

ပြည်ထောင်စုသမ္မတမြန်မာနိုင်ငံတော်အစိုးရ  
စိုက်ပျိုးရေး၊ မွေးမြူရေးနှင့် ဆည်မြောင်းဝန်ကြီးဌာန  
ကျေးလက်ဒေသဖွံ့ဖြိုးတိုးတက်ရေးဦးစီးဌာန  
ငပုတောမြို့နယ်



လူထုပဟိုပြုစီမံကိန်း  
National Community Driven Development Project  
(NCDDP)



ကျေးရွာဖွံ့ဖြိုးရေးအစီအစဉ်  
Village Development Plan (VDP)

ပျဉ်းမကွင်းကျေးရွာ၊ ကျုံကူးကျေးရွာအုပ်စု

မာတိကာ

| စဉ် | အကြောင်းအရာ   | စာမျက်နှာ |
|-----|---|-----------|
| ၁   | မြို့နယ်မြေပုံ  | ၁         |
| ၂   | ကျေးရွာအုပ်စုမြေပုံ   | ၂         |
| ၃   | ကျေးရွာအုပ်စုတွင် ပါဝင်သောကျေးရွာများစာရင်း   | ၂         |
| ၄   | ကျေးရွာသမိုင်းကြောင်းအကျဉ်းချုပ်  | ၃         |
| ၅   | လူထုပူးပေါင်းပါဝင်သော ဆန်းစစ်ခြင်းနှင့် အကဲဖြတ်ခြင်း လုပ်ငန်းစဉ် PRA/PSA အကျဉ်းချုပ်ဇယား            | ၅         |
| ၆   | ကျေးရွာဖွံ့ဖြိုးရေးအစီအစဉ်အတွက်အသုံးပြုခဲ့သော PRA tools များနှင့် တစ်ခုချင်းစီအတွက် သုံးသပ်ချက်များ | ၅         |
| ၇   | ကျေးရွာကော်မတီရွေးချယ်ခြင်းနှင့် ကျေးရွာဖွံ့ဖြိုးရေးအစီအစဉ် ဆောင်ရွက်မှုမှတ်တမ်းခါတ်ပုံများ         | ၁၇        |
| ၈   | ကျေးရွာစီမံကိန်းအထောက်အကူပြုကော်မတီဝင်များစာရင်း  | ၁၈        |
| ၉   | ကျေးရွာအခြေခံအချက်အလက်များ (ပုံစံ ၈ - ၁)  | ၁၉        |
| ၁၀  | စီမံကိန်းစက်ဝန်းအချိန်ဇယား (ပုံစံ ၈-၂)  | ၂၈        |
| ၁၁  | ကျေးရွာဖွံ့ဖြိုးရေး ဦးစားပေး အစီအစဉ် (ပုံစံ ၈-၃)  | ၃၁        |
| ၁၂  | အစည်းအဝေးမှတ်တမ်းများ   | ၃၇        |
| ၁၃  | ကဏ္ဍအလိုက် ဖွံ့ဖြိုးရေး ဦးစားပေးလုပ်ငန်းများ  | ၄၁        |
| ၁၄  | VDP အရည်အသွေးထိန်းချုပ်မှု (Check List for VDP)   | ၄၂        |

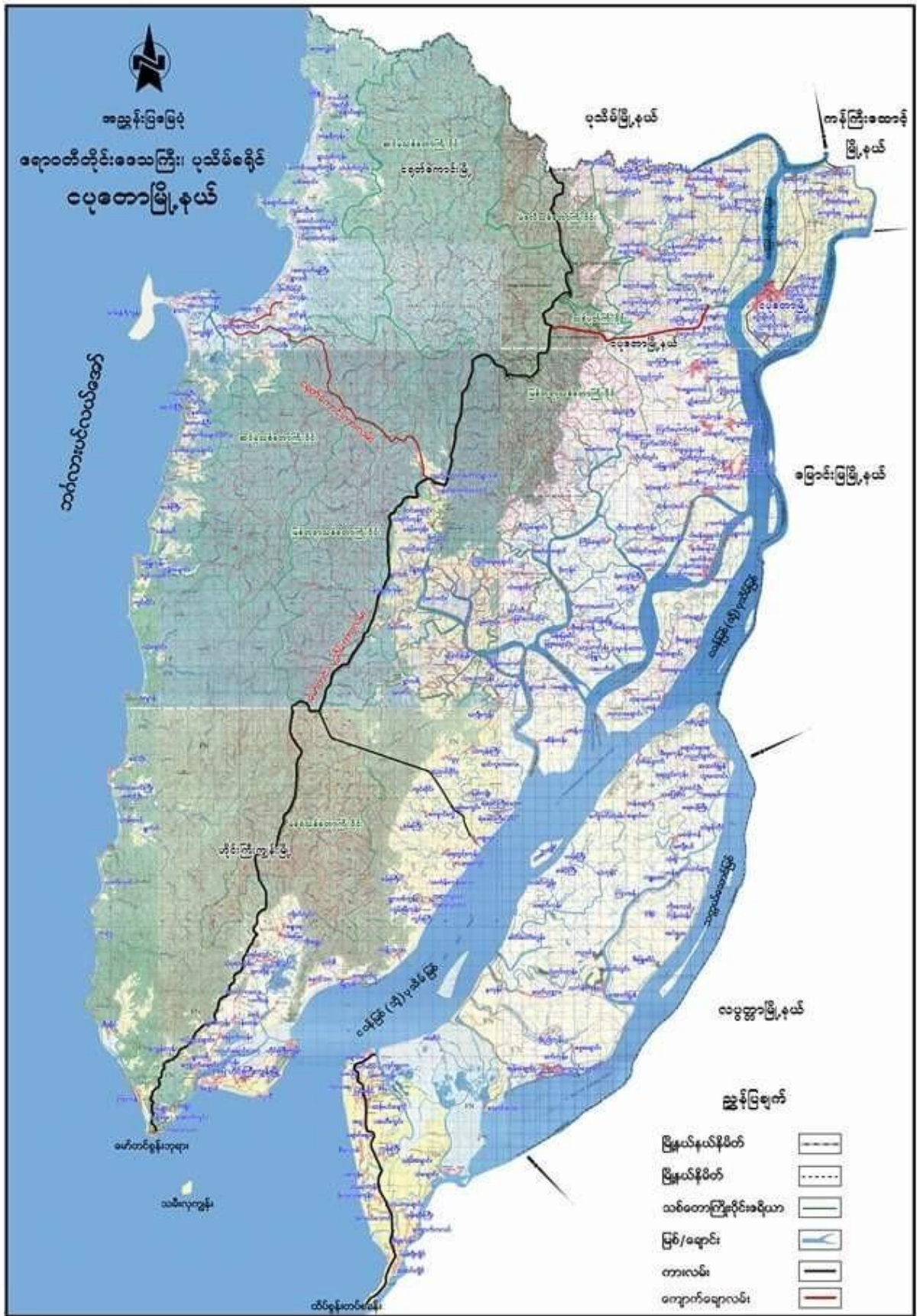

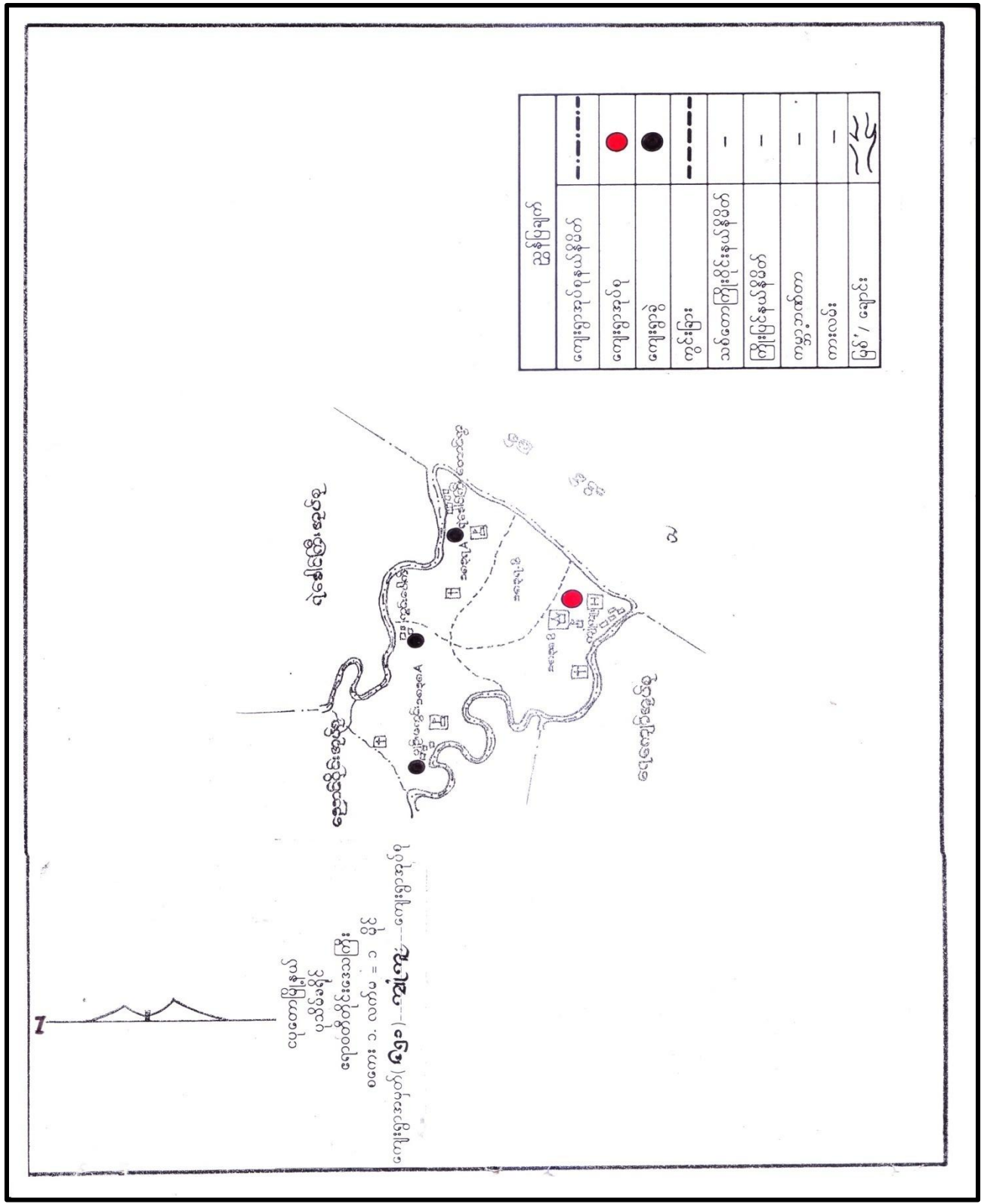

၃။ ကျေးရွာအုပ်စုအတွင်းပါဝင်သောကျေးရွာများစာရင်း

- ၁ - ကျုံကူး
- ၂ - ပျဉ်းမကွင်း
- ၃ - ရဲခေါင်ကြီး(တောင်)

ပျဉ်းမကွင်း ကျေးရွာသမိုင်း

ပျဉ်းမကွင်း: ၃၇၅၉  
ပျဉ်းမကွင်း: ၆၅၂၈၁

- ယခင်က မြိမ်သီလ၊ ကျွန်းကျောင်း၊ ပျဉ်းမကွင်းကျေးရွာသစ် ဖွဲ့စည်းခဲ့ပြီးပေါင်း  
၁၅၀ ခန့်က နေထိုင်သူများ စတင်တည်ထောင်ခဲ့သည်ဟု ဆိုရသည်။ ထိုစတင်ချိန်တွင်  
ကော့မာကို ခုတ်ထွင်၎င်းပေါင်းပြီး ၂၅ နိမ့်ထားခဲ့ရာ၊ နေထိုင်ခဲ့ကြသည်။ ကော့မာ  
ကို ခုတ်ထွင်ကာ လယ်များ၊ တူးဖော်၍ ချိန်ချိန်စားသောက်ခဲ့ကြသည်။ အောက်ခြေကြားလာ  
လာသောအခါ တစ်နှားမှ တစ်နှားခွဲလောက်များ၊ အပျော်လှလှပျော်ပျော်၊ အဝတ်အစားအထိ ပျဉ်းမကွင်း  
ရွာမှာ ပိုမိုဆန်းရှင်လာခဲ့သည်။ အပျော်ပျော်တွင် ကျွန်းကျောင်းကျောင်းများ တက်ကြွပျော်ရွှင်၊ ဖိစိတ်  
ကျေးရွာတွင် ပူလတန်းကျောင်းကို တည်ဆောက်ခဲ့သည်မှာ ၄၀ နှစ်အထိရှိသေးသည်ဟုဆို  
ရသည်။ အပျော်ပျော်က လယ်၊ ကော့မာကို ချိန်ချိန် အသက်ရှောင်ပေးကာ ခြေထောက်  
ကြသည်။ အပျော်ပျော်ကို ပျော်ရွှင်မှုများလည်းရှိသည်။ အပျော်ပျော် ပူလတန်းကျောင်းကို ဗြာ  
ဟမံ အောက်လည်းရှိရာ ၅ နှစ်အထိရှိသေးသည်။

- ထိုတက်လာမှုများမှာ ကျွန်းကျောင်း ပျဉ်းမကွင်းသို့ ကတ္တရာလယ်များ၊ ယုတ်စမ်းများ၊  
ဆန်နှင့် အပေးအပြေများကို ရရှိခဲ့သည်မှာ ၂ နှစ်အထိရှိသေးသည်ဟု ဆိုရသည်။

- ဘာလည်းကောင်းကောင်းဖြစ်သော အခြေအနေကို ဖွဲ့စည်းခဲ့ပြီးပေါင်း ၅၀ နှစ်  
က ထပ်ဆောက်ခဲ့ပြီး တစ်နှားခြောက်ခြားခြင်း ဖြစ်ပေါ်လာခဲ့ကြသည်။

- ယခုအခါတွင် အပျော်ပျော်များ၊ ရှမ်း၊ လာအိုနှင့် တစ်ခြား အစသည့် သွားရောက် လုပ်  
ကိုင်မှုများလည်း ရှိလာခဲ့သည်။

- പ്രിബോധ് കമ്പ്യൂട്ടറേഷൻ യൂണിറ്റുകൾ: കമ്പ്യൂട്ടറേഷൻ യൂണിറ്റുകൾ കമ്പ്യൂട്ടറേഷൻ  
 യൂണിറ്റുകൾ കമ്പ്യൂട്ടറേഷൻ യൂണിറ്റുകൾ. കമ്പ്യൂട്ടറേഷൻ യൂണിറ്റുകൾ കമ്പ്യൂട്ടറേഷൻ  
 യൂണിറ്റുകൾ കമ്പ്യൂട്ടറേഷൻ യൂണിറ്റുകൾ. കമ്പ്യൂട്ടറേഷൻ യൂണിറ്റുകൾ കമ്പ്യൂട്ടറേഷൻ

- ഭൂപ്രകാശം പ്രകാശം പ്രകാശം പ്രകാശം പ്രകാശം പ്രകാശം പ്രകാശം പ്രകാശം പ്രകാശം പ്രകാശം  
 പ്രകാശം പ്രകാശം പ്രകാശം പ്രകാശം പ്രകാശം പ്രകാശം പ്രകാശം പ്രകാശം പ്രകാശം പ്രകാശം

- കമ്പ്യൂട്ടറേഷൻ യൂണിറ്റുകൾ കമ്പ്യൂട്ടറേഷൻ യൂണിറ്റുകൾ കമ്പ്യൂട്ടറേഷൻ യൂണിറ്റുകൾ കമ്പ്യൂട്ടറേഷൻ യൂണിറ്റുകൾ

യു.എ. - ൧)   
 യു.എ. - ൨)   
 യു.എ. - ൩)

പ്രിബോധ് - പ്രിബോധ്

၅။ လူထုပူးပေါင်းပါဝင်သောဆန်းစစ်ခြင်းနှင့်အကဲဖြတ်ခြင်းလုပ်ငန်းစဉ် PRA/PSA အကျဉ်းချုပ်ဇယား

| စဉ် | အသုံးပြုခဲ့သော PRA Tools များ                              | ကျား | မ  |
|-----|--|------|----|
| ၁   | ကျေးရွာအရင်းမြစ်ပြမြေပုံ (Social Map)                      | ၂၀   | ၁၀ |
| ၂   | ရာသီခွင်ပြပုံကွဲဒီဇိုင်း (SeasonalCleder)                  | ၁၀   | ၂၅ |
| ၃   | ဥစ္စာနေကြွယ်ဝမှုဦးစားပေးအဆင့်သတ်မှတ်ခြင်း (Wealth Ranking) | ၂၀   | ၁၅ |
| ၄   | ကျားမပတ်ကူအိမ်သုံးသပ်ခြင်း (Cob Web)                       | ၂၀   | ၃၀ |
| ၅   | အရင်းအမြစ်အသုံးချမှုဖော်ထုတ်ခြင်းဇယား (Asset Mapping)      | ၂၀   | ၂၅ |
| ၆   | အဖွဲ့အစည်းချိတ်ဆက်မှုပြေပုံ (Veen diagram)                 | ၃၀   | ၂၀ |

၆။ ကျေးရွာဖွံ့ဖြိုးရေးအစီအစဉ်အတွက်အသုံးပြုခဲ့သော PRA tools များနှင့်တစ်ခုချင်းစီအတွက်သုံးသပ်ချက်များ

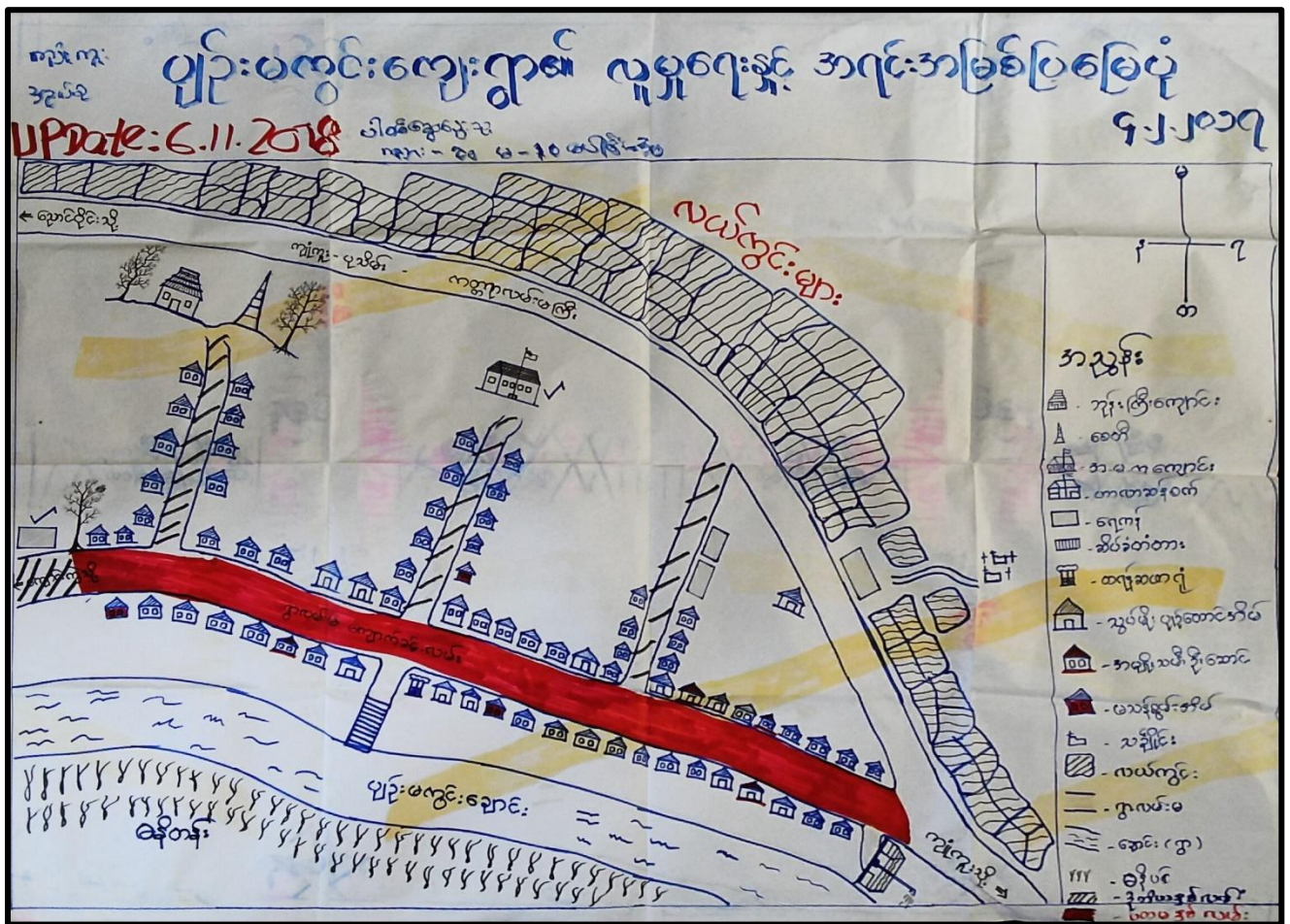

ပုဗ္ဗကျေးနှင့်အရှင်အမြစ်မြေပုံ

အေးအေး ခြင်းနှင့် ဆန်းခပ်ခြင်း

ရက်စွဲ = 6.11.2018

ကျေးရွာအဝယ် = ပျဉ်းမအွင်း

- ပျဉ်းမအွင်း တစ်ရွာလုံး ဗုဒ္ဓဘာသာကိုသာ ကိုးကွယ်ကြသည်။
- ယယ်လုပ်ငန်းဖြင့် အဓိက အသက်မွေးဝမ်းကြောင်း ဖြစ်ကြသည်။
- ကျောက်လုပ်ငန်းလည်း အနည်းငယ်လုပ်ကိုင်ကြသည်။
- ဓမ္မိ ဥတ၊ ဓမ္မိထိုး ချင်းကိုလည်း အနည်းငယ်လုပ်ကိုင်ကြသည်။
- သောက်ဆုံး ကျေ ပူ လှူ နှင့် ကောင်းခွာရှုစိုက် ရော်လည်း ခိုက်ပါး ကျေးလုပ်ငန်း စီးပွားဖြင့် ခိုက်ပါး နိုင်ခြင်း ပရှိပါ။
- စဉ့်တက်ရှင်လှိုင်အိမ်ထောင်အဖွဲ့များ
  - သက်ချက် အမျိုးသမီး သင်တန်း
  - သက်ပြင် သင်တန်း
  - ကြက်၊ ဝက်၊ သံမွေးမြူရေး သင်တန်း





ကုမ္ပဏီအဖွဲ့အစည်း

ပျော်ရွှင်စရာ

< ကျေးဇူးပြု၍ ဝန်ထမ်းများ >

⇒ ၈၀ နှစ်ပြည့် ဝန်ထမ်း ၂၅ နှစ်ပြည့် အမှုဆောင် ၂၅ နှစ်ပြည့် ကျား

⇒ ဝင်ငွေ - တင်ပါးလျှပ်ငွေ ( ၄၀၀,၀၀၀ )  
- လယ် ( ၂၀၀,၀၀၀ )

⇒ ဝင်ငွေ - မြို့နယ်တွင် ပို့ဆောင်

⇒ လယ်၊ အလုပ်များကို လုပ်ကိုင်ဆောင်ရွက် အသားစား ငွေလုပ်ငန်းကို စတင်

⇒ ဝင်ငွေလုပ်ငန်းကို အလုပ်များနှင့် ဆိုက်ကွပ်ကဲမှုကို လုပ်ကိုင်ကြသည်။

⇒ ကမ္ဘာ့သမား - ကောက်ခံခြင်း၊ ကောက်ခံခြင်း၊ ခန့်မှန်းခြင်း၊ ပြင်ဆင်ခြင်း၊ ဝင်ငွေကိုင်

⇒ အားလပ်ရက်များတွင် ဝင်ငွေလုပ်ငန်းများရှိစေခြင်း အစားအသောက်၊ အစားအသောက်များကို

⇒ လုပ်ကိုင်ဆောင်ရွက်ခြင်း

⇒ အစားအသောက်များကို အိတ်ကိုင်ဆောင်ခြင်း၊ အစားအသောက်

အသံအသံ

# ဥစ္စာစန့် ကြွယ်ဝမှု လေ့လာ

update - ၂၅.၁.၁၉

UP Date: 6.11.2018

# ပျဉ်းမကွင်းကျေးရွာ

၄.၂.၂၀၁၇

| အဆင့်        | သတ်မှတ်ချက်                                       | အိမ်ထောင်စု အရေအတွက် | အိမ်ထောင်စု |
|--------------|---|----------------------|-------------|
| ချိတ်: သာယော | လယ် (၂၀) ဧက၊ နှာ: ၃ နှစ်၊ ဝှက် ၁ လုံး             |                      |             |
| အုပ်စု       | အွတ်: ဖို၊ ပျဉ်းမကွင်း၊ ဆိုက်ကင်း၊ နိုက်အိုင်း    | ၂၅                   | ၂၀ %        |
| အလယ်အလတ်     | ကျွန်းချို၊ ဓားပုတ်ချို (ကျား၊ ဖိုက်)၊ လယ်ဧက (၂၀) |                      |             |
| အုပ်စု       | ကျောက်၊ ဆိုက်ကင်း၊ ပျဉ်းမကွင်း ချို               | ၄၆                   | ၃၅ %        |
| ခွဲစားပါသော  | ချို၊ ဖို၊ ခိုက်၊ ကုတ်ကင်း၊ လယ်ဧက၊ ကျောက်         |                      |             |
| အုပ်စု       | ချိတ်: မကွင်း                                     | ၅၆                   | ၄၅ %        |

စာရင်းအကျဉ်းချုပ်  
ကျား = ၃၀  
ဖို = ၃၅  
စုစုပေါင်း = ၆၅



အိတ်ကော့ဒ်

# ဝင်လုအိတ်ကော့ဒ် သတ်ခြင်း

ရက်စွဲ: ၈.၁၁.၂၀၁၇

update = ၂၅.၁.၁၈

UPDATE: ၆.၁၁.၂၀၁၈

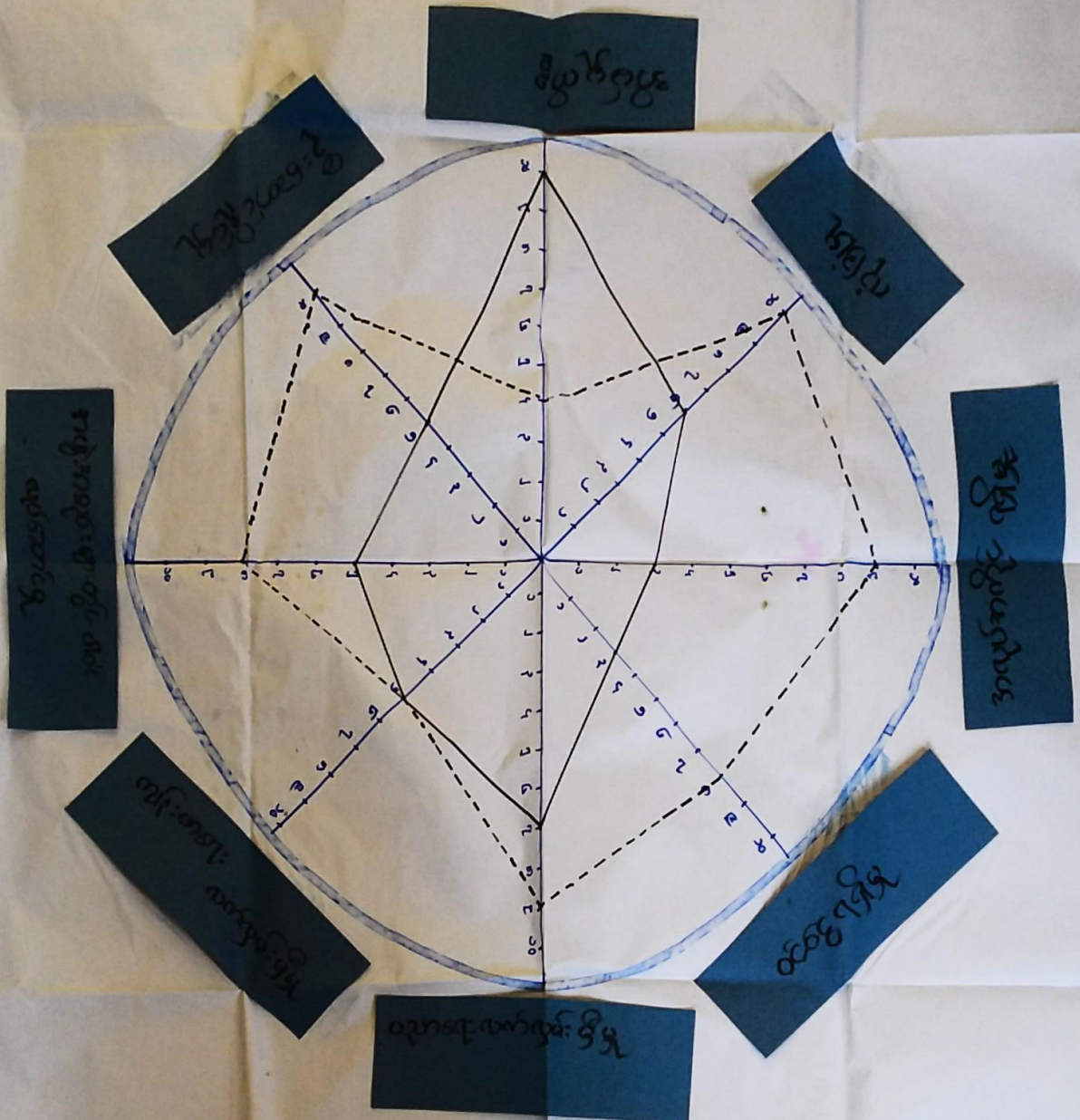

အိတ်ကော့ဒ်

- ၁ - ၁၀
- ၀ - ၁၀
- ၀ - ၁၀

< ဇွေးနွေးခြင်းနှင့် ဆိုးဝမ်းခြင်း >

\* ကမ္ဘာ့သမိုင်းမှာပင် ပါဝင်ခဲ့ပါလှပေပြီ။ ဆိုးဝမ်းခြင်းမှာ အားနည်းသန်ပေမည်  
ကမ္ဘာ့သမိုင်းမှာပင် ပါဝင်မှု ဤဆောင်ရွက်မှု တို့တွင် ကမ္ဘာ့သမိုင်းအတွက် အကျိုးရှိ  
ရှိ စိမ်းမှု ဝိညာဉ်သာ ပါဝင်မှု မဟုတ်ဘဲဖြစ်သည်။

\* ကမ္ဘာ့သမိုင်းမှာပင် အားမတော်၊ ပညာမရ တွင်ပင် အားနည်းသန်ပေမည်  
ဇွေးနွေးမှု လုပ်ငန်းမှာတွင်ပင် ကမ္ဘာ့သမိုင်းအတွက် အကျိုးရှိမည်။

\* ဇွေးနွေးနှင့် ကမ္ဘာ့သမိုင်းအတွက် ဝိညာဉ်အားလုပ်ငန်းမှာ အကျိုးရှိခြင်း၊  
ကမ္ဘာ့သမိုင်းအတွက် အကျိုးရှိမှုအတွက် အကျိုးရှိခြင်း၊ အကျိုးရှိမှု အကျိုးရှိမှု  
သက်တော် ဖွံ့ဖြိုးမှုအတွက် လုပ်ငန်းမှာတွင်ပင် ပါဝင်လာခြင်းမဟုတ်။

အာဂင်းတင်နားသို့ ခွဲ မှုပြုစေကာ  
 Update - ၂၀. ၁. ၁၉ ရာရီးအခြေထိန်းချုပ်မှု

ပျင်းမကွင်းကျေးဇူး  
 Update : 6.11.2018 ၆.၂.၁၇



- လယ်တွက်ခက်

- ရိတ်သိမ်းခက်

- ကျားပိုင်ချ

- ဓနိချက်

- ကျွဲစား

- အုပ်ချုပ်ခက်

- အဝတ်ရောင်းခက်

- ချောင်း

- လယ်ယာခြေ

- လမ်း

- ဓနိခွာ

- ဆိုင်ကယ်

- ကာယရေး

- ပညာရေး

- စောစောစီ

ပေါက်သွားအေးအေး

ကျား - ၃၀  
 မ - ၂၅  
 ခေါင်း - ၄၅







29.1.2018

ကျေးဇူးတင် ဆုတောင်းပေးသော အဖွဲ့ဝင်များ

အေးဦး၊ ဒေါ် ဒိုင်၊ သိန်းစိန်

အင်းစိန်

ကျေးဇူး

- ကျေးဇူးတင် အုပ်ချုပ်ရေး အဖွဲ့ဝင် သည် ကျေးဇူးတင် နှစ်ခြင်းစေ  
တောင်းပေး အဖွဲ့ဝင် မှ အထိမ်း ခိုးဆောင် သည်။

- ဖွဲ့စည်းရေး အဖွဲ့ ၊ တပ်မတော် အဖွဲ့များ ၊ ကျေးဇူးတင်  
သားရေး ဒိုင်၊ နားရေး မှ အထိမ်း ခိုးဆောင် သည်။

- ဖြစ်စေ့၊ ကော် ၊ သတင်းစာ ၊ စိုက်ပျိုးရေး ၊ နေထိုင်ရေး ၊  
ကျေးဇူးတင် ကော်မတီ အဖွဲ့များ သည် အဖွဲ့ဝင် သား ဒိုင်  
အဖွဲ့ဝင် သား ၊ စိုက်ပျိုးရေး ပညာရေး ဒိုင်၊ စာပေရေး ရေးရေး  
စိုက်ပျိုးရေး ခိုးဆောင် သည်။

- ကျေးဇူးတင် အုပ်ချုပ်ရေး အဖွဲ့ သည် မဟာမိတ် ဖြစ်စေ့ရေး  
ကော်မတီ များ ၊ ရန်ပုံငွေ များ ဒိုင်၊ ဆေးကုသရေး  
ပေါင်းဆောင်ချက် ကျေးဇူးတင် မှ အထိမ်း များ  
ဖွဲ့စည်းရေး များ များ မှ အထိမ်း ခိုးဆောင် သည်။

၇။ ကျေးရွာကော်မတီရွေးချယ်ခြင်းနှင့်ကျေးရွာဖွံ့ဖြိုးရေးအစီအစဉ်ဆောင်ရွက်မှုမှတ်တမ်းခါတ်ပုံများ



၈။ ကျေးရွာစီမံကိန်းအထောက်အကူပြုကော်မတီဝင်များစာရင်း

| စဉ် | အမည်             | ကျား/မ | ရာထူး                              |
|-----|------------------|--------|------------------------------------|
| ၁   | ဦးထွန်းထွန်းဝင်း | ကျား   | ကျေးရွာစီ/ထောက်ဥက္ကဋ္ဌ             |
| ၂   | ဒေါ်ကျင်မိုးသူ   | မ      | ကျေးရွာစီ/ထောက်ဥက္ကဋ္ဌ             |
| ၃   | ဦးကြည်ဝင်း       | ကျား   | စောင့်ကြည့်ကြီးကြပ်ရေးဆပ်ကော်မတီ   |
| ၄   | ဒေါ်ချောပုံ      | မ      | စောင့်ကြည့်ကြီးကြပ်ရေးဆပ်ကော်မတီ   |
| ၅   | ဒေါ်သီတာဝင်း     | မ      | စောင့်ကြည့်ကြီးကြပ်ရေးဆပ်ကော်မတီ   |
| ၆   | ဦးလှခင်          | ကျား   | ဝယ်ယူရေးဆပ်ကော်မတီ                 |
| ၇   | ဦးနိုင်ဝင်း      | ကျား   | ဝယ်ယူရေးဆပ်ကော်မတီ                 |
| ၈   | ဒေါ်ချိုသဲမာ     | မ      | ဝယ်ယူရေးဆပ်ကော်မတီ                 |
| ၉   | ဒေါ်နီနီဝင်း     | ကျား   | လည်ပတ်ရေးနှင့်ပြင်/ထိန်းဆပ်ကော်မတီ |
| ၁၀  | ဦးကျော်မင်းစိုး  | ကျား   | လည်ပတ်ရေးနှင့်ပြင်/ထိန်းဆပ်ကော်မတီ |
| ၁၁  | ဒေါ်ဝင်းလဲ့သူ    | မ      | လည်ပတ်ရေးနှင့်ပြင်/ထိန်းဆပ်ကော်မတီ |
| ၁၂  | ဦးလျားလူမိုး     | ကျား   | စေတနာ့ဝန်ထမ်း                      |
| ၁၃  | ဒေါ်ရီရီလွင်     | မ      | စေတနာ့ဝန်ထမ်း                      |
| ၁၄  | ဦးကျော်နိုင်ဦး   | ကျား   | အကြံပြုတိုင်ကြားဖြေရှင်းရေး        |
| ၁၅  | ဒေါ်ခင်သီတာ      | မ      | အကြံပြုတိုင်ကြားဖြေရှင်းရေး        |
| ၁၆  | ဦးမိုးဇော်ဝင်း   | ကျား   | ကျေးရွာစာရင်းကိုင်                 |

၉။ ကျေးရွာအခြေခံအချက်အလက်များ (ပုံစံ ၀ - ၁)

ပုံစံ - ၀ - ၁ ကျေးရွာအခြေခံအချက်အလက်များ (Form PC 1)

လမ်းညွှန်စွာ၊ ကျေးရွာတစ်ရွာသို့ ပထမဆုံးပိတ်ဆက်ရေး သွားရောက်သောအခါ လူထုစည်းရုံးရေးမှူးသည် ကျေးရွာ  
 မောင်းဆောင်များအား ကျေးရွာအချက်အလက်များကို ပေတာရပ်ခံ၍ တောင်းခံရသည်။ ဤအချက်အလက်များကို စီမံကိန်း  
 ဝန်ထမ်းအဖွဲ့ဝင်တစ်ဦးက ပေးပို့ပေးရမည်။ စီမံကိန်းပိတ်ဆက်အစည်းဝေးတွင် လူထုစည်းရုံးရေးမှူးသည် ဤအချက်အလက်  
 များအား ဝင်ဆေးပြီး မှန်ကန်အောင်ပြုလုပ်ရမည်။ ပြီးနောက်တွင် လူထုစည်းရုံးရေးမှူးမှ သတင်းအချက်အလက်ထံသို့ Tablets မှ  
 တစ်ဆင့် ဖြည့်သွင်းရမည်။

|   |  |                                      |
|---|--|--------------------------------------|
| ကျေးရွာခေါင်းဆောင် အမည်<br><b>ဦး သိန်းတင်</b> | ကျေးရွာခေါင်းဆောင်၏ ဖုန်းနံပါတ်<br><b>၀၉-၂၅၄၉၈၇၅၆၃</b> | လူထုစည်းရုံးရေးမှူး၏ အမည်            |
| ပြည်နယ်၊ တိုင်းဒေသကြီး<br><b>ကရင်ပြည်နယ်</b>  | မြို့နယ်<br><b>မောင်တော</b>                            | ကျေးရွာအုပ်စု<br><b>ကျွန်းကျွန်း</b> |
|   |  | ကျေးရွာ<br><b>ပျဉ်းစက္ကင်း</b>       |

က။ လူဦးရေ

| လူမျိုးစု   | အိမ်ထောင်စုအရေအတွက် | ကိုးကွယ်သည့်ဘာသာ              | အိမ်ထောင်စုအရေအတွက် |
|---|---------------------|-------------------------------|---------------------|
| လူမျိုးစု (၁) --- <b>ကျန်</b> ---                             | <b>၄၆</b> စု        | ဘာသာ (၁) --- <b>ဗုဒ္ဓဘာသာ</b> | <b>၁၂၆</b>          |
| လူမျိုးစု (၂) --- <b>မဟာ</b> ---                              | <b>၈၀</b> စု        | ဘာသာ (၂) --- <b>ဗုဒ္ဓဘာသာ</b> |                     |
| လူမျိုးစု (၃) -----   |                     | ဘာသာ (၃) -----                |                     |
| လူမျိုးစုရော --- <b>စာ</b> ---<br>အခြား:                      |                     | ဘာသာရော --- <b>စာ</b> ---     |                     |
|   | အရေအတွက်            |                               |                     |
| မသန်စွမ်းသူများ:  | <b>၅</b> ဦး         | <b>ဗုဒ္ဓဘာသာ</b>              | <b>၅</b>            |
| သက်ကြီးရွယ်အိုများ<br>(၆၅ နှစ် နှင့် အထက်)                    | <b>၆၈</b> ဦး        | <b>ဗုဒ္ဓဘာသာ</b>              | <b>၂၆</b>           |
| စစ်ဘေးရှောင် (သို့မဟုတ်)<br>ရွှေ့ပြောင်းနေထိုင်၊ ပြောင်းရွှေ့ | <b>၁၈</b> ဦး        | <b>ဗုဒ္ဓဘာသာ</b>              | <b>၆</b>            |

| လူဦးရေ                            | အမျိုးသား (အရေအတွက်) | အမျိုးသမီး (အရေအတွက်) | အိမ်ခြေအရေအတွက် |
|-----------------------------------|----------------------|-----------------------|-----------------|
| လူမျိုးစု (၁) --- <b>ကျန်</b> --- | <b>၉၀</b>            | <b>၉၄</b>             | <b>၁၈၄</b>      |
| လူမျိုးစု (၂) --- <b>မဟာ</b> ---  | <b>၁၆၂</b>           | <b>၁၇၃</b>            |                 |
| လူမျိုးစု (၃) -----               |                      |                       |                 |
| အခြား:                            |                      |                       |                 |
| အိမ်ထောင်ဦးစီး:                   | <b>၁၂၀</b>           | <b>၂၆</b>             | <b>၅၂၄</b>      |

(ခ) အခြေခံအဆောက်အအုံ အသုံးအဆောင်များ

| အဆောက်အအုံအမျိုးအစား | အမှတ်<br>ခြင်ပါ | ကျန်းမာရေး       | အမှတ်<br>ခြင်ပါ | ဘာသာရေး အဆောက်အအုံများ | အမှတ်<br>ခြင်ပါ |
|----------------------|-----------------|------------------|-----------------|------------------------|-----------------|
| အထက်တန်းကျောင်း      | ၈               | ဆေးရုံ           | ၈               | စေတီ                   | ၂               |
| အလယ်တန်းကျောင်း      | ၈               | ကျန်းမာရေးဌာန    | ၈               | ဘုန်းကြီးကျောင်း       | ၂               |
| မူလတန်းကျောင်း       | ၂               | ကျန်းမာရေးဌာနခွဲ | ၂               | ဟိန္ဒူဘုရားကျောင်း     | ၂               |
| မူကြိုကျောင်း        | ၂               | ဆေးပေးခန်း       | ၂               | ခရစ်ယာန်ကျောင်း        | ၂               |
| အခြား                | ၂               | အခြား            | ၂               | ဗလီ                    | ၂               |
|                      |                 |                  |                 | အခြား                  | ၂               |
| မှတ်ချက်             |                 | မှတ်ချက်         |                 | မှတ်ချက်               |                 |

(ဂ) ကျွမ်းကျင်သူများမှတ်တမ်း (ကျေးရွာတွင်နေထိုင်သော သို့မဟုတ် တခြားရွာမှလာရောက်သောကျွမ်းကျင်သူများ)

| (၁) စာထပ်ကျောင်း |                  |                | (၂) ကျန်းမာရေး           |                  |                | (၃) လက်မှုပညာရှင်         |                  |                |
|------------------|------------------|----------------|--------------------------|------------------|----------------|---------------------------|------------------|----------------|
|                  | ရွာတွင်နေထိုင်သူ | အခြားရွာမှလာသူ |                          | ရွာတွင်နေထိုင်သူ | အခြားရွာမှလာသူ |                           | ရွာတွင်နေထိုင်သူ | အခြားရွာမှလာသူ |
| မူလတန်းပြဆရာ/မ   | ✓                | ✓              | ဆရာဝန်                   | ၈                | ၇              | လက်သမား                   | ✓                | ၈              |
| အထက်တန်းပြဆရာ/မ  | ၂                | ၂              | လက်ထောက်ကျန်းမာရေးမှူး   | ၂                | ၂              | ပန်းရံ                    | ✓                | ၂              |
| အလယ်တန်းပြဆရာ/မ  | ၇                | ၇              | အပျိုးသမီးကျန်းမာရေးဆရာမ | ၈                | ၇              | လှုပ်စစ်ကျွမ်းကျင်ပီးသမား | ၇                | ၈              |
| မူကြိုဆရာ/မ      | ၂                | ၂              | သားရွားဆရာမ              | ၂                | ၂              | ရေပိုက်သွယ်သူ             | ✓                | ၂              |
| အခြား            | ၂                | ၂              | ပြည်သူ့ကျန်းမာရေးလုပ်သား | ၁                | ၁              | ကော်ပြင်ဆရာ               | ၁                | ၀              |
| မှတ်ချက်         |                  |                | မှတ်ချက်                 |                  |                | မှတ်ချက်                  |                  |                |

(ဃ) ကျေးရွာသို့ ရောက်ရှိနိုင်သည့် လမ်းအခြေအနေ / ကျေးရွာတစ်ရွာသည် ၎င်း၏ ကျေးရွာအုပ်စုနှင့် ဆက်သွယ်ထားသော လမ်းအခြေအနေ (အောက်ပါတို့ကို ဝိုင်းပါ)

ကျောက်ကြမ်းလမ်း: ကတ္တရာလမ်း: ကွန်ကရစ်လမ်း: မော်တော်ဆိုင်ကယ်လမ်း:  
 ကျောက်ခင်းလမ်း: မြေသားလမ်း: လူသွားလမ်း: အခြား: \_\_\_\_\_

(င) ကျေးရွာဖွံ့ဖြိုးမှု စီမံချက်

(၁) လူထုဝဟိုပြုစီမံကိန်းမတင်မီ ဤကျေးရွာတွင် ကျေးရွာဖွံ့ဖြိုးမှု စီမံချက်ရှိခဲ့ပါသလား? ရှိပါသည် / မရှိပါ / မသိပါ

(၂) ရှိခဲ့ပါလျှင် ဤစီမံချက်ကို မည်သည့် ခန့်တွင် ပြင်ဆင်ခဲ့ပါသနည်း? နှစ် ၂၀၂၄- / မသိပါ

(၃) ဤစီမံချက်ကို မြို့နယ်မှ အတည်ပြုခဲ့ပါသလား? ပြုခဲ့ပါသည် / မပြုခဲ့ပါ / မသိပါ

(စ) ဝရီးအက္ခရာအဝေး

(၁) ဤကျေးရွာ၏ ဝဟိုမှ ၎င်းကျေးရွာအုပ်စု၏ ဝဟိုအထိ ခရီးခိုင်မည်မျှ ကွာဝေးသနည်း? ခိုင် ----- / မသိပါ

(၂) ဤကျေးရွာမှ ၎င်းကျေးရွာအုပ်စု၏ ဝဟိုအထိ သွားလာရာတွင် ကြာမြင့်သည့် အချိန်။

ခြောက်သွေ့ ရာသီတွင် ကြာချိန် ----- ၁၅ မိနစ် ----- ထော်လာရီ / မော်တော်ဆိုင်ကယ် / ခြေလျင် / လား / မော်တော်ဘုတ် / အခြား: -----

မိုးရာသီတွင် ကြာချိန် ----- ၃၀ မိနစ် ----- ထော်လာရီ / မော်တော်ဆိုင်ကယ် / ခြေလျင် / လား / မော်တော်ဘုတ် / အခြား: -----

(ဆ) ပတ်ဝန်းကျင်ဆိုင်ရာ သဘာဝဘေးအန္တရာယ်

ဤကျေးရွာတွင် ရေကြီးခြင်းကဲ့သို့ အဘာဝဘေးအန္တရာယ် ကျရောက်ဖူးခြင်း ရှိပါသလား။

၂ မရှိပါ

ရှိပါသည်

ရှိလျှင် ဖော်ပြပါ အဘာဝဘေးအန္တရာယ် ----- ၁. ရေကြီးခြင်း

(ဇ) ကျေးရွာတွင် ဖွဲ့စည်းထားသော အဖွဲ့အစည်းများ

လူထုဝဟိုပြုစီမံကိန်းမတင်မီ ဤကျေးရွာတွင် ကျေးရွာဖွံ့ဖြိုးရေးအတွက် အစိုးရ (သို့) ရွာသားများကိုယ်တိုင် (သို့) စီမံကိန်းတစ်ခုခုမှ ဖွဲ့စည်းထားသည့် အဖွဲ့အစည်းများ ရှိပါသလား။

(၁) ----- မြစ်စတုရန်းကော်မတီ -----

(၂) ----- ဖွဲ့စည်းထားသော အဖွဲ့အစည်း -----

(ဈ) အထွေထွေအုပ်ချုပ်ရေး ဦးစီးဌာန (GAD) မှ မှတ်တမ်းတင်ထားခြင်း

ဤကျေးရွာသည် အထွေထွေအုပ်ချုပ်ရေး ဦးစီးဌာန (GAD) မှ မှတ်တမ်းတင်ထားမှု ရှိပါသလား။

၂ မရှိပါ

ရှိပါသည်

ကျေးရွာခေါင်းဆောင်

လူထုဝင်းရုံးရေးမှူး

အမည် -----

အမည် -----

လက်မှတ် -----

လက်မှတ် -----

နေ့စွဲ ----- ၄.၂.၁၇

နေ့စွဲ -----

ပုံစံ - ၈ - ၁ ကျေးရွာအခြေခံအချက်အလက်များ (Form PC 1)

လယ်ဥယျာဉ်များ၊ ကျေးရွာတစ်ရွာသို့ ပထမဆုံးမိတ်ဆက်စဉ်၊ သွားရောက်သောအခါ လူထုစည်းရုံးရေးမှူးသည် ကျေးရွာ  
ခေါင်းဆောင်များအား ကျေးရွာအချက်အလက်များကို မေတ္တာရပ်ခံ၍ တောင်းခံရသည်။ ဤအချက်အလက်များကို စီမံကိန်း  
မိတ်ဆက်အစည်းဝေးပေါင်းစည်းတောင်းခံရမည်။ စီမံကိန်းမိတ်ဆက်အစည်းဝေးတွင် လူထုစည်းရုံးရေးမှူးသည် ဤအချက်အလက်  
များအား စစ်ဆေးပြီး မှန်ကန်အောင်ပြုလုပ်ရမည်။ ပြီးနောက်တွင် လူထုစည်းရုံးရေးမှူးမှ သတင်းအချက်အလက်ထံသို့ Tablets မှ  
တဆင့် ဖြည့်သွင်းရမည်။

|                                       |  |  |
|---------------------------------------|--|--|
| ကျေးရွာခေါင်းဆောင် အမည်<br>ဦးစောမျိုး | ကျေးရွာခေါင်းဆောင်၏ ဝန်းနံပါတ်<br>၀၄-၃၅၀၆၃၇၅၄၄ | လူထုစည်းရုံးရေးမှူး၏ အမည်<br>ဦးကျော်စောမျိုး |
| ပြည်နယ်တိုင်းဒေသကြီး<br>ဧရာဝတီ        | မြို့နယ်<br>ဗဟကော                              | ကျေးရွာအုပ်စု<br>ကျေးရွာ                     |
| ကျေးရွာ<br>၂၃                         | ကျေးရွာအုပ်စု<br>ကျေးရွာ                       | ကျေးရွာ<br>၂၃                                |

| လူမျိုးစု                                  | အိမ်ထောင်စုအရေအတွက် | ကိုးကွယ်သည့်ဘာသာ       | အိမ်ထောင်စုအရေအတွက် |
|--|---------------------|------------------------|---------------------|
| လူမျိုးစု (၁) - ၀၀၁                        | 50                  | ဘာသာ (၁) - ၄၆          | 50                  |
| လူမျိုးစု (၂) - ၇၅၆                        | 85                  | ဘာသာ (၂) - ၇၆          | 85                  |
| လူမျိုးစု (၃) -----                        |                     | ဘာသာ (၃) -----         |                     |
| လူမျိုးစုစော<br>အခြား -----                |                     | ဘာသာစော<br>အခြား ----- |                     |
| မထင်ရှားသူများ                             | 5                   |                        |                     |
| သက်ကြီးရွယ်အိုများ<br>(၆၅ နှစ် နှင့် အထက်) | ၇၈                  |                        |                     |
| စစ်ဘေးရှောင်                               |                     |                        |                     |

|                     | အမျိုးသား<br>(အရေအတွက်) | အမျိုးသမီး<br>(အရေအတွက်) |
|---------------------|-------------------------|--------------------------|
| လူဦးရေ              |                         |                          |
| လူမျိုးစု (၁) - ၀၀၁ | 167                     | 175                      |
| လူမျိုးစု (၂) - ၇၅၆ | ၇၅                      | ၇၈                       |
| လူမျိုးစု (၃) ----- |                         |                          |
| အခြား               |                         |                          |
| အိမ်ထောင်စု         | 129                     | 6                        |

(၆) အခြားသောအချက်အလက်များ

|                 |                          |                  |                          |                    |                          |
|-----------------|--------------------------|------------------|--------------------------|--------------------|--------------------------|
| မူလကွင်း        | <input type="checkbox"/> | ကျန်းမာရေးဌာနခွဲ | <input type="checkbox"/> | ဟိန္ဒူဘုရားကျောင်း | <input type="checkbox"/> |
| အလယ်တန်းကျောင်း | <input type="checkbox"/> | ဆေးပေးခန်း       | <input type="checkbox"/> | ခရစ်ယာန်ကျောင်း    | <input type="checkbox"/> |
| လယ်လွန်ကျောင်း  | <input type="checkbox"/> | အခြား            | <input type="checkbox"/> | ဗလီ                | <input type="checkbox"/> |
| အထက်တန်းကျောင်း | <input type="checkbox"/> |                  |                          | အခြား              | <input type="checkbox"/> |
| အခြား           | <input type="checkbox"/> |                  |                          |                    |                          |
| မှတ်ချက်        |                          | မှတ်ချက်         |                          | မှတ်ချက်           |                          |

(ဂ) ကျွမ်းကျင်သူများမှတ်တမ်း (ကျေးရွာတွင်နေထိုင်သော သို့မဟုတ် တခြားရွာမှလာရောက်သော ကျွမ်းကျင်သူများ)

| (ခ) စာသင်ကျောင်း |                                     |                                     | (၂) ကျန်းမာရေး           |                                     |                          | (၃) လက်မှုညွှန်        |                                     |                                     |
|------------------|-------------------------------------|-------------------------------------|--------------------------|-------------------------------------|--------------------------|------------------------|-------------------------------------|-------------------------------------|
|                  | ရွာတွင်နေထိုင်သူ                    | အခြားရွာမှလာသူ                      |                          | ရွာတွင်နေထိုင်သူ                    | အခြားရွာမှလာသူ           |                        | ရွာတွင်နေထိုင်သူ                    | အခြားရွာမှလာသူ                      |
| မူလတန်းပြဆရာ/မ   | <input checked="" type="checkbox"/> | <input checked="" type="checkbox"/> | ဆရာဝန်                   | <input type="checkbox"/>            | <input type="checkbox"/> | လက်သမား                | <input checked="" type="checkbox"/> | <input checked="" type="checkbox"/> |
| အထက်တန်းပြဆရာ/မ  | <input type="checkbox"/>            | <input type="checkbox"/>            | လက်ထောက်ကျန်းမာရေးပူး    | <input checked="" type="checkbox"/> | <input type="checkbox"/> | ပန်းရံ                 | <input checked="" type="checkbox"/> | <input checked="" type="checkbox"/> |
| အလယ်တန်းပြဆရာ/မ  | <input type="checkbox"/>            | <input type="checkbox"/>            | အမျိုးသမီးကျန်းမာရေးဆရာမ | <input type="checkbox"/>            | <input type="checkbox"/> | လျှပ်စစ်ကျွမ်းကျင်သမား | <input checked="" type="checkbox"/> | <input type="checkbox"/>            |
| မူကြိုဆရာ/မ      | <input type="checkbox"/>            | <input type="checkbox"/>            | သာဓကဆရာမ                 | <input type="checkbox"/>            | <input type="checkbox"/> | ရေပိုက်သွယ်သူ          | <input checked="" type="checkbox"/> | <input type="checkbox"/>            |
| အခြား            | <input type="checkbox"/>            | <input type="checkbox"/>            | ပြည်သူ့ကျန်းမာရေးလုပ်သား | <input type="checkbox"/>            | <input type="checkbox"/> | စက်ပြင်ဆရာ             | <input checked="" type="checkbox"/> | <input type="checkbox"/>            |
| မှတ်ချက်         |                                     |                                     | မှတ်ချက်                 |                                     |                          | မှတ်ချက်               |                                     |                                     |

(ဃ) ကျေးရွာသို့ ရောက်ရှိနိုင်သည့် လမ်းအခြေအနေ / ကျေးရွာတစ်ရွာသည် ၎င်း၏ ကျေးရွာအုပ်စုနှင့် ဆက်သွယ်ထားသော လမ်းအခြေအနေ (အောက်ပါတို့ကိုပိုင်းပါ)

ကျောက်ကြမ်းလမ်း: ကတ္တရာလမ်း ✓ ကွန်ကရစ်လမ်း: မော်တော်ဆိုင်ကယ်လမ်း  
 ကျောက်ခင်းလမ်း: မြေသားလမ်း: လှသွားလမ်း: အခြား: \_\_\_\_\_

(င) ကျေးရွာဖွံ့ဖြိုးမှုစီမံချက် ပိုင်းပါ  
 (၁) လူထုတော်ပြုစီမံကိန်းမစတင်မီ ဤကျေးရွာတွင်ကျေးရွာဖွံ့ဖြိုးမှု စီမံချက်ရှိခဲ့ပါသလား?  ရှိပါသည်/မရှိပါ/မသိပါ  
(၂) ရှိခဲ့ပါလျှင် ဤစီမံချက်ကို မည်သည့် ခုနှစ်တွင်ပြင်ဆင်ခဲ့ပါသနည်း? နှစ်-----/မသိပါ  
(၃) ဤစီမံချက်ကို ဖြည့်နယ်မှုအတည်ပြုခဲ့ပါသလား?  ပြုခဲ့ပါသည်/မပြုခဲ့ပါ/မသိပါ

(စ) ဝေးအကွာအဝေး ၁.၅ မိုင်  
 (၁) ဤကျေးရွာအစိတ်တို့မှ ၎င်းကျေးရွာအုပ်စု၏စဟိုအထိ ဝေးမိုင်မည်မျှကွာဝေးသနည်း? မိုင်-----/မသိပါ  
 (၂) ဤကျေးရွာမှ ၎င်းကျေးရွာအုပ်စုအထိ သွားလာရာတွင်ကြာမြင့်သည့်အချိန်  
 မြောက်သွေ့ရာသီတွင်ကြာချိန် ----- ၃၀ မိနစ် ----- ထော်လာရီ/မော်တော်ဆိုင်ကယ်/မြေလျှင်/လား/မော်အော်ဆုတ်/ အခြား: \_\_\_\_\_  
 မိုးရာသီတွင်ကြာချိန် ----- ၃၀ မိနစ် ----- ထော်လာရီ/မော်တော်ဆိုင်ကယ်/မြေလျှင်/လား/မော်အော်ဆုတ်/ အခြား: \_\_\_\_\_



ပုံစံ - ၈ - ၁ ကျေးရွာအခြေခံအချက်အလက်များ (Form PC 1)

လမ်းညွှန်ချက်၊ ကျေးရွာတစ်ရွာသို့ ပထမဆုံးပိတ်ဆက်ခရီး သွားရောက်သောအခါ လူထုစည်းရုံးရေးမှူးသည် ကျေးရွာ ခေါင်းဆောင်များအား ကျေးရွာအချက်အလက်များကို မေတ္တာရပ်ခံ၍ တောင်းခံရသည်။ ဤအချက်အလက်များကို စီမံကိန်း ပိတ်ဆက်အစည်းဝေးပတ်စီတောင်းခံရမည်။ စီမံကိန်းပိတ်ဆက်အစည်းဝေးတွင် လူထုစည်းရုံးရေးမှူးသည် ဤအချက်အလက် များအား စစ်ဆေးပြီး မှန်ကန်အောင်ပြုလုပ်ရမည်။ ပြီးနောက်တွင် လူထုစည်းရုံးရေးမှူးမှ သတင်းအချက်အလက်ထံသို့ Tablets မှ တဆင့် ဖြည့်သွင်းရမည်။

|                                       |  |  |
|---------------------------------------|--|--|
| ကျေးရွာခေါင်းဆောင် အမည်<br>ဦး ကေမျိုး | ကျေးရွာခေါင်းဆောင်၏ ဖုန်းနံပါတ်<br>၀၅: 250827599 | လူထုစည်းရုံးရေးမှူး၏ အမည်<br>ဒေါ်ခိုင်ဇော် |
| ပြည်နယ်၊တိုင်းဒေသကြီး<br>ဧရာဝတီ       | မြို့နယ်<br>ငယ်တော                               | ကျေးရွာအုပ်စု<br>ကျီးကျီး                  |
|                                       |  | ကျေးရွာ<br>ပျဉ်းပူကွင်း                    |

က၊ လူဦးရေ

| လူမျိုးစု                                  | အိမ်ထောင်စုအရေအတွက် | ကိုးကွယ်သည့်ဘာသာ      | အိမ်ထောင်စုအရေအတွက် |
|--|---------------------|-----------------------|---------------------|
| လူမျိုးစု (၁) <u>ဗမာ</u>                   | 194                 | ဘာသာ (၁) <u>ဗုဒ္ဓ</u> | 94                  |
| လူမျိုးစု (၂) <u>ဗုဒ္ဓ</u>                 | 41                  | ဘာသာ (၂) <u>ဗုဒ္ဓ</u> | 41                  |
| လူမျိုးစု (၃) -----                        |                     | ဘာသာ (၃) -----        |                     |
| လူမျိုးစုစုစု -----                        |                     | ဘာသာစုစု -----        |                     |
| အခြား                                      |                     |                       |                     |
|  | အရေအတွက်            |                       |                     |
| မသန်စွမ်းသူများ                            | 5                   |                       |                     |
| သက်ကြီးရွယ်အိုများ<br>(၆၅ နှစ် နှင့် အထက်) | 60                  |                       |                     |

131

|              |  |  |  |
|--------------|--|--|--|
| စစ်ဘေးရှောင် |  |  |  |
|--------------|--|--|--|

|                              | အမျိုးသား<br>(အရေအတွက်) | အမျိုးသမီး<br>(အရေအတွက်) |
|------------------------------|-------------------------|--------------------------|
| လူဦးရေ                       |                         |                          |
| လူမျိုးစု (၁) <i>အိန္ဒိယ</i> | 158                     | 135                      |
| လူမျိုးစု (၂) <i>မွန်</i>    | 100                     | 130                      |
| လူမျိုးစု (၃) -----          |                         |                          |
| အခြား                        |                         |                          |
| အိမ်ထောင်ဦးစီး               | 125                     | 70                       |

(၁) အခြေခံအဆောက်အအုံ အသုံးအဆောင်များ

| စာသင်ကျောင်း    | အမှတ်<br>ခြံမပါ                     | ကျန်းမာရေး       | အမှတ်<br>ခြံမပါ          | ဘာသာရေး အဆောက်<br>အအုံများ | အမှတ်<br>ခြံမပါ                     |
|-----------------|-------------------------------------|------------------|--------------------------|----------------------------|-------------------------------------|
| အထက်တန်းကျောင်း | <input type="checkbox"/>            | ဆေးရုံ           | <input type="checkbox"/> | ဓဇတီ                       | <input checked="" type="checkbox"/> |
| အလယ်တန်းကျောင်း | <input type="checkbox"/>            | ကျန်းမာရေးဌာန    | <input type="checkbox"/> | ဘုန်းကြီးကျောင်း           | <input checked="" type="checkbox"/> |
| မူလတန်းကျောင်း  | <input checked="" type="checkbox"/> | ကျန်းမာရေးဌာနခွဲ | <input type="checkbox"/> | ဟိန္ဒူဘုရားကျောင်း         | <input type="checkbox"/>            |
| မူကြိုကျောင်း   | <input type="checkbox"/>            | ဆေးပေးခန်း       | <input type="checkbox"/> | ရေစိမ့်ယာန်ကျောင်း         | <input type="checkbox"/>            |
| အခြား           | <input type="checkbox"/>            | အခြား            | <input type="checkbox"/> | ဗလီ                        | <input type="checkbox"/>            |
|                 |                                     |                  |                          | အခြား                      | <input type="checkbox"/>            |
| မှတ်ချက်        |                                     | မှတ်ချက်         |                          | မှတ်ချက်                   |                                     |

(ဂ) ကျွမ်းကျင်သူများမှတ်တမ်း (ကျေးရွာတွင်နေထိုင်သော သို့မဟုတ် တခြားရွာမှလာရောက်သော ကျွမ်းကျင်သူများ)

| (ဝ) စာသင်ကျောင်း |                                     |                                     | (၂) ကျန်းမာရေး           |                          |                          | (၃) လက်မှုပညာရှင်         |                                     |                                     |
|------------------|-------------------------------------|-------------------------------------|--------------------------|--------------------------|--------------------------|---------------------------|-------------------------------------|-------------------------------------|
|                  | ရွာတွင်နေထိုင်သူ                    | အခြားရွာမှလာသူ                      |                          | ရွာတွင်နေထိုင်သူ         | အခြားရွာမှလာသူ           |                           | ရွာတွင်နေထိုင်သူ                    | အခြားမှလား                          |
| မူလတန်းပြဆရာ/မ   | <input checked="" type="checkbox"/> | <input checked="" type="checkbox"/> | ဆရာဝန်                   | <input type="checkbox"/> | <input type="checkbox"/> | လက်သမား                   | <input checked="" type="checkbox"/> | <input checked="" type="checkbox"/> |
| အထက်တန်းပြဆရာ/မ  | <input type="checkbox"/>            | <input type="checkbox"/>            | လက်ထောက်ကျန်းမာရေးပျား   | <input type="checkbox"/> | <input type="checkbox"/> | ပန်းရံ                    | <input checked="" type="checkbox"/> | <input checked="" type="checkbox"/> |
| အလယ်တန်းပြဆရာ/မ  | <input type="checkbox"/>            | <input type="checkbox"/>            | အမျိုးသမီးကျန်းမာရေးဆရာမ | <input type="checkbox"/> | <input type="checkbox"/> | လျှပ်စစ်ကျွမ်းကျင်ပီးသမား | <input type="checkbox"/>            | <input checked="" type="checkbox"/> |
| မူကြိုဆရာ/မ      | <input type="checkbox"/>            | <input type="checkbox"/>            | သားဖွားဆရာမ              | <input type="checkbox"/> | <input type="checkbox"/> | ရေပိုက်သွယ်သူ             | <input type="checkbox"/>            | <input type="checkbox"/>            |
| အခြား            | <input type="checkbox"/>            | <input type="checkbox"/>            | ပြည်သူ့ကျန်းမာရေးလုပ်သား | <input type="checkbox"/> | <input type="checkbox"/> | စက်ပြင်ဆရာ                | <input checked="" type="checkbox"/> | <input checked="" type="checkbox"/> |
| မှတ်ချက်         |                                     |                                     | မှတ်ချက်                 |                          |                          | မှတ်ချက်                  |                                     |                                     |

(ဃ) ကျေးရွာသို့ ရောက်ရှိနိုင်သည့် လမ်းအခြေအနေ / ကျေးရွာတစ်ရွာသည် ၎င်း၏ ကျေးရွာအုပ်စုနှင့် ဆက်သွယ်ထားသော လမ်းအခြေအနေ (အောက်ပါတို့ကို ဖြည့်စွက်ပါ)

ကျောက်ကြမ်းလမ်း: ကတ္တရာလမ်း      ကွန်ကရစ်လမ်း      မော်တော်ဆိုင်ကယ်လမ်း:  
 ကျောက်ခင်းလမ်း:      မြေသားလမ်း      လူသွားလမ်း      အခြား: \_\_\_\_\_

(င) ကျေးရွာဖွံ့ဖြိုးမှုစီမံချက်

ပိုင်းငါ

(၁) လူထုပတ်ဝန်းကျင်ထိခိုက်မှုမရှိစေရန် ဤကျေးရွာတွင် ကျေးရွာဖွံ့ဖြိုးမှု ရှိပါသည် / မရှိပါ / မသိပါ

စီမံချက်ရှိခဲ့ပါသလား?

(၂) ရှိခဲ့ပါလျှင် ဤစီမံချက်ကို မည်သည့် ခုနှစ်တွင်ပြင်ဆင်ခဲ့ပါသနည်း? နှစ် 2015/မသိပါ

(၃) ဤစီမံချက်ကို မြို့နယ်မှအတည်ပြုခဲ့ပါသလား? ပြုခဲ့ပါသည်/မပြုခဲ့ပါ /မသိပါ

(င) ဝန်ဆောင်မှုအခင်း

(၁) ဤကျေးရွာ၏စတီပို ဝန်ဆောင်မှုအခင်းအတွက် ဝန်ဆောင်မှုပြုမှုကွာခြားမှုသနည်း? ခိုင် 1988/မသိပါ

(၂) ဤကျေးရွာမှ ဝန်ဆောင်မှုအခင်းအတွက် သွားလာရာတွင်ကြာမြင့်သည့်အချိန်

ခြောက်စက္ကန့် ရာသီတွင်ကြာချိန် 5၂.၃၆ ဘက်/မော်လာရီ/မော်တော်ဆိုင်ကယ်/မြေလျှင်/လား/မော်တော်ဘုတ်/ အခြား

မိုးရာသီတွင်ကြာချိန် 5၂.၃၆ ဘက်/မော်လာရီ/မော်တော်ဆိုင်ကယ်/မြေလျှင်/လား/မော်တော်ဘုတ်/ အခြား

(ဆ) ပတ်ဝန်းကျင်ဆိုင်ရာ သဘာဝဘေးအန္တရာယ်

ဤကျေးရွာတွင် ရေကြီးခြင်းကိုသို့ သဘာဝဘေးအန္တရာယ်ကျရောက်မှုခြင်း ရှိပါသလား။

မရှိပါ  ရှိပါသည် ရှိလျှင်ဖော်ပြပါ ၂၀၀၈.၇.၂၆

(ဇ) ကျေးရွာတွင် ခွဲစည်းထားသော အဖွဲ့အစည်းများ

လူထုဝဟ်ပြုစီမံကိန်းမဟိုင်မီ ဤကျေးရွာတွင် ကျေးရွာဖွံ့ဖြိုးရေးအတွက် အစိုးရ (သို့) ရွာသားများကိုယ်တိုင်(သို့) စီမံကိန်းတစ်ခုခုမှ ခွဲစည်းထားသည့် အဖွဲ့အစည်းများရှိပါသလား။

(၁) မြို့မအဖွဲ့

(၂) \_\_\_\_\_

(ဈ) အထွေထွေအုပ်ချုပ်ရေး ဦးစီးဌာန (GAD) မှ မှတ်တမ်းတင်ထားခြင်း

ဤကျေးရွာသည် အထွေထွေအုပ်ချုပ်ရေး ဦးစီးဌာန (GAD) မှ မှတ်တမ်းတင်ထားမှု ရှိပါသလား။

မရှိပါ ဖြစ်ပါသည်

ကျေးရွာခေါင်းဆောင်

အမည် ဦးစောမျိုး

လက်မှတ်  ဝန.ရံ 6.11.2018

လူထုစည်းရုံးရေးမှူး

အမည် ဒေါ်ခိုင်လှစွာ

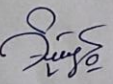
လက်မှတ်  ဝန.ရံ 6.11.2018



ပုံစံ - ၀ - ၂ - မိမိတို့အသုံးပြုရန် (PC 2)

လူ့စီးပွားရေး ဘက်စုံဖွံ့ဖြိုးရေးအဖွဲ့/လက်ထောက်အဖွဲ့/အဖွဲ့ချုပ်များမှ မိမိတို့အသုံးပြုရန်အတွက် ဖြန့်ဖြူးပေးရမည့် ဝန်ထမ်းများ၏ အရင်းအမြစ်များကို စိစစ်ဆန်းစစ်ခြင်းအတွက် အောက်ဖော်ပြပါ အချက်အလက်များကို ဖြည့်စွက်ရမည်။

ဝန်ထမ်းအရင်းအမြစ်များ အသွယ် ဦးစီးဌာနအဖွဲ့  
 ဝန်ထမ်းအရင်းအမြစ်များ အသွယ် ၂၀၂၀.၁၀.၂၀၂၀

ဝန်ထမ်းအရင်းအမြစ်များ အသွယ် ဦးစီးဌာနအဖွဲ့  
 ဝန်ထမ်းအရင်းအမြစ်များ အသွယ် ၂၀၂၀.၁၀.၂၀၂၀

| အဖွဲ့အစည်းအမည်များ | ဝန်ထမ်း         |                     | အဖွဲ့အစည်းအတွက်     |                     |                     |                     | အဖွဲ့အစည်းအတွက် | အဖွဲ့အစည်းအတွက် | အဖွဲ့အစည်းအတွက် | အဖွဲ့အစည်းအတွက် | အဖွဲ့အစည်းအတွက် |
|--------------------|-----------------|---------------------|---------------------|---------------------|---------------------|---------------------|-----------------|-----------------|-----------------|-----------------|-----------------|
|                    | စတင်သည့်<br>နေ့ | ပြီးဆုံးသည့်<br>နေ့ | အဖွဲ့အစည်း<br>အတွက် | အဖွဲ့အစည်း<br>အတွက် | အဖွဲ့အစည်း<br>အတွက် | အဖွဲ့အစည်း<br>အတွက် |                 |                 |                 |                 |                 |
| ၁။ ဦးစီးဌာနအဖွဲ့   | ၂၀၂၀.၁၀.၂၀၂၀    | ၂၀၂၀.၁၀.၂၀၂၀        | ၃၉                  | ၃၂                  | ၇၂                  | ၁၂၈၈                | ၇၂              | ၇၂              | ၇၂              | ၇၂              | ၇၂              |
| ၂။ ဦးစီးဌာနအဖွဲ့   | ၂၀၂၀.၁၀.၂၀၂၀    | ၂၀၂၀.၁၀.၂၀၂၀        | ၃၉                  | ၃၂                  | ၇၂                  | ၁၂၈၈                | ၇၂              | ၇၂              | ၇၂              | ၇၂              | ၇၂              |
| ၃။ ဦးစီးဌာနအဖွဲ့   | ၂၀၂၀.၁၀.၂၀၂၀    | ၂၀၂၀.၁၀.၂၀၂၀        | ၃၉                  | ၃၂                  | ၇၂                  | ၁၂၈၈                | ၇၂              | ၇၂              | ၇၂              | ၇၂              | ၇၂              |
| ၄။ ဦးစီးဌာနအဖွဲ့   | ၂၀၂၀.၁၀.၂၀၂၀    | ၂၀၂၀.၁၀.၂၀၂၀        | ၃၉                  | ၃၂                  | ၇၂                  | ၁၂၈၈                | ၇၂              | ၇၂              | ၇၂              | ၇၂              | ၇၂              |
| ၅။ ဦးစီးဌာနအဖွဲ့   | ၂၀၂၀.၁၀.၂၀၂၀    | ၂၀၂၀.၁၀.၂၀၂၀        | ၃၉                  | ၃၂                  | ၇၂                  | ၁၂၈၈                | ၇၂              | ၇၂              | ၇၂              | ၇၂              | ၇၂              |
| ၆။ ဦးစီးဌာနအဖွဲ့   | ၂၀၂၀.၁၀.၂၀၂၀    | ၂၀၂၀.၁၀.၂၀၂၀        | ၃၉                  | ၃၂                  | ၇၂                  | ၁၂၈၈                | ၇၂              | ၇၂              | ၇၂              | ၇၂              | ၇၂              |
| ၇။ ဦးစီးဌာနအဖွဲ့   | ၂၀၂၀.၁၀.၂၀၂၀    | ၂၀၂၀.၁၀.၂၀၂၀        | ၃၉                  | ၃၂                  | ၇၂                  | ၁၂၈၈                | ၇၂              | ၇၂              | ၇၂              | ၇၂              | ၇၂              |
| ၈။ ဦးစီးဌာနအဖွဲ့   | ၂၀၂၀.၁၀.၂၀၂၀    | ၂၀၂၀.၁၀.၂၀၂၀        | ၃၉                  | ၃၂                  | ၇၂                  | ၁၂၈၈                | ၇၂              | ၇၂              | ၇၂              | ၇၂              | ၇၂              |
| ၉။ ဦးစီးဌာနအဖွဲ့   | ၂၀၂၀.၁၀.၂၀၂၀    | ၂၀၂၀.၁၀.၂၀၂၀        | ၃၉                  | ၃၂                  | ၇၂                  | ၁၂၈၈                | ၇၂              | ၇၂              | ၇၂              | ၇၂              | ၇၂              |
| ၁၀။ ဦးစီးဌာနအဖွဲ့  | ၂၀၂၀.၁၀.၂၀၂၀    | ၂၀၂၀.၁၀.၂၀၂၀        | ၃၉                  | ၃၂                  | ၇၂                  | ၁၂၈၈                | ၇၂              | ၇၂              | ၇၂              | ၇၂              | ၇၂              |

ပုံ - ၀ - ၂ - မိတ်နိုးတက်ဝန်အချိန်ဇယား (PC 2)

လမ်းညွှန်မှုအတွက် သက်ဆိုင်ရာလူထုထုတ်ဖော်ရေး/လက်ထောက်နှစ်ပညာရေးများမှ မိတ်နိုးတက်ဝန်အဆင့်တစ်ခုစီဖြစ်ပြီး တွေးခေါ်မှုနှင့် တွေးခေါ်မှုအတွက် ဤပုံစံကို ဖြည့်သွင်းရမည်။

တည်နေရာ/ဝန်ထမ်း အမည် **ဒေါ်ဦးစောဇွင်**

ဝန် ရှိ **၆. 11. 2018** တက်ဝန်အားအမှတ်ပြုပါ  တက်ဝန်(၁)  တက်ဝန်(၂)  တက်ဝန်(၃)

တက်ဝန်(၄)

ဖြည့်နှယ်/တိုင်း **ဧရာဝတီ** မြို့နယ် **ငယ်တော** တွေးခေါ်မှုအုပ်စု **ကျပ်ကူး** တွေးခေါ်မှု **ပုဒ်မကျင့်**

| မိတ်နိုးတက်ဝန်အဆင့်များ                         | ဝန် ရှိ      |                 | အမည်အစားထိုးတက်ဝန်အရေအတွက် |                     |                      |   |  |
|---|--------------|-----------------|----------------------------|---------------------|----------------------|---|--|
|   | စတင်သည့် ဝန် | ပြီးဆုံးသည့်ဝန် | အမျိုးသား အရေအတွက်         | အမျိုးသမီး အရေအတွက် | အိမ်ထောင်စု အရေအတွက် | လူမျိုးစုံတက်ဝန်အရေအတွက် နှင့် လူမျိုးစုံအမည် |  |
| ၁။ တွေးခေါ်မှုမိတ်နိုး တက်ထက်အမည်အစား           | ၆.11.18      | ၆.11.18         | 41                         | 22                  | ၆3                   | ၆၂၈   ၆3                                      |  |
| ၂။ တွေးခေါ်မှု မြို့နယ် မိတ်နိုးတက်ဝန်အစည်းအဝေး | 7.11.18      | 7.11.18         | ၅                          | 34                  | ၆3                   | ၆၂၈   ၆3                                      |  |



ပုံစံ - စ - ၃ ကျေးရွာဖွံ့ဖြိုးရေး ဦးစားပေးအစီအစဉ် (Form PC 3)

လက်ညှိုးနှစ် အဆင့်(၃) ကျေးရွာဖွံ့ဖြိုးရေးအစီအစဉ်အတွက် ဦးစားပေးအစီအစဉ် ကျေးရွာပိုင်ကိန်း အထောက်အကူပြု  
 စောင့်ကြည့်စစ်ဆေးရန် လုပ်ငန်းစဉ်များအား အကျဉ်းချုပ် ဖော်ပြချက်ဖြင့် ဤစာရွက်ပြည့်စုံအောင် ဖြည့်သွင်းရမည်။  
 လုပ်ငန်းစဉ်များ/အမျိုးအမည် အရပ်  
 ၀၄၆ ၆.၂.၁၃ ကက်ဝန်းအား အမှတ်ခြစ်ပါ (V) စက်ဝန်း(၁) စက်ဝန်း(၂) စက်ဝန်း(၃) စက်ဝန်း(၄)

က။ အစီအစဉ်အထောက်အပံ့အကူအညီများ - ယခုလက်ရှိအခြေအနေတွင် ဤကျေးရွာဖွံ့ဖြိုးတိုးတက်ရေးအတွက် အစီအစဉ်အထောက်အပံ့အကူအညီများသည် မည်သည့်အမျိုးအမည်များဖြစ်ပါသနည်း။ (အမျိုးအမည်/အမျိုးအမည်အရပ် အနည်းဆုံးအစီအစဉ် ၅ ခုစီဖော်ပြပါ)

| အမျိုးအမည် အရပ် တပ်ပြသောအစီအစဉ်အထောက်အပံ့အကူအညီများ | အမျိုးအမည် အရပ် တပ်ပြသောအစီအစဉ်အထောက်အပံ့အကူအညီများ |
|---|---|
| ၀ ဂွဏ်တပ် ဘွားယူ ဘက်                                | ၀ ဂွဏ်တပ် ဘွားယူ ဘက်                                |
| ၂ ဂွဏ်တပ် ဘွားယူ ဘက်                                | ၂ ဂွဏ်တပ် ဘွားယူ ဘက်                                |
| ၃ လက်ဖျံ ဘွားယူ ဘက်                                 | ၃ ဂွဏ်တပ် ဘွားယူ ဘက်                                |
| ၄ ဂွဏ်တပ် ဘွားယူ ဘက်                                | ၄ ဂွဏ်တပ် ဘွားယူ ဘက်                                |
| ၅ လက်ဖျံ ဘွားယူ ဘက်                                 | ၅ ဂွဏ်တပ် ဘွားယူ ဘက်                                |
| ၆ ဂွဏ်တပ် ဘွားယူ ဘက်                                | ၆ လက်ဖျံ ဘွားယူ ဘက်                                 |

ခ။ မျှော်မှန်းခြင်း - နောင်လာမည့် (၅) နှစ်အတွင်း ကျေးရွာဖွံ့ဖြိုးရေး မျှော်မှန်းလျာထားချက်များအား တင်ပြပါ။

| အမျိုးအမည် အရပ် တပ်ပြသောမျှော်မှန်းချက်များ | အမျိုးအမည် အရပ် တပ်ပြသောမျှော်မှန်းချက်များ |
|---|---|
| ၀ ဂွဏ်တပ် ဘွားယူ ဘက်                        | ၀ ဂွဏ်တပ် ဘွားယူ ဘက်                        |
| ၂ ဂွဏ်တပ် ဘွားယူ ဘက်                        | ၂ ဂွဏ်တပ် ဘွားယူ ဘက်                        |
| ၃ လက်ဖျံ ဘွားယူ ဘက်                         | ၃ ဂွဏ်တပ် ဘွားယူ ဘက်                        |
| ၄ ဂွဏ်တပ် ဘွားယူ ဘက်                        | ၄ ဂွဏ်တပ် ဘွားယူ ဘက်                        |
| ၅ လက်ဖျံ ဘွားယူ ဘက်                         | ၅ ဂွဏ်တပ် ဘွားယူ ဘက်                        |
| ၆ ဂွဏ်တပ် ဘွားယူ ဘက်                        | ၆ လက်ဖျံ ဘွားယူ ဘက်                         |

ဂ။ လုပ်ငန်းစဉ်များ၏ လာမည့် (၄) နှစ်အတွက် အကျိုးဆောင်ရွက် ဦးစားပေး ဖွံ့ဖြိုးတိုးတက်မှု လုပ်ငန်း အစီအစဉ်များအားဖော်ပြပါ။

| အဆင့် | ကျေးရွာအတွက် ဦးစားပေး ဖွံ့ဖြိုးတိုးတက်မှု လုပ်ငန်းစဉ်များ | အဆိုပြုသူ (အမျိုးအမည်/အမျိုးအမည်/အမျိုးအမည်) | ခန့်မှန်းကုန်ကျ ဝိရိတ် | အကျိုးဆောင်ရွက်မှု ဝန်ဆောင်မှု အရ အတွက် |
|-------|---|--|------------------------|---|
| ၀     | ဂွဏ်တပ် ဘွားယူ ဘက်  | ကျေး ၀                                       |                        |   |
| ၂     | လက်ဖျံ ဘွားယူ ဘက်   | ကျေး + ၀                                     |                        |   |
| ၃     | ဂွဏ်တပ် ဘွားယူ ဘက်  | ကျေး + ၀                                     |                        |   |
| ၄     | လက်ဖျံ ဘွားယူ ဘက်   | ၀  |                        |   |
| ၅     | ဂွဏ်တပ် ဘွားယူ ဘက်  | ကျေး + ၀                                     |                        |   |
| ၆     | လက်ဖျံ ဘွားယူ ဘက်   | ကျေး   |                        |   |
| ၇     | ဂွဏ်တပ် ဘွားယူ ဘက်  | ကျေး + ၀                                     |                        |   |
| ၈     | လက်ဖျံ ဘွားယူ ဘက်   | ၀  |                        |   |

၁၁။ လူ့အဖွဲ့အစည်း၏ ကာယဗဟို (၄) နှစ်အတွက် အကျဉ်းချုပ်အသေး ဦးစားရေး ဖွဲ့စည်းထားမှု၊ လုပ်ငန်း အစီအစဉ်များအားဖော်ပြပါ။

| အမည် | ကာလအတွက် ဦးစားရေး ဖွဲ့စည်း ထိန်းသိမ်းမှု လုပ်ငန်းစဉ်များ | အဆိုပြုသူ (အမျိုးသားများ/ အမျိုးသမီးများ/ အမျိုးသား + အမျိုးသမီး) | အခန်းကဏ္ဍ |
|------|--|---|-----------|
| ၀    |  |   |           |
| ၂    |  |   |           |
| ၃    |  |   |           |
| ၄    |  |   |           |
| ၅    |  |   |           |
| ၆    |  |   |           |
| ၇    |  |   |           |
| ၈    |  |   |           |
| ၉    |  |   |           |
| ၁၀   |  |   |           |

ခေါင်းစာအုပ်: ကာလအတွက် ဦးစားရေး အကျဉ်းချုပ်အသေး ဦးစားရေး အစီအစဉ်များ

အမည် ဦး အောင်အောင် လက်မှတ် MA ဇူလိုင် ၂၀၁၇

ပုံစံ - ၀ - ၃ ကျေးရွာခွဲ ဖြိုးဖြား ဦးစားပေး အစီအစဉ် (Form PC 3)

... ဤအဆင့် (၃) ကျေးရွာမှ မျှော်မှန်းချက်ပေးထားသော ဦးစားပေးသော အစီအစဉ် အထောက်အပံ့ပြု ကော်မတီသည် လူထုဝယ်ယူရေးများအကူအညီဖြင့် ဤပုံစံကို ပြည့်စုံအောင် ဖြည့်သွင်းရမည်။

လူထုဝယ်ယူရေး/ဝန်ထမ်း အမည် ဦးကျော်စောကျ

နေ့စွဲ 31.1.2018  စက်ဝန်း(၁) အမှတ်ဖြစ်ပါ (V)  စက်ဝန်း(၁)  စက်ဝန်း(၂)  စက်ဝန်း(၃)  စက်ဝန်း(၄)

ပြည်နယ်/တိုင်း ဧရာဝတီ မြို့နယ် လှကော ကျေးရွာအုပ်စု ကျွဲကျွဲ ကျေးရွာ ပျဉ်းမာင်

က၊ အခက်အခဲအတားအဆီးများအား ဆွေးနွေးခြင်း - ယခုလက်ရှိအခြေအနေတွင် ဤကျေးရွာခွဲ ဖြိုးဖြားတက်ရေးအတွက် အဓိက အခက်အခဲအတားအဆီးများသည် မည်သည်များဖြစ်ပါသနည်း၊ (အမျိုးသား/သမီး အနည်းဆုံးအခက်အခဲ ၅ ခုစီဖော်ပြပါ)

| အမျိုးသား အဖွဲ့မှ တင်ပြသော အခက်အခဲအတားအဆီးများ | အမျိုးသမီး အဖွဲ့မှ တင်ပြသော အခက်အခဲအတားအဆီးများ |
|--|---|
| ၁ ဂွေဖြားစားဆင်းမဖြေခြင်း                      | ၁ ကျွဲတစ်ကောင်မျှ ရက်ခဲခြင်း                    |
| ၂ သီးပွားစားဆင်းမဖြေခြင်း                      | ၂ စာလုပ်ကိုင်ခွင့် ရှားပါးခြင်း                 |
| ၃ ကျွဲတစ်ကောင်မျှ ရက်ခဲခြင်း                   | ၃ ကျွဲမာရေးခက်ခဲခြင်း                           |
| ၄ ကလေးများ သွားစားဆင်းမဖြေခြင်း                | ၄ ရွေးသလှစား သွားစားဆင်းမဖြေခြင်း               |
| ၅ စာလုပ်ကိုင်ခွင့် ရှားပါးခြင်း                | ၅ ဆေးဝါးစားဆင်းမဖြေခြင်း                        |

ဇ၊ မျှော်မှန်းခြင်း - နောင်လာမည့် ( ၅ ) နှစ် အတွင်း ကျေးရွာခွဲ ဖြိုးဖြား မျှော်မှန်းလျာထားချက်များအား တင်ပြပါ။

| အမျိုးသားအဖွဲ့မှ တင်ပြသော မျှော်မှန်းချက်များ | အမျိုးသမီးအဖွဲ့မှ တင်ပြသော မျှော်မှန်းချက်များ |
|---|--|
| ၁ အာသာရေ၊ နေရောင်အဆင်ပြေလာမည်                 | ၁ နေထိုင်ရာနေရာ အဆင်ပြေလာမည်                   |
| ၂ မီးဖွားရေးစောင့်ရှောက်မှုပေးမည်             | ၂ မီးဖွားရေးစောင့်ရှောက်မှုပေးမည်              |
| ၃ သယ်ယူပို့ဆောင်ရေးကောင်းလာမည်                | ၃ ပစ္စည်းများ သယ်ယူပို့ဆောင်မှုကောင်းလာမည်     |
| ၄ ကျွဲမာရေးစောင့်ရှောက်မှုပေးမည်              | ၄ ကျွဲမာရေးစောင့်ရှောက်မှုပေးမည်               |
| ၅ ကျွဲတစ်ကောင်မျှ ရက်ခဲခြင်း                  | ၅ စာလုပ်ကိုင်ခွင့် ရှားပါးခြင်း                |

ဇ၊ လူထုဝယ်ယူရေး၏ လာမည့် ( ၄ ) နှစ်အတွက် အကူအညီပေး ဦးစားပေး ဖွံ့ဖြိုးတိုးတက်မှု လုပ်ငန်း အစီအစဉ်များအားဖော်ပြပါ။

| အဆင့် | ကျေးရွာအတွက် ဦးစားပေး ဖွံ့ဖြိုးတိုးတက်မှု လုပ်ငန်းစဉ်များ | အဆိုပြုသူ (အမျိုးသားများ/ အမျိုးသမီးများ/ အမျိုးသား+ အမျိုးသမီး) | ခန့်မှန်းကုန်ကျ ဝင်ရက် | အကျိုးခံစားခွင့်ရှိသူ ခန့်မှန်းခြေ အရေအတွက် |
|-------|---|--|------------------------|---|
| ၁     | ရွာတွင်းလမ်း  | က + မ  | 14000000               | 535   |
| ၂     | ကျေးရွာခြံစိုင်းခြင်း                                     | က + မ  |                        | 535   |
| ၃     | စာလုပ်ကိုင်ခွင့်ဆောင်ရွက်ခြင်း                            | က + မ  |                        | 535   |
| ၄     |   |  |                        |   |
| ၅     |   |  |                        |   |

ဃ၊ လူထုဝန်ထမ်း၏ လာမည့် (၄) နှစ်အတွက် အကျိုးမဝင်သော ဦးစားပေး ဖွံ့ဖြိုးတိုးတက်မှု လုပ်ငန်း အစီအစဉ်များအားဖော်ပြပါ။

| အဆင့် | ကျေးရွာအတွက် ဦးစားပေး ဖွံ့ဖြိုး တိုးတက်မှု လုပ်ငန်းစဉ်များ | အဆိုပြုသူ (အမျိုးသားများ/ အမျိုးသမီးများ/အမျိုးသား+ အမျိုးသမီး) | အခန်းကဏ္ဍ |
|-------|--|---|-----------|
| ၁     |  |   |           |
| ၂     |  |   |           |
| ၃     |  |   |           |
| ၄     |  |   |           |
| ၅     |  |   |           |

ခေါင်းဆောင်၊ ကျေးရွာဝန်ထမ်းအထောက်အကူပြုကော်မတီမှ အတည်ပြုသည်။

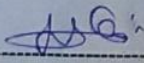
အမည် ဒ်.ကျွန်းကျွန်းဝင်း လက်မှတ်  ဇန.ရံ 31.1.2018

ပုံစံ - ၈-၃ ကျေးရွာခွဲ ငြိမ်းရေး ဦးစားပေးအစီအစဉ် (Form PC 3)

|  |  |
|--|--|
| လက်ရွှင်စွယ် အဆင့်(၃)ကျေးရွာခွဲမျှော်မှန်းချက်အစည်းအဝေးပြီးဆုံးသောအခါ ကျေးရွာစီမံကိန်း အထောက်အကူပြုရန်<br>တော်မတ်သည် လူထုစည်းရုံးရေးမှူးအကူအညီဖြင့် ဤပုံစံကိုပြည့်စုံအောင် ဖြည့်သွင်းရမည်။ |  |
| လူထုစည်းရုံးရေးမှူး/ဝန်ထမ်း အမည် <u>ဒေါ်ဦးကျွန်း</u>   |  |
| နေ့စွဲ<br><u>7.11.2018</u>   | တော်ဝန်အား အမှတ်ကြိမ်ပါ (✓) <input type="checkbox"/> တော်ဝန်(၁)<br><input type="checkbox"/> တော်ဝန်(၂) <input type="checkbox"/> တော်ဝန်(၃) <input type="checkbox"/> တော်ဝန်(၄) |
| ပြည်နယ်/တိုင်း <u>ဧရာဝတီ</u>   | မြို့နယ် <u>ဗဟော</u>   |
| ကျေးရွာအုပ်စု <u>ကျွန်းကူး</u>   | ကျေးရွာ <u>မျဉ်းမကွင်း</u>   |

က၊ အဝက်အစဲအတာအဆီးများအားရွေးခန့်ခြင်း - ယခုလက်ရှိအခြေအနေတွင်ဤကျေးရွာခွဲ ငြိမ်းတိုးတက်ရေးအတွက် အဓိကအဝက်အစဲအတာအဆီးများသည် မည်သည့်အဖွဲ့အစည်းဖြစ်ပါသနည်း။ (အမျိုးသား/သမီး အနည်းဆုံးအဝက်အစဲ ၅ ခုစီဖော်ပြပါ)

| အုပ်စုခွဲရွေးခန့်မှုများမှ တင်ပြသောအဝက်အစဲအတာအဆီးများ  |   |
|--|---|
| သောက်ဆုံး ကျေးရွာ မပျံ့နှံ့မှု မြှင့်တင်ရေး အဖွဲ့အစည်း | <input type="checkbox"/> ကျား <input type="checkbox"/> သမီး |
| ကျေးရွာတွင် စားပေးခန်း ကျောက်ပျံ့နှံ့မှု               | <input type="checkbox"/> ကျား <input type="checkbox"/> သမီး |
| ကျေးရွာတွင် စားပေးခန်း ကျောက်ပျံ့နှံ့မှု               | <input type="checkbox"/> ကျား <input type="checkbox"/> သမီး |
| ကျေးရွာတွင် စားပေးခန်း ကျောက်ပျံ့နှံ့မှု               | <input type="checkbox"/> ကျား <input type="checkbox"/> သမီး |
| ကျေးရွာတွင် စားပေးခန်း ကျောက်ပျံ့နှံ့မှု               | <input type="checkbox"/> ကျား <input type="checkbox"/> သမီး |
| ကျေးရွာတွင် စားပေးခန်း ကျောက်ပျံ့နှံ့မှု               | <input type="checkbox"/> ကျား <input type="checkbox"/> သမီး |

ခ၊ မျှော်မှန်းခြင်း- နောင်လာမည့် (၅) နှစ် အတွင်း ကျေးရွာခွဲ ငြိမ်းရေး မျှော်မှန်းလျာထားချက်များအား တင်ပြပါ။

| အုပ်စုခွဲရွေးခန့်မှုများမှ တင်ပြသောအဝက်အစဲအတာအဆီးများ |   |
|---|---|
| ကျေးရွာတွင် စားပေးခန်း ကျောက်ပျံ့နှံ့မှု              | <input type="checkbox"/> ကျား <input type="checkbox"/> သမီး |
| ကျေးရွာတွင် စားပေးခန်း ကျောက်ပျံ့နှံ့မှု              | <input type="checkbox"/> ကျား <input type="checkbox"/> သမီး |
| ကျေးရွာတွင် စားပေးခန်း ကျောက်ပျံ့နှံ့မှု              | <input type="checkbox"/> ကျား <input type="checkbox"/> သမီး |
| ကျေးရွာတွင် စားပေးခန်း ကျောက်ပျံ့နှံ့မှု              | <input type="checkbox"/> ကျား <input type="checkbox"/> သမီး |
| ကျေးရွာတွင် စားပေးခန်း ကျောက်ပျံ့နှံ့မှု              | <input type="checkbox"/> ကျား <input type="checkbox"/> သမီး |

□ ကျား □ မ □ ကျား + မ

၈။ လူထုစီမံကိန်း၏ လာမည့် (၄) နှစ်အတွက် အကျိုးမဝင်သော ဦးစားပေး ဖွံ့ဖြိုးတိုးတက်မှု လုပ်ငန်း အစီအစဉ်များအားဖော်ပြပါ။

| ဦးစားပေးအဆင့် | ကျေးရွာအတွက် ဦးစားပေး ဖွံ့ဖြိုးတိုးတက်မှု လုပ်ငန်းစဉ်များ | အဆိုပြုသူ (အမျိုးသားများ/ အမျိုးသမီးများ/ အမျိုးသား + အမျိုးသမီး) | အခန်းကဏ္ဍ | ဦးစားပေးအဆင့်သတ်မှတ်ချက် | ခန့်မှန်းကုန်ကျစရိတ် | အကျိုးခံစားခွင့်ရှိသူ နံ. မှန်းခြေအရေအတွက် |     |        |
|---------------|---|---|-----------|--------------------------|----------------------|--|-----|--------|
|               |   |   |           |                          |                      | ကျား                                       | မ   | ပေါင်း |
| ၁             | ကျွန်းကျေးရွာအတွက် ဖွံ့ဖြိုးတိုးတက်မှု လုပ်ငန်းစဉ်များ    | အမျိုးသား + အမျိုးသမီး  | ကျေးရွာ   | ၁                        | 11000000             | 258  | 265 | 523    |
| ၂             | ကျေးရွာအတွက် ဖွံ့ဖြိုးတိုးတက်မှု လုပ်ငန်းစဉ်များ          | "   | ကျေးရွာ   | ၂                        | 7500000              | 258  | 265 | 523    |
| ၃             | ကျေးရွာအတွက် ဖွံ့ဖြိုးတိုးတက်မှု လုပ်ငန်းစဉ်များ          | "   | ကျေးရွာ   | ၃                        | 15000000             | 258  | 265 | 523    |
| ၄             | ကျေးရွာအတွက် ဖွံ့ဖြိုးတိုးတက်မှု လုပ်ငန်းစဉ်များ          | "   | ကျေးရွာ   | ၄                        | 17000000             | 258  | 265 | 523    |
| ၅             | ကျေးရွာအတွက် ဖွံ့ဖြိုးတိုးတက်မှု လုပ်ငန်းစဉ်များ          | "   | ကျေးရွာ   |                          |                      |  |     |        |

၉။ လူထုစီမံကိန်း၏ လာမည့် (၄) နှစ်အတွက် အကျိုးမဝင်သော ဦးစားပေး ဖွံ့ဖြိုးတိုးတက်မှု လုပ်ငန်း အစီအစဉ်များအားဖော်ပြပါ။

| အဆင့် | ကျေးရွာအတွက် ဦးစားပေး ဖွံ့ဖြိုးတိုးတက်မှု လုပ်ငန်းစဉ်များ | အဆိုပြုသူ (အမျိုးသားများ/ အမျိုးသမီးများ/ အမျိုးသား + အမျိုးသမီး) | အခန်းကဏ္ဍ                       |
|-------|---|---|---------------------------------|
| ၁     | ကျေးရွာအတွက် ဖွံ့ဖြိုးတိုးတက်မှု လုပ်ငန်းစဉ်များ          | အမျိုးသမီး  | livelihoods အသက်မွေးဝမ်းကြောင်း |
| ၂     | ကျေးရွာအတွက် ဖွံ့ဖြိုးတိုးတက်မှု လုပ်ငန်းစဉ်များ          | အမျိုးသား   | livelihoods အသက်မွေးဝမ်းကြောင်း |
| ၃     |   |   |                                 |
| ၄     |   |   |                                 |
| ၅     |   |   |                                 |

ခေါင်းဆောင်၊ ကျေးရွာစီမံကိန်းအထောက်အကူပြုကော်မတီမှအတည်ပြုသည်။

အမည် ----- လက်မှတ် ----- ဇန.ရက် -----

အစည်းအဝေးမှတ်တမ်း

ရက်စွဲ = 6.11.2018

ဈေးနှုန်း = ပျဉ်းမတူစွာ

ဈေးနှုန်းအုပ်စု = ဈေးကွက်

အစည်းအဝေးစတင်ချိန် = (11:55 AM)

အစည်းအဝေးပြီးစီးချိန် = (2:35 PM)

တက်ရောက်မှုဦးရေ = ကျား = 41ဦး၊ မ = 22ဦး၊ ပေါင်း = 63ဦး။

အကြောင်းအရာ " ဣန္ဒြေဗဟိုပြု ဝိပဿနာ ဗျာဓိကင်းမဲ့မှု တက်ပွားစေရန် ဝိပဿနာ ဗျာဓိကင်းမဲ့မှု များ မြှင့်တင်ပေးရန် ဖြစ်ပေါ်စေရန် ဖြစ်ကြောင်း နှင့် ယထာဓိက အစည်းအဝေး ပြုလုပ်ခြင်း။ "

အစည်းအဝေးကို အစီအစဉ် (7) ဥပဒေဖြင့် စတင်ကျင်းပ  
၁. ပါယသံ ဣန္ဒြေဗဟိုပြု ဈေးနှုန်းအုပ်စု ပျဉ်းမတူစွာ ဈေးနှုန်း ဖွဲ့စည်းခြင်း  
အဖွဲ့အစည်းအား ဖြစ်ကြားစုတွင် ဣန္ဒြေဗဟိုပြု ဝိပဿနာ ဗျာဓိကင်းမဲ့မှု တက်ပွားစေရန်  
အတွက် ဝိပဿနာ ဗျာဓိကင်းမဲ့မှု များ စက်လက် လုပ်ကိုင် အားရစွာ ဈေးနှုန်းအုပ်စု  
သာ များ ကို ယူဆ၍ အစည်းအဝေး ခေါ်ယူခြင်း ဖြစ်ကြောင်း အစည်းအဝေး  
ကို ဈေးနှုန်းအုပ်စု၏ ၅၀ ရာခိုင်နှုန်း ဖြစ်ပေါ်စေရန် တက်ရောက်မှုသာ  
အစည်းအဝေး ထပ်မံကျင်းပ ဖြစ်ကြောင်း၊ ဈေးနှုန်း ကော်မတီ အဖွဲ့ဝင်  
များ ရွေးချယ်စုတွင်လည်း ကိုယ်စားပြု အဖွဲ့အစည်း အဖွဲ့အစည်း ဥပဒေ  
ဤအစည်းအဝေးကို စတင် ခေါ်ယူခြင်း လုပ်ကိုင်မှုအဖွဲ့အစည်း အဖွဲ့အစည်း များကို ရွေးချယ်  
ပြီး ဖြစ်ပေါ်စေရန် ဖြစ်ကြောင်း ၁. ပါယသံ။

ထို့အပြင် ဝိပဿနာ ဝန်ထုပ်များမှ တစ်ဦး ဦးစီးကျင်းပ

ဖိတ်စာကြောင်း ၊ ပာသဒ္ဒါစာတတ်တတ်အောင် ၁. ဖြစ်သော ဖျားနှာကော်ဖီ  
ဝီဝင်များ (၁၅) ဦး ၏ ကဗျာများ ဖျားနှာကော်ဖီနှင့် တတ်ကျွမ်းသူများ  
အတွက် စုစည်းပေးပြီး ဖြစ်စေ ၁. ပါသည်။

ပထမအကြိမ်ကစည်းစည်း၍ စုစည်းပေးပြီး စုစည်းပေးခြင်းနှင့် ဝီပီအိုင်  
ဖိတ်စာ (၁၅) ဦး ၏ ဝီပီအိုင်၊ စာတတ်တတ် ၏ အဖွဲ့အစည်းသည် ဖြစ်စေခြင်း  
ပင် ဖြစ်သွားပါသည်။

ဖျားနှာ ဖျားနှာ အဖွဲ့အစည်း အဖွဲ့အစည်း (PRA) ၏ ဖြစ်ပေါ်  
ပေးခြင်းအားဖြင့် ၁. ပါသည်။ စာတတ်တတ် ဖျားနှာ စာတတ်တတ်  
အဖွဲ့အစည်း၊ အဖွဲ့အစည်း တစ်ခု ၏ ဖြစ်ပေါ်ခြင်း အဖွဲ့အစည်း ပေး ၁.  
ဖြစ်သည်။

အဖွဲ့အစည်း ဖြစ်ပေါ်ခြင်း ၏ ဖြစ်ပေါ်ခြင်း အဖွဲ့အစည်း ၏  
စာတတ်တတ်အဖွဲ့ ဖျားနှာ အဖွဲ့အစည်း ၏ အဖွဲ့အစည်း အဖွဲ့အစည်း  
စာတတ်တတ် အဖွဲ့အစည်း ၏ ဖြစ်ပေါ်ခြင်း အဖွဲ့အစည်း ၏  
အဖွဲ့အစည်း အဖွဲ့အစည်း အဖွဲ့အစည်း အဖွဲ့အစည်း အဖွဲ့အစည်း

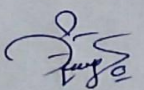
လက်မှတ် =   
အမည် = ဒေါ်ခိုင်အောင်  
အဖွဲ့ = အဖွဲ့အစည်းအဖွဲ့အစည်း



အခမ္ပကတေး မှတ်တမ်း

ရက်စွဲ = 7.11.2018

ကျေးဇူးက = ပျဉ်းမတူငွေ

ကျေးဇူးကအုပ်စု = ကျပ်စု

အခမ္ပကတေးစာစဉ်ချိန် = ( 11:30 AM )

အခမ္ပကတေးဖြီးစဉ်ချိန် = ( 2:55 PM )

တက်ရောက်မှုစဉ်ချိန် = ကျပ်စု = 29 ဦး၊ 10 = 39 ဦး၊ ပေါင်း = 63 ဦး

အကြောင်းအရာ . . . အမှုစုမဟုတ်ဘဲ ဝိပဿနာ နှင့် ဝိပဿနာတို့၏ ဝိပဿနာတို့၏

ပျဉ်းမတူငွေနှင့် ကျေးဇူးကတို့၏ ဝိပဿနာတို့၏ ဝိပဿနာတို့၏

ဝိပဿနာတို့၏ ဝိပဿနာတို့၏ ဝိပဿနာတို့၏ ဝိပဿနာတို့၏

အခမ္ပကတေးကို အစီအစဉ် ( 7 ) နှစ်ဖြင့် ဝင်ရောက်

ပညာပေးပေးမည်။ ကျေးဇူးက ဤ နှစ်က ဝိပဿနာ နှင့် ဝိပဿနာတို့၏

ဝိပဿနာတို့၏ ဝိပဿနာတို့၏ ဝိပဿနာတို့၏ ဝိပဿနာတို့၏

ဖြီး ပျဉ်းမတူငွေ ကျေးဇူးကတို့ အခမ္ပကတေး တက်ရောက်မှု

ဝိပဿနာတို့၏ ဝိပဿနာတို့၏ ဝိပဿနာတို့၏ ဝိပဿနာတို့၏

ဝိပဿနာတို့၏ ဝိပဿနာတို့၏ ဝိပဿနာတို့၏ ဝိပဿနာတို့၏

ဝိပဿနာတို့၏ ဝိပဿနာတို့၏ ဝိပဿနာတို့၏ ဝိပဿနာတို့၏

ဝိပဿနာတို့၏ ဝိပဿနာတို့၏ ဝိပဿနာတို့၏ ဝိပဿနာတို့၏

ဝိပဿနာတို့၏ ဝိပဿနာတို့၏ ဝိပဿနာတို့၏ ဝိပဿနာတို့၏

ဝိပဿနာတို့၏ ဝိပဿနာတို့၏ ဝိပဿနာတို့၏ ဝိပဿနာတို့၏

ဝိပဿနာတို့၏ ဝိပဿနာတို့၏ ဝိပဿနာတို့၏ ဝိပဿနာတို့၏

ဝိပဿနာတို့၏ ဝိပဿနာတို့၏ ဝိပဿနာတို့၏ ဝိပဿနာတို့၏

ဝိပဿနာတို့၏ ဝိပဿနာတို့၏ ဝိပဿနာတို့၏ ဝိပဿနာတို့၏

သက်ပတ်ပြီး ဖျော့ပြောခြင်းနှင့် အားပေးမှုများ ပေးပေးခြင်း ဖြစ်ပါသည်။  
 ဦးစားပေး ခြင်းကို လုပ်ငန်း နှင့် ဖွဲ့စည်းပုံ ပြောင်းလဲခြင်း ဖြစ်ပေါ်စေရန်  
 အသုံးပြုခြင်းကို တစ်ကြိမ်တည်းက အားပေးမှု (၅) နှစ် အတွက် ဖြစ်ပေါ်  
 ပြောင်းလဲခြင်း ဖြစ်ပေါ်စေရန် ဖွဲ့စည်းပုံ ပြောင်းလဲခြင်း တစ်ကြိမ်တည်း  
 ကြားပြီး ဦးစားပေးမှု နှင့် အားပေးမှု အားဖြင့် ဖြစ်ပေါ်စေရန် ဖြစ်ပါသည်။

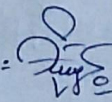
သက်ပတ် =   
 အသုံးပြု = ဒေါ်ခိုင်အေး  
 ဖြစ်ပေါ် = ဖွဲ့စည်းပုံ ပြောင်းလဲခြင်း

၁၃။ ကဏ္ဍအလိုက်ဖွံ့ဖြိုးရေးဦးစားပေးလုပ်ငန်းများ

နောက်ဆက်တွဲ(၄) ခြားနားသောအပိုင်းများအတွက် ဦးစားပေးဖွံ့ဖြိုးရေးလုပ်ငန်းစဉ် အနှစ်ချုပ်

မူရင်းသည်အား VPSC တွင်ထားရှိရပါမည်။ အခြားဌာနများနှင့် ညှိနှိုင်းရန်အတွက် မိတ္တူအား TPIC သို့ပို့ရပါမည်။ MIS data အနေဖြင့် သွင်းရန် မလိုအပ်ပါ။ *ပျဉ်းမတူစွာ ရေးကြား၊ ကျပ်ကူး ရေးကြားအောင်*

|                        | အဆင့် | လုပ်ငန်း                       | မည်သူဦးစားပေးလဲ   | ကျေးဇူးတင်တာဝန်ခံသူ (သို့) အုပ်စု | ပြင်ပမှမည်သူ ထောက်ပံ့ မလဲ |
|------------------------|-------|--------------------------------|---|-----------------------------------|---------------------------|
| အခြေခံအထောက်အပံ့       | ၀     | <i>ဆေးကုသရေး ကျေးဇူးတင်မှု</i> | <input checked="" type="checkbox"/> မ<br><input checked="" type="checkbox"/> ကျား | VPSC                              |                           |
|                        | ၂     | <i>အကြံပေးကွဲ</i>              | <input checked="" type="checkbox"/> မ<br><input checked="" type="checkbox"/> ကျား | VPSC                              |                           |
|                        | ၃     | <i>ဆေးကုသရေး ဝန်ထမ်း</i>       | <input checked="" type="checkbox"/> မ<br><input checked="" type="checkbox"/> ကျား | VPSC                              |                           |
|                        | ၄     |                                | <input type="checkbox"/> မ<br><input type="checkbox"/> ကျား                       |                                   |                           |
|                        | ၅     |                                | <input type="checkbox"/> မ<br><input type="checkbox"/> ကျား                       |                                   |                           |
| အသက်သာပေးရေးအဖွဲ့အစည်း | ၀     | <i>အကျွမ်းဝင်ရေး</i>           | <input checked="" type="checkbox"/> မ<br><input type="checkbox"/> ကျား            | VPSC                              |                           |
|                        | ၂     | <i>အကျွမ်းဝင်ရေး</i>           | <input type="checkbox"/> မ<br><input checked="" type="checkbox"/> ကျား            | VPSC                              |                           |
|                        | ၃     |                                | <input type="checkbox"/> မ<br><input type="checkbox"/> ကျား                       |                                   |                           |
|                        | ၄     |                                | <input type="checkbox"/> မ<br><input type="checkbox"/> ကျား                       |                                   |                           |
|                        | ၅     |                                | <input type="checkbox"/> မ<br><input type="checkbox"/> ကျား                       |                                   |                           |
| ကျန်းမာရေးနှင့် အာဟာရ  | ၀     | <i>စားဝတ်ဆင်</i>               | <input type="checkbox"/> မ<br><input type="checkbox"/> ကျား                       | VPSC                              |                           |
|                        | ၂     |                                | <input type="checkbox"/> မ<br><input type="checkbox"/> ကျား                       |                                   |                           |
|                        | ၃     |                                | <input type="checkbox"/> မ<br><input type="checkbox"/> ကျား                       |                                   |                           |
|                        | ၄     |                                | <input type="checkbox"/> မ<br><input type="checkbox"/> ကျား                       |                                   |                           |
|                        | ၅     |                                | <input type="checkbox"/> မ<br><input type="checkbox"/> ကျား                       |                                   |                           |
| ပညာရေး                 | ၀     |                                | <input type="checkbox"/> မ<br><input type="checkbox"/> ကျား                       |                                   |                           |
|                        | ၂     |                                | <input type="checkbox"/> မ<br><input type="checkbox"/> ကျား                       |                                   |                           |
|                        | ၃     |                                | <input type="checkbox"/> မ<br><input type="checkbox"/> ကျား                       |                                   |                           |

၁၄။ VDP အရည်အသွေးထိန်းချုပ်မှု

| ထိန်းချုပ်သူ- | ရက်စွဲ- | ရွာ-     | VDP ရက်စွဲ    |
|---------------|---------|----------|---------------|
|               |         | မြို့နယ် | ကျေးရွာအုပ်စု |

VDP စာရွက်စာတမ်းပြီးဆုံးမှုကိုစစ်ဆေးပါ။ (OM အရ)

- မျက်နှာပုံ (အပုံ)
- မာတိကာ
- ကျေးရွာအခြေခံ (data)
- PSA အကျဉ်းချုပ်နှင့် PRA လုပ်ငန်းစဉ်
- အမျိုးသားအမျိုးသမီးအဖွဲ့များ၏အခက်အခဲများ
- ကျေးရွာကျေးရွာမှန်းချက် (ဆွေးနွေးချက်ရလဒ်)
- အမျိုးသား၊အမျိုးသမီးအဖွဲ့များသဘောတူထားသည့် (၄) နှစ်အတွက်ဦးစားပေးလုပ်ငန်းများစာရင်း (အခြေခံအဆောက်အဦး၊အသက်မွေးမှုပညာရေး၊လူမှုရေးထိန်းသိမ်းမှု၊ .....)

နောက်ဆက်တွဲများ

- လူမှုရေးအကဲဖြတ်မှု၊စာရွက်စာတမ်း၊ဓါတ်ပုံနှင့် PRA လုပ်ငန်းစဉ်၊မြေပုံများပါရမည်၊စည်းစိမ်ပိုင်ဆိုင်မှုအဆင့်၊ Venn ပုံ.....
- ကျေးရွာစီမံကိန်းရေးဆွဲရေးအစည်းအဝေးမှတ်တမ်းမိတ္တူ
- ကျေးရွာ၏အချက်အလက် (PC 1 ပုံစံ)
- ကျေးရွာကျေးရွာမှန်းချက်

(၂) လူမှုရေးအကဲဖြတ်မှုအရည်အသွေးနှင့် (VDP စစ်ဆေးပါ)

- VDP တွင်ပါဝင်သောဦးရေ (အမျိုးသားအမျိုးသမီး)
- လူမှုရေးအကဲဖြတ်မှုအရည်အသွေးနှင့် VDP အတွက်ရက်ပေါင်း
- PRA အသုံးပြုမှုအရည်အတွက်
- ပါဝင်သောဦးရေနှင့်လုပ်ငန်းများမှတ်တမ်းတင်ခြင်း (အစည်းအဝေးမှတ်တမ်း၊ဓါတ်ပုံ၊တိုင်းရင်းသားအနည်းစုနှင့်ထိခက်လွယ်သောအဖွဲ့များ၊)
  - အလွန်ကောင်
  - ကောင်း
  - ညံ့
- လုပ်ငန်းများမှတ်တမ်းတင်ခြင်းနှင့်အမျိုးသမီးအဖွဲ့အစည်း၏ရလဒ်အားခွဲခြားပေးထားသလား၊
  - ရှိ
  - မရှိ
- စီမံကိန်းအရေအတွက် (အမျိုးသား၊အမျိုးသမီးရွေးချယ်မှုအရေအတွက်)

PRA နှင့်သက်ဆိုင်သောအခြားစီမံကိန်းအရေအတွက် (အမျိုးသား၊အမျိုးသမီးရွေးချယ်မှုအရေအတွက်)