

ပြည်ထောင်စုသမ္မတ မြန်မာနိုင်ငံတော်အစိုးရ
စိုက်ပျိုးရေး၊ မွေးမြူရေးနှင့် ဆည်မြောင်းဝန်ကြီးဌာန
ကျေးလက်ဒေသဖွံ့ဖြိုးတိုးတက်ရေးဦးစီးဌာန
ပျဉ်းမနားမြို့နယ်



လူထုဗဟိုပြုစီမံကိန်း (တတိယနှစ် စက်ဝန်း)
National Community Driven Development Project
(NCDDP)



ကျေးရွာဖွံ့ဖြိုးရေးအစီအစဉ်
Village Development Plan (VDP)
ပျဉ်းမနားဟောင်းအုပ်စု ၊ ကြို့နောက်ကျေးရွာ

မာတိကာ

၁။ မြို့နယ်မြေပုံ

၂။ ကျေးရွာမြေပုံ (တည်နေရာ)

၃။ အုပ်စုတွင်ပါဝင်သောကျေးရွာများစာရင်း

၄။ ကျေးရွာအခြေခံအချက်အလက်များ (ကျေးရွာသမိုင်းကြောင်း)

၅။ လူထုပူးပေါင်းပါဝင်သော လူမှုဆန်းစစ်ခြင်းနှင့် အကဲဖြတ်ခြင်းလုပ်ငန်းစဉ် (PSA/PRA) အကျဉ်းချုပ်ဖော်ပြချက်

၆။ ကျေးရွာဖွံ့ဖြိုးရေးအစီအစဉ်အတွက်အသုံးပြုခဲ့သော PRA tools များနှင့်တစ်ခုချင်းစီအတွက်သုံးသပ်ချက်များ (အသုံးပြုခဲ့သော PRA tools တစ်ခုချင်းစီ၏ အမည်များရေးရန်)

၇။ ကော်မတီဝင်များရွေးချယ်ခြင်းနှင့်ကျေးရွာဖွံ့ဖြိုးရေးအစီအစဉ်ဆောင်ရွက်မှုမှတ်တမ်းဓါတ်ပုံများ

(၂-ခုပုံ ထက်မများရ)

၈။ ကျေးရွာအချက်အလက် (ပုံစံ-၁)

၉။ စီမံကိန်းစက်ဝန်းအချိန်ဖော်ပြချက် (ပုံစံ-၂)

၁၀။ ကျေးရွာဖွံ့ဖြိုးရေးဦးစားပေးအစီအစဉ် (ပုံစံ-၃)



၁၁။ အစည်းအဝေးမှတ်တမ်းများ

၁၂။ ကဏ္ဍအလိုက်ဦးစားပေးဖွံ့ဖြိုးရေးလုပ်ငန်းစဉ်များ

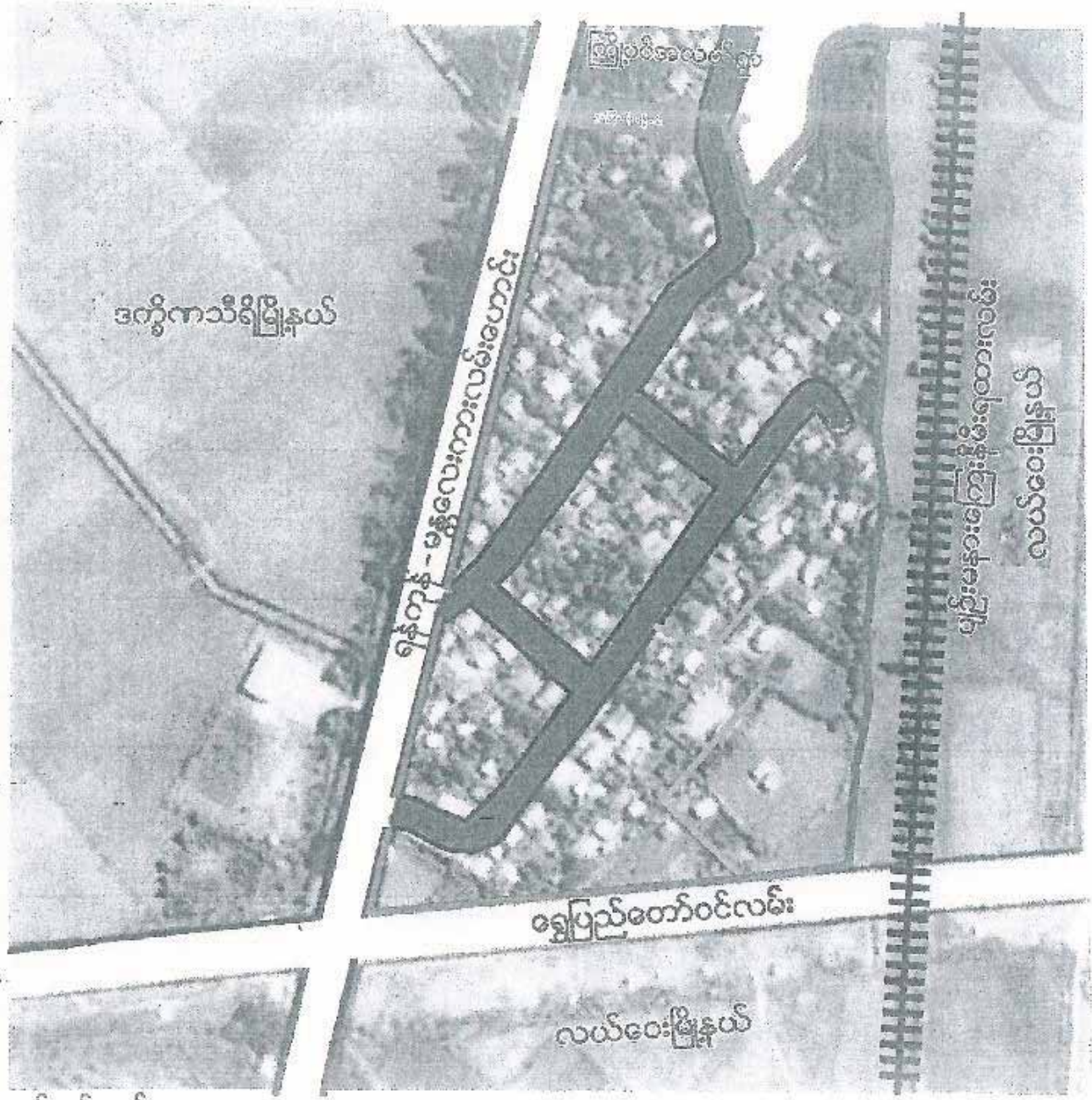
ပျဉ်းမနားမြို့နယ်၊ ပျဉ်းမနားဟောင်းအုပ်စု၊ ကြို့ပင်အနောက်ရွာ ကည်နေရာပြမြေပုံ



ရည်ညွှန်းချက်

- ကပ္ပရာနယ်နိမိတ် 
- ကတ္တရာလမ်း 
- မြေသာလမ်း 

၃။ အုပ်စုတွင် ပါဝင်သော ကျေးရွာစာရင်း

၁။ တပ်ပိုး

၂။ စီကောက်

၃။ ကြို့ပင်(အလယ်)

၄။ ကြို့ပင်(အနောက်)

ကြို့ပင်အနောက်ကျေးရွာ သမိုင်းကြောင်း

ကြို့ပင်အနောက်ကျေးရွာသည် လွန်ခဲ့သောနှစ်ပေါင်း ၂၀၀ကျော်ကတည်းက တည်ရှိခဲ့သည်။ ကြို့ပင်များပေါက်သောကြောင့်ကြို့ပင်လို့ အမည်နာမခေါ်တွင်ခဲ့သည်။ အိမ်ထောင်စု(၁၀)စု လောက်နှင့်ရွာစတင်ခဲ့သည်။

၁၉၆၀ခုနှစ်တွင် လူဦးရေ(၁၀၀)ကျော်၊ အိမ်ထောင်စု ၃၅ခုနီးပါးရှိလာသည်။ မီးပွားရေးမှာ တောင်သူလုပ်ကိုင်သူများ၊ ဈေးရောင်းသူများ လည်းရှိသည်။ လမ်းပမ်းဆက်သွယ်ရေးလည်း မကောင်းသေးပေ။ ကျောင်းမရှိသောကြောင့် ပညာရေးလည်းမထွန်းကားသေးပေ။

၁၉၈၀ခုနှစ်တွင်လူဦးရေ ၂၀၀ကျော်၊ အိမ်ခြေ (၇၀)ကျော်ရှိလာသည်။ ဆေးရိုးထောင်း၊ ငြက်အရောင်းအဝယ်၊ စသည့်အလုပ်များ လုပ်ကိုင်လာကြသည်။ ၁၉၉၀နောက်ပိုင်းတွင် ကျောင်းရှိလာသည်။

၂၀၀၀ခုနှစ်နောက်ပိုင်းတွင်လူဦး(၃၀၀)ကျော် ရှိလာသည်။ ပညာတတ်များလဲပေါများလာသည်။

၂၀၁၂ခုနှစ် ၄လပိုင်းတွင်လျှပ်စစ်မီးရရှိလာသောကြောင့်လူနေမှုအဆင့်အတန်းမြင့်မားလာသည်။ ၂၀၁၃တွင် ကတရာလမ်း ရရှိလာသောကြောင့်လမ်းပန်းဆက်သွယ်ရေးတိုးတက်ကောင်းမွန်လာသည်။ ကူးသန်းရောင်းဝယ်ရေး ကောင်းလာသည်။

၂၀၁၀နှင့် ၂၀၁၇ခုနှစ်တွင် လူဦးရေ ၆၁၁ဦးထိရှိလာသည်။ အစစ အရာရာ တိုးတက်ကောင်းမွန် လာခဲ့သည်။

ကျေးရွာအတွင်းရှိ စုစုပေါင်းအိမ်ထောင်စုနှင့်လူဦးရေ

အိမ်ထောင်စု	ကျား	မ	စုစုပေါင်း
၁၄၆	၃၀၂	၃၁၈	၆၂၀

လူနည်းစုလူမျိုးစုအိမ်ထောင်စု

အမျိုးအစား	အိမ်ထောင်စု	ကျား	မ	စုစုပေါင်း

ထိခိုက်လွယ်အုပ်စု

ထိခိုက်လွယ်အုပ်စု	အိမ်ထောင်စု	ကျား	မ	စုစုပေါင်း
သက်ကြီးရွယ်အို	၅၀			၃၅
အပျိုးသမီးဦးဆောင်	၁၅			၁၅
မသန်စွမ်း	၄			၄
ပြေယာဇ်	-	-	-	-

ကျေးရွာရှိအခြေခံ အဆောက်အဦးများ

ပညာရေး	ခြံစိမ်း	ကျန်းမာရေး	ခြံစိမ်း	ဘာသာရေး	
အထက်တန်းကျောင်း		ဆေးရုံ		ဘုရားစေတီ	✓
အလယ်တန်းကျောင်း	✓	ကျန်းမာရေးဌာန		ဘုန်းကြီးကျောင်း	✓
မူလတန်းကျောင်း		ကျန်းမာရေးဌာနခွဲ		ဟိန္ဒူဘုရားကျောင်း	
မူကြိုကျောင်း		ဆေးခန်း		ခရစ်ယာန်ဘုရားကျောင်း	
အခြား		အခြား		ဗလီ	
မှတ်ချက်		မှတ်ချက်		မှတ်ချက်	

အဓိကစီးပွားရေးလုပ်ငန်းများ

စိုက်ပျိုးရေး	မွေးမြူရေး	ကသေးတူးစီးပွားရေး	အခြား
စပါး	ကျွက်	ကုန်ရုံဆိုင်	လက်ဝါးကား
မတ်ပဲ	ဝက်		ပန်းစုံ

ကျေးရွာအတွင်းအာဓိကပိုင်ဆိုင်မှုများ

ကျေးရွာပိုင်ဆိုင်မှုများ	စိုက်ပျိုးရေး	ကားကျက်မြေ	သစ်ပင်ပင်စင်	လမ်း/ကျေးလက်မြေ/ရေ	ရေတွင်း/ရေကန်	စက်ရေကန်
အရေအတွက်	၁၀၅ ဧက	-	-	-	၇၀/၄၀	-
ကျေးရွာပိုင်ဆိုင်မှုများ	ကား	ဆိုင်ကယ်	ထွန်စက်	ဖွင့်ပေါင်း		
အရေအတွက်	၃ စီး	၆၀ စီး	၄ စီး	၄ စီး		

ကျေးရွာအတွင်းအခြားပိုင်ဆိုင်မှုများ

ကျေးရွာပိုင်ဆိုင်မှုများ	ရေကန်စက်	ထွန်	ဆယ်	ကျွဲ	နွား	လှည်း
အရေအတွက်	၃ စီး	၅ စီး	၅ စီး	၁၂ ကောင်	၆ ကောင်	၅ စီး
ကျေးရွာပိုင်ဆိုင်မှုများ	ကား	ဆိုင်ကယ်	ထွန်စက်	ဖွင့်ပေါင်း		
အရေအတွက်	၃ စီး	၆၀ စီး	၄ စီး	၄ စီး		

ကျေးရွာ၏ လူထုပူးပေါင်းပါဝင်သောလူမှုဆန်းစစ်ခြင်းနှင့်အကဲဖြတ်ခြင်းလုပ်ငန်းစဉ်(PSA/PRA) အကျဉ်းချုပ်

စဉ်	အကြောင်းအရာ	ရက်စွဲ ဇေ-၇-၂၀၁၈	ဦးတည်အုပ်စု	တက်ရောက်သူ:			အဓိကဆွေးနွေးချက်များ
				ကျား	မ	ပေါင်း	
၁	ကျေးရွာသမိုင်းကြောင်း (Village History)	၂၆-၇-၂၀၁၈	ကျေးရွာအကြောင်းကိုသိသောရပ်မိရပ်ဖရွေ့မှီနောက်မှီ(အမျိုးသား+အမျိုးသမီးများ)ကျေးရွာအုပ်ချုပ်ရေးမှူး	၅	၆	၁၁	ကျေးရွာလူမှုစီးပွားအုပ်စုများခွဲခြားသတ်မှတ်နိုင်ရေးအတွက်အခြေခံစံနှုန်းများကိုရွာသူရွာသားများနှင့်အတူဆွေးနွေး၍အများသဘောတူဆုံးဖြတ်သတ်မှတ်ခြင်း
၂	ကျေးရွာလူမှုရေးနှင့်အရင်းအမြစ်ပြမြေပုံ (Social and Resource Map)	၂၆-၇-၂၀၁၈	ကျေးရွာသူရွာသားများနှင့်မြေပုံရေးဆွဲတက်သူကော်မတီဝင်အချို့နှင့်ကျေးရွာအကြောင်းကိုနံနံ့စပ်စပ်သိသောလူကြီးလူငယ်များ	၅	၆	၁၁	ကျေးရွာစီးပွားရေးအရင်းအမြစ်များလမ်းပန်းဆက်သွယ်ရေးအခြေအနေ၊သောက်သုံးရေရရှိမှု၊ပညာရေး၊ကျန်းမာရေးလိုအပ်ချက်၊အလုပ်အကိုင်အခွင့်အလမ်းဖန်တီးနိုင်မှုများကိုဆွေးနွေးခြင်း
၃	ပိုင်ဆိုင်မှုသုံးသပ်ခြင်း (Possess)	၂၆-၇-၂၀၁၈	ကျေးရွာသူကျေးရွာသားများ (အမျိုးသား၊အမျိုးသမီး)	၅	၅	၁၀	အမျိုးသားအမျိုးသမီးအခြေခံအရင်းအမြစ်များအားသုံးစွဲထိန်းချုပ်မှုအားဆွေးနွေးခြင်း
၄	ဥစ္စာနေအဆင့်သတ်မှတ်ခြင်းဥပမာပြဇယား (Wealth Ranking)	၂၆-၇-၂၀၁၈	ကျေးရွာသူရွာသားများနှင့်အုပ်ချုပ်ရေးမှူးကော်မတီဝင်များ	၅	၅	၁၀	ကျေးရွာအတွင်းရှိဥစ္စာနေပိုင်ဆိုင်မှုအားဆင့်ခွဲခြင်း
၅	ရာသီခွင်ပြပြက္ခဒိန် (Seasonal Calender)	၂၆-၇-၂၀၁၈	ကော်မတီဝင်များ(ကျား၊မ)၊တောင်သူလယ်သမား၊လက်လုပ်လက်စား၊ဈေးသည်များ(အမျိုးသား၊အမျိုးသမီး)	၅	၅	၁၀	ကျေးရွာတွင်ရာသီအလိုက်လုပ်ကိုင်ဆောင်ရွက်နေသောအလုပ်အကိုင်များ၊ဝင်ငွေရရှိမှုများနှင့်ပွဲတော်များအကြောင်းသုံးသပ်ခြင်း

ကျေးရွာ၏ လူထုပူးပေါင်းပါဝင်သောလူမှုဆန်းစစ်ခြင်းနှင့်အကဲဖြတ်ခြင်းလုပ်ငန်းစဉ်(PSA/PRA) အကျဉ်းချုပ်

၆	ပင့်ကူအိမ်သုံး သစ်ချက်ပြင် မပုံ (Spider Web)	၂၆-၇-၂၀၁၇	ကျေးရွာသူကျေးရွာ သားများ(အမျိုးသား၊ အမျိုးသမီး)	၅	၅	၁၀	ကျေးရွာအတွင်းရှိအမျိုးသမီး များ၏စွမ်းဆောင်ရည်အပိုင်း၊ ပညာရေး၊ လုပ်အကိုင်၊ ခေါင်းဆောင်မှု၊ ရပ်ရွာရေးပူးပေါင်းပါဝင်မှုနှင့်အလုပ်အကိုင်အခွင့်အလမ်းများအားအမျိုးသား၊ အမျိုးသမီးနှိုင်းယှဉ်ဆွေးနွေးခြင်း
၇	အဖွဲ့အစည်းချိတ်ဆက်မှုပြင် မပုံ (Venn Diagram)	၂၆-၇-၂၀၁၇	ကျေးရွာအတွင်းရှိအဖွဲ့အစည်း၊ ကျေးရွာသူကျေးရွာသားများ	၅	၅	၁၀	ကျေးရွာအတွင်းရှိလက်ရှိဖွဲ့စည်းထားသောအဖွဲ့အစည်းများနှင့်ချိတ်ဆက်ပြီးလုပ်ဆောင်နေပုံအားဆွေးနွေးခြင်း
၈	ကျေးရွာ၏လေးနှစ်စာဦးစားပေးဖွံ့ဖြိုးရေးအစီအစဉ် (Metric Ranking)	၂၆-၇-၂၀၁၈	ကျေးရွာသူကျေးရွာသားများ၊ ကော်မတီဝင်များ(ကျား-မ)၊ ရပ်မိရပ်ဖများ၊ ကျေးရွာအတွင်းရှိအဖွဲ့အစည်းများ	၅	၅	၁၀	ကျေးရွာအတွက်လိုအပ်နေသောအဆောက်အဦးပိုင်းဆိုင်ရာနှင့်စီးပွားရေး၊ လူမှုရေးနှင့်ကျန်းမာရေးအတွက်လုပ်ဆောင်ချင်သောလုပ်ငန်းများလုပ်ဆောင်မည့်သူများအားကြိုတင်ဆွေးနွေးခြင်း
၉	အခက်အခက်ပြဿနာများ (Problem)	၂၆-၇-၂၀၁၈	ကျေးရွာသူကျေးရွာသားများ၊ ကော်မတီဝင်များ၊ ရပ်မိရပ်ဖများ	၅	၅	၁၀	ကျေးရွာလက်ရှိအခြေအနေ၏အခက်အခဲဆုံးပြဿနာအားဦးတည်၍ဆွေးနွေးခြင်း၊ ပြဿနာဖြစ်ပွားရခြင်း၏အကြောင်းရင်း၊ ဖြစ်ပေါ်နေသည့်အကျိုးဆက်နှင့်မည်သို့ဖြေရှင်းမည်ကိုဆွေးနွေးခြင်း
၁၀	ကျေးရွာအုပ်စု၏ဖွံ့ဖြိုးရေးအစီအစဉ်ပြဇယား (VTDP)	၂၆-၇-၂၀၁၈	ကျေးရွာအုပ်စုကော်မတီဝင်များ	၅	၅	၁၀	ကျေးရွာအုပ်စုအတွက်ပို၍အရေးကြီးသောလုပ်ငန်းများကိုဦးစားပေးအဆင့်သတ်မှတ်ကာ အရင်ဆုံးပြုလုပ်ရန်ဆွေးနွေးခြင်း

ပျဉ်းမနားတောင်အုပ်စု၊ ငြိမ်းဝင်အနောက်ဘက်

၂၀-၂-၂၀၁၁

လူဦးရေစာရင်း ဖြစ်မြဲ ဖြေခံ

အညွှန်း



-  အိမ်
-  အိမ်
-  အိမ်
-  ကျောင်း
-  အိမ်
-  အိမ်
-  အိမ်
-  အိမ်
-  အိမ်

၂၁.၂.၁၇ ကြို့ဝင်အနောက်၌ / ပျဉ်းခဲနားဟောင်းအုတ်စု
လူမှုရေးနှင့်အရင်းမြစ်ဖြေဖြေ

ဆွေးနွေးခြင်းနှင့်ဆန်းစစ်ခြင်း

Δ ဗဟိုဌာနများ စိုက်ပျိုးခြင်း အသက်မွေးဝမ်းကြောင်းပြု
ပြုသည်။

Δ ကျေးရွာ၏ ရေရာအနံ့ အခြားတွင် ချမ်းသာသော အိမ်ထောင်စု
အမျိုးသမီး ဦးဆောင်သော အိမ်ထောင်စု၊ ဘာသာရေး
အုတ်စု၊ မပြေလည်သော အုတ်စုများ ရေထိုင်ကြသည်။

Δ တစ်ရွာလုံး စုစုပေါင်းဘာသာကိုးကွယ်ကြခြင်း အခြားဒေသသို့
အလုပ် လုပ်ကိုင်သူများ လည်း ရှိသည်။

Δ ရွာ၏အိမ်အိမ်များ

- ရေထုတ်မြောင်းရှိလာရန်
- ဆေးပေးခန်းရှိလာရန်
- စာသင်ကျောင်းရှိရန်
- စာပြန့်တိုက်ရှိရန်
- အသက်မွေးဝမ်းကြောင်း ဝဉာဏ်များ တက်မြောက်ရန်
- သောက်သုံးရေ သန့်ရှင်းရန်

Δ လူထုဗဟိုပြု ပြုစီမံကိန်းမှ ရေထုတ်မြောင်း ဖောက်လုပ်ပေးခဲ့ပါသည်။

ဣဒိပဝံအရောကံဂ္ဂ/ဣဒိဒွင်ပြုဇယား

ဆွေးနွေးခြင်းနှင့်ဆန်းစစ်ခြင်း

- △ လယ်ယာလုပ်ငန်း ဖြစ်သည့် မတ်ပဲနှင့်စပါး အဓိကစိုက်
ပျိုးသည်။ အခြား ဒေသသို့ သွားရောက် အထုပ်လုပ်သူများရှိသည်။
- △ ဣဒိအခြား အလဲတွင် ကျန်စားချီးတဲ့ ကြာသည်။
- △ သီးနှံပေါ်ချိန်တွင် ဝင်ငွေ အသင့်အတင့် ကောင်းသည်။
- △ ကျောင်းဖွင့်ချိန်နှင့် ဖွဲ့စော်၍ သည်လများတွင် ထွက်ငွေများသည်။
- △ စိုက်ပျိုးရေးအဖြစ် ပျက်စီးသွားသည်။ အုတ်လုပ်ငန်း ပိတ်ရုံ
လက်သမား စသည်ဖြင့် လုပ်ကိုင်ကြသည်။
- △ သုံးရေပေါများသော်လည်း သောက်ရေသန့် ၅၅၅၇၇
လျှင်အပ်သည်။

ကြိုပယ်အရောက်ရာ / ဥစ္စာခန့် ကြွယ်ဝမှုပေးထား

ဒားဆင့်	သတ်မှတ်ချက်	ဒီဇိုင်းထောက်ပံ့အရေ အတွက်	ရာခိုင်နှုန်း
၀၆၆ ငွေ အများဆုံး ဒီဇိုင်းထောက်ပံ့	တိုက်၊ လယ်တွင်စက်၊ ဆိုင်ကယ် ၁၁စီး၊ စက်ဘီး၊ ကြက်ပွေး၊ လယ် ၁၁၁၆က မုန့်၊ အထက်တန်း၊ ဘွဲ့ရထိကျောင်းထားနိုင် TV၊ ရေခဲသေတ္တာ ကုန်စုံဆိုင်	၃	၂.၀၅%
၀၆၆၆ ဒားဆင့်ဒား တင်	တိုက်၊ ပျဉ်ထောင်၊ သွပ်မိုး၊ ဆက်ကသွပ်မိုး၊ ဆိုင်ကယ်၊ ဖုန်း၊ လယ် ၁၂၁၆က၊ လက်လှုပ်လက်စား၊ အထက်တန်း၊ ဘွဲ့ရထိ ကျောင်းထားနိုင် TV	၅၀	၃၄.၃%
၀၆၆၆၆ ဒားဆင့်ဒား ပါ	မြေစိုက်၊ ပါးကြမ်းခင်း၊ သွပ်မိုး၊ စက်ဘီး၊ ဖုန်း၊ လယ်ယာခွဲ၊ ရေစား၊ လက်လှုပ်လက်စား၊ ရွှေ၊ ရောင်၊ လက်သား၊ ဗန်းဂုံ၊ အပတ်တန်း၊ အထက်တန်း၊ စီ	၉၃	၆၄%

ပျဉ်းမနားဟောင်းအုတ်စု၊ ကြို့ပင်အနောက်

21.2.17

အရင်းအမြစ်ထိန်းချုပ်မှု ယုံဝံ့ပြုလေ့လာ



ကျား



မ

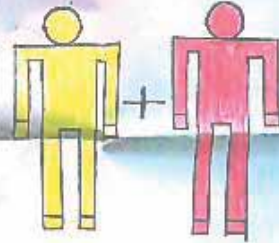

ကျား + မ

ဘေးကုက္ကွင်း

လယ်ထွန်စက်

ကျွဲခွား

စပါးချွေစက်

အပ်ချုပ်စက်

ရေတွင်း

လမ်း

ဂမယ်ကွင်း

ဆိုင်ကယ်

စာသင်ကျောင်း

မိုး

ဗျာဠာပရာဟောသ် အုပ်စု၊ ကြို့ပင်အနောက်ရွာ

21.2.17

ပိုင်ဆိုင်မှု သုံးသပ်ခြင်း

ဆွေးနွေးခြင်းနှင့် သန်းစစ်ခြင်း

- အပ်ချုပ်စက်၊ ရေတွင်း ကို အမျိုးသမီးများ အသုံးပြု။

- အမျိုးသမီးများ ထိန်းချုပ်။

- ဖုန်းကိုင်စော့ အမျိုးသမီးများ ကိုယ်တိုင် ထိန်းချုပ်

- လယ်ပင်စိုက်ပျိုးရေး၊ ဆိုင်ကန်၊ စာသင်ကျောင်းကို အမျိုးသား

အမျိုးသမီးများ အသုံးပြု

- အမျိုးသားများ ထိန်းချုပ်။

- တောထွက်၊ လယ်ထွက်များ ကျွဲနား စပါးရွှေ့စက် တွေကို အမျိုးသားများ

ကိုယ်တိုင် ထိန်းချုပ်၊ အမျိုးသားများ ကိုယ်တိုင် ထိန်းချုပ်။

* အမျိုးသမီးများ ဦးဆောင်မှုနည်းဖြင့် အမျိုးသားများက လက်ထွက်ခွင့် ရန် လိုအပ်သည်။

* ထို့ကြောင့် အမျိုးသမီး ဦးဆောင်ရည်ပြင်တင်ပေးရန် အသိပညာ

ပေးပို့ပေး ပေးရန်လိုအပ်ပါသည်။

ကြို့ပင်အရောက်ရွာ

21.2.2017

ပဋိကုဒါမ် သုံးသပ်ခြင်း

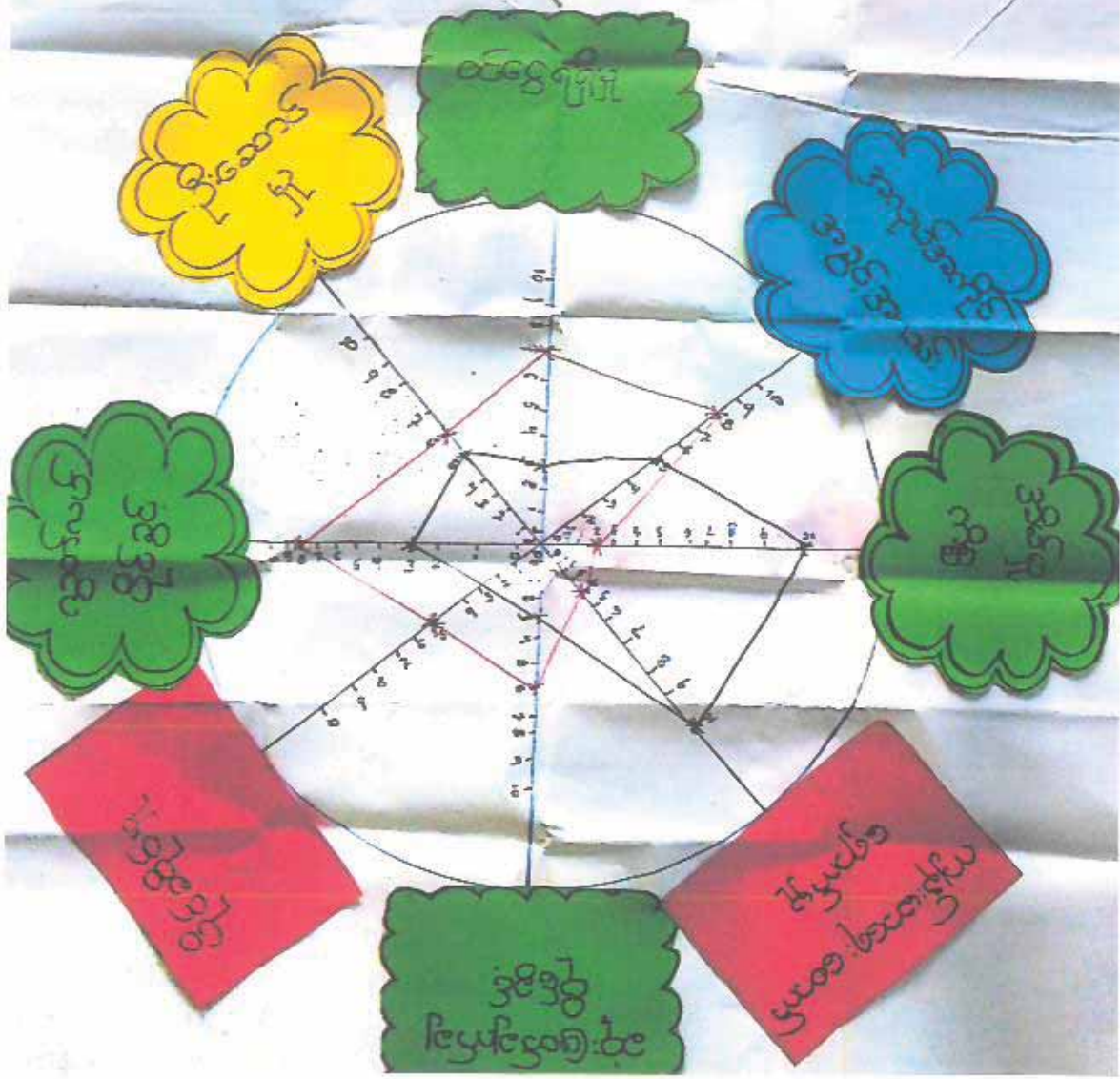

ကြို့ပင်အခေအရာ / ပျဉ်းမနားဟောင်းဒုတ်စု

ပင်ကုအိမ်သုံးသတ်ခြင်း

ဆွေးနွေးခြင်းနှင့် ဆန့်ဝင်ခြင်း

- အမျိုးသားများ ဦးဆောင်မှု၊ ဝင်ငွေရရှိမှု၊ အလုပ်အကိုင် အခွင့်အလမ်းများမှာ အမျိုးသမီးများထက် သာသည်။

- အမျိုးသမီးများမှာ အိမ်မှုကိစ္စခိုသာ အချိန်ကုန်နေပြီး ဝင်ငွေရရှိမှုနှင့် အလုပ်အကိုင် အခွင့်အလမ်းများ ရရှိမှုနည်းပါးသည်။

* အိမ်မှုကိစ္စများ၌ လုပ်ကိုင်ရင်း ဝင်ငွေစာမက်စာလမ်းမှ ရရှိရန် ဆက်ဆွယ်ပညာများ စေ့ရန် လိုအပ်ပါသည်။ (ဥပမာ-စက်ချုပ်ပညာ၊ လာထိုး၊ ယန်းထိုးပညာ)

ကြို့ပင်အောက်ရွာ

ကျေးရွာအတွင်း ချိတ်ဆက်မှု အဖွဲ့အစည်း:



ပျဉ်းမားတောင်: အုပ်စုကြိုက် အသံအားကွာ

မ. ဝ. ဝ.
အတ္တစေတနာတို့ကဲ့သို့ နေထိုင်ရန်

- ဤတွင် အုပ်ချုပ်ရေးသည် ဂွာ၏ နိစ္စဗျာတွင် ဦးဆောင်သည်။

- ဘာသာရေးနှင့် ယူခြင်းကဲ့သို့ (ဓမ္မစကြာအဖွဲ့)

များသည် ဂွာ၏ နိစ္စဗျာတွင် ဦးဆောင်သည်။

- ဂွာ၏ စည်ပင်သာယာရေး အဖွဲ့သည် ဂွာတွင် သုံးရှင်

ရေး နိစ္စဗျာတွင် ဦးဆောင်သည်။

- အရေးကူညီမှုအသစ်သည် ဂွာနှင့် ဆက်စပ်သည်။

- စာပေ/ဓမ္မစေတနာ : ဦးစွာ ကလေး ဖွဲ့ အဖွဲ့သည်

ဂွာရှိ လက်သား တောင်သူ ဦးကြီး များနှင့် ချိတ်ဆက်

သည်။

- ကျားမားရေး အဖွဲ့ အသစ်သည် ဂွာရှိ အားလုံးနှင့်

ဆက်စပ်သည်။

- လူထုဗဟိုပြု အဖွဲ့သည်လည်း ကျေးဇူးတင် ဖြိုးရေးအဖွဲ့က

ဦးဆောင် ဆောင်ရွက်နေသော အဖွဲ့ ဖြစ်ပါသည်။

၇။ ကော်မတီဝင်များ ရွေးချယ်ခြင်းနှင့် ကျေးရွာဖွံ့ဖြိုးရေးအစီအစဉ်ဆောင်ရွက်မှု မှတ်တမ်းဓါတ်ပုံများ



ကျေးရွာဖွံ့ဖြိုးရေးအစီအစဉ်ဆောင်ရွက်မှု မှတ်တမ်းများ



၀
* နေ့စဉ် သားများ မှ တစ်ဖြည်းတည်း အခက်အခဲ ဖြစ်လာစေရန်

* ကျေးဇူး ချီးမွမ်း သော နည်း ကောင်း များ မှန် မှန် မရှိ
ချီ သွား ရေး လာ ရေး သက် ခံ (မလေ့လာ နှင့် စိတ်ကောင်း)

* ကျေးဇူး အတွင်း နှိပ် ခံ နိမိတ် များ ချီ နှစ် ခု
ကလေး ချစ် ဖြစ် မှ များ ချီ

* ကျေးဇူး အတွက် စုဝေး အသက် များ ပြုလုပ်
ရာ တွင် ချစ် ရှာ အခက် ခဲ များ ချီ

* ကျန်းမာရေး နှင့် ပတ်သက် ရှိ အခက် အခဲ
များ ချီ

* ကျေးဇူး ချီ နှစ် / နှစ် နှစ် များ မလေ့လာ
အား ပိုမို (စေတနာ ဝင် အား ခံ မှန်)

* ဘေးအန္တရာယ် ရှောင် ရှောင် ကျိ မရှိ ရှိ ရှိ ပြဿနာများ
ရှိ။

* ကျေးဇူး နှစ် များ ပြုလုပ် နှစ် များ ကျေးဇူး အလုပ်လုပ်
ရ။

* နှစ် များ အား လုပ် ချိ ကား ပြန် သက်ခံ ရှိ
ကျေးဇူး နှစ် များ

ကြို့ပင်အနောက်ဂှာ

အမျိုးသားများမှ တင် ဖြသော ရွှေငွေမှန်းချက်

△ ဂှာတွင်းရှိ လမ်းဘေးဝဲယာ ရေဆိုးထုတ်ဖြောင်းများ
ဖြစ်ပေါ်လာစေချင်။

△ ရွာချင်းဆက်လမ်း ကောင်းလာစေချင်။

△ ကျန်းမာရေးဆေးပေးခန်းရှိစေချင်။

△ ဂှာတွင်း စာကြည့်တိုက် ရှိလာစေချင်။

△ သောက်သုံးရေလျှော့ကန် ရှိလာစေချင်။

△ အလုပ်အကိုင် အခွင့်အလမ်း ပွင့်လန်းလာစေချင်။

△ လူငယ်များ အားကစား ဖြူလုပ်နိုင်ရေးအတွက်

ဘောလုံးကွင်း ရှိလာစေချင်။

အမျိုးသားများမှ တစ်ပြုသော ဗုဒ္ဓ ဖြိုးစားလုပ်ငန်းစဉ်များ

* ရွာအကျဉ်း ရှေ့ နေရာ ဖြောင်း များ

* ရွာ ချင်း ဆက် လမ်း

* အစဉ်း အစား ခန်း မ

* ဆေး ခန်း

* စာကြည့်တိုက်

* သောက်သုံး ရေ ဖျောင်း ကန်

* အကျဉ်းအကျဉ်းများ ရှေ့ အကျဉ်း ပညာ ရှေ့ ဆေးခန်း

* စားနပ်ရိက္ခာ

အမျိုးသမီးများမှတစ်ဆင့် ဗြိတိသျှ အခက်အခဲ ဖြစ်ပေါ်လာခြင်း

- ဆေးစားခန်း မရှိသောကြောင့် ညအချိန်အခါ လာရောက် ခန်းခဲ
- အကြည့်ခိုက် မရှိသောကြောင့် ဖြစ်ပေါ်လာခြင်း နည်းပါး
- ရေထုတ်ခြင်း မရှိသောကြောင့် ခြေထောက်ပေါက်ဖွားပြီး ဝမ်းရောဂါဖြစ်ပြီး ခန်းခိုက်ရခြင်း ဖြစ်ပေါ်လာခြင်း
- ရေထုတ် မဖြစ်ရခြင်း သောလည်း ရေခဲခန်း (အထွတ်ထွတ်))
- ဆေးစားခန်း မရှိသောကြောင့် အချိန်အခါ လာရောက် ရှိရာ ခန်းခိုက်ခြင်း (အထွတ်ထွတ်))
- အမျိုးသမီးများ ဝမ်းရခြင်း မရှိသောကြောင့် အထွတ်ထွတ် ခန်းခိုက်ခြင်း

အမျိုးသမီး ကြံ့ခိုင်ပြုသော ၈ မျက်နှာစုံချက်

- ဆေးဝါးစားသုံးခြင်း နှင့် နှစ်စဉ် အစစ်ဆေးခြင်းဖြင့် ကျန်းမာရေးကို ကာကွယ်ပေးပါမည်။
- တစ်လတစ်ကြိမ် နှစ်စဉ် အစစ်ဆေးခြင်းဖြင့် ခန္ဓာကိုယ်ကို စစ်ဆေးခြင်းဖြင့် သန္ဓေအန္တရာယ်ကို ရှောင်ရှားနိုင်မည်။
- ကျန်းမာရေးကို နှစ်စဉ် အစစ်ဆေးခြင်းဖြင့် ကျန်းမာရေးကို ကာကွယ်ပေးပါမည်။
- ကျန်းမာရေးကို နှစ်စဉ် အစစ်ဆေးခြင်းဖြင့် ကျန်းမာရေးကို ကာကွယ်ပေးပါမည်။
- အစားအသောက် စားသုံးခြင်းကို ကာကွယ်ပေးပါမည်။
- အမျိုးသမီးများကို သန္ဓေအန္တရာယ်ကို ကာကွယ်ပေးပါမည်။

အမျိုးသမီးများမှ တစ်ပြင်သာ ဖွဲ့စည်းရေးလုပ်ငန်းစဉ်များ

- ဆေးစစ်ခန်း

- စာကြည့်တိုက်

- ကျန်းမာရေးစင်္ကြံ

- အစားအသောက် (အစားအသောက်)

- အမျိုးသမီးများ

- အသက်မွေးဝမ်းကျောင်း အဖွဲ့

ကြို့ပင်အောက်ရှာ

အမျိုးသား + အမျိုးသမီးများမှတစ်ဆင့် ဤစားပေး
ဖွံ့ဖြိုးရေးယူဇန်းများ

၁။ ရေဆိုးထုတ်ကြောင်း (က+မ)

၂။ အရင်းအစားခန်းမ (က+မ)

၃။ ကျေးစက်ဆေးပေးခန်း (က+မ)

၄။ ရေအောင်ကန် (က+မ)

၅။ စာကြည့်တိုက် (က+မ)

၆။ ရှာခွင်းဆက်သမ်း (က)

၇။ အယုတ်အကိုင်းအခွံ့အသမ်း (မ)
(ဇာသက်မွေးဝမ်းကြောင်းပညာ)

၈။ ဘောလုံးကွင်း (က)

ပျက်ကြီးကျောင်း	<input checked="" type="checkbox"/>	ဆေးပေးခန်း	<input type="checkbox"/>	ခရစ်ယာန်ကျောင်း	<input type="checkbox"/>
အခြား	<input type="checkbox"/>	အခြား	<input type="checkbox"/>	ဗလီ	<input type="checkbox"/>
				အခြား	<input type="checkbox"/>
မှတ်ချက်		မှတ်ချက်		မှတ်ချက်	

(ဂ) ကျွမ်းကျင်သူများမှတ်တမ်း (ကျေးရွာတွင်နေထိုင်သော သို့မဟုတ် တခြားရွာမှလာရောက်သော ကျွမ်းကျင်သူများ)

(၁) စာသင်ကျောင်း			(၂) ကျန်းမာရေး			(၃) လက်မှုပညာရှင်		
	ရွာတွင်နေထိုင်သူ	အခြားရွာမှလာသူ		ရွာတွင်နေထိုင်သူ	အခြားရွာမှလာသူ		ရွာတွင်နေထိုင်သူ	အခြားရွာမှလာသူ
မူလတန်းပြဆရာ/မ	<input type="checkbox"/>	<input checked="" type="checkbox"/>	ဆရာဝန်	<input type="checkbox"/>	<input type="checkbox"/>	လက်သမား	<input checked="" type="checkbox"/>	<input type="checkbox"/>
အထက်တန်းပြဆရာ/မ	<input type="checkbox"/>	<input type="checkbox"/>	လက်ထောက်ကျန်းမာရေးပုဂ္ဂိုလ်	<input type="checkbox"/>	<input type="checkbox"/>	ပန်းရံ	<input checked="" type="checkbox"/>	<input type="checkbox"/>
အလယ်တန်းပြဆရာ/မ	<input type="checkbox"/>	<input type="checkbox"/>	အမျိုးသမီးကျန်းမာရေးဆရာမ	<input type="checkbox"/>	<input type="checkbox"/>	လှုပ်စစ်ကျွမ်းကျင်သမား	<input checked="" type="checkbox"/>	<input type="checkbox"/>
ပျက်ကြီးဆရာ/မ	<input type="checkbox"/>	<input type="checkbox"/>	သားဖွားဆရာမ	<input checked="" type="checkbox"/>	<input type="checkbox"/>	ရေပိုက်သူ	<input checked="" type="checkbox"/>	<input type="checkbox"/>
အခြား	<input type="checkbox"/>	<input type="checkbox"/>	ပြည်သူ့ကျန်းမာရေးလုပ်သား	<input type="checkbox"/>	<input type="checkbox"/>	စက်ပြင်ဆရာ	<input checked="" type="checkbox"/>	<input type="checkbox"/>
မှတ်ချက်			မှတ်ချက်			မှတ်ချက်		

(ဃ) ကျေးရွာသို့ ရောက်ရှိနိုင်သည့် လမ်းအခြေအနေ / ကျေးရွာတစ်ရွာသည် ၎င်း၏ ကျေးရွာအုပ်စုနှင့် ဆက်သွယ်ထားသော လမ်းအခြေအနေ (အောက်ပါတို့ကိုပိုင်းပါ)

ကျောက်ကြမ်းလမ်း ကတ္တရာလမ်း ကွန်ကရစ်လမ်း မော်တော်ဆိုင်ကယ်လမ်း
 ကျောက်ခင်းလမ်း မြေသားလမ်း လူသွားလမ်း အခြား _____

(င) ကျေးရွာတွင် ဖြစ်ပေါ်ခဲ့သည့်

- (၁) လူထုပတ်ဝန်းကျင်ဆိုင်ရာ ပြဿနာများ ဖြစ်ပေါ်ခဲ့ပါသလား? ပိုင်းပါ
ရှိပါသည်/မရှိပါ/မသိပါ
- (၂) ရှိခဲ့ပါလျှင် ဤစီမံချက်ကို မည်သည့် ခုနှစ်တွင်ပြင်ဆင်ခဲ့ပါသနည်း? နှစ် 2014 / မသိပါ
- (၃) ဤစီမံချက်ကို ဖြည့်စည်းမှုအတည်ပြုခဲ့ပါသလား? ဖြည့်ခဲ့ပါသည်/မဖြည့်ခဲ့ပါ / မသိပါ

(စ) ခရီးအကွာအဝေး

- (၁) ဤကျေးရွာ၏ပတ်ဝန်းကျင်မှ ၎င်းကျေးရွာအုပ်စု၏ပတ်ဝန်းကျင်ဆိုင်ရာ ခရီးမိုင်မည်မျှကွာဝေးသနည်း? မိုင်-----/မသိပါ
- (၂) ဤကျေးရွာမှ ၎င်းကျေးရွာအုပ်စု၏ပတ်ဝန်းကျင်ဆိုင်ရာ သွားလာရာတွင် ကြာမြင့်သည့်အချိန်

ခြောက်ခွေ့ ရာသီတွင်ကြာချိန် ----- ထော်လာရီး/မော်တော်ဆိုင်ကယ်/ခြေလျင်/လား/မော်တော်ဘုတ်/
 အခြား -----
 မိုးရာသီတွင်ကြာချိန် ----- ထော်လာရီး/မော်တော်ဆိုင်ကယ်/ခြေလျင်/လား/မော်တော်ဘုတ်/
 အခြား -----

(ဆ) ပတ်ဝန်းကျင်ဆိုင်ရာ သဘာဝဘေးအန္တရာယ်

ဤကျေးရွာတွင် ကြေတိုင်းခြင်းကဲ့သို့ သဘာဝဘေးအန္တရာယ်ကျရောက်ဖူးခြင်း ရှိပါသလား။

✓ မရှိပါ □ ရှိပါသည် ရှိလျှင်ခေါ်ပြပါ -----

(ခ) ကေနွာတွင် ခွဲစဉ်ထားသော အဖွဲ့အစည်းများ လူထုထုတ်ပြန်ပုံနှိပ်ကိန်းမတိုင်မီ ဤကေနွာတွင် ကေနွာခွဲခြားရေးအတွက် အစိုးရ (သို့) ရွာသားများကိုယ်တိုင် (သို့) ဝိပဿနာတင်စုမှ ခွဲစဉ်ထားသည့် အဖွဲ့အစည်းများရှိပါသလား။

- (၁) သစ်စပါး ၁၆၆ ခွေ
- (၂) -----

ကေနွာခေါင်းစောင်

အမည် ဦးကစိစိ

လက်မှတ် ~~ဦး~~ ၀၄.၆ ၂၀.၂.၁၇

လူထုထုတ်ပြန်ရေးမှူး

အမည် ဗဟိုစိစိ

လက်မှတ် ~~ဦး~~ ၀၄.၆ ၂၂.၂.၁၇

ပုံစံ - စ - ခ ကျေးရွာအခြေခံအချက်အလက်များ (Form PC 1)

လက်ညှန်ချက်၊ ကျေးရွာတစ်ရွာကို ပထမဆုံးပိတ်ဆက်ခန်း သွားပျောက်သောအခါ လူထုစည်းရုံးရေးမှူးသည် ကျေးရွာ ခေါင်းဆောင်များအား ကျေးရွာအချက်အလက်များကို ပေဏ္ဍာရင်ခံ၍ တောင်းခံရသည်။ ဤအချက်အလက်များကို စီမံကိန်း ဗိတ်ဆက်အစည်းအဝေးမတိုင်မီတောင်းခံရသည်။ စီမံကိန်းဗိတ်ဆက်အစည်းအဝေးတွင် လူထုစည်းရုံးရေးမှူးသည် ဤအချက်အလက် များအား စစ်ဆေးပြီး ပုံနှိပ်ကန်အောင်ပြုလုပ်ရမည်၊ ပြီးနောက်တွင် လူထုစည်းရုံးရေးမှူးမှ သတင်းအချက်အလက်ထံသို့ Tablets မှ တဆင့် ဖြည့်သွင်းရမည်။

ကျေးရွာခေါင်းဆောင် အမည် ဦး ပြုံး ချို	ကျေးရွာခေါင်းဆောင်၏ ဖုန်းနံပါတ် ၀၇ ၇၄၇၈ ၇၂၄၂၄	လူထုစည်းရုံးရေးမှူး၏ အမည်
ပြည်နယ်တိုင်းဒေသကြီး	မြို့နယ်	ကျေးရွာအုပ်စု
ကျေးရွာ (ကြို့ပင်အောက်)		

က။ လူဦးရေ

လူမျိုးစု	အိမ်ထောင်စုအရေအတွက်	တိုးကွယ်သည့်ဘာသာ	အိမ်ထောင်စုအရေအတွက်
လူမျိုးစု (၁) ...ဗမာ	၁၄၆	ဘာသာ (၁) ...ဗုဒ္ဓ	၁၄၆
လူမျိုးစု (၂) -----		ဘာသာ (၂) -----	
လူမျိုးစု (၃) -----		ဘာသာ (၃) -----	
လူမျိုးစုရော -----		ဘာသာရော -----	
အခြား			
	အရေအတွက်		
မသန်စွမ်းသူများ	၄	မုန့်	၄
သက်ကြီးရွယ်အိုများ (၆၅ နှစ် နှင့် အထက်)	၅၀	မုန့်	၃၅
စစ်ဘေးရှောင်	-	-	-

	အမျိုးသား (အရေအတွက်)	အမျိုးသမီး (အရေအတွက်)
လူဦးရေ	၃၀၂	၃၀၈
လူမျိုးစု (၁) ...ဗမာ		
လူမျိုးစု (၂) -----		
လူမျိုးစု (၃) -----		
အခြား		
အိမ်ထောင်စုဦးစီး	၁၃၅	၁၅

(ခ) အခြေခံအဆောက်အအုံ အသုံးအဆောင်များ

စာသင်ကျောင်း	အမှတ် ခြံပိ	ကျန်းမာရေး	အမှတ် ခြံပိ	ဘာသာရေး အဆောက် အအုံများ	အမှတ် ခြံပိ
အထက်တန်းကျောင်း	<input type="checkbox"/>	ဆေးရုံ	<input type="checkbox"/>	စေတီ	<input checked="" type="checkbox"/>
အလယ်တန်းကျောင်း	<input checked="" type="checkbox"/>	ကျန်းမာရေးဌာန	<input type="checkbox"/>	ဘုန်းကြီးကျောင်း	<input checked="" type="checkbox"/>
မူလတန်းကျောင်း	<input type="checkbox"/>	ကျန်းမာရေးဌာနခွဲ	<input type="checkbox"/>	ဟိန္ဒူဘုရားကျောင်း	<input type="checkbox"/>

မှတ်ချက်။ "မူလဦးစီးဌာနတစ်ခုစီ"

(ဆ) ပတ်ဝန်းကျင်ဆိုင်ရာ သဘာဝပတ်ဝန်းကျင်ဆိုင်ရာ

ဤကျေးရွာတွင် ရေကြီးခြင်းကိုပိုမို သဘာဝပတ်ဝန်းကျင်ဆိုင်ရာဆိုင်ရာ ဖြစ်ပေါ်လာ

✓ ဖြစ်ပါသည် ဖြစ်ပါသည် ဖြစ်ပါသည် ဖြစ်ပါသည်

(ဇ) ကျေးရွာတွင် ဖွဲ့စည်းထားသော အဖွဲ့အစည်းများ

လူထုပညာပြုစီမံကိန်းစီမံကိန်း ဤကျေးရွာတွင် ကျေးရွာဖွံ့ဖြိုးရေးအဖွဲ့အစည်း အစိုးရ (သို့) ရွာထားများကိုယ်တိုင် (သို့) စီမံကိန်းတစ်ခုခုမှ ဖွဲ့စည်းထားသည် အဖွဲ့အစည်းများရှိပါသလား။

(၁) အဖွဲ့အစည်းအမျိုးအမည် ၁၆ ဖွဲ့စည်း

(၂) -----

(ဈ) အထွေထွေအုပ်ချုပ်ရေး ဦးစီးဌာန (GAD) မှ မှတ်တမ်းတင်ထားခြင်း

ဤကျေးရွာသည် အထွေထွေအုပ်ချုပ်ရေး ဦးစီးဌာန (GAD) မှ မှတ်တမ်းတင်ထားမှု ရှိပါသလား။

ဖြစ်ပါသည် မရှိပါသည်

ကျေးရွာခေါင်းဆောင်

အမည်

ဦးမြင့်စိုး



လက်မှတ်

နေ့စွဲ

၂၀.၁၁.၂၀၁၇

လူထုစည်းရုံးရေးမှူး

အမည်

မဟာဦးယဉ်အေး

လက်မှတ်



နေ့စွဲ

၂၀.၁၁.၂၀၁၇

ပုံစံ - ၈ - ၁ ကျေးရွာအခြေခံအချက်အလက်များ (Form PC 1)

လယ်ဥယျာဉ်များ၊ ကျေးရွာတစ်ရွာသို့ ပထမဆုံးမိတ်ဆက်ခရီးသွားရောက်ခဲ့သောအခါ လူထုစည်းရုံးရေးများသည် ကျေးရွာခေါင်းဆောင်များအားကျေးရွာအချက်အလက်များကိုပေတ္တာရုပ်ခွဲတောင်းခံရသည်။ ဤအချက်အလက်များကိုစီမံကိန်းမိတ်ဆက်အစည်းဝေးမတိုင်မီတောင်းခံရမည်။ စီမံကိန်းမိတ်ဆက်အစည်းဝေးတွင် လူထုစည်းရုံးရေးများသည် ဤအချက်အလက်များအား စစ်ဆေးပြီး မှန်ကန်အောင်ပြုလုပ်ရမည်။ ပြီးနောက်တွင် လူထုစည်းရုံးရေးမှူးမှ သတင်းအချက်အလက်ထဲသို့ Tablets တစ်စုံ ဖြည့်သွင်းရမည်။

ကျေးရွာခေါင်းဆောင် အမည် ဦး ဇော်လင်း သိင်္ဃ	ကျေးရွာခေါင်းဆောင်၏ ဖုန်းနံပါတ် ၀၇၇၂၀၆၈၂၀၂၁	လူထုစည်းရုံးရေးမှူး၏အမည် ဒွယ်ဒိုစောဇော်
ပြည်နယ်၊တိုင်းဒေသကြီး ဧရာဝတီတော်	မြို့နယ် မုတ္တီမြို့နယ်	ကျေးရွာအုပ်စု ပျဉ်းဖုန်း၊ထောင်း
		ကျေးရွာ ကြို့ပင် စာရောက်

က။ လူဦးရေ

လူမျိုးစု	အိမ်ထောင်စုအရေအတွက်	ကိုးကွယ်သည့်ဘာသာ	အိမ်ထောင်စုအရေအတွက်
လူမျိုးစု (၁) <u>မူလ</u>	146	ဘာသာ(၁) <u>ဗုဒ္ဓ</u>	146
လူမျိုးစု (၂) _____		ဘာသာ(၂) _____	
လူမျိုးစု (၃) _____		ဘာသာ(၃) _____	
လူမျိုးစုရော _____		ဘာသာရော _____	
အခြား			
	အရေအတွက်		
မသန်စွမ်းသူများ	4 ဦး		
သက်ကြီးရွယ်အိုများ (၆၅ နှစ် နှင့် အထက်)	5၀ ဦး		
စစ်ဘေးရှောင်			

	အမျိုးသား(အရေအတွက်)	အမျိုးသမီး(အရေအတွက်)	စုစုပေါင်း(အရေအတွက်)
လူဦးရေ	302	318	620
လူမျိုးစု (၁)-----	•		•
လူမျိုးစု (၂)-----	•		•
လူမျိုးစု (၃)-----			
အခြား			
အိမ်ထောင်ဦးစီး	131	15	146

(ခ)အခြေခံအဆောက်အအုံ အသုံးအဆောင်များ

စာသင်ကျောင်း	အမှတ် ခြံပါ	ကျန်းမာရေး	အမှတ်ပြု ခံပါ	ဘာသာရေးအဆောက် အအုံများ	အမှတ် ခြံပါ
အထက်တန်းကျောင်း	<input type="checkbox"/>	ဆေးရုံ	<input type="checkbox"/>	ဇေတီ	<input checked="" type="checkbox"/>
အလယ်တန်းကျောင်း	<input type="checkbox"/>	ကျန်းမာရေးဌာန	<input type="checkbox"/>	ဘုန်းကြီးကျောင်း	<input checked="" type="checkbox"/>
မူလတန်းကျောင်း	<input type="checkbox"/>	ကျန်းမာရေးဌာနခွဲ	<input type="checkbox"/>	ဟိန္ဒူဘုရားကျောင်း	<input type="checkbox"/>
မူကြိုကျောင်း	<input type="checkbox"/>	ဆေးပေးခန်း	<input type="checkbox"/>	ခရစ်ယာန်ကျောင်း	<input type="checkbox"/>
အခြား	<input checked="" type="checkbox"/>	အခြား	<input type="checkbox"/>	ဗလီ	<input type="checkbox"/>
				အခြား	<input type="checkbox"/>
မှတ်ချက် မူလနှင့် ကျောင်း		မှတ်ချက်		မှတ်ချက်	

၁) ကျွမ်းကျင်သူများမှတ်တမ်း (ကျေးရွာတွင်နေထိုင်သော သို့မဟုတ် တခြားရွာမှလာရောက်သောကျွမ်းကျင်သူများ)

(၁) စာသင်ကျောင်း			(၂) ကျန်းမာရေး			(၃) လက်မှုပညာကျွမ်းကျင်သူ		
အမျိုးအမည်	ရွာတွင်နေထိုင်သူ	အခြားရွာမှလာသူ	အမျိုးအမည်	ရွာတွင်နေထိုင်သူ	အခြားရွာမှလာသူ	အမျိုးအမည်	ရွာတွင်နေထိုင်သူ	အခြားရွာမှလာသူ
မူလတန်းပြဆရာ/မ	<input checked="" type="checkbox"/>	<input type="checkbox"/>	ဆရာဝန်	<input type="checkbox"/>	<input type="checkbox"/>	လက်သမား	<input checked="" type="checkbox"/>	<input type="checkbox"/>
အထက်တန်းပြဆရာ/မ	<input type="checkbox"/>	<input type="checkbox"/>	လက်ထောက်ကျန်းမာရေးမှူး	<input type="checkbox"/>	<input type="checkbox"/>	ပန်းရံ	<input checked="" type="checkbox"/>	<input type="checkbox"/>
အလယ်တန်းပြဆရာ/မ	<input type="checkbox"/>	<input type="checkbox"/>	အမျိုးသမီးကျန်းမာရေးဆရာမ	<input type="checkbox"/>	<input type="checkbox"/>	လှုပ်စစ်ကျွမ်းကျင်သမား	<input checked="" type="checkbox"/>	<input type="checkbox"/>
မူကြိုဆရာ/မ	<input type="checkbox"/>	<input type="checkbox"/>	သားဖွားဆရာမ	<input checked="" type="checkbox"/>	<input type="checkbox"/>	ရေပိုက်သွယ်သူ	<input checked="" type="checkbox"/>	<input type="checkbox"/>
အခြား	<input type="checkbox"/>	<input type="checkbox"/>	ပြည်သူ့ကျန်းမာရေးလုပ်သား	<input type="checkbox"/>	<input type="checkbox"/>	စက်ပြင်ဆရာ	<input checked="" type="checkbox"/>	<input type="checkbox"/>
မှတ်ချက်			မှတ်ချက်			မှတ်ချက်		

(ဃ) ကျေးရွာသို့ ရောက်ရှိနိုင်သည့်လမ်းအခြေအနေ / ကျေးရွာတစ်ရွာသည် ၎င်း၏ကျေးရွာအုပ်စုနှင့် ဆက်သွယ်ထားသောလမ်းအခြေအနေ (အောက်ပါတို့ကိုပိုင်ပါ)

- ကျောက်ကြမ်းလမ်း: ကတ္တရာလမ်း: တွန့်ကရစ်လမ်း: မော်တော်ဆိုင်ကယ်လမ်း:
- ကျောက်ခင်းလမ်း: မြေသားလမ်း: လူသွားလမ်း: အခြား: _____

(င) ကျေးရွာဖွံ့ဖြိုးမှုစီမံချက်

ပိုင်းပါ

- (၁) လူထုဗဟိုပြုစီမံကိန်းမစတင်မီ ဤကျေးရွာတွင်ကျေးရွာဖွံ့ဖြိုးမှုစီမံချက်ရှိခဲ့ပါသလား? ရှိပါသည် (မရှိပါ) / မသိပါ
- (၂) ရှိခဲ့ပါလျှင် ဤစီမံချက်ကို မည်သည့် ခုနှစ်တွင်ပြင်ဆင်ခဲ့ပါသနည်း? နှစ်----- / မသိပါ
- (၃) ဤစီမံချက်ကို မြို့နယ်မှအတည်ပြုခဲ့ပါသလား? ပြုခဲ့ပါသည် / မပြုခဲ့ပါ / မသိပါ

(၈) သိမ်းအကွာအဝေး

(၁) ဤကျေးရွာ၏ဝဟိုမှ၎င်းကျေးရွာအုပ်စု၏ဝဟိုအထိဝေးမိုင်ပတ်ပျက်ကွာဝေးမှုများမှာ မိုင် ၀.၁၅ မှ ၀.၂၀

(၂) ဤကျေးရွာမှ ၎င်းကျေးရွာအုပ်စုဝဟိုအထိသွားလာရာတွင်ကြာမြင့်သည့်အချိန်

ခြောက်သွေ့ရာသီတွင်ကြာချိန် ၂၀ minutes ထော်လာရီ (မော်တော်ဆိုင်ကယ်) မြေလှိုင်း/လား/မော်တော်ဆိုင်

အခြား -----

မိုးရာသီတွင်ကြာချိန် ၂၀ minutes ထော်လာရီ (မော်တော်ဆိုင်ကယ်) မြေလှိုင်း/လား/မော်တော်ဆိုင်

အခြား -----

(ဆ) ဖတ်ဝန်းကျင်ဆိုင်ရာသဘာဝဘေးအန္တရာယ်

ဤကျေးရွာတွင်ရေကြီးခြင်းကဲ့သို့ သဘာဝဘေးအန္တရာယ်ကူးရောက်မှုခြင်း ရှိပါသလား

ဝဟိုရှိပါ ရှိပါသည် ရှိလျှင်ဖော်ပြပါ-----

(ဇ) ကျေးရွာတွင် ဇွဲ၊ စည်းထားသော အဖွဲ့အစည်းများ

လူထုဝဟိုပြုစီမံကိန်းမတိုင်မီ ဤကျေးရွာတွင် ကျေးရွာဖွံ့ဖြိုးရေးအတွက် အစိုးရ(သို့)ရွာသားများကိုယ်တိုင်(သို့) စီမံကိန်းတစ်ခုခုမှ ဇွဲ၊ စည်းထားသည် အဖွဲ့အစည်းများရှိပါသလား

(၁) ~~ခွဲဝင် ၁၀ ဖွဲ့~~

(၂) ~~လူထုဝဟိုပြုစီမံကိန်း ၁၀ ဖွဲ့~~

(ဈ) အထွေထွေအုပ်ချုပ်ရေး ဦးစီးဌာန (GAD) မှ မှတ်တမ်းတင်ထားခြင်း

ဤကျေးရွာသည် အထွေထွေအုပ်ချုပ်ရေး ဦးစီးဌာန (GAD) မှ မှတ်တမ်းတင်ထားမှု ရှိပါသလား

ဝဟိုရှိပါ ရှိပါသည်

ကျေးရွာခေါင်းဆောင်

အမည်

ဦးလှိုင် ဦးလှိုင်

လက်မှတ်

၂၆-၇-၂၀၁၈

လူထုစည်းရုံးရေးမှူး

အမည်

ဦးဝင်းမောင်

လက်မှတ်

၀၄.၉

၂၆-၇-၂၀၁၈

ပုံစံ - ၀ - ၂ - စီမံကိန်းစက်ဝန်းအချိန်ဇယား (PC 2)

လက်ညွှန်စွမ်း သက်ဆိုင်ရာလူထုစည်းရုံးရေးမှု/လက်ထောက်နည်းပညာများမှပေး စီမံကိန်းစက်ဝန်းအဆင့်တစ်ခုစီပေးသည့်စာမျက်နှာများကို ဖော်ပြရန်နှင့် ကျေးဇူးတင်ပေးအတွက် ဤပုံစံကို ပြည့်စုံစွာဖြည့်သွင်းရမည်။

စည်းရုံးရေးမှု/ဝန်ထမ်း အမည် ဝေယု ဝေယု စီမံကိန်းစက်ဝန်းအဆင့်တစ်ခုစီပေးသည့်စာမျက်နှာများကို ဖော်ပြရန်နှင့် ကျေးဇူးတင်ပေးအတွက် ဤပုံစံကို ပြည့်စုံစွာဖြည့်သွင်းရမည်။

စနစ် ၂၀၂၀ ဇူလိုင်လ ၂၀၂၀

စီမံကိန်းအားအမှတ်ကြိုပါ စက်ဝန်း(၀) စက်ဝန်း(၂) စက်ဝန်း(၃)

ပြည်နယ်/တိုင်း ရှမ်းပြည်နယ် မြို့နယ် ရွှေစံနဂါး ကျေးရွာ ကြို့ပင် နာမည် ကျော်စွာ

စီမံကိန်းအဆင့်စွက်ဖွဲ့အဆင့်များ	စနစ်		အစည်းအဝေးတွင်တက်ရောက်သူအရေအတွက်			
	စတင်သည့် ဇန.	ပြီးဆုံးသည့်ဇန.	အမျိုးသား အရေအတွက်	အမျိုးသမီး အရေအတွက်	အိမ်ထောင်စု အရေအတွက်	လူမျိုးစုတက်ရောက်သူ အရေအတွက် နှင့် လူမျိုးစုအမည်
၁။ ကျေးရွာစီမံကိန်း မိတ်ဆက်အစည်းအဝေး	၂၀၂၀.၀၅.၁၇	၂၀၂၀.၀၅.၁၇	၂၆	၁၅	၇၅	
၂။ ကျေးရွာဖွံ့ဖြိုးရေး စီမံချက်ရေးဆွဲခြင်း အစည်းအဝေး	၂၀၂၀.၀၅.၁၇	၂၀၂၀.၀၅.၁၇	၅၆	၉၉	၇၈	
၃။ ကျေးရွာအုပ်စု လုပ်ငန်းဆုံးဖြတ်ချက်ချသည့် အစည်းအဝေး	၂၀၂၀.၀၅.၁၇	၂၀၂၀.၀၅.၁၇	၁၁	၇	၁၈	
၄။ မြို့နယ်အဆင့် စီမံကိန်းရေးဆွဲရေး နှင့် အကောင်အထည်ဖော်ရေးကော်မတီ၏ စီမံကိန်း သုံးသပ်မှု အစည်းအဝေး	၂၀၂၀.၀၅.၁၇	၂၀၂၀.၀၅.၁၇	မရှိ	မရှိ	မရှိ	မရှိ
၅။ မြို့နယ် စီမံကိန်းရေးဆွဲရေး နှင့် အကောင်အထည်ဖော်ရေး ကော်မတီ၏ဆုံးဖြတ်ချက်ကို ရွာသို့ အသိပေး အကြောင်းကြားသည့် အစည်းအဝေး	၂၀၂၀.၀၅.၁၇	၂၀၂၀.၀၅.၁၇	၁၁	၃၅	၇၇	
၆။ စီမံကိန်းလုပ်ငန်းဆုံးဖြတ်ချက်ရေးဆွဲခြင်း အစည်းအဝေး	၂၀၂၀.၀၅.၁၇	၂၀၂၀.၀၅.၁၇	၇	၁၂	၁၅	
၆.၁။ စီမံကိန်းလုပ်ငန်း အကောင်အထည်ဖော် ရေးဆွဲအစဉ် ရေးဆွဲခြင်း	၂၀၂၀.၀၅.၁၇	၂၀၂၀.၀၅.၁၇	၂၅	၁၆	၇၅	

၆.၂ ပယ်ယူရေးအဖွဲ့အစည်း ဖွဲ့စည်းခြင်း	19.5.17	19.5.17	41	4	8	1
၆.၃ အစည်းအဝေးများ ပြုလုပ်ခြင်း	20.5.17	20.5.17	5	2	7	
၆.၄ ပြင်/ထိန်းသိမ်းရေးအဖွဲ့ ဖွဲ့စည်းခြင်း	18.5.17	18.5.17	29	46	75	
၇။ စီမံကိန်းလုပ်ငန်းစဉ် တိုးတက်မှု စောင့်ကြည့် အစည်းအဝေး						
၇.၁ အစည်းအဝေး ပထမအကြိမ်	5.6.17	5.6.17	7	6	13	
၇.၂ အစည်းအဝေး ဒုတိယအကြိမ်	8.6.17	8.6.17	7	6	13	
၇.၃ အစည်းအဝေး တတိယအကြိမ်	2.7.17	2.7.17	7	6	13	1
၈။ စီမံကိန်းလုပ်ငန်းစဉ် အပြီးသတ်စစ်ဆေးခြင်း အစည်းအဝေး	10.7.17	10.7.17	7	6	13	
၉။ လူထုဝင်ရောက်မှုအစည်းအဝေး	14.7.17	14.7.17	25	61	86	

ပုံစံ - ၁၂ - စီမံကိန်းစက်ဝန်းအချိန်ဇယား (PC 2)

လမ်းညွှန်ချက်: သက်ဆိုင်ရာလုပ်ငန်းစဉ်များ/လက်ထောက်ကုဏ်ပညာများမှ စီမံကိန်းစက်ဝန်းအဆင့်တစ်ခုစီပြီးစီးလိုပြီး ကျေးရွာအုပ်စုအတွက် ဤပုံစံကို ဖြည့်စွမ်းရမည်။	
စည်းမျဉ်းကျေးရွာ/ဝန်ထမ်း အမည်	မယဉ်ယဉ်အေး
နေ့စွဲ	စက်ဝန်းအားအမှတ်ခြစ်ပါ □ စက်ဝန်း(၁) ကတ်ဝန်း(၂) □ စက်ဝန်း(၃) □ စက်ဝန်း (၄)
ဥပဒေ/စည်းကမ်း	ကျေးရွာအုပ်စု ပျဉ်းမနားပေးမှု ကျေးရွာ ကြို့ ၆၀၆၄ ဧက ၄၅၇၇၇

စီမံကိန်းစက်ဝန်းအဆင့်များ	နေ့စွဲ		အစည်းအဝေးကျင်းပရက်သတ္တပတ်အချိန်ဇယား			
	စတင်သည့် နေ့	ပြီးဆုံးသည့်နေ့	အမျိုးသား အရေအတွက်	အမျိုးသမီး အရေအတွက်	အိမ်ထောင်စု အရေအတွက်	လူမျိုးစုတက်ရောက်သူ အရေအတွက် နှင့် လူမျိုးစုအမည်
၁။ ကျေးရွာအုပ်စု စီမံကိန်း ဖြစ်ထုတ်ရေးအစည်းအဝေး	၂၀.၁၁.၁၇	၂၀.၁၁.၁၇	၂၆	၅၂	၇၈	မဟာ
၂။ ကျေးရွာအုပ်စု ဦးဆုံး စီမံချက်ရေးဆွဲခြင်း အစည်းအဝေး	၂၁.၁၁.၁၇	၂၁.၁၁.၁၇	၂၈	၅၁	၇၉	မဟာ
၃။ ကျေးရွာအုပ်စု လုပ်ငန်းဆုံးဖြတ်ချက်ချသည့် အစည်းအဝေး	၈.၁.၂၀၁၈	၈.၁.၂၀၁၈	၁၇	၁၁	၂၈	မဟာ
၄။ မြို့နယ်အစိုးရမှ စီမံကိန်းရေးဆွဲရေး နှင့် အကောင်အထည်ဖော်ရေးအဖွဲ့အစည်း၏ စီမံကိန်း သုံးသပ်မှု အစည်းအဝေး			မလို	မလို	မလို	မလို
၅။ မြို့နယ် စီမံကိန်းရေးဆွဲရေး နှင့် အကောင်အထည်ဖော်ရေး အဖွဲ့အစည်း၏ စီမံကိန်း ချိတ်ဆက်မှု အစည်းအဝေး						
၆။ စီမံကိန်းလုပ်ငန်းဆွဲချက်ရေးဆွဲခြင်း အစည်းအဝေး						

ပုံစံ - ၀-၂ - စီမံကိန်းတော်ဝန်းအချိန်ဇယား (PC 2)

လမ်းညွှန်ချက် - - - - - သက်ဆိုင်ရာလူထုစည်းရုံးရေးမှူး/လက်ထောက်နည်းပညာမှူးများမှ တွေးခေါ်အစီအစဉ်ကို ပြန်လည်စစ်ဆေးရမည်။

စီမံကိန်းတော်ဝန်းအဆင့်တစ်ခုစီပြီးစီးတိုင်း တွေးခေါ်မှုနှင့်

စည်းရုံးရေးမှူး/လက်ထောက်နည်းပညာရေးမှူးရင်းစာရင်းအမည် - ဥပမာ ၂၀၁၈

ဇယား	၂၀၁၈.၀၉.၂၀	တော်ဝန်းအားအမှတ်ဖြစ်ပါ		တော်ဝန်း(၁)	တော်ဝန်း(၂)	တော်ဝန်း(၃)
		တော်ဝန်း(၄)				

ပြည်နယ်/တိုင်း	မန္တလေးတိုင်း	မြို့နယ်	ပုသိမ်မြို့နယ်	ကျေးရွာအုပ်စု	ပုသိမ်မြို့နယ်	ကျေးရွာ	ကျေးရွာ	ကျေးရွာ
----------------	---------------	----------	----------------	---------------	----------------	---------	---------	---------

စီမံကိန်းအဆင့်အမည်များ	ဇယား				အစည်းအဝေးတွင်တက်ရောက်သူအရေအတွက်			
	စတင်သည့် ဇယား	ပြီးစီးသည့် ဇယား	အချိုးအစား	အချိုးအစား	အစည်းအဝေး	အစည်းအဝေး	အစည်းအဝေး	အစည်းအဝေး
၁။ ကျေးရွာစီမံကိန်း စီမံကိန်းအစည်းအဝေး	၂၀၁၈.၀၉.၂၀	၂၀၁၈.၀၉.၂၀	၄၈	၅၂	၁၀၀	၁၀၀	၁၀၀	၆၈.၄၇%
၂။ ကျေးရွာအုပ်စု ပြီးစီး စီမံကိန်းအစည်းအဝေး	၂၀၁၈.၀၉.၂၀	၂၀၁၈.၀၉.၂၀	၄၈	၅၂	၁၀၀	၁၀၀	၁၀၀	၆၈.၄၇%
၃။ ကျေးရွာအုပ်စု လုပ်ငန်းဆောင်ရွက်ရန်အစည်းအဝေး	၂၀၁၈.၀၉.၂၀	၂၀၁၈.၀၉.၂၀	၁၁	၆	၁၇	၁၇	၁၇	၁၁.၆၃%
၄။ နယ်အဆင့်စီမံကိန်းအစည်းအဝေး	၂၀၁၈.၀၉.၂၀	၂၀၁၈.၀၉.၂၀	၁၁	၆	၁၇	၁၇	၁၇	၁၁.၆၃%

၇၂။ အစဉ်အစား ခုနိယအဖြစ်									
၇၃။ အစဉ်အစား ဝတ်ယအဖြစ်									
၇၄။ နိဂုံးရုပ်ငန်းခွဲ အညွှန်းတမ်းဆေးခြင်း အစဉ်အစား									
၇၅။ လူထုစစ်ဆေးမှုအစဉ်အစား									



|

|

|

- - -

- - -

- - -

	တိုးတက်မှု လုပ်ငန်းစဉ်များ	အမျိုးသမီးများ/အမျိုးသား+ အမျိုးသမီး)	
၀	စာပေ ပြန့်ပွားရေး လုပ်ငန်းစဉ်များ	၆၀	
၂			
၃			
၄			
၅			

ခေါင်းစောင် ၊ ကျေးဇူးတင်ပေးအထောက်အကူပြုကော်မတီမှ အတည်ပြုသည်။

အမည် ဦးစာအောင် လက်မှတ်  ဝန်.ရံ ၂၂-၂-၂၀၁၇

ပုံစံ - ၈ - ၃ ကျေးရွာဖွံ့ဖြိုးရေး ဦးစားပေးအဖွဲ့အစည်း (Form PC 3)

လက်ညွှန်ရွက်၊ အဆင့်(၃) ကျေးရွာဖွံ့ဖြိုးရေးချက်အစည်းအဝေး ငြိမ်းသောအခါ ကျေးရွာစီမံကိန်း အထောက်အကူပြု ကော်မတီသည် လူထုစီမံကိန်းရေးရာအကူအညီဖြင့် ဤပုံစံကိုပြည့်စုံအောင် ဖြည့်သွင်းရမည်။

လူထုစီမံကိန်းရေးရာ/ဝန်ထမ်း အမည် မဟာဝိယာဉ်အေး
 နေ့စွဲ ၂၁.၁၁.၂၀၁၇ စက်ဝန်းအား အမှတ်ခြစ်ပါ (✓) ဂ စက်ဝန်း(၀)
 ဖာစက်ဝန်း(၂) ဂ စက်ဝန်း(၃) ဝ စက်ဝန်း(၄)

ပြည်နယ်/တိုင်းနေပြည်တော် ဖြန့်ဝယ်မှုဦးစီးဌာန၊ ကျေးရွာအုပ်စုဖွံ့ဖြိုးရေးဌာန၊ ကျေးရွာအုပ်စုကြီး (ကျ.ပ.င.အောက်) တာ၊ အခက်အခဲအတားအဆီးများအားရှေးနှေးခြင်း - မရလက်ရှိအခြေအနေတွင် ဤကျေးရွာဖွံ့ဖြိုးရေးတိုးတက်ရေးအတွက် အဓိက အခက်အခဲအတားအဆီးများသည် မည်သည့်များဖြစ်ပါသနည်း။ (အမျိုးသား/သမီး အနည်းဆုံးအခက်အခဲ ၅ ခုစီဖော်ပြပါ)

အမျိုးသား အဖွဲ့မှ တင်ပြသောအခက်အခဲအတားအဆီးများ	အမျိုးသမီး အဖွဲ့မှတင်ပြသောအခက်အခဲအတားအဆီးများ
၁ ရွာချင်းဆက်လမ်းမကောင်းသောကြောင့် သွားလာရေးအခက်အခဲများရှိသည်။	၁ ဆေးပေးခန်းမရှိသောကြောင့် သွားလာရေးအခက်အခဲများရှိသည်။
၂ ကျေးရွာအတွင်း ရေအခက်အခဲများရှိသည်။	၂ စာကြည့်တိုက်မရှိသောကြောင့် ပြင်ပမှအသိပညာရရှိရန်ခက်ခဲသည်။
၃ ကျေးရွာအတွင်း စိုက်ပျိုးရေးများပြုလုပ်ရာတွင် နေရာအခက်အခဲများရှိသည်။	၃ ရေကြောင့် မရှိသောကြောင့် ခြင်္သေ့ပျက်စီးခြင်းများရှိသည်။
၄ ကျေးရွာအတွင်း နေရာအခက်အခဲများရှိသည်။	၄ ရေကြောင့် မရှိသောကြောင့် သွားလာရေးအခက်အခဲများရှိသည်။
၅ ရွာတွင်းရှိ ကုန်ကြမ်း၊ လူငယ်များ မတည့်စွာ ကား နှင့် ဝန်ထမ်းများ မရှိခြင်း	၅ အစည်းအဝေးခန်းမမရှိသောကြောင့် အစည်းအဝေးလုပ်ရာ နေရာအခက်အခဲများရှိသည်။

၆။ မှော်မှန်းခြင်း - နောင်လာမည့် (၅) နှစ် အတွင်း ကျေးရွာဖွံ့ဖြိုးရေး မှော်မှန်းလျာထားချက်များအား တင်ပြပါ။

အမျိုးသားအဖွဲ့မှ တင်ပြသောမှော်မှန်းချက်များ	အမျိုးသမီးအဖွဲ့မှ တင်ပြသောမှော်မှန်းချက်များ
၁ ရွာတွင်းရှိ လမ်းဘေး ဝဲဘက်လမ်းမကြောင်းများရှိ စေချင်	၁ ဆေးပေးခန်းမရှိသော သွားလာရေးအခက်အခဲများရှိပြီး ကျေးရွာအတွင်း မရှိခြင်း
၂ ရွာချင်းဆက်လမ်းမကောင်းစေချင်	၂ စာကြည့်တိုက်မရှိသောကြောင့် ပြင်ပမှအသိပညာရရှိရန်ခက်ခဲသည်။
၃ ရွာအတွင်း အစည်းအဝေးခန်းမရှိစေချင်	၃ ရေထုတ်များရှိသော သွားလာရေးအခက်အခဲများရှိပြီး ကျေးရွာအတွင်း မရှိခြင်း
၄ ဆေးပေးခန်းမရှိစေချင်	၄ ရေကြောင့် မရှိသောကြောင့် သွားလာရေးအခက်အခဲများရှိသည်။
၅ စာကြည့်တိုက် ရှိလာစေချင်	၅ အစည်းအဝေးခန်းမရှိသောကြောင့် အစည်းအဝေးလုပ်ရာ နေရာအခက်အခဲများရှိသည်။

၇။ လူထုစီမံကိန်း၏ လာမည့် (၄) နှစ်အတွက် အကျုံးဝင်သော ဦးစားပေး ဖွံ့ဖြိုးတိုးတက်မှု လုပ်ငန်း အစီအစဉ်များအားဖော်ပြပါ။

အဆင့်	ကျေးရွာအတွက် ဦးစားပေး ဖွံ့ဖြိုးတိုးတက်မှု လုပ်ငန်းစဉ်များ	အဆိုပြုသူ (အမျိုးသားများ/ အမျိုးသမီးများ/အမျိုးသား+ အမျိုးသမီး)	စနစ်မှန်းတုန့်ကျ စရိတ်	အကျိုးခံစားခွင့်ရှိသူ စနစ်မှန်းခြေ အရေအတွက်
၁	အစည်းအဝေးခန်းမ	၈ + ၆		
၂	ဆေးပေးခန်းမ	၈ + ၆		
၃	ရေကြောင့်ကန်	၈ + ၆		
၄	စာကြည့်တိုက်	၈ + ၆		
၅	ရွာချင်းဆက်လမ်း	၈		

၆။ ကော့ကွင်း ၈

ပုံစံ - ၀-၃ ကျေးရွာဖွံ့ဖြိုးရေး ဦးစားပေးအစီအစဉ် (Form PC 3)

လမ်းညွှန်ရှာဖွေ အဆင့်(၃)ကျေးရွာဖွံ့ဖြိုးရေးမှန်းချက်အစည်းအဝေးပြီးဆုံးသောအခါ ကျေးရွာစီမံကိန်း အထောက်အကူပြု ကော်မတီသည် လူထုစည်းရုံးရေးမှူးအကူအညီဖြင့် ဤပုံစံကိုပြည့်စုံအောင် ဖြည့်သွင်းရမည်။

လူထုစည်းရုံးရေးမှူး/ဝန်ထမ်း အမည်		! ဦးပန်နီစောဝင်း !	
နေ့စွဲ	စက်ဝန်းအား နာမတ်ခြစ်ပါ (✓) <input type="checkbox"/> စက်ဝန်း(၁) <input type="checkbox"/>		
	26-9-2018	<input type="checkbox"/> စက်ဝန်း(၂) <input type="checkbox"/> စက်ဝန်း(၃) <input type="checkbox"/> စက်ဝန်း(၄)	
ပြည်နယ်/တိုင်း	မြို့နယ်	ကျေးရွာအုပ်စု	ကျေးရွာ
ဧရာဝတီတိုင်း	ပုသိမ်	ပုသိမ်မြို့နယ်	ဧရာဝတီ (၃)

က။ အခက်အခဲအတားအဆီးများအားဆွေးနွေးခြင်း - ယခုလက်ရှိအခြေအနေတွင်ဤကျေးရွာဖွံ့ဖြိုးတိုးတက်ရေးအတွက် အဓိကအခက်အခဲအတားအဆီးများသည် မည်သည်များဖြစ်ပါသနည်း။ (အမျိုးသား/သမီး အနည်းဆုံးအခက်အခဲ ၅ ခုစီဖော်ပြပါ)

အုပ်စုဖွဲ့ဆွေးနွေးမှုများမှ တင်ပြသောအခက်အခဲအတားအဆီးများ	
ဆေးဇယားခရီးမရှိဘဲ ဇယ်၊ ကျေးဇာတိ၊ စားကွက် စာအုပ် စာအုပ်ရှိပါသလား -	<input type="checkbox"/> ကျား <input type="checkbox"/> မ <input type="checkbox"/> ကျား+မ
ဝေဖန်ခံယူရန်မရှိဘဲ၊ မရှိဘဲ နေထိုင်မှု၊ စားကွက်၊ စာအုပ် စာအုပ်ရှိပါသလား -	<input type="checkbox"/> ကျား <input type="checkbox"/> မ <input type="checkbox"/> ကျား+မ
ခက်ခဲသောအခက်အခဲမရှိဘဲ၊ စားကွက်၊ စားကွက် စာအုပ် စာအုပ်ရှိပါသလား -	<input type="checkbox"/> ကျား <input type="checkbox"/> မ <input type="checkbox"/> ကျား+မ
လမ်းမကောင်းဘဲ၊ မရှိဘဲ၊ လမ်းမကောင်း ခက်ခဲမှု ရှိပါသလား -	<input type="checkbox"/> ကျား <input type="checkbox"/> မ <input type="checkbox"/> ကျား+မ
ဝေဖန်ခံယူရန်မရှိဘဲ၊ မရှိဘဲ၊ စားကွက်၊ စားကွက် စာအုပ် စာအုပ်ရှိပါသလား -	<input type="checkbox"/> ကျား <input type="checkbox"/> မ <input type="checkbox"/> ကျား+မ

ခ။ မျှော်မှန်းခြင်း- နောင်လာမည့် (၅)နှစ် အတွင်း ကျေးရွာဖွံ့ဖြိုးရေး မျှော်မှန်းလျာထားချက်များအား တင်ပြပါ။

အုပ်စုဖွဲ့ဆွေးနွေးမှုများမှ တင်ပြသောအခက်အခဲအတားအဆီးများ	
ဆေးဇယား မရှိ နေထိုင်မှု ခက်ခဲမှု မရှိပါ -	<input type="checkbox"/> ကျား <input type="checkbox"/> မ <input type="checkbox"/> ကျား+မ
သန့်ရှင်းစေရန်မရှိဘဲ၊ မရှိဘဲ၊ စားကွက်၊ စားကွက် စာအုပ် စာအုပ်ရှိပါသလား -	<input type="checkbox"/> ကျား <input type="checkbox"/> မ <input type="checkbox"/> ကျား+မ
ခက်ခဲသောအခက်အခဲမရှိဘဲ၊ စားကွက်၊ စားကွက် စာအုပ် စာအုပ်ရှိပါသလား -	<input type="checkbox"/> ကျား <input type="checkbox"/> မ <input type="checkbox"/> ကျား+မ
စားကွက်၊ စားကွက် စာအုပ် စာအုပ်ရှိပါသလား -	<input type="checkbox"/> ကျား <input type="checkbox"/> မ <input type="checkbox"/> ကျား+မ
စားကွက်၊ စားကွက် စာအုပ် စာအုပ်ရှိပါသလား -	<input type="checkbox"/> ကျား <input type="checkbox"/> မ <input type="checkbox"/> ကျား+မ

၈။ လူထုစီမံကိန်း၏ လာမည့် (၄) နှစ်အတွက် အကျိုးဝင်သော ဦးစားပေး ဖွံ့ဖြိုးတိုးတက်မှု လုပ်ငန်း အစီအစဉ်များအားဖော်ပြပါ။

ဦးစားပေးအဆင့်	ကျေးရွာအတွက် ဦးစားပေး ဖွံ့ဖြိုးတိုးတက်မှု လုပ်ငန်းစဉ်များ	အဆိုပြုသူ (အမျိုးသားများ/ အမျိုးသမီးများ/ အမျိုးသား + အမျိုးသမီး)	အခန်းကဏ္ဍ	ဦးစားပေးအဆင့်သတ်မှတ်ချက်	ခန့်မှန်းကုန်ကျစရိတ်	အကျိုးခံစားခွင့်ရှိသူ နှင့် နှုန်းပြေအရေအတွက်		
						ကျား	မ	ပေါင်း
၁	စေ့စေ့စဉ်	၈ + ၁	ကျေးရွာ	၁	၃၀၀၀၀၀	၈၃၄	၈၆၇	၇၀၁
၂	စာရေးဆရာစာရံ	-	ကျေးရွာ	၂	၁၅၀၀၀၀၀	၈၃၄	၈၆၇	၇၀၁
၃	စာရေးဆရာစာရံ	-	ကျေးရွာ	၃	၃၀၀၀၀၀	၈၃၄	၈၆၇	၇၀၁
၄	ရွာသူ့ ဆက်သွယ်ရေး	-	လမ်း	၄	၅၅၀၀၀၀	၈၃၄	၈၆၇	၇၀၁
၅	စေ့စေ့စဉ်	-	ကျေးရွာ	၅	၃၀၀၀၀၀	၈၃၄	၈၆၇	၇၀၁

၉။ လူထုစီမံကိန်း၏ လာမည့် (၄) နှစ်အတွက် အကျိုးပိုင်သော ဦးစားပေး ဖွံ့ဖြိုးတိုးတက်မှု လုပ်ငန်း အစီအစဉ်များအားဖော်ပြပါ။

အဆင့်	ကျေးရွာအတွက် ဦးစားပေး ဖွံ့ဖြိုးတိုးတက်မှု လုပ်ငန်းစဉ်များ	အဆိုပြုသူ (အမျိုးသားများ/ အမျိုးသမီးများ/ အမျိုးသား + အမျိုးသမီး)	အခန်းကဏ္ဍ
၁	ကျေးရွာအတွက် ဦးစားပေး ဖွံ့ဖြိုးတိုးတက်မှု လုပ်ငန်းစဉ်များ	ကျေးရွာအတွက် ဦးစားပေး ဖွံ့ဖြိုးတိုးတက်မှု လုပ်ငန်းစဉ်များ	ကျေးရွာအတွက် ဦးစားပေး ဖွံ့ဖြိုးတိုးတက်မှု လုပ်ငန်းစဉ်များ
၂	ကျေးရွာအတွက် ဦးစားပေး ဖွံ့ဖြိုးတိုးတက်မှု လုပ်ငန်းစဉ်များ	ကျေးရွာအတွက် ဦးစားပေး ဖွံ့ဖြိုးတိုးတက်မှု လုပ်ငန်းစဉ်များ	ကျေးရွာအတွက် ဦးစားပေး ဖွံ့ဖြိုးတိုးတက်မှု လုပ်ငန်းစဉ်များ
၃			
၄			
၅			

ခေါင်းဆောင်၊ ကျေးရွာစီမံကိန်းအထောက်အကူပြုကော်မတီမှအတည်ပြုသည်။

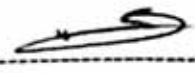
အမည် ----- ဦးထွန်းဇော် ----- လက်မှတ် -----  ----- နေ့ရက် ----- ၂၆.၇.၂၀၁၈ -----

အစည်းအဝေးမြတ်တမ်း

အကြောင်းအရာ။

။ အစည်းအဝေးကျင်းပခြင်း ။

ပျဉ်းမနားမြို့နယ်၊ ပျဉ်းမနားဟောင်းကျေးရွာအုပ်စု၊ ကြို့ပင်အနောက်
 ရွာနယ် လမ်းမကြီး၌ ကျင်းပပြုလုပ်သော ဂူထုမဟိုဗြဟ္မစိန်ကိန်း ဒုတိယနှစ်
 စက်ဝန်းတွင် ကျေးရွာလုံးကျွတ်အစည်းအဝေးကို ၂၀.၁၁.၂၀၁၇ ခုနှစ် ၂၀.၁၁.၂၀၁၇
 ရက်နေ့၌ ကျင်းပပြုလုပ်ခဲ့ပါသည်။ ပထမအကြိမ်အစည်းအဝေးတွင်တက်ရောက်သော
 အိမ်ထောင်စုများမှာ ကျား (၂၆) ၊ မ (၅၂) ၊ စုစုပေါင်း (၇၈)
 အိမ်ထောင်စု တက်ရောက်ခဲ့ပါသည်။ အစည်းအဝေးတွင် စီမံကိန်းမိတ်ဆက်ခြင်း၊
 စေတနာ့ဝန်ထမ်းရွေးချယ်ခြင်းနှင့် ဂူအဆန်းစစ်ခြင်းများ ပြင်ဆင်ဖြည့်စွက်ခဲ့ပါ
 သည်။ ဒုတိယအကြိမ်အစည်းအဝေးတွင် ကျား (၂၈) ၊ မ (၅၀) ၊
 စုစုပေါင်း (၇၉) အိမ်ထောင်စု တက်ရောက်ခဲ့ပါသည်။ အစည်းအဝေး
 တွင် ဖွံ့ဖြိုးရေးလုပ်ငန်းစဉ်များကို အတည်ပြုချွေးချယ်ခြင်း ၊ အကျိုးရှိစွာ
 ကျေးရွာစီမံခန့်ခွဲမှုအဖွဲ့ဝင်များကိုလည်း အတည်ပြုချွေးချယ်ခဲ့ပါသည်။

လက်မှတ် - 
 အမည် - ဦးမြင့်ချို
 ရာထူး - အုပ်စုအုပ်ချုပ်ရေးမှူး။

**လူထုဗဟိုပြုစီမံကိန်း
နေပြည်တော်၊ ယှဉ်းမနားမြို့နယ်
ကျေးရွာအစည်းအဝေးမှတ်တမ်း**

ကျေးရွာအုပ်စုအမည်-	ယှဉ်းမနားဟောင်း
ကျေးရွာအမည်-	ကြို့ပင်အနောက်
အစည်းအဝေးပြုလုပ်သည့်နေရာ-	လူထုခန်းမ
အစည်းအဝေးစတင်သည့်အချိန်-	နေ့လည်(၁:၀၀)နာရီ
အစည်းအဝေးပြီးဆုံးသည့်အချိန်-	ညနေ(၅:၀၀)နာရီ
အစည်းအဝေးပြုလုပ်သည့်ရက်စွဲ-	၂၆-၉-၂၀၁၈
အစည်းအဝေးပြုလုပ်သည့်အကြောင်းအရာ	စီမံကိန်းမိတ်ဆက်ခြင်း၊ ကော်မတီဝင်များရွေးချယ်ခြင်း၊ လုပ်ငန်းခွဲများရွေးချယ်ခြင်း။
အစည်းအဝေးတက်ရောက်သည့်လူဦးရေ	ကျား- ၄၈ ဦး ၊ မ- ၅၂ ဦး

ရည်ညွှန်းချက် ဆွေးနွေးချက်များ၊ ဆုံးဖြတ်ချက်များ၊ သဘောတူညီချက်များ မှတ်တမ်းတင်သူပါဝင်ရမည်။

ပထမအကြိမ်အစည်းအဝေးနှင့် ဒုတိယအကြိမ်အစည်းအဝေးရည်ရွယ်ချက်

- (၁) စီမံကိန်းမိတ်ဆက်ခြင်းနှင့် စေတနာ့ဝန်ထမ်းရွေးချယ်ခြင်း
- (၂) လုပ်ငန်းခွဲများရွေးချယ်ခြင်း

ဆွေးနွေးချက်များ

ကျေးရွာအုပ်စု ရံပုံငွေမှာ ကျပ်သိန်း(၃၅၀)ရရှိကြောင်း စီမံကိန်းနှင့် ပက်သက်ပြီး အပိုင်း(၆)ပိုင်း၊ အဆင့်(၁၄)ဆင့်နှင့်အညီအကောင်အထည်ဖော်ရာတွင် ကျေးရွာလူထု၏ အခန်းကဏ္ဍမှာ အဓိကဖြစ်ကြောင်း ထို့ကြောင့်ကျေးရွာလူထု အနေဖြင့် ဝိုင်းဝန်းဆောင်ရွက်ကြပါရန် ဆွေးနွေးတင်ပြခဲ့ပါသည်။ ဒုတိယနှစ်၏ အခက်အခဲ၊ ပြဿနာ၊ ဖြေရှင်းဆောင်ရွက်ခဲ့ပုံများကို စံနမူနာယူပြီး တတိယနှစ်စက်ဝန်းတွင် ပိုမိုကောင်းမွန်အောင် ဆောင်ရွက်ကြပါရန် ဆွေးနွေးတင်ပြခဲ့ပါသည်။

ထို့အပြင်လုပ်ငန်းခွဲသည် ကော်မတီများတွင်သာ သက်ဆိုင်တာမဟုတ်ကြောင်း ကော်မတီများသည် ကျေးရွာအတွက် ကူညီသူများဖြစ်ကြောင်း၊ ကော်မတီများရွေးချယ်ရာတွင်လည်း ကျေးရွာလူထုအနေဖြင့် မိမိတို့ကျေးရွာ၏အကျိုးကို စေတနာထက်သန်ပြီး အများအကျိုးကို သယ်ပိုးဆောင်ရွက်နိုင်သူကိုသာ ရွေးချယ်ပေးသင့်ကြောင်း ဆွေးနွေးခဲ့ပါသည်။

လုပ်ငန်းခွဲများ

- (၁)ဆေးပေးခန်း
- (၂)ဓမ္မလှောင်ကန်
- (၃)စာကြည့်တိုက်
- (၄)ကျေးရွာအင်းဆက်လမ်း
- (၅)ဘာလုံးတွင်း

သဘောတူညီချက်များ

အထက်ပါဆွေးနွေးချက်များအား တက်ရောက်လာသူ အမျိုးသား(၄၈)ဦး၊ အမျိုးသမီး (၅၂)ဦး တို့မှ သဘောတူညီခဲ့ပါသည်။



မှတ်တမ်းတင်သူ
 (လူထုစည်းရုံးရေးမှူး)
 နွယ်နီအောင်

အုပ်စုအစည်းအဝေးမှတ်တမ်း

ပျဉ်းမနားဟောင်းကျေးရွာအုပ်စုအစည်းအဝေးကို ၈.၁.၂၀၁၇ ရက်နေ့တွင် ကြိုပင်အလယ်ကျေးရွာ ဓမ္မာရုံ၌ နံနက် (၁၁:၀၀) အချိန်တွင် စတင်ကျင်းပခဲ့ပါသည်။ စည်းရုံးရေးမှူးများက အစည်းအဝေးကျင်းပခြင်းအကြောင်းအရာများကို ရှင်းပြခဲ့ပြီး အုပ်စုစီတော်ကော်မတီ ကျား(၁)၊ မ(၁) တို့ကို ဈေးချယ်ခဲ့ပါသည်။ ဥက္ကဋ္ဌများအဖြစ် ဦးတင်ဇွေ ဌနှင့် ဒေါ်ခင်မာရီ တို့အား ဈေးချယ်ခဲ့ပါသည်။ ဘဏ္ဍရေးဆယ်ကော်မတီဥက္ကဋ္ဌကို ကော်မတီအားလုံးပေါ် သဘောတူညီချက်ဖြင့် ဦးတင်ဇွေ အား ဈေးချယ်ခဲ့ပါသည်။ အုပ်စုငွေစာရင်းကို၌ ဘဏ္ဍရေးဆယ်ကော်မတီ အဖွဲ့ဝင်တို့ကိုလည်း ရင်းနှီးမြှုပ်နှံခြင်း ဈေးချယ်ခဲ့ရာ ဒေါ်အိအိခိုင် မှာ အုပ်စုငွေစာရင်းကိုဖြစ်ပြီး အဖွဲ့ဝင်အဖြစ် ဦးသက်ဝေဇော်တို့ကို ဈေးချယ်ခဲ့ပါသည်။ အဖွဲ့ဝင်အဖြစ် အကြံပြု တွင်ကြား ဥက္ကဋ္ဌ ဦးတင်ဇွေ အဖြစ် ဦးကုဏား ၊ အတွင်းရေးမှူးအဖြစ် ဒေါ်ကြူကြူခိုင် ၊ အဖွဲ့ဝင်အဖြစ် ဦးအောင်ညွှန် တို့အား ဈေးချယ်ခဲ့ပါသည်။

အမည် - ဦးတင်ဇွေ
 ရာထူး - အုပ်စုစီတော်ကော်မတီဥက္ကဋ္ဌ
 ကက်မှတ် - 

အမည် - ဒေါ်ခင်မာရီ
 ရာထူး - အုပ်စုစီတော်ကော်မတီဥက္ကဋ္ဌ
 ကက်မှတ် - 

ကဏ္ဍအလိုက် လုပ်ငန်းချုပ်စယား

ကဏ္ဍ	စဉ်	လုပ်ငန်းအမျိုးအစား	အဆိုပြုသူ(အမှန်ခြစ်ရန်)			ခုနှစ်	ထောက်ပံ့မည့်အဖွဲ့အစည်း (သို့)ဌာန	မှတ်ချက်
			ကျား	မ	ကျား+မ			
အခြေခံအထောက်အညီကဏ္ဍ (လမ်း/တံတား/ရေရရှိရေး/မီးလင်းရေး)	၁	ဆူကျွတ်ကန်			✓	၂၀၁၇		
	၂	ကွဲခါးဆက်ကပ်			✓	၂၀၁၇		
	၃							
	၄							
	၅							
လူမှုစီးပွားကဏ္ဍ (ပညာရေး/ ကျန်းမာရေး နှင့် ဆိုင်သောအထောက်အညီများနှင့် အခြားလိုအပ်ချက်များ)	၁	ဆေးဝါးခန်း			✓	၂၀၁၇		
	၂							
	၃							
	၄							
	၅							
သက်မွေးဝမ်းကျောင်းကဏ္ဍ (စိုက်ပျိုးရေး/ မွေးမြူရေး နှင့် ဆိုင်သော အထောက်အညီများ နှင့် အခြား လိုအပ်ချက်များ)	၁	ဧကလုပ်ဧကကိုပညာရေး		✓		၂၀၁၇		
	၂	ဧကလုပ်ဧကကိုပညာရေး			✓	၂၀၁၈		
	၃							
	၄							
	၅							
သဘာဝဘေးအန္တရာယ် လျော့ပါးရေး ကဏ္ဍ	၁							
	၂							
	၃							
	၄							
	၅							
အခြားကဏ္ဍ (ဌာနဆိုင်ရာများသို့ လွှဲပြောင်းနိုင်ခြင်း နှင့် အကောင်အထည်ဖော်ဆောင်ရွက်ပေးနိုင်ခြင်းမရှိသော လုပ်ငန်းများ)	၁	မာစုတ်-ကလေး-၃၄-မ			✓	၂၀၁၇	၆၅၅	
	၂	စတာကုတ်	✓			၂၀၁၇		
	၃	စာကြည့်တိုက်			✓	၂၀၁၇		
	၄	ဒီဂျစ်လ်			✓	၂၀၁၆	၆၅၅	
	၅							

အထောက်အညီကဏ္ဍ

ကြိုးပင် (အခြောက်)

ကဏ္ဍဆက် ကိုယ်စားပြုပေးပေးပေးပေး

	ကုန်အမျိုးအစား	အသီးပြည့်	လ/နှစ်	လက်ကောင်ပျက်သူ	ပြင်ပ ထောက်ပံ့သူ
အပူမြစ်ထောက်အား	၀ အစုစည်းအဝေးခန်းမ	ကျား ၂၂၈၂၇			
	၂ ဆေးပေးခန်း	ကျား ၂၂၈၂၇			
	၃ ရေကျွေးကန်	ကျား ၂၂၈၂၇			
	၄ စာကြည့်တိုက်	ကျား ၂၂၈၂၇			
	၅ ရွာချင်းဆက်ကမ်း	ကျား ၂၂၈၂၇			
	၆ ဘောလုံးကွင်း	ကျား ၂၂၈၂၇			
အထောက်အပံ့ပေးကြောင်း	၀ အကူအညီပေးသူ	ကျား ၂၂၈၂၇			
	၂ သင်တန်း	ကျား ၂၂၈၂၇			
	၃	ကျား ၂၂၈၂၇			
	၄	ကျား ၂၂၈၂၇			
	၅	ကျား ၂၂၈၂၇			
	၆	ကျား ၂၂၈၂၇			
	၇	ကျား ၂၂၈၂၇			
ကျွမ်းကျင်မှုအရ	၀	ကျား ၂၂၈၂၇			
	၂	ကျား ၂၂၈၂၇			
	၃	ကျား ၂၂၈၂၇			
	၄	ကျား ၂၂၈၂၇			
	၅	ကျား ၂၂၈၂၇			
	၆	ကျား ၂၂၈၂၇			
	၇	ကျား ၂၂၈၂၇			
နည်းပညာရှိမှု	၀	ကျား ၂၂၈၂၇			
	၂	ကျား ၂၂၈၂၇			
	၃	ကျား ၂၂၈၂၇			
	၄	ကျား ၂၂၈၂၇			
	၅	ကျား ၂၂၈၂၇			
	၆	ကျား ၂၂၈၂၇			
	၇	ကျား ၂၂၈၂၇			
အခြား	၀	ကျား ၂၂၈၂၇			
	၂	ကျား ၂၂၈၂၇			
	၃	ကျား ၂၂၈၂၇			
	၄	ကျား ၂၂၈၂၇			
	၅	ကျား ၂၂၈၂၇			
	၆	ကျား ၂၂၈၂၇			
	၇	ကျား ၂၂၈၂၇			