

ပြည်ထောင်စုသမ္မတမြန်မာနိုင်ငံတော်အစိုးရ
စိုက်ပျိုးရေး၊ မွေးမြူရေးနှင့် ဆည်မြောင်းဝန်ကြီးဌာန
ကျေးလက်ဒေသဖွံ့ဖြိုးတိုးတက်ရေးဦးစီးဌာန
ဗဟိုဌာန



လူထုပတ်ဝန်းကျင်ပြုစီမံကိန်း
National Community Driven Development Project
(NCDDP)



ကျေးရွာဖွံ့ဖြိုးရေး အစီအစဉ်
Village Development Plan (VDP)

ပျဉ်တောင် ကျေးရွာ၊ ရွှေတောင် ကျေးရွာ အုပ်စု

မာတိကာ

စဉ်	အကြောင်းအရာ	စာမျက်နှာ
၁	မြို့နယ်မြေပုံ	၁
၂	ကျေးရွာအုပ်စုမြေပုံ(တည်နေရာ)	၂
၃	ကျေးရွာအုပ်စုတွင် ပါဝင်သောကျေးရွာများစာရင်း	၂
၄	ကျေးရွာအခြေခံအချက်အလက် (ကျေးရွာသမိုင်းကြောင်း)	၃
၅	လူထုပူးပေါင်းပါဝင်သော ဆန်းစစ်ခြင်းနှင့် အကဲဖြတ်ခြင်း PRA/PSA လုပ်ငန်းစဉ် အနှစ်ချုပ်	၅
၆	ကျေးရွာဖွံ့ဖြိုးရေးအစီအစဉ်အတွက်အသုံးပြုခဲ့သော PRA tools များနှင့် တစ်ခုချင်းစီအတွက် သုံးသပ်ချက်များ (အသုံးပြုခဲ့သော PRA Tools တစ်ခုချင်းစီ၏အမည်များ)	၅
၇	ကျေးရွာကော်မတီရွေးချယ်ခြင်းနှင့် ကျေးရွာဖွံ့ဖြိုးရေးအစီအစဉ် ဆောင်ရွက်မှုမှတ်တမ်းခါတ်ပုံများ	၁၇
၈	ကျေးရွာကော်မတီဝင်များစာရင်း	၁၈
၉	ကျေးရွာအခြေခံအချက်အလက်များ (ပုံစံ ၈ - ၁)	၁၉
၁၀	စီမံကိန်းစက်ဝန်းအချိန်ဇယား (ပုံစံ ၈-၂)	၃၂
၁၁	ကျေးရွာဖွံ့ဖြိုးရေး ဦးစားပေးအစီအစဉ်(ပုံစံ ၈-၃)	၃၈
၁၂	အစည်းအဝေးမှတ်တမ်းများ	၄၇
၁၃	ကဏ္ဍအလိုက် ဖွံ့ဖြိုးရေး ဦးစားပေးလုပ်ငန်းများ	၅၈

၁။ ငပုတောမြို့နယ်အခြေပြမြေပုံ

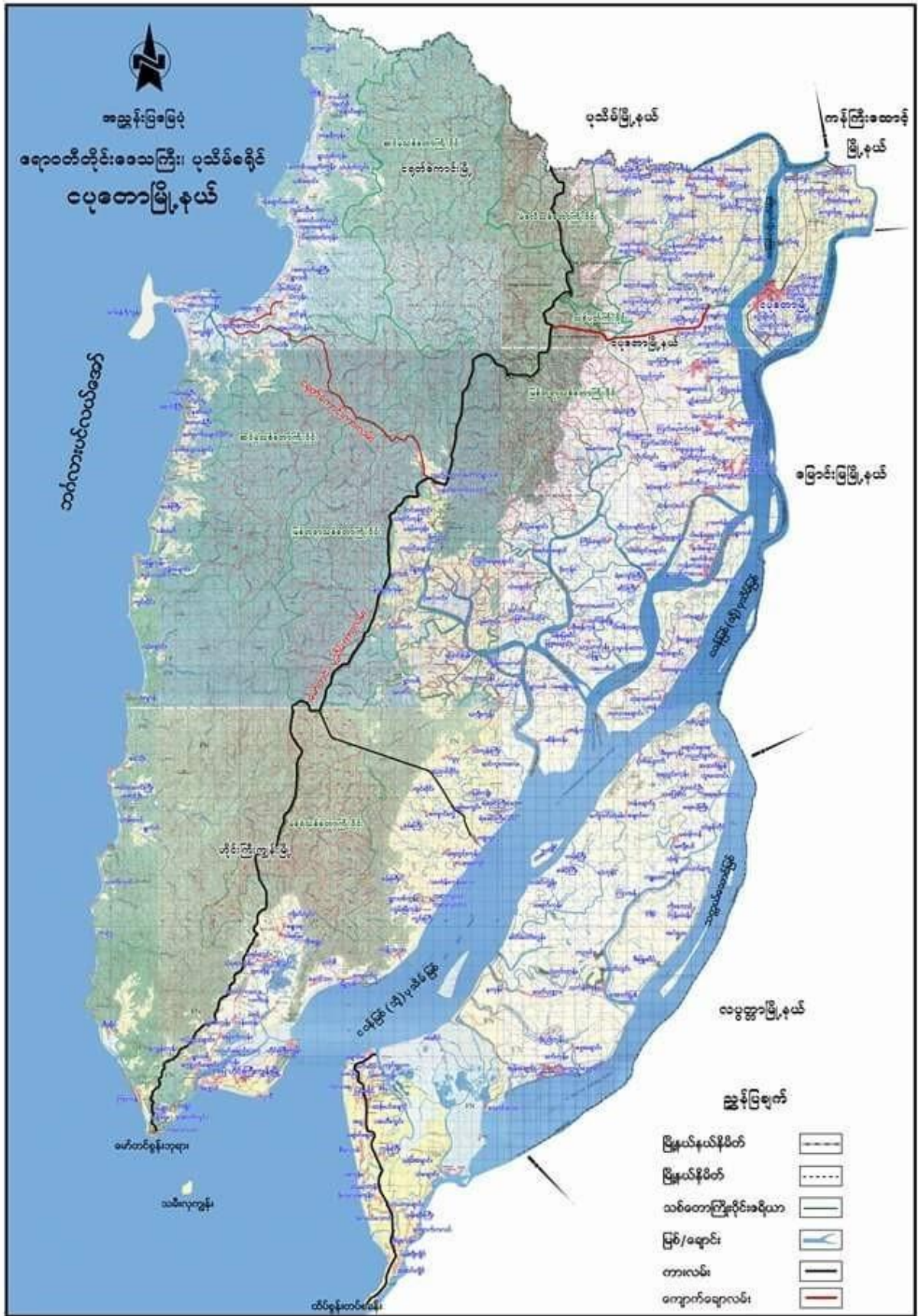

ရွှေတောင်အုပ်စုတွင် ပါဝင်သော ကျေးရွာများစာရင်း

- ❖ ရွှေတောင်ကျေးရွာ
- ❖ ပျဉ်တောင်ကျေးရွာ
- ❖ ကျောက်တလုံးကျေးရွာ

၄။ပျဉ်တောင်ကျေးရွာသမိုင်း

ပျဉ်တောင်ကျေးရွာသည်ယခင်ကရွှေတောင်ကျေးရွာမှ(၂)ဖါလုံခန့် ဝေးသောတောင်စောင်းတွင် ပျဉ်ဖြင့်ကာရံထားသောရေတွင်းရှိသည်ကိုအစွဲပြု၍ပျဉ်တောင်ကျေးရွာဟုခေါ်တွင်လာခဲ့ခြင်းဖြစ်ပါသည်။ကျေးရွာသည်လွန်ခဲ့သောနှစ်ပေါင်း(၁၀၀)ကျော်ကစတင်ခဲ့ပြီးကျေးရွာတွင်ဗမာလူမျိုးများနေထိုင်ကြကပါသည်။ကျေးရွာသည်မြို့နှင့်ရေမိုင်(၂၅)မိုင်ခန့် ကွာဝေးပါသည်။သောက်သုံးရေအတွက်ရေကန်ကိုအသုံးပြုကြပါသည်။ကျေးရွာရှိကျေးရွာသူ/သားများသည်လယ်ယာလုပ်ငန်းဖြင့်သာအသက်မွေးဝမ်းကျောင်းပြုကြရပါသည်။ကျေးရွာ၏ကျောင်းသည်ပျဉ်ခင်း၊ခနီကာ၊သွပ်မိုးဖြင့်ရှိပြီးကျောင်းသား/သူ(၁၄)ဦးရှိပါသည်။ကျေးရွာတွင်စာရေးနိုင်/ဖတ်နိုင်သူ(၇၉)ဦးရှိပြီး၊စာမရေးနိုင်မဖတ်နိုင်သူ(၂)ဦးရှိပါသည်။ကျေးရွာမှမူလတန်းကျောင်းပြီး၍အလယ်တန်းကျောင်းကိုအရိုးဒါးကျေးရွာသို့ ဆက်လက်တတ်ရောက်နိုင်ရန်မိသားစုစီးပွားရေးအဆင်မပြေသောကြောင့်ကျောင်းထွက်ပြီးမိသားစုဝင်ငွေကိုတစ်ဖက်တစ်လမ်းမှကူညီပြီးလုပ်ကိုင်ကြရပါသည်။

၅။ လူထုပူးပေါင်းပါဝင်သော ဆန်းစစ်ခြင်းနှင့် အကဲဖြတ်ခြင်း လုပ်ငန်းစဉ် PRA/PSA အကျဉ်းချုပ်ဇယား

စဉ်	အသုံးပြုခဲ့သော PRA Tools များ	၁၃	၁၀
၁	ကျေးရွာအရင်းမြစ်ပြမြေပုံ (Social Map)	၁၀	၁၀
၂	ရာသီခွင်ပြပြက္ခဒိန် (Seasonal Calendar)	၁၅	၁၂
၃	ဥစ္စာနေကြွယ်ဝမှု ဦးစားပေးအဆင့်သတ်မှတ်ခြင်း (Wealth Ranking)	၁၀	၁၀
၄	ကျား၊ မ ယင့်ကူအိမ်သုံးသပ်ခြင်း (Cob Web)	၁၀	၁၂
၅	အရင်းအမြစ်အသုံးချမှုဖော်ထုတ်ခြင်း ဇယား (Asset Mapping)	၁၃	၁၀
၆	အဖွဲ့အစည်းချိတ်ဆက်မှုမြေပုံ (Veen diagram)	၁၃	၁၀

၆။ ကျေးရွာဖွံ့ဖြိုးရေးအစီအစဉ်အတွက်အသုံးပြုခဲ့သော PRA tools များနှင့် တစ်ခုချင်းစီအတွက် သုံးသပ်ချက်များ

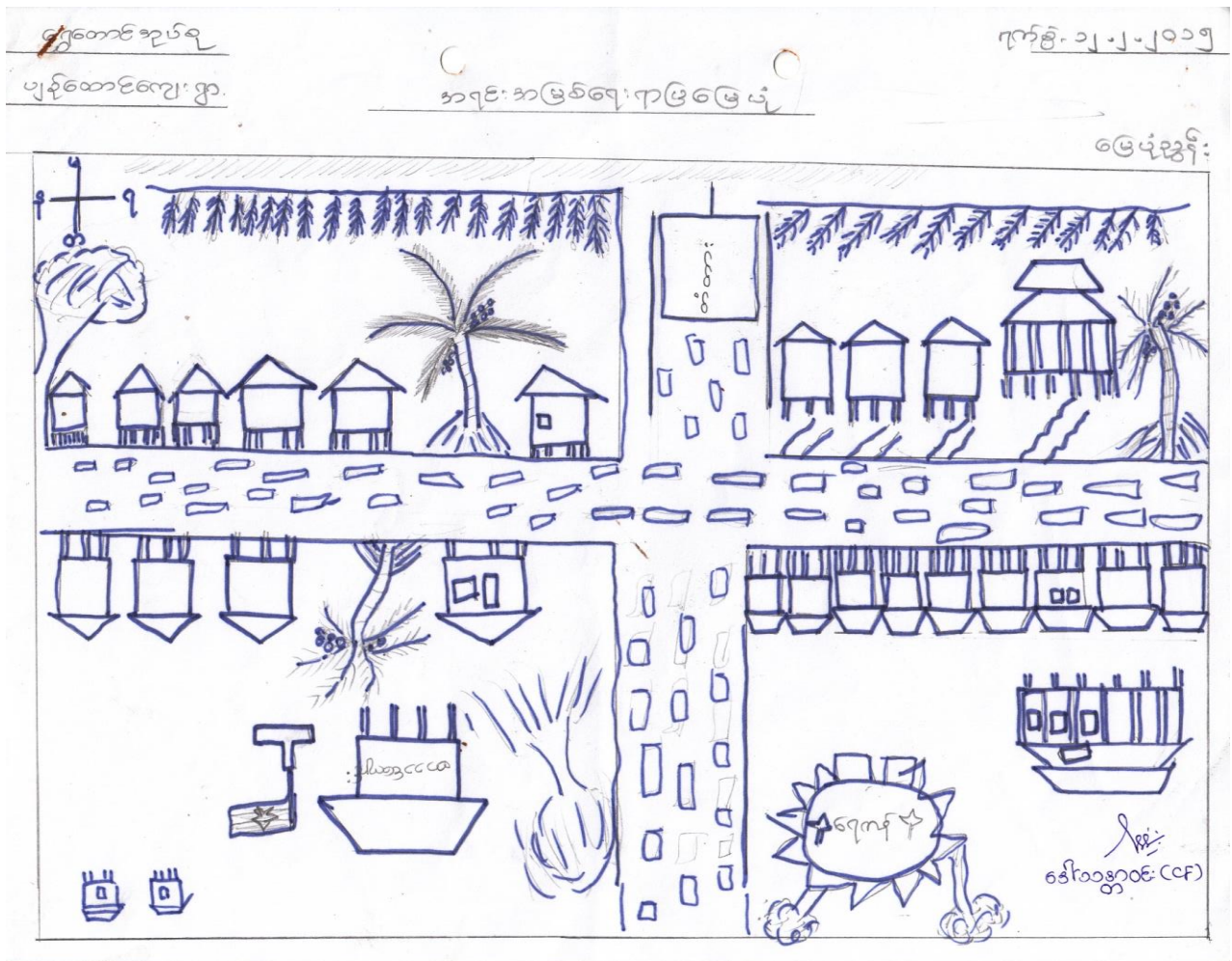

သုံးသပ်ချက် နှင့် ရလဒ်များ

လူနေထိုင်မှုပုံစံ-စီးပွားရေးအဆင့်(၄)မျိုးရှိပြီးထိုသူများသည်ပျဉ်တောင်ကျေးရွာတွင် စုစည်းနေထိုင်ကြသည်။

လမ်းပန်းဆက်သွယ်ရေး-ရွာတွင်းလမ်းများသည် မြေသားလမ်းများဖြစ်သည်။အခြား ကျေးရွာများသို့ မိုးရာသီတွင် ခြေလျှင်ဖြင့် သွားလာရပါသည်။ နွေရာသီတွင် ကား ၊ ဆိုင်ကယ် တို့ဖြင့်သွားရပါသည်။

သောက်သုံးရေ - ကျေးရွာအတွင်းတွင်ရှိသောရေတွင်းရေကန်များသည် ကျေးရွာရှိ လူဦးရေသည် များအတွက် နွေရာသီတွင် ရေလုံလောက် မှု ရှိပါသည်။

အခြား - ရွာအရှေ့ဘက်၊ အနောက်ဘက် ၊ တောင်ဘက်နှင့် မြောက်ဘက်တွင် လယ်ကွင်းများ ၊ တောင်ကုန်းများဝန်းရံ ထားပါသည်။

ရာသီခွင်ပြ ပြက္ခဒိန် နှင့် သုံးသပ်ချက်

ပျဉ်တောင် - ပျဉ်တောင်
အုပ်စု - ရွှေတောင်

ရာသီခွင်ဇယား

၇.၉ - ၂.၂.၂၀၁၅

စဉ်	အကြောင်းအရာ	ဇူလိုင်	ဇူလိုင်	ဇူလိုင်	ဇူလိုင်	ဇူလိုင်	ဇူလိုင်	ဇူလိုင်	ဇူလိုင်	ဇူလိုင်	ဇူလိုင်	ဇူလိုင်
၁	ရာသီဥတုအခြေအနေ											
၂	ဆိုက်ဗျိုးရေ			ခမ်း၊ ကန်စိုက်၊ သွား၊ ချဉ်း၊ ပဲခူး၊ ကွမ်း	ကန်စိုက်၊ သွား၊ ချဉ်း၊ ပဲခူး၊ ကွမ်း	ကန်စိုက်၊ သွား၊ ချဉ်း၊ ပဲခူး၊ ကွမ်း	သီးနှံခုံ	သီးနှံခုံ	သီးနှံခုံ	သီးနှံခုံ	သီးနှံခုံ	သီးနှံခုံ
၃	ရေလှန်ငန်း				ပိုက်တာ	ပိုက်တာ						
၄	မွေးမြူရေး	ဝက်	ဝက်	ဝက်မွေး၊ ကြက်မွေး	ဝက်မွေး၊ ကြက်မွေး	ဝက်မွေး၊ ကြက်မွေး	ဝက်မွေး၊ ကြက်မွေး	ဝက်၊ ကြက်	ဝက်၊ ကြက်	ဝက်၊ ကြက်	ဝက်၊ ကြက်	ဝက်၊ ကြက်
၅	ဘောက်သစ်	စိုက်ပျိုးရေး		ကလေးထွက်၊ ကျား	ကောက်ပျက်၊ ဆပင်ထွက်၊ ပျိုးနွယ်	ရွာကျောင်း၊ ကျောင်း	ကျောင်း	ကျောင်း	သီးနှံခုံ၊ ကျား	ကျား	စိုက်ပျိုးရေး	ကျား
၆	စားနပ်ရိက္ခာပူလှုံ့မှု	ပူလှုံ့	မလုံလောက်	မလုံလောက်	မလုံလောက်	မလုံလောက်	မလုံလောက်	မလုံလောက်	ပူလှုံ့	ပူလှုံ့	ပူလှုံ့	ပူလှုံ့
၇	ဝင်ငွေရရှိမှုအခြေအနေ	နည်းပါး	နည်းပါး	နည်းပါး	နည်းပါး	နည်းပါး	နည်းပါး	နည်းပါး	နည်းပါး	နည်းပါး	နည်းပါး	နည်းပါး
၈	ကျန်းမာရေး	မူးယက်၊ မမ်းလျော							နာမေး၊ ဆရာဆိုး	နာမေး၊ ဆရာဆိုး		
၉	ရာသီဥတုတော်များ				ဘာသာရေး၊ ဖွဲ့တော်၊ ဝါပန်				ဘာသာရေး၊ ကတိန်၊ ဆီဖျော်			ဒေါ်သိက္ခာဝင်း (CF)

သုံးသပ်ချက် နှင့် ရလဒ်များ

စပါးစိုက်ပျိုးရေး - ဝါဆိုလတွင် စတင်စိုက်ပျိုးပြီး နတ်တော်လတွင် ရိတ်သိမ်းပြီး ဖြစ်ပါသည်။

မွေးမြူရေး - သီးသန့် မွေးမြူရေးဟူ၍ မရှိပါ။ ကျွဲ/နွား မွေးမြူရေးလုပ်ငန်းမှာ (၁၂)ရာသီ ထိန်းကျောင်းကြပါသည်။

ရွှေပြောင်းလုပ်သား - ဝါခေါင်လတွင် အခြားဒေသများသို့သွားပြီး ဝင်ငွေများရှာကြပါသည်။ ထိုလများတွင်တောင်သူလယ်သမားများအတွက်အလုပ်ပါးသောလများဖြစ်သောကြောင့် ရွှေပြောင်းလုပ်သားများ လုပ်ကိုင်ကြပါသည်။ တန်ခူးလအခါတွင် ပြန်လာလေ့ရှိကြသည်။

ရိုးရာပွဲတော် - တန်ခူးလတွင် သင်္ကြန်ပွဲတော် နှင့် သီတင်းကျွတ်လတွင် ကျောင်းတက် ပွဲတော်များ ကျင့်ပလေ့ရှိပါသည်။

သဘာဝဘေးကျရောက်မှု - ဝါဆိုလနှင့် ဝါခေါင်လတို့တွင် လေကြီးမိုးကြီးများကျပြီးသောကြောင့် ရေကြီးမှု ဒဏ်ကိုခံရပါသည်။

အလုပ်အကိုင်- နယုန်လနှင့်ဝါဆိုလတို့တွင် စပါးစိုက်ပျိုးခြင်း ၊ ပြာသိုလနှင့် တပို့တွဲလတွင် ရေလုပ်ငန်း လုပ်ခြင်းများလုပ်ကိုင်နေရသောကြောင့် ထိုလများသည် အလုပ်အများဆုံးလများဖြစ်ကြသည်။

ဝင်ငွေ-ပြာသိုလနှင့်တပေါင်းလတို့တွင် လယ်ယာလုပ်ငန်းမှဝင်ငွေရပြီး နတ်တော်၊ စပါးရောင်းရသောကြောင့် ယင်းလများသည် ဝင်ငွေအများဆုံးဝင်သော လများ ဖြစ်ကြ သည်။ပြာ သိုလမှ တန်ခူးလများတွင်ရေလုပ်ငန်းလုပ်နေကြသော အိမ်ထောင်စုများသည် ပိုလျှံ သော ဝင်ငွေ ကိုရ ကြပါသည်။

ကျန်းမာရေး -တန်ဆောင်မုန်းလနှင့် နတ်တော်လများတွင်ဖျားနာရောဂါ ဖြစ်တတ်ကြပါသည်။တပို့တွဲနှင့် ကဆုန်လ များတွင်ကျွဲ၊နွားများသည်လည်း ခွာနာ၊ လျှာနာများ ၊ ကြက်နာ၊ ဘဲနာ များဖြစ်တတ်ကြပါသည်။

ရာသီဥတု - ကျေးရွာသည် တန်ခူးလ နှင့်ကဆုန်လများတွင် နေအလွန်ပူပြင်းပြီး ဝါဆို၊ဝါခေါင်လများတွင် မိုးများတတ်သည်။

ပင့်ကူအိမ်ကွန်ယက် နှင့် သုံးသပ်ခြင်း (အမျိုးသမီး/အမျိုးသားများ)

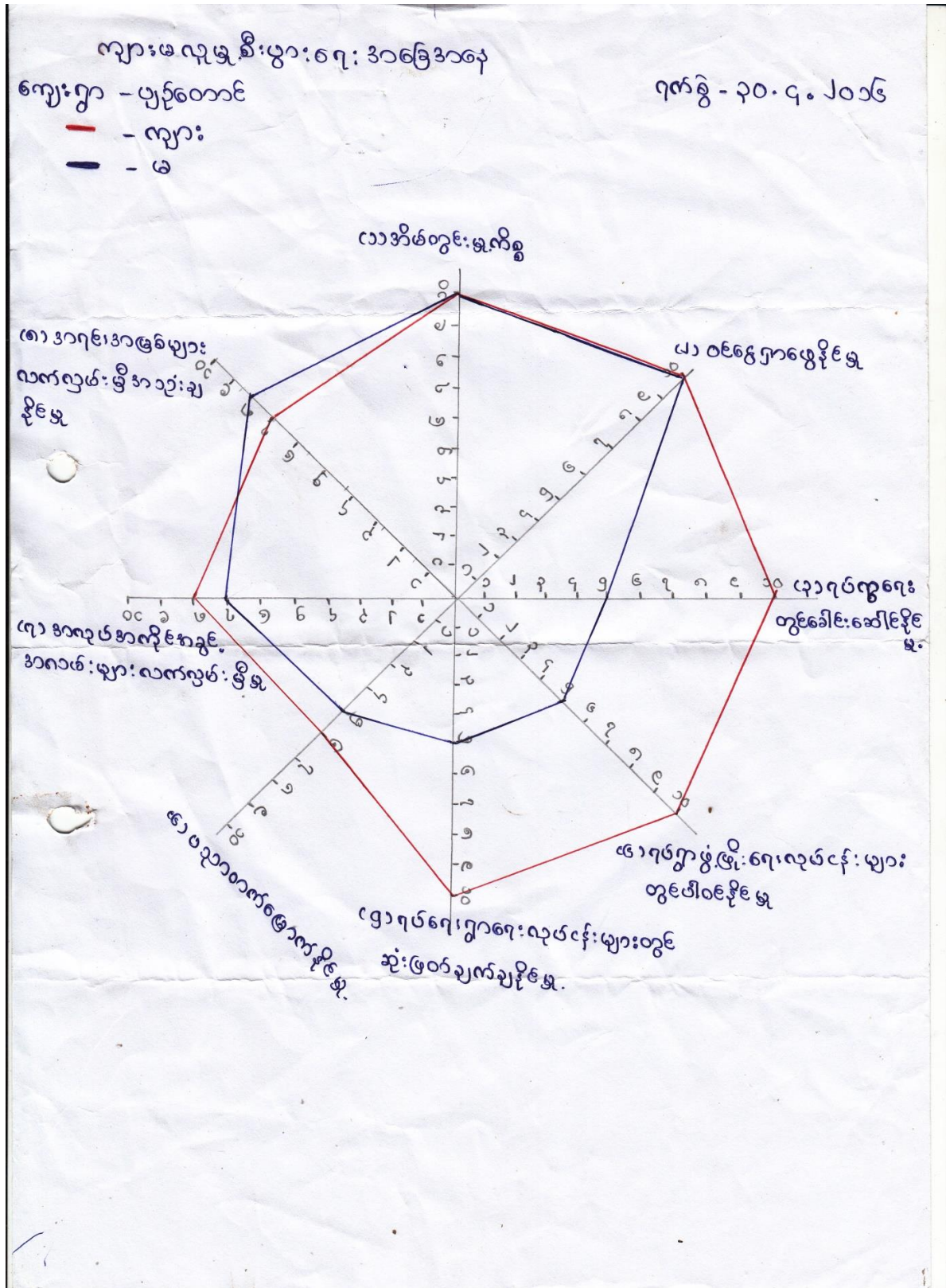

သုံးသပ်ချက် နှင့် ရလဒ်များ

အမျိုးသမီးနှင့် အမျိုးသားများ တန်းတူအခွင့်အရေးများ ရရှိမှုကို သိရှိရန် အဆင့်(၁၀)ဆင့် သတ်မှတ်၍ လေ့လာမှုများ ပြုလုပ်ခဲ့ပါသည်။

ဦးဆောင်နိုင်မှု

အမျိုးသားများသည် မိသားစုတစ်ခု၏ ဦးဆောင်နိုင်မှုလုပ်ငန်းကို အမျိုးသမီးများထက် ပိုမိုလုပ်ဆောင် နိုင်ပါသည်။

အိမ်ထောင်စု ထိန်းသိမ်းနိုင်မှု

အမျိုးသမီးများသည် အိမ်ထောင်စု ထိန်းသိမ်းရေး နှင့် လူမှုရေးလုပ်ငန်းဆောင်ရွက်မှုများတွင် အမျိုးသား များထက် ပိုမိုဆောင်ရွက်နိုင်ပါသည်။

ဝင်ငွေရရှိနိုင်မှု

ဝင်ငွေရရှိနိုင်မှုမှာ အမျိုးသမီးများသည် အမျိုးသားများ၏ ဝင်ငွေထက်နည်းနေသည်ကိုတွေ့ရှိရသည်။

အသက်မွေးဝမ်းကျောင်းလုပ်ငန်း ကျွမ်းကျင်မှု

တောင်သူလယ်သမားများဖြစ်သော်လည်း လယ်ယာလုပ်ငန်းတွင်အမျိုးသမီးများထက် အမျိုးသား များက ပိုမိုဆောင်ရွက် ကြရပါသည်။

အိမ်မှုအခက်အခဲသိရှိနိုင်မှု

အမျိုးသမီးများသည် အိမ်တွင် အနေများသောကြောင့် အမျိုးသားများထက် အိမ်တွင်ဖြစ်ပေါ်နေသော အခက်အခဲများကို ပိုမိုသိရှိနိုင်ပါသည်။

ဆုံးဖြတ်ချက်ချနိုင်မှု

လုပ်ငန်းခွင်တွင် အမျိုးသားများက အမျိုးသမီးများထက် ဦးဆောင်မှုများသောကြောင့် ဆုံးဖြတ်ချက် ချနိုင်မှုတွင် အမျိုးသမီးများ၏အခွင့်အလမ်းနည်းနေသည်ကို တွေ့ရှိရပါသည်။

ဖွံ့ဖြိုးရေးလုပ်ငန်းများတွင်ပါဝင်နိုင်မှု

ကျေးရွာ၏ဖွံ့ဖြိုးရေးလုပ်ငန်းများတွင်လုပ်ဆောင်မှုများ ဆုံးဖြတ်ချက် ချမှတ်မှုများတွင်အမျိုးသား ၊အမျိုးသမီးများသည် တန်းတူပါဝင်နိုင်မှုများရှိသည်ကိုလည်းတွေ့ရှိရပါသည်။

ဗန်းပုံစံကို အသုံးပြု၍ အဖွဲ့အစည်းများချိတ်ဆက်မှု နှင့် သုံးသပ်ချက်

အဖွဲ့အစည်းများချိတ်ဆက်မှုပုံစံ

ကျေးရွာ- ပျဉ်တောင်

ရက်စွဲ- 12. 2. 2015

ကျေးရွာအတွင်း အဖွဲ့အစည်းများ:

၀၁) ဇီဝသက်စာဖွဲ့
 ၀၂) မြေညီသူ့ ဓါတ်စာဖွဲ့
 ၀၃) မိခင်နှင့် ကလေးစာဖွဲ့
 ၀၄) အပူချိန်ချိန်စာဖွဲ့
 ၀၅) မိခင်အဖွဲ့အစည်း
 ၀၆) ဂေါ် - ဝက်စာဖွဲ့ (ဘာသာရေး)

ကျေးရွာအပြင် အဖွဲ့အစည်းများ:

၀၁) မြို့နယ်စီးဆင်းစာဖွဲ့အဖွဲ့
 ၀၂) ပညာရေး ဦးစီးဌာန
 ၀၃) မြို့နယ်စီးဆင်းစာဖွဲ့ အဖွဲ့
 ၀၄) အထွေထွေအဖွဲ့အစည်း
 ၀၅) ပတ် မျှော်စင်
 ၀၆) UNDP
 ၀၇) မြို့နယ်သံဃာ့အဖွဲ့အစည်း

သုံးသပ်ချက် နှင့် ရလဒ်များ

ကျေးရွာတွင်းရှိအဖွဲ့အစည်းများ

ကျေးရွာတွင်းရှိ အုပ်ချုပ်ရေးအဖွဲ့သည် ကျေးရွာရှိ ပြဿနာများ၊ အခက်အခဲများ၊ မူးယစ် ဆေးဝါး ပပျောက်ရေးစသည့် လုပ်ငန်းများကို ကျေးရွာလူထုနှင့် ပူးပေါင်း၍ ဆောင်ရွက်ကြပါသည်။

ဂေါပကအဖွဲ့သည် ကျေးရွာ၏ သာရေး/နာရေးကိစ္စရပ်များကို ထိုကျေးရွာရှိ အုပ်ချုပ်ရေးအဖွဲ့များ နှင့် အချင်းချင်းချိတ်ဆက်ကာ ဆောင်ရွက်ကြပါ သည်။

ကျောင်းကော်မတီ အဖွဲ့နှင့် အုပ်ချုပ်ရေးအဖွဲ့များသည် ကျေးရွာလူထုနှင့် ပူးပေါင်း၍ပညာရေးကဏ္ဍမှာ တိုးတက် မြင့်မားမှုရှိအောင် ချိတ်ဆက်ဆောင်ရွက်ပေးပါသည်။

မီးသတ်အဖွဲ့သည်ကျေးရွာမီးဘေးအန္တရာယ်ကင်းရှင်းရေးအတွက်မြို့နယ်မီးသတ်အဖွဲ့နှင့်ချိတ်ဆက် ဆောင်ရွက်လျက်ရှိသည်။

ကျေးရွာပြင်ပအဖွဲ့အစည်းများ

မြို့နယ်ရှိ ဌာနဆိုင်ရာအဖွဲ့အစည်းများနှင့် ချိတ်ဆက်မှုရှိပြီး ကုန်သည်အဖွဲ့အစည်းများနှင့် ချိတ်ဆက် ဆောင်ရွက်မှု အားနည်းကြောင်း တွေ့ရှိရပါသည်။

စိုက်ပျိုးရေးနည်းပညာများရရှိရန်၊ မျိုးကောင်းမျိုးသန့်များရရှိရန်၊

မွေးမြူရေးနည်းပညာ/အသိပညာဖွံ့ဖြိုးမှု ရရှိစေရန် သက်ဆိုင်ရာ ဌာနများ၊

အစိုးရမဟုတ်သောအဖွဲ့အစည်းများ ပိုမိုဆောင်ရွက်ပေးရန် လိုအပ်ပါသည်။

၇။ကျေးရွာကော်မတီရွေးချယ်ခြင်းနှင့် ကျေးရွာဖွံ့ဖြိုးရေးအစီအစဉ် ဆောင်ရွက်မှုမှတ်တမ်းခါတ်ပုံများ



ရွှေတောင်ကျေးရွာအုပ်စု၊ ပျဉ်ထောင်ကျေးရွာကျေးရွာ

စဉ်	အမည်	ကျား/မ	ရာထူး
၁	ဦးအောင်မျိုး	ပြား	ကျေးရွာစီ/ထောက်ခွဲကူငွေ
၂	ဒေါ်မာမာသန်း	မ	ကျေးရွာစီ/ထောက်ခွဲကူငွေ
၃	ဦးသိန်းထွဋ်	ပြား	စောင့်ကြည့်၊ကြီးကြပ်ရေးဆပ်ကော်မတီ
၄	ဒေါ်နှင်းနှင်းအေး	မ	စောင့်ကြည့်၊ကြီးကြပ်ရေးဆပ်ကော်မတီ
၅	ဒေါ်မျိုးပပလှိုင်	မ	စောင့်ကြည့်၊ကြီးကြပ်ရေးဆပ်ကော်မတီ
၆	ဦးကျော်ကျော်ဝင်း	ပြား	ဝယ်ယူရေးဆပ်ကော်မတီ
၇	ဦးမင်းထွန်း	ပြား	ဝယ်ယူရေးဆပ်ကော်မတီ
၈	ဒေါ်ချိုမာလင်း	မ	ဝယ်ယူရေးဆပ်ကော်မတီ
၉	ဦးအေးပို	ပြား	လည်ပတ်ရေးနှင့်ပြင်/ထိန်းဆပ်ကော်မတီ
၁၀	ဒေါ်နေကြာ	မ	လည်ပတ်ရေးနှင့်ပြင်/ထိန်းဆပ်ကော်မတီ
၁၁	ဒေါ်သဇင်ဝင်း	မ	လည်ပတ်ရေးနှင့်ပြင်/ထိန်းဆပ်ကော်မတီ
၁၂	ဦးကျော်နိုင်ဝင်း	ပြား	စေတနာ့ဝန်ထမ်း
၁၃	ဒေါ်မိလှိုင်	မ	စေတနာ့ဝန်ထမ်း
၁၄	ဦးဌေးစိုးလင်း	ပြား	အကြံပြုတိုင်ကြားဖြေရှင်းရေး
၁၅	ဒေါ်ခိုင်နွယ်ဦး	မ	အကြံပြုတိုင်ကြားဖြေရှင်းရေး
၁၆	ဦးမြင့်ဇော်	ပြား	ကျေးရွာစာရင်းကိုင်

ကျေးရွာကလေး နွဲ့ဖြဲလဲကိုးတက်ရော့ ဒီးဒီးရွာ၊ မုတ္တမကျေးရွာ၊ စိမ်းကိန်း
 စတုတ္ထနှစ်၊ ဝက်ဝင်း၊ ဒုတိယကဏ္ဍ၊ ကလေး၊ ဓာတ်၊ မွတ်ကမ်း

၈၇၇၇ " " ၂၀၂၀-၂၀၂၁
 အချိန် " " ၈.၂၀ (၂၀၂၁)က
 ၈၇၇၇ " " ၈၇၈၈ မွတ်ကမ်း

အထွတ်အရှည် " " မုတ္တမကျေးရွာ၊ စိမ်းကိန်း ဒုတိယကဏ္ဍ၊ ကလေး၊ ဓာတ်၊ မွတ်ကမ်း

အထက်ဖျား၊ အထွတ်အရှည် နှစ်၊ မတ်ဘတ်ရှ်၊ ရော့ထီတိုင်း၊ မုတ္တမကျေးရွာ၊ စိမ်းကိန်း
 မွတ်ကမ်း၊ ကျေးရွာ၊ စိမ်းကိန်း ဒုတိယကဏ္ဍ၊ ကလေး၊ ဓာတ်၊ မွတ်ကမ်း၊ ဆေး၊ ဒီး၊ ဆိပ်ကမ်း
 ရပ်ကွက်၊ မုတ္တမကျေးရွာ၊ စိမ်းကိန်း၊ ကော်ယော်၊ မွတ်ကမ်း၊ ကျေးရွာ၊ မုတ္တမကျေးရွာ၊ စိမ်းကိန်း
 (၂၅) ဒီး၊ ကျေးရွာ၊ စိမ်းကိန်း (၁၃) ဒီး၊ ရွှေတောင်၊ ၂၅ ဒီး၊ ဓာတ်၊ ကလေး၊ စိမ်းကိန်း

အထွတ်အရှည် " " ကလေး၊ စိမ်းကိန်း (၇) ကလေး၊ စိမ်းကိန်း (၅) ကလေး၊ စိမ်းကိန်း (၅)
 ကလေး၊ ကျေးရွာ၊ စိမ်းကိန်း၊ ဒီး၊ ဆိပ်ကမ်း၊ ၂၅ မုတ္တမကျေးရွာ၊ စိမ်းကိန်း၊ စိမ်းကိန်း၊ စိမ်းကိန်း
 ကလေး၊ မုတ္တမကျေးရွာ၊ စိမ်းကိန်း၊ ကလေး၊ စိမ်းကိန်း၊ စိမ်းကိန်း၊ စိမ်းကိန်း၊ စိမ်းကိန်း၊ စိမ်းကိန်း
 ကလေး၊ စိမ်းကိန်း၊ စိမ်းကိန်း၊ စိမ်းကိန်း၊ စိမ်းကိန်း၊ စိမ်းကိန်း၊ စိမ်းကိန်း၊ စိမ်းကိန်း

ပေါ်က အထွတ်အရှည် " " စိမ်းကိန်း၊ စိမ်းကိန်း၊ စိမ်းကိန်း၊ စိမ်းကိန်း၊ စိမ်းကိန်း၊ စိမ်းကိန်း
 ကလေး၊ စိမ်းကိန်း၊ စိမ်းကိန်း၊ စိမ်းကိန်း၊ စိမ်းကိန်း၊ စိမ်းကိန်း၊ စိမ်းကိန်း၊ စိမ်းကိန်း
 ကလေး၊ စိမ်းကိန်း၊ စိမ်းကိန်း၊ စိမ်းကိန်း၊ စိမ်းကိန်း၊ စိမ်းကိန်း၊ စိမ်းကိန်း၊ စိမ်းကိန်း
 ကလေး၊ စိမ်းကိန်း၊ စိမ်းကိန်း၊ စိမ်းကိန်း၊ စိမ်းကိန်း၊ စိမ်းကိန်း၊ စိမ်းကိန်း၊ စိမ်းကိန်း

အထွတ်အရှည် " " အထွတ်အရှည်၊ စိမ်းကိန်း၊ စိမ်းကိန်း၊ စိမ်းကိန်း၊ စိမ်းကိန်း၊ စိမ်းကိန်း
 ကလေး၊ စိမ်းကိန်း၊ စိမ်းကိန်း၊ စိမ်းကိန်း၊ စိမ်းကိန်း၊ စိမ်းကိန်း၊ စိမ်းကိန်း၊ စိမ်းကိန်း
 ကလေး၊ စိမ်းကိန်း၊ စိမ်းကိန်း၊ စိမ်းကိန်း၊ စိမ်းကိန်း၊ စိမ်းကိန်း၊ စိမ်းကိန်း၊ စိမ်းကိန်း
 ကလေး၊ စိမ်းကိန်း၊ စိမ်းကိန်း၊ စိမ်းကိန်း၊ စိမ်းကိန်း၊ စိမ်းကိန်း၊ စိမ်းကိန်း၊ စိမ်းကိန်း

၂၀၂၁) မဲပေး၊ စိမ်းကိန်း၊ စိမ်းကိန်း၊ စိမ်းကိန်း၊ စိမ်းကိန်း၊ စိမ်းကိန်း၊ စိမ်းကိန်း၊ စိမ်းကိန်း
 ကလေး၊ စိမ်းကိန်း၊ စိမ်းကိန်း၊ စိမ်းကိန်း၊ စိမ်းကိန်း၊ စိမ်းကိန်း၊ စိမ်းကိန်း၊ စိမ်းကိန်း

ရွှေတောင် ကျေးရွာ အုပ်စု ပျဉ်တောင်ကျေးရွာ ယူဆယဉ်စီမံကိန်း
 စတင်ဖွဲ့ ဖွဲ့စည်းရေး: ယထာဓာတ်ကြီး အစည်းအဝေး ဖွဲ့စည်းရေး:

ရက်စွဲ: " ၂၄. ၁၀. ၂၀၁၇
 အချိန်: " ၇. ယဉ်. ၁၂. နာရီ
 ဇာရာ: " ကျွန်ုပ်တို့အဖွဲ့အစည်း

အကြောင်းအရာ: " ယူဆယဉ်စီမံကိန်း ယထာဓာတ် အစည်းအဝေး
 ကျင်းပခြင်း

အထက်ပါ အကြောင်းအရာနှင့် ပတ်သက်၍ အောက်ဖော်ပြပါ
 ယူဆယဉ်စီမံကိန်း ပြင်ဆင်ရေးအဖွဲ့အစည်း ဖွဲ့စည်းရေး
 နေရာ: နေရာအမျိုးမျိုး: နေရာအမျိုးမျိုး: နေရာအမျိုးမျိုး
 ဦးစီးအဖွဲ့: (၁) ဦးစီး: (၂) ဦးစီး: (၃) ဦးစီး
 ကျွန်ုပ်တို့အဖွဲ့အစည်း

အစည်းအဝေးကို အစီအစဉ် (၇) ရက်စွဲ ကျင်းပပြီး အစီအစဉ်အရ အဖွဲ့အစည်း
 အဖွဲ့အစည်း ဦးစီးအဖွဲ့: ဖွဲ့စည်းရေးအဖွဲ့: အစည်းအဝေး အဖွဲ့အစည်း
 အဖွဲ့အစည်း အဖွဲ့အစည်း: အဖွဲ့အစည်း: အဖွဲ့အစည်း: အဖွဲ့အစည်း
 အဖွဲ့အစည်း အဖွဲ့အစည်း အဖွဲ့အစည်း: အဖွဲ့အစည်း အဖွဲ့အစည်း
 အဖွဲ့အစည်း အဖွဲ့အစည်း အဖွဲ့အစည်း: အဖွဲ့အစည်း အဖွဲ့အစည်း

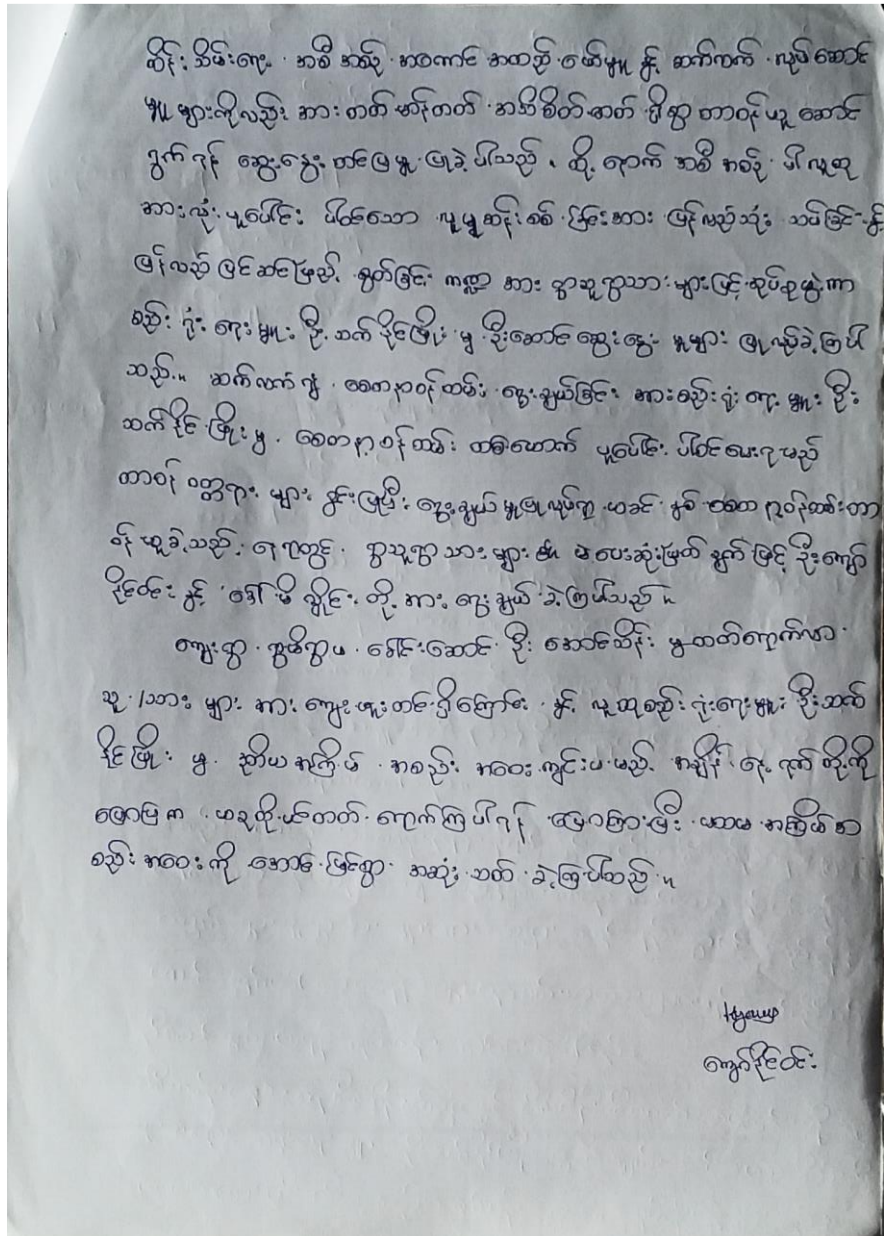

ပုံစံ - ၈ - ၁ ကျေးရွာအခြေခံအချက်အလက်များ (Form PC 1)

လမ်းညွှန်ချက်၊ ကျေးရွာတစ်ရွာသို့ ပထမဆုံးပိတ်ဆက်ရရှိသော ရောက်သောအခါ လူထုစည်းရုံးရေးမှူးသည် ကျေးရွာခေါင်းဆောင်များအား ကျေးရွာအချက်အလက်များကို ပေမ္ဘာရစ်မံ၍ တောင်းခံရသည့် ဤအချက်အလက်များကို စိစစ်နိမိတ်ဆက်အစည်းဝေးပုဂ္ဂိုလ်စီတောင်းခံရမည့် စိစစ်နိမိတ်ဆက်အစည်းဝေးတွင် လူထုစည်းရုံးရေးမှူးသည် ဤအချက်အလက်များအား စစ်ဆေးပြီး မှန်ကန်အောင်ပြုလုပ်ရမည်။ ပြီးနောက်တွင် လူထုစည်းရုံးရေးမှူးမှ သတင်းအချက်အလက်ထံသို့ Tablets မှ တဆင့် ပြန်လည်ရမည်။

ကျေးရွာခေါင်းဆောင် အမည် ဦးထိန်လင်း	ကျေးရွာခေါင်းဆောင်၏ ဖုန်းနံပါတ် ၀၅-၇၈၇၀၃၃၄၇၀	လူထုစည်းရုံးရေးမှူး၏အမည် ဦးသိန်းဦး
ပြည်နယ်တိုင်းဒေသကြီး ဧရာဝတီ	မြို့နယ် ဗဟုတေ	ကျေးရွာအုပ်စု ရွှေတောင်
		ကျေးရွာ ပျဉ်တောင်

က၊ လူဦးရေ

လူမျိုးစု	အိမ်ထောင်စုအရေအတွက်	ကိုးကွယ်သည့်ဘာသာ	အိမ်ထောင်စုအရေအတွက်
လူမျိုးစု (၁) မြန်မာ	၃၄	ဘာသာ(၁) မြန်မာ	၃၄
လူမျိုးစု (၂) -----	၆	ဘာသာ(၂) -----	
လူမျိုးစု (၃) -----		ဘာသာ(၃) -----	
လူမျိုးစုစုစု -----		ဘာသာစုစု -----	
အခြား			
အရေအတွက်			
မသန်စွမ်းသူများ			
ထောက်ကြီးရွယ်အိုများ (၆၅ နှစ် နှင့် အထက်)			

စစ်ဘေးရှောင်	
--------------	--

	အမျိုးသား(အရေအတွက်)	အမျိုးသမီး(အရေအတွက်)	စုစုပေါင်းအရေအတွက်
လူဦးရေ			
လူမျိုးစု (၁)---ဗမာ	63-၆၅၇၆	53 ၆၅၇၆	116 ၆၅၇၆
လူမျိုးစု (၂)-----			
လူမျိုးစု (၃)-----			
အခြား			
အိမ်ထောင်ဦးစီး	32	2	34 ဖြစ်

(ခ)အခြေခံအဆောက်အအုံ အသုံးအဆောင်များ

စာသင်ကျောင်း	အမှတ် ခြံမပါ	ကျန်းမာရေး	အမှတ်ပြု ခရိုင်	တာဝန်ခံရေးအဆောက် အအုံများ	အမှတ် ခြံမပါ
အထက်တန်းကျောင်း	<input type="checkbox"/>	ဆေးရုံ	<input type="checkbox"/>	ဇေတီ	<input type="checkbox"/>
အလယ်တန်းကျောင်း	<input type="checkbox"/>	ကျန်းမာရေးဌာန	<input type="checkbox"/>	ဘုန်းကြီးကျောင်း	<input checked="" type="checkbox"/>
မူလတန်းကျောင်း	<input checked="" type="checkbox"/>	ကျန်းမာရေးဌာနခွဲ	<input type="checkbox"/>	ဟိန္ဒူဘုရားကျောင်း	<input type="checkbox"/>
ပုဂံကျောင်း	<input type="checkbox"/>	ဆေးပေးခန်း	<input type="checkbox"/>	ရေစိုက်ကျောင်း	<input type="checkbox"/>
အခြား	<input type="checkbox"/>	အခြား	<input type="checkbox"/>	ဇလီ	<input type="checkbox"/>
				အခြား	<input type="checkbox"/>
မှတ်ချက်		မှတ်ချက်		မှတ်ချက်	

[Type text]

(ဂ) ကျွမ်းကျင်သူများမှတ်တမ်း (ကျေးရွာတွင်နေထိုင်သော သို့မဟုတ် တခြားရွာမှလာရောက်သောကျွမ်းကျင်သူများ)

(ခ) စာသင်ကျောင်း			(၂) ကျန်းမာရေး			(၃) လက်မှုပညာရှင်		
	ရွာတွင်နေထိုင်သူ	အခြားရွာမှလာသူ		ရွာတွင်နေထိုင်သူ	အခြားရွာမှလာသူ		ရွာတွင်နေထိုင်သူ	အခြားရွာမှလာသူ
မူလတန်းပြဆရာ/မ	<input checked="" type="checkbox"/>	<input checked="" type="checkbox"/>	ဆရာလန်	<input type="checkbox"/>	<input type="checkbox"/>	လက်ထဲများ	<input checked="" type="checkbox"/>	<input type="checkbox"/>
အထက်တန်းပြဆရာ/မ	<input type="checkbox"/>	<input type="checkbox"/>	လက်ထောက်ကျန်းမာရေးပျူ	<input type="checkbox"/>	<input type="checkbox"/>	ဖန်းရံ	<input type="checkbox"/>	<input checked="" type="checkbox"/>
အလယ်တန်းပြဆရာ/မ	<input type="checkbox"/>	<input type="checkbox"/>	အမျိုးသမီးကျန်းမာရေးဆရာမ	<input type="checkbox"/>	<input type="checkbox"/>	လွှပ်စစ်ကျွမ်းကျင်မှု၊ ဇီဝသမား	<input type="checkbox"/>	<input checked="" type="checkbox"/>
မူကြံဆရာ/မ	<input type="checkbox"/>	<input type="checkbox"/>	သားဖွားဆရာမ	<input type="checkbox"/>	<input type="checkbox"/>	စေ့စိုက်သူယ်သူ	<input checked="" type="checkbox"/>	<input type="checkbox"/>
အခြား	<input type="checkbox"/>	<input type="checkbox"/>	ပြည်သူ့ကျန်းမာရေးလုပ်သား	<input type="checkbox"/>	<input type="checkbox"/>	စက်ပြင်ဆရာ	<input type="checkbox"/>	<input type="checkbox"/>
မှတ်ချက်			မှတ်ချက်			မှတ်ချက်		

(ဃ) ကျေးရွာသို့ ရောက်ရှိနိုင်သည့်လမ်းအခြေအနေ / ကျေးရွာတစ်ရွာသည် ၎င်း၏ကျေးရွာအုပ်စုနှင့် ဆက်သွယ်ထားသော လမ်းအခြေအနေ (အောက်ဖက်တွင်ဖော်ပြပါ)

ကျောက်ကြမ်းလမ်း ကတ္တရာလမ်း ကွန်ကရစ်လမ်း မော်တော်ဆိုင်ကယ်လမ်း
 ကျောက်ခင်းလမ်း ခြေသားလမ်း (လှသွားလမ်း) အခြား: ၂၄၇၂/၈

(င) ကျေးရွာဖွံ့ဖြိုးမှုစီမံချက် ဝိုင်းပါ

(၁) လူထုပတ်ပြုစီမံကိန်းမစတင်မီ ဤကျေးရွာတွင်ကျေးရွာဖွံ့ဖြိုးမှု ရှိပါသည်/မရှိပါ/မသိပါ

စီမံချက်ရှိခဲ့ပါသလား?

(၂) ရှိခဲ့ပါလျှင် ဤစီမံချက်ကို မည်သည့် ခုနှစ်တွင်ပြင်ဆင်ခဲ့ပါသနည်း? နှစ် ၂၀၁၆ / မသိပါ

(၃) ဤစီမံချက်ကို ပြီးနယ်မှအတည်ပြုခဲ့ပါသလား? မြဲခဲ့ပါသည်/မမြဲခဲ့ပါ / မသိပါ

ပုံစံ - ၀၂ - စီမံကိန်းစာရွက်စာတမ်း (PC 2)

လမ်းညွှန်ချက် ကျေးရွာအုပ်စုအတွက် ဤစီမံကိန်းပြင်ဆင်ရမည့်		သက်ဆိုင်ရာလုပ်ငန်းစဉ်များ၊ လက်ထောက်နည်းပညာများ		စီမံကိန်းစာရွက်စာတမ်း ပြင်ဆင်ခြင်း	
စီမံကိန်းစာရွက်စာတမ်း အမည် - မြို့နယ် ဗဟို					
နေ့စွဲ	23. 10. 19	စက်ဝန်းအားဖြင့် <input type="checkbox"/> စက်ဝန်း(၁) <input type="checkbox"/> စက်ဝန်း(၂) <input type="checkbox"/> စက်ဝန်း(၃) <input checked="" type="checkbox"/> စက်ဝန်း(၄)			
ပြင်ဆင်/တိုင်း	ရွှေတောင်	ကျေးရွာအုပ်စု	ရွှေတောင်	ကျေးရွာ	မြေပုံ

စီမံကိန်းအမျိုးအမည်	နေ့စွဲ		အစည်းအဝေးတွင် တက်ရောက်သူအရေအတွက်					
	စတင်သည့် နေ့	ပြီးသည့် နေ့	အမျိုးသား အရေအတွက်	အမျိုးသမီး အရေအတွက်	အိမ်ထောင်စုအရေအတွက်	လူပုဂ္ဂိုလ်အရေအတွက်နှင့် လူမျိုးအမည်	အိမ်ထောင်စုပေါင်း	အိမ်ထောင်စု %
၁။ ကျေးရွာစီမံကိန်း စီမံဆက်လက်ရေးအစည်းအဝေး	24.10.19	24.10.19	14	11	25	၁၂၈	34	
၂။ ကျေးရွာအုပ်စု ဗဟိုစီမံချက်ရေးဆွဲခြင်း အစည်းအဝေး	29.10.19	29.10.19	15	14	29	၁၆၈	၁4	
၃။ ကျေးရွာအုပ်စု လုပ်ငန်းစဉ်ချက်ချာအစည်းအဝေး								
၄။ မြို့နယ်အစိုးရစီမံကိန်းရေးဆွဲရေးနှင့် အကောင်အထည်ဖော်ရေး ကော်မတီ၏ စီမံကိန်း သုံးသပ်မှုအစည်းအဝေး			မလို	မလို	မလို	မလို		

Page 8

၅။ မြို့နယ် စီမံကိန်းရေးဆွဲရေးနှင့် အကောင်အထည်ဖော်ရေးကော်မတီ၏ဆုံးဖြတ်ချက် ရွာသို့ အသိပေးအကြောင်းကြားသည့် အစည်းအဝေး								
၆။ စီမံကိန်းလုပ်ငန်းစဉ်စီမံချက်ရေးဆွဲခြင်း အစည်းအဝေး	မလို	မလို	မလို	မလို	မလို	မလို		
၆.၁။ စီမံကိန်းလုပ်ငန်း အကောင်အထည်ဖော်ရေးအစီအစဉ် ရေးဆွဲခြင်း	23. 1. 20	23. 1. 20	8	8	16	၁၂၈		
၆.၂။ ဝယ်ယူရေးအစီအစဉ် ရေးဆွဲခြင်း	23. 1. 20	23. 1. 20	8	8	16	၁၂၈		
၆.၃။ ဘဏ္ဍာရေးကုန်ကျမှု လျာထားအစီအစဉ် ရေးဆွဲခြင်း	23. 1. 20	23. 1. 20	8	8	16	၁၂၈		
၆.၄။ မြင်/ထိန်းအစီအစဉ် ရေးဆွဲခြင်း	23. 1. 20	23. 1. 20	8	8	16	၁၂၈		
၇။ စီမံကိန်းလုပ်ငန်းစဉ် တိုးတက်မှု စောင့်ကြည့်ရေး အစည်းအဝေး	မလို	မလို	မလို	မလို	မလို	မလို		
၇.၁။ အစည်းအဝေး ပထမအကြိမ်								
၇.၂။ အစည်းအဝေး ဒုတိယအကြိမ်								
၇.၃။ အစည်းအဝေး တတိယအကြိမ်								
၈။ စီမံကိန်းလုပ်ငန်းစဉ် အပြီးသတ်စစ်ဆေးခြင်း အစည်းအဝေး								
၉။ လူထုစစ်ဆေးမှုအစည်းအဝေး								

Page 9

ပုံစံ - ၀-၃ ကျေးရွာခွဲ ဖြိုးရေး ဦးစားပေးအစီအစဉ် (Form PC 3)

လယ်ယာနှင့်ချက်၊ အဆင့်(၃)ကျေးရွာခွဲမှန်ချက်အစည်းအဝေးပြီးနောက်သောအခါ ကျေးရွာစီမံကိန်း အထောက်အကူပြု ကော်မတီသည် လူထုစည်းရုံးရေးမှူးအကူအညီဖြင့် ဤပုံစံကိုပြည့်စုံအောင် ပြည့်စုံစွာရယူမည်။			
လူထုစည်းရုံးရေးမှူး/ဝန်ထမ်း အမည် ဦး သလီ ဦး ဖြိုး			
ဝန်ထမ်း ၂၅.၁၀.၁၅.	စက်ဝန်းအား အမှတ်ခြစ်ပါ (✓) <input type="checkbox"/> စက်ဝန်း(၀) <input type="checkbox"/> စက်ဝန်း(၂) <input type="checkbox"/> စက်ဝန်း(၃) <input type="checkbox"/> စက်ဝန်း(၄)		
ပြည်နယ်/တိုင်း ဧရာဝတီ	မြို့နယ် ပုသိမ်	ကျေးရွာအုပ်စု ရွှေတောင်	ကျေးရွာ ပျဉ်တောင်

က၊ အခက်အခဲအတားအဆီးများအားရှေးရှေးခြင်း - ယခုလက်ရှိအခြေအနေတွင်ကျေးရွာခွဲ ဖြိုးတိုးတက်ရေးအတွက် အဓိကအခက်အခဲအတားအဆီးများသည် မည်သည့်များဖြစ်ပါသနည်း။ (အမျိုးသား/သမီး၊ အနည်းဆုံးအခက်အခဲ ၅ ခုစီဖော်ပြပါ)

အုပ်စုခွဲ၊ ဝေးခန်းမှများမှ တင်ပြသောအခက်အခဲအတားအဆီးများ	
ရိုးရာဇာတ် ချစ် ဖြိုးအောက်လမ်း၊ ဗုဒ္ဓကောင်း၊ ပါသာဖြင့် သွားလာရေး၊ ခက်ခဲ ဖြင့်	<input type="checkbox"/> ကျား <input type="checkbox"/> မ <input type="checkbox"/> ကျား+ မ
စာသင် ကျောင်း၊ အိမ်၊ ပါသာဖြင့်၊ လူထုအား သင်ကြားမှု အခက်အခဲများ ဖြစ်ပေါ်ခြင်း	<input type="checkbox"/> ကျား <input type="checkbox"/> မ <input type="checkbox"/> ကျား+ မ
လမ်းမီး၊ မရှိ ချစ်ဖြင့် သွားလာမှု ခက်ခဲ ဖြင့်	<input type="checkbox"/> ကျား <input type="checkbox"/> မ <input type="checkbox"/> ကျား+ မ
ကျေးရွာဝေးဝေးလမ်းမရှိ ဖြင့်၊ ဝမ်းကျက် ဖြစ် ဖြင့်	<input type="checkbox"/> ကျား <input type="checkbox"/> မ <input type="checkbox"/> ကျား+ မ
အိမ်အိမ်တိုတာ၊ မကောင်း၊ ပါသာဖြင့် သွားလာခက် ခဲသွားလာခြင်း အခက်အခဲ ဖြစ်ပေါ်ခြင်း	<input type="checkbox"/> ကျား <input type="checkbox"/> မ <input type="checkbox"/> ကျား+ မ

ခ၊ မျှော်မှန်းခြင်း- နောင်လာမည့် (၅) နှစ် အတွင်း ကျေးရွာခွဲ ဖြိုးရေး မျှော်မှန်းလျာထားချက်များအား တင်ပြပါ။

အုပ်စုခွဲ၊ ဝေးခန်းမှများမှ တင်ပြသောအခက်အခဲအတားအဆီးများ	
ခွဲ ဖြင့်၊ ဆက်လမ်း၊ များ ကောင်း၊ ရွှေတောင်	<input type="checkbox"/> ကျား <input type="checkbox"/> မ <input type="checkbox"/> ကျား+ မ
စာသင် ကျောင်း လုံခြုံမှု မရှိ စေရန်	<input type="checkbox"/> ကျား <input type="checkbox"/> မ <input type="checkbox"/> ကျား+ မ
ကျေးရွာ လမ်းမီး များ လမ်းမီးမရှိ	<input type="checkbox"/> ကျား <input type="checkbox"/> မ <input type="checkbox"/> ကျား+ မ
ကျေးရွာ ဝေးဝေးလမ်းမရှိ မရှိ မရှိ စေရန်	<input type="checkbox"/> ကျား <input type="checkbox"/> မ <input type="checkbox"/> ကျား+ မ

[Type text] Page 10

ဆိပ်ခံလက်စား: မြို့မြို့လောကော့ရွာရွာရပ်၊ ဘီကျား ၀၀ ၀ ကျား + ၀

၀။ လူထုစီမံကိန်း၏ လာမည့် (၄) နှစ်အတွက် အကျိုးပင်သော ဦးစားပေး ဖွံ့ဖြိုးတိုးတက်မှု လုပ်ငန်း အစီအစဉ်များအားဖော်ပြပါ။

ဦးစားပေးအဆင့်	ကျေးရွာအတွက် ဦးစားပေး ဖွံ့ဖြိုးတိုးတက်မှု လုပ်ငန်းစဉ်များ	အဆိုပြုသူ (အမျိုးသားများ/ အမျိုးသမီးများ/ အမျိုးသား + အမျိုးသမီး)	အခန်းကဏ္ဍ	ဦးစားပေး အဆင့် သတ်မှတ်ချက်	ခန့်မှန်း ကုန်ကျစရိတ်	အကျိုးပင်စွမ်းရည်ရှိသူ နှင့် မှန်မည့်အခြေအနေအတွက်		
						ကျား	မ	ပေါင်း
၁	ရွာခြံစိုက်ရေး လုပ်ငန်း	ကျား + ၁၀	ထိုက်ထိုက်	၁၁	၁၁၀၀၀	၆၅	၆၅	၁၃၀
၂	စားသောက်ရေး ဝန်ဆောင်မှု	မ	ယူဇာရေး	၂	၇၅၀၀၀	၂	၂	၄
၃	ကျေးရွာ ရိုးစေ့ရေး	ကျား + ၁၀	အိမ်ထောင်ရေး	၃	၈၀၀၀	၂	၂	၄
၄	ကျေးရွာ ရိုးစေ့ရေး	မ	အိမ်ထောင်ရေး	၂	၇၀၀၀	၂	၂	၄
၅	ဆိပ်ကမ်းတံတား	ကျား	အိမ်ထောင်ရေး	၅	၇၀၀၀	၂	၂	၄

၁။ လူထုစီမံကိန်း၏ လာမည့် (၄) နှစ်အတွက် အကျိုးပင်သော ဦးစားပေး ဖွံ့ဖြိုးတိုးတက်မှု လုပ်ငန်း အစီအစဉ်များအားဖော်ပြပါ။

အဆင့်	ကျေးရွာအတွက် ဦးစားပေး ဖွံ့ဖြိုးတိုးတက်မှု လုပ်ငန်းစဉ်များ	အဆိုပြုသူ (အမျိုးသားများ/ အမျိုးသမီးများ/ အမျိုးသား + အမျိုးသမီး)	အခန်းကဏ္ဍ
၁	ကျေးရွာ ဝန်ဆောင်မှု	မ	အိမ်ထောင်ရေး
၂	ကျေးရွာ ဝန်ဆောင်မှု	ကျား	အိမ်ထောင်ရေး
၃	ကျေးရွာ ဝန်ဆောင်မှု	ကျား	အိမ်ထောင်ရေး
၄	ကျေးရွာ ဝန်ဆောင်မှု	ကျား + ၁၀	အိမ်ထောင်ရေး

ခေါင်းစောင်း၊ ကျေးရွာစီမံကိန်းအထောက်အကူပြုကော်မတီမှ အတည်ပြုသည်။

အမည်: ဦးစောလှိုင်၊ လက်မှတ်:  ဇူလိုင် ၂၀၁၉ ခုနှစ်

[Type text] Page 11

မောက်ထက်တွဲ (၄) မြားများသောတိုင်းများအတွက် ဦးစားပေးလုပ်ငန်းစဉ်များ
ကျေးရွာအုပ်စုများ

ပုဂံဇေး၊ TPIC တွင်ထားရှိရမည့် အခြားရွာများနှင့် ညှိနှိုင်းရန်အတွက် ပိတ်ဆို့မှု မရှိရမည်။ MIS လုပ်ရန်မလို။

စတုရန်း ၂ ဂွေ့ ဟင် တွင်

စာမတ်	လုပ်ငန်းစဉ်များ	စာမတ်အတွက် ဦးစားပေး ဧည့်သည်	စာမတ် ပြန်ရန်	လ/နှစ်	တာဝန်ခံမည့်သူ သို့ အဖွဲ့အစည်း	ပြင်ပမှ ထည့်ဝင်မှု
အပိုင်အောက်အောက်	၃. ဌာနဆိုင်ရာကုန်သွယ်ရေး	အပိုင်အောက်	၇			
	၅. သိပ်သည်းစွာ တာဝန်ယူခြင်း	အပိုင်အောက်	၇			
		အပိုင်အောက်				
		အပိုင်အောက်				
အောက်ပိုင်းအောက်ပိုင်း / စိုက်ပျိုးရေး	၆. အထွေထွေစိုက်ပျိုးရေး	အပိုင်အောက်	၇			
	၇. စက်ဆိုင် သစ်သီး	အပိုင်အောက်	၇			
		အပိုင်အောက်				
		အပိုင်အောက်				
အောက်ပိုင်းအောက်ပိုင်း	၃. အားပေးသုံးစာအုပ်အုပ်စု	အပိုင်အောက်	၇			
		အပိုင်အောက်				
		အပိုင်အောက်				
		အပိုင်အောက်				
အောက်ပိုင်း	၇. အားပေးစာအုပ်အုပ်စု	အပိုင်အောက်	၇	VPSC	၃၀၀၀	
		အပိုင်အောက်				
		အပိုင်အောက်				
		အပိုင်အောက်				
အောက်ပိုင်း	၄. အထွေထွေ ပို့ဆောင်ရေး	အပိုင်အောက်				
		အပိုင်အောက်				
		အပိုင်အောက်				
		အပိုင်အောက်				