

ပြည်ထောင်စုသမ္မတမြန်မာနိုင်ငံတော်အစိုးရ  
စိုက်ပျိုးရေး၊ မွေးမြူရေးနှင့် ဆည်မြောင်းဝန်ကြီးဌာန  
ကျေးလက်ဒေသဖွံ့ဖြိုးတိုးတက်ရေးဦးစီးဌာန  
နေဖြူမြို့နယ်  
လူထုဗဟိုပြုစီမံကိန်း (တတိယနှစ်စက်ဝန်း)

National Community Driven Development Project (NCDDP)



ကျေးရွာဖွံ့ဖြိုးရေးအစီအစဉ်

Village Development Plan (VDP)

ပျဉ်းမကုန်းကျေးရွာ၊ စံကင်းကျေးရွာအုပ်စု

# မာတိကာ

- ၁။ မြို့နယ် မြေပုံ
- ၂။ ကျေးရွာအုပ်စု မြေပုံ ( ကျေးရွာတည်နေရာ )
- ၃။ အုပ်စုတွင် ပါဝင်သော ကျေးရွာများစာရင်း
- ၄။ ကျေးရွာသမိုင်းကြောင်း
- ၅။ လူထုပူးပေါင်းပါဝင်သော လူမှုဆန်းစစ်ခြင်း နှင့် အကဲဖြတ်ခြင်းလုပ်ငန်းစဉ် ( PSA/PRA )  
အကျဉ်းချုပ်ဇယား
- ၆။ ကျေးရွာဖွံ့ဖြိုးရေး အစီစဉ်အတွက် အသုံးပြုခဲ့သော PRA Tools များနှင့်တစ်ခုချင်းစီအတွက်  
သုံးသပ်ချက်များ
- ၇။ ကော်မတီဝင်များရွေးချယ်ခြင်း နှင့် ကျေးရွာဖွံ့ဖြိုးရေးအစီစဉ် ဆောင်ရွက်မှု မှတ်တမ်း  
ခါတ်ပုံများ
- ၈။ ကျေးရွာအချက်အလက် ( ပုံစံ- ၁ )
- ၉။ စီမံကိန်းစက်ဝန်းအချိန်ဇယား ( ပုံစံ-၂ )
- ၁၀။ ကျေးရွာဖွံ့ဖြိုးရေးဦးစားပေးအစီစဉ် ( ပုံစံ-၃ )
- ၁၁။ အစည်းအဝေး မှတ်တမ်းများ
- ၁၂။ ကဏ္ဍ အလိုက်ဦးစားပေး ဖွံ့ဖြိုးရေး လုပ်ငန်းစဉ်များ

လူထုဗဟိုပြု စီမံကိန်း

# မြို့နယ်မြေပုံ

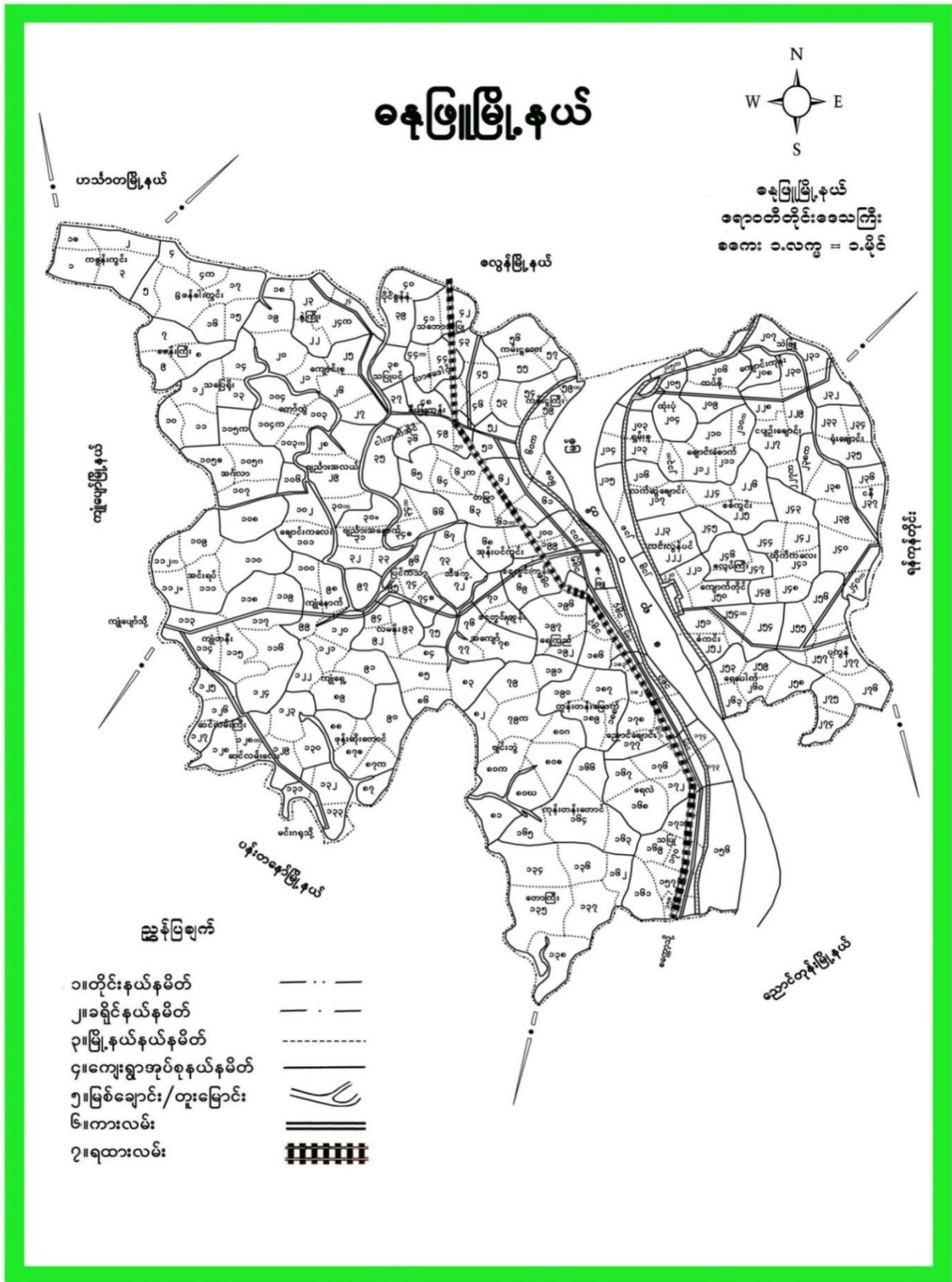

# ကျေးရွာအုပ်စုတည်နေရာပြမြေပုံ

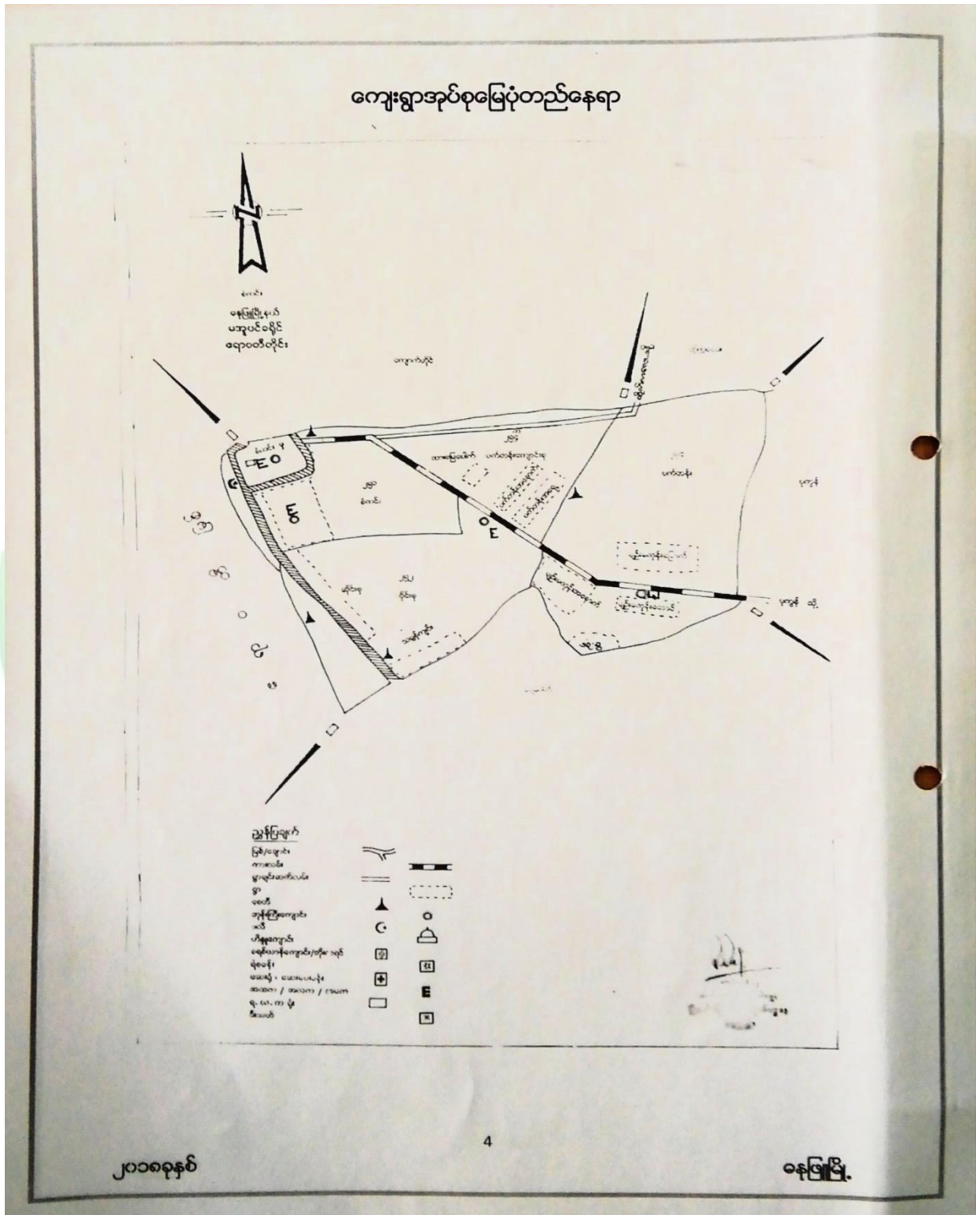

စံကင်းကျေးရွာအုပ်စုတွင်ပါဝင်သောကျေးရွာများစာရင်း

စဉ်	ကျေးရွာအမည်	အိမ်ထောင်စု	ကား	မ	လူဦးရေစုစုပေါင်း
၁။	စံကင်း	၂၀၅	၄၂၆	၄၈၅	၉၁၁
၂။	ဈေးညွန့်	၁၅၂	၃၁၁	၃၂၃	၆၃၄
၃။	ဆိုင်းစု	၁၂၉	၂၅၂	၂၈၁	၅၃၃
၄။	သမ္ဘာန်ကျင်း	၆၀	၁၁၈	၁၂၃	၂၄၁
၅။	ဆားမြေပေါက်	၃၇	၇၆	၇၉	၁၅၅
၆။	ပက်တန်း	၁၈၀	၃၇၄	၃၇၄	၇၄၈
၇။	ပက်တန်းအရှေ့	၂၁	၃၆	၄၆	၈၂
၈။	သုံးခွ	၅၄	၁၀၂	၁၁၈	၂၂၀
၉။	ပျဉ်းမကုန်းအနောက်	၆၄	၁၀၃	၁၁၀	၂၁၇
၁၀။	ပျဉ်းမကုန်းမြောက်	၅၅	၈၁	၁၀၅	၁၈၆
၁၁။	ပျဉ်းမကုန်းတောင်	၁၂၉	၂၆၅	၂၇၉	၅၄၄

# ကျေးရွာသမိုင်းကြောင်း

ပျဉ်းမလျှော်ရွာ စံတင်၊ ခလုတ်နဲ့  
သမိုင်းကြောင်း

ဒဂုံလိပ်စေတီကာလက ပျဉ်းမလျှော်ရွာကျေးမတို့ရဲ့ပါး  
စစ်လျှော်ရွာ၊ မလေးဘိုးလျှော်ရွာ ဟုသာ ခေါ်ဝေါ်စေသကဲ့သို့ ဤရဲ့ ပါးသမိုင်း  
ဆရာဝန် အလေးအတန်ပုံကကတောင် ဒဂုံလိပ်စေတီကော်မတီ၏ နှိပ်နှင်း ဖြစ်ကြောင်း  
စစ်လျှော်ရွာ၊ မလေးဘိုးလျှော်ရွာ၊ ဗုဒ္ဓရွာ၊ ရွာသာ၊ များ၊ ယခု ပျဉ်းမလျှော်  
ဟုခေါ်ဝေါ်စေသကဲ့သို့ ဖြစ်ကြောင်း ရွာထဲမှ နှိပ်နှင်း ဂျပန် ဖြစ်ပေါ်တစ်ခုဖြစ်  
လာပါသည်။

ဘကြောင်း ပျဉ်းမလျှော် ဟုခေါ်ဝေါ်သည့်အစဉ်ကတော့အစပင်ပါ။  
၁၉၂၅ ခုနှစ်ကတည်းက စစ်လျှော် ရွာသာ၊ မလေးဘိုးလျှော် ရွာသာ ဟုခေါ်ဝေါ်  
ဒဂုံလိပ်စေတီကော်မတီ၏ အစဉ်အဆက် ဂျပန်လွှာတို့ နှိပ်နှင်း ပျဉ်းမလျှော် ရွာ  
သာ ဟု ခေါ်ဝေါ်ခဲ့ကြောင်း လဲ ခဲ့သည့် ဟု ယူဆကြပါသည်။

ရွာတစ်ခုပါက နှိပ်နှင်း ပျဉ်းမလျှော် ဟု ခေါ်ဝေါ်ခဲ့ပါသည်။  
တစ်ခါတစ်ရံ နှိပ်နှင်းလည်း နေရာယူထားပြီး ဖြစ်နေကြောင်း ဖြစ်ကြောင်း  
ပါသည်။ မြောက်အရပ်တွင် နေသောအခါ ပျဉ်းမလျှော် မြောက်ပိုင်း  
ကျိုင်းတော်အရပ်တွင် နေသောအခါ ပျဉ်းမလျှော် ကောင်း များစွာ ကောင်း  
အရပ်အရပ်တွင် နေသောအခါ ပျဉ်းမလျှော် ကောင်း များစွာ ကောင်း  
အရပ်အရပ် နှိပ်နှင်း ခေါ်ဝေါ်ကြပြီး အခု ယခုဖြစ်လာပါသည်။

အဖွဲ့အစည်း ဖွဲ့စည်းကြီးကြောင်းကို ဗဟိုဌာန အရပ်  
ဗဟို နှင့် နှိပ်နှင်း ခေါ်ဝေါ်ခြင်း ဖြစ်သည်။ နှိပ်နှင်း ကောင်း  
ကန် ပျဉ်းမလျှော် ကောင်း၊ နှိပ်နှင်း ကောင်း အရပ်အရပ်  
ပျဉ်းမလျှော် အရပ်အရပ်၊ နှိပ်နှင်း ကောင်း မြောက်ကန် ဖြစ်ကြောင်း  
မြောက်ပိုင်း များစွာ နှိပ်နှင်း ဖြစ်လာသည်။

မူလ ရွာ ဟု ပျဉ်းမလျှော် ကောင်း အရပ်အရပ် ကျေးရွာ  
အရပ်အရပ် ကောင်း ပျဉ်းမလျှော် ဖြစ်သည်။

**ပျဉ်းမကုန်းကျေးရွာ၏ လူထုပူးပေါင်းပါဝင်သောလူမှုဆန်းစစ်ခြင်းနှင့်အကဲဖြတ်ခြင်းလုပ်ငန်းစဉ်**  
**ဒုတိယနှစ်စက်ဝန်း (PSA/PRA) အကျဉ်းချုပ်**

စဉ်	အကြောင်းအရာ	ရက်စွဲ	ဦးတည်အုပ်စု	တက်ရောက်သူ			အဓိကဆွေးနွေးချက်များ
				ကျား	မ	ပေါင်း	
၁	ကျေးရွာသမိုင်းကြောင်း (Village History)	၂-၉ ၂၀ ၂၀	ကျေးရွာအကြောင်းကိုသိ သောရပ်မိ၊ရပ်ဖ (အမျိုးသား၊သမီး)များ၊ ကျေးရွာအုပ်ချုပ်ရေးမှူး	၅	၆	၁၁	ကျေးရွာလူမှုစီးပွားအုပ်စုများခွဲခြား သတ်မှတ်နိုင်ရေးအတွက်အခြေခံစံ နှုန်းများကိုရွာသူရွာသားများနှင့်အ တူဆွေးနွေး၍အများသဘောတူဆုံး ဖြတ်သတ်မှတ်ခြင်း။
၂	ကျေးရွာလူမှုရေး၊ စီးပွားရေးအရင်းမြစ်ပြမြေပုံ (Social and Resource Map)	၂-၉ ၂၀ ၂၀	ကျေးရွာသူ/သားများနှင့် မြေပုံရေးဆွဲတက်သူ ကော်မတီဝင်အချို့နှင့် ကျေးရွာကြောင်းကိုနုံ့နံ့ စပ်စပ်သိသောလူငယ် လေးများ	၇	၆	၁၃	ကျေးရွာစီးပွားရေးအရင်းအမြစ်များ၊ လမ်းပန်းဆက်သွယ်ရေးအခြေအနေ နု၊ သောက်သုံးရေရရှိမှု၊ ပညာရေး၊ကျန်းမာရေးလိုအပ်ချက်၊ အလုပ်အကိုင်အခွင့်အလမ်းဖန်တီး နိုင်မှုများကိုဆွေးနွေးခြင်း။
၃	ရာသီခွင်ပြကွဲဒီဇိုင်း (Seasonal Calendar)	၂-၉ ၂၀ ၂၀	ကော်မတီဝင်များ(ကျား၊ မ)တောင်သူလယ်သမား၊ လက်လုပ်လက်စား၊ ဈေးသည်များနှင့်လယ် လုပ်သားများ (အမျိုးသား၊အမျိုးသမီး)	၅	၈	၁၃	ကျေးရွာတွင် ရာသီအလိုက် လုပ်ကိုင်ဆောင်ရွက်နေသောအလုပ် အကိုင်များ၊ ဝင်ငွေရရှိမှုများ၊ နှင့် ပြုတော်ရက်များအကြောင်းဆွေးနွေးခြင်း
၄	ချမ်းသာကြွယ်ဝမှု အဆင့်ခွဲခြားဥပမာပြဇယား (Wealth Ranking)	၂- ၉- ၂ ၀ ၂ ၀	ကျေးရွာသူ/သားများနှင့် အုပ်ချုပ်ရေးမှူး၊ ကော်မတီဝင်များ	၃	၃	၆	ကျေးရွာအတွင်းရှိဥစ္စာနေပိုင်ဆိုင်မှု အားအဆင့်ခွဲခြားခြင်း။
၅	အဖွဲ့အစည်းချိတ်ဆက်ပြမြေပုံ (Venn Diagram)	၂- ၉- ၂ ၀ ၂ ၀	ကျေးရွာအတွင်းရှိအဖွဲ့ စည်းများ၊ ကျေးရွာသူ၊ကျေးရွာ သားများ	၁၀	၄	၁၄	ကျေးရွာအတွင်းရှိလက်ရှိဖွဲ့စည်းထ ားသောအဖွဲ့ အစည်းများနှင့် ချိတ်ဆက်ပြီးလုပ်ဆောင်နေပုံအား ဆွေးနွေးခြင်း။
၆	ပိုင်ဆိုင်မှုအရင်းအမြစ် (Access to control over)	၂- ၉- ၂ ၀ ၂ ၀	ကျေးရွာသူ/သားများ	၆	၄	၁၀	အမျိုးသားနှင့်အမျိုးသမီးများပိုင်ဆိုင် မှုအရင်းအမြစ်များ

၇	အမျိုးသား၊ အမျိုးသမီးအခြေအနေသုံးသပ် ချက်ပြမြေပုံ (Spider Web)	၂. ၉. ၂ ၀ ၂ ၀	ကျေးရွာသူ/သားများ	၆	၁ ၆	၂၂	ကျေးရွာအတွင်းရှိအမျိုးသား၊ အမျိုးသမီးများ၏ စွမ်းဆောင်ရည်အပိုင်း၊ ပညာရေး၊ အလုပ်အကိုင်၊ ခေါင်းဆောင်မှု၊ ရပ်ရေးရွာရေးပူးပေါင်းပါဝင်မှုနှင့် အလုပ်အကိုင်အခွင့်အလမ်းများ အားအမျိုးသား၊အမျိုးသမီး နှိုင်းယှဉ်ဆွေးနွေးခြင်း။
၈	ကျေးရွာ၏ (၅) နှစ်စာဦးစားပေးဖွံ့ဖြိုးရေးအစီ အစဉ် (Metric Ranking)	၄. ၉. ၂ ၀ ၂ ၀	ကျေးရွာသူ/သားများ၊ ကော်မတီဝင်များ၊ ရပ်မိရပ်ဖများ၊ ကျေးရွာအတွင်းရှိအဖွဲ့အ စည်းများ။	၆၁	၂ ၈	၈၉	ကျေးရွာအတွက်လိုအပ်သောအဆ ဘက်အဦးပိုင်းဆိုင်ရာနှင့် စီးပွားရေး၊လူမှုရေးနှင့်ကျန်းမာရေး အတွက် လုပ်ဆောင်ချင်သောလုပ်ငန်းများ၊ လုပ်ဆောင်မည့်သူများအား ကြိုတင်ဆွေးနွေးခြင်း။
၉	ကျေးရွာအုပ်စု၏ ဖွံ့ဖြိုးရေးအစီအစဉ်ပြဇယား (VTDP)	၂ ၀. ၁ ၀. ၂ ၀ ၂ ၀	ကျေးရွာအုပ်စု ကော်မတီဝင်များ၊	၁၁	၁ ၁	၂၂	ကျေးရွာအုပ်စုအတွက် ပိုမို၍အရေးကြီးသောလုပ်ငန်းများ ကိုဦးစားပေးအဆင့်သတ်မှတ်ကာ အရင်ဆုံးပြုလုပ်ရန် ဆွေးနွေးခြင်း။

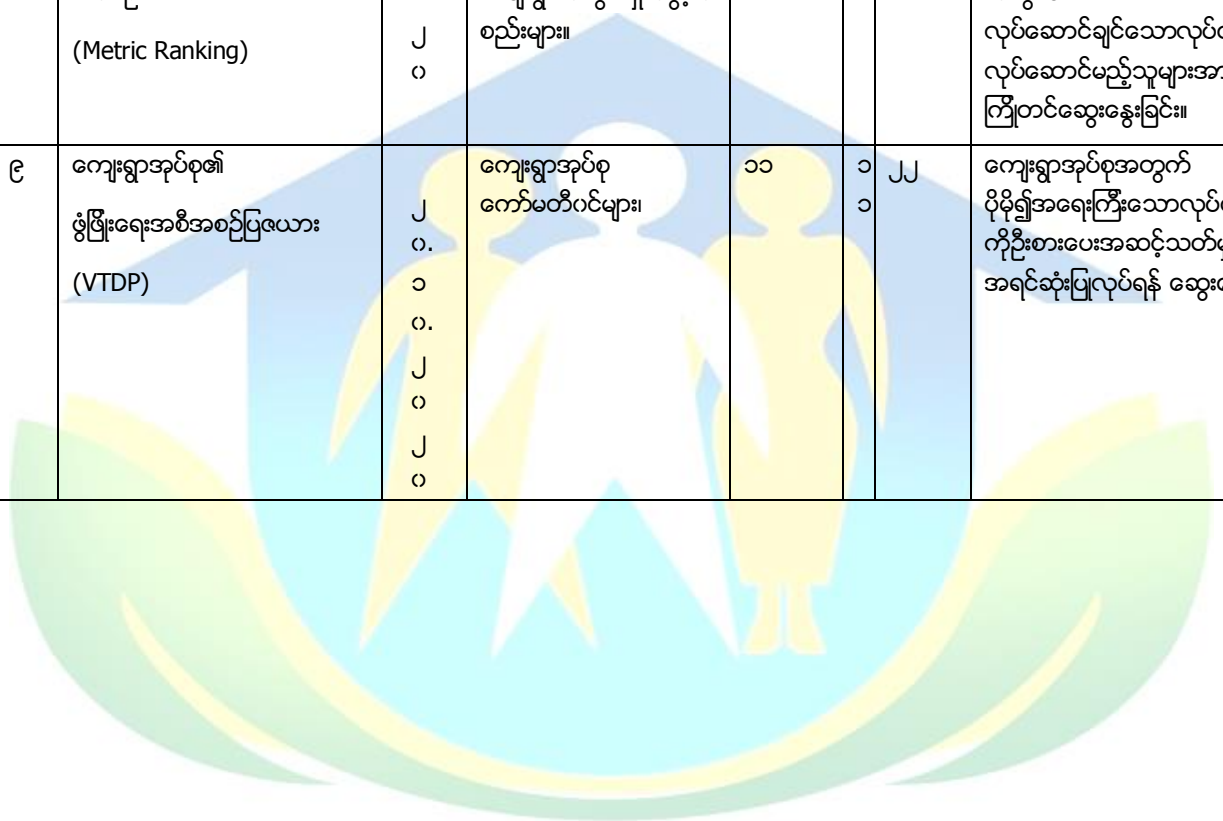

# လူထုဗဟိုပြု စီမံကိန်း

၁။ ဓနဖြူမြို့နယ်၊ စံကင်းကျေးရွာအုပ်စု ၊ ပျဉ်းမကုန်းကျေးရွာ၏  
လူမှုရေးအရင်းအမြစ်ပြမြေပုံ



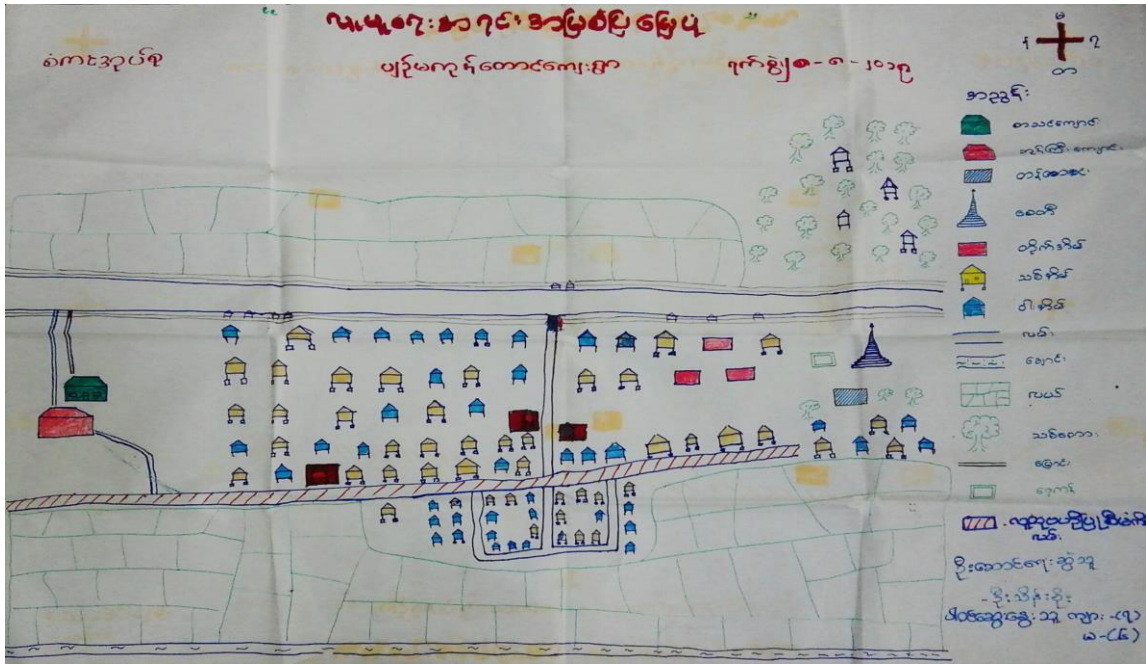

**ဆွေးနွေးခြင်းနှင့်ဆန်းစစ်ခြင်း**

ပျဉ်းမကုန်းကျေးရွာသည် အိမ်ထောင်စု (၁၂၄)စုရှိပါသည်။ လူဦးရေ အားလုံးသည် ဗမာလူမျိုးများဖြစ်ပြီး ဗုဒ္ဓဘာသာကိုးကွယ်ကြပါသည်။ အဓိကလုပ်ငန်းမှာ လယ်ယာစိုက်ပျိုးရေး ကို လုပ်ကိုင်ကြပါသည်။

**လမ်းပန်းဆက်သွယ်ရေး**

စံကင်းကျေးရွာအုပ်စု နှင့် ဆက်သွယ်ထားသောလမ်းမှာ ကျောက်ချောလမ်းဖြစ်ပါသည်။ ရွာတွင်းလမ်းမှာ အနည်းငယ်သာရှိပါသည်။ အဓိကအသုံးပြုသောလမ်းမှာအုပ်စုသို့ ဆက်သွယ် ထားသောလမ်းကိုသာ အဓိကအသုံးပြုကြပါသည်။

**ပညာရေး**

ပညာရေးတွင်အ.ထ.က(ခွဲ)ပျဉ်းမကုန်းကျောင်းတွင် ပညာသင်ကြားကြပါသည်။ အ.ထ.က(ခွဲ)ပျဉ်းမကုန်းသည်စံကင်း၊ ကလေးသော့ကားလမ်းမကြီးဘေးတွင်တည်ရှိပါသည်။

**ကျန်းမာရေး**

ကျေးလက်ဆေးပေးခန်းမရှိသည့်အတွက် နာမကျန်းဖြစ်သည့်အခါ ဇလုတ်ကြီးကျေးလက် ဆေးပေးခန်း၊ ကျောက်တိုင်ကျေးရွာရှိ ဆရာဝန်ထံသို့ သွားရောက်ပြသရပါသည်။ ကိုယ်ဝန်ဆောင်မိခင်များ မွေးဖွားရာတွင် ခနုဖြူမြို့ဆေးရုံသို့ သွားရောက်၍မွေးဖွားရပါသည်။

## သောက်သုံးရေ

မိုးရာသီတွင် မိုးရေကိုသာ အဓိကသောက်သုံးကြပါသည်။ နွေရာသီရောက်သောအခါ ပက်တန်းသောက်ရေကန်သို့သွားရောက်ခပ်ယူကြရသည်။ သောက်သုံးရေလုံလောက်မှုရှိပါသည်။

## အနှစ်ချုပ်

ကျေးရွာရှိလမ်းမှာ ကျဉ်းမြောင်းသည့်အတွက် ကလေးငယ်များ ပြည်သူလူထုများ စိုးရိမ်ကြောင့်ကြစွာ သွားလာနေရပါသည်။

ပါဝင်ဆွေးနွေးသူ - ကျား(၅)ဦး၊ မ(၇)ဦး

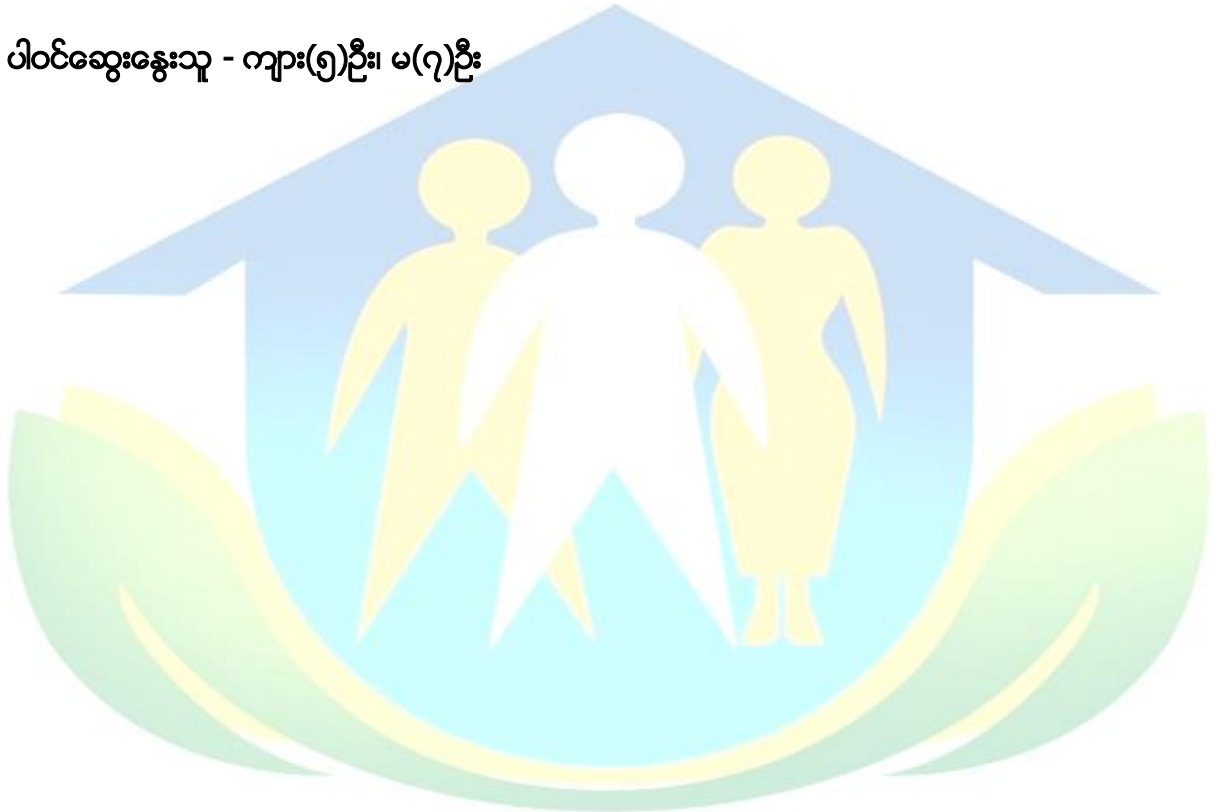

လူထုဗဟိုပြု စီမံကိန်း

၂။ နေဖြူမြို့နယ်၊ စံကင်းကျေးရွာအုပ်စု၊ ပျဉ်းမကုန်းကျေးရွာရာသီခွင်ပြဇယား

စံကင်းအုပ်စု ပျဉ်းမကုန်းတောင်စု ရာသီဥတုပြုပြင်ရေးအဖွဲ့ ၂၀၂၀-၂၁ ခုနှစ် ၂၀၂၀-၂၁-၀၈-၂၀၂၁

အကြောင်းအရာ	ပျဉ်းမ	မကုန်း	တောင်စု	ရေအိုင်	ရေအိုင်	တောင်စု	အိမ်ထောင်စု	အိမ်ထောင်စု	အိမ်ထောင်စု	အိမ်ထောင်စု	အိမ်ထောင်စု	အိမ်ထောင်စု	အိမ်ထောင်စု	အိမ်ထောင်စု
စိုက်ပျိုးရေး														
မွေးမြူရေး				-	-	-	-	-	-	-	-	-	-	-
လမ်းပန်း														
စွယ်စုံ														
ပွဲတော်			-		-	-			-		-	-	-	-
ဝင်ငွေရရှိမှု	-	-	-	-	-	-	၅၅၅		-		-	-	-	-
ကျန်းမာရေး	-	-	+	+	-	+	-	-	-	+	-	-	-	-
ရေသန့်	၀	၁	၁	-	-	-	-	-	-	၁	၁	၁	၁	၁

ပါဝင်ဆွေးနွေးသူ - ၈ (၅)  
- ၂ (၁)

**ဆွေးနွေးခြင်းနှင့်ဆန်းစစ်ခြင်း**

ရောဝတီတိုင်းဒေသကြီး နေဖြူမြို့နယ် စံကင်းကျေးရွာအုပ်စု ပျဉ်းမကုန်းကျေးရွာ ၏အဓိကစီးပွားရေး အရင်းအမြစ်သည် လယ်ယာနှင့်ကိုင်လုပ်ငန်းဖြစ်သည်။ မိုးတွင်းရေကြီး နှစ်မြုပ်သောကြောင့်ကိုင်များမှာ စိုက်ပျိုး၍မရပဲ နွေနှင့်ဆောင်းရာသီတွင်စိုက်ပျိုးကြရပါသည်။ လယ်ယာမြေများသည် ရေကာတာ၏ အရှေ့ဘက်တွင်တည်ရှိသောကြောင့် မိုးစပါးနှင့် နွေအခါပဲများ ကိုစိုက်ပျိုးကြရပါသည်။ တော်သလင်း သီတင်းကျွတ်လများတွင် နွေစပါးများစိုက်ပျိုးကြပြီး ပြာသိုလများတွင် စပါးများပြန်လည် ရိတ်သိမ်းကြပါသည်။ လမ်းပန်းဆက်သွယ်ရေးတွင် မိုးတွင်းအခါလမ်းများပျက်စီးသောကြောင့် သွားလာရေး အလွန်ခက်ခဲပါသည်။ ဝင်ငွေများသည် တန်ဆောင်မုန်း နတ်တော်နှင့် တပို့တွဲ တပေါင်းလများတွင် သီးနှံပေါ်ချိန်များဖြစ်သောကြောင့် ဝင်ငွေများပိုမိုရရှိကြသည်။ ပွဲတော်များ ကို သီတင်းကျွတ် တန်ဆောင်မုန်းလများတွင် ဘုံကထိန်ပွဲတော်များပြုလုပ်ကျင်းပကြပါသည်။ ကျန်းမာရေး သည်ရာသီအကူးအပြောင်းနွေရာသီများတွင် ဝမ်းလျှောဝမ်းပျက်နှင့် မိုးရာသီတွင် သွေးလွန် တုတ်ကွေး အဖြစ်များသည်။ သောက်သုံးရေသည်မိုးတွင်းအခါပေါများပြီးနွေအခါတွင် သောက်ရေ ကန်များမှရေများကို သောက်သုံးကြရပါသည်။ ဝါဆို ဝါခေါင် တော်သလင်းလများ ရေကြီးချိန်တွင် တံငါလုပ်ငန်းများလုပ်ကိုင်၍ အသက်မွေးဝမ်းကြောင်းအတွက် ရှာဖွေစားသောက်ကြသည်။ မိုးရာသီတွင် မိုးသလေပြင်းတိုက်ခတ်ခြင်း မိုးသည်းထန်စွာရွာသွန်းခြင်းများကြုံတွေ့ရသည်။

**အနစ်ချုပ်**

နေ့စားလုပ်ကိုင်ကြသောသူများသည် လယ်အလုပ်ကိုင်ချိန်နှင့်ရေတက်ချိန်များတွင် လုပ်ကိုင်၍ မရကြပါ။ ကျေးရွာတွင်အလုပ်မရှိသောအချိန်တွင် လယ်သမားများထံမှ ကောက်ရိတ်ပေး ကောက်စိုက် ပေးများယူ၍ စားဝတ်နေရေးကိုဖြေရှင်းကြရပါသည်။ အနီးသားနှင့်အမျိုးသမီး အလုပ်လုပ်ချိန် တူသော်လည်း လုပ်အားခတူညီစွာမရရှိပါ။

ပါဝင်ဆွေးနွေးသူ ကျား(၅) ဦး၊ မ(၈)ဦး

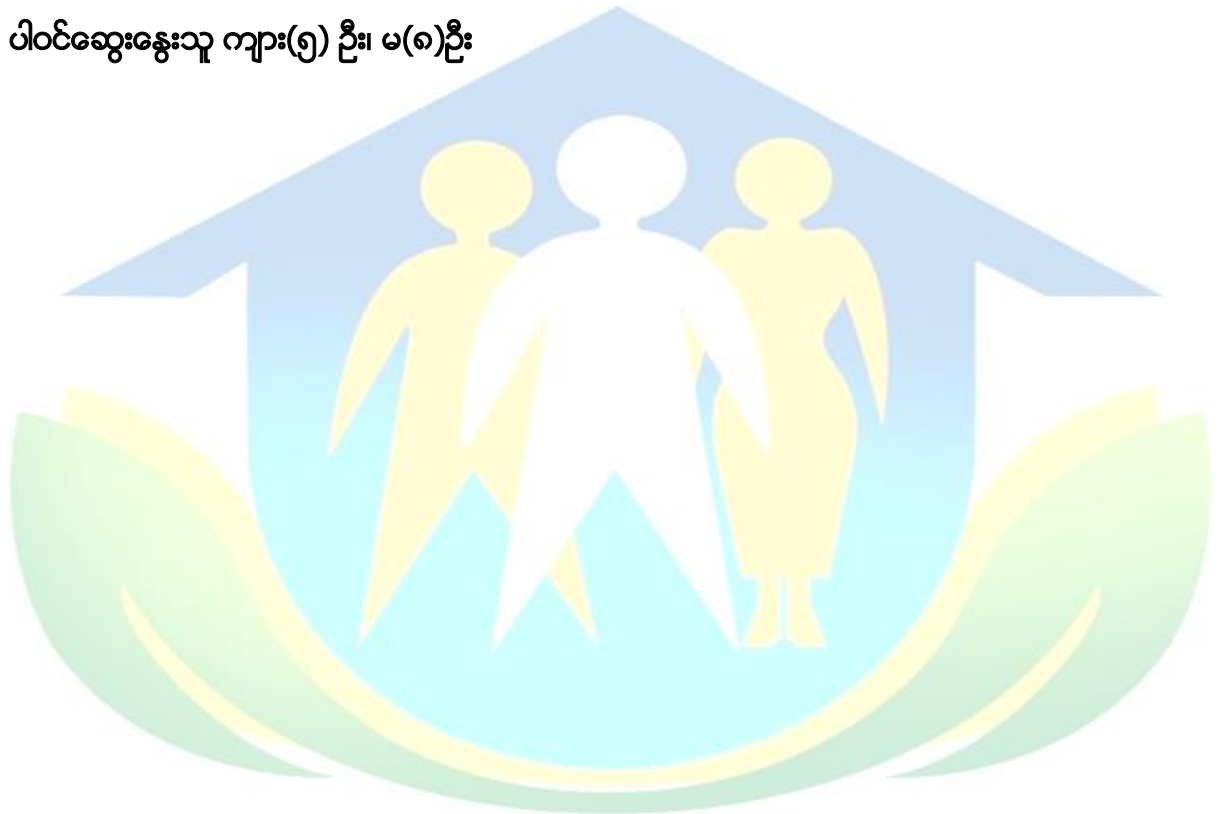

လူထုဗဟိုပြု စီမံကိန်း

၃။ နေဖြူမြို့နယ်၊ စံကင်းအုပ်စု၊ ပျဉ်းမကုန်းကျေးရွာဥစ္စနေကြွယ်ဝမှုဇယား

**၂၅ နေကြွယ်ဝ မှု ဝယ်ယူ**

ကျေးဇူး ပျဉ်းမကုန်းဇာနည် နေ့စွဲ- ၈.၈.၂၀၁၈

အသင့်	အကြောင်းအရာ	အိမ်ထောင်စု အရေအတွက်	၇ နှစ်အတွက်
ချမ်းသာ	တိုက်ခံအိမ်၊ လယ်များပိုင်ဆိုင်၊ နွား၊ လယ်ယာသုံးစက်ကိရိယာ၊ ဝန်ခေါင်း၊ ဆိုင်ကတ်၊ TV၊ ဆိုလာဇီ၊	၈	၆
အလယ်စက်	အိမ်အိမ်၊ လယ်များပိုင်ဆိုင်၊ နွား၊ ဆိုင်ကတ်၊ လယ်စွန်စက်၊ TV၊ ဆိုလာဇီ၊	၅၀	၄၀
ဆင်းရဲနွမ်းပါး	ခေတ်အိမ်၊ လယ်လုပ်လက်စား၊ အလုပ်အကိုင်များ၊ ဒီဇင်ဘာများ	၆၆	၅၄
	<b>စုစုပေါင်း</b>	<b>၁၂၄</b>	<b>၁၀၀%</b>

၂၀၁၈ ခု ဇူလိုင်လ ၈ ရက်

**ဆွေးနွေးခြင်းနှင့်ဆန်းစစ်ခြင်း**

ဧရာဝတီတိုင်းဒေသကြီး နေဖြူမြို့နယ် စံကင်းကျေးရွာအုပ်စု၊ ပျဉ်းမကုန်းကျေးရွာ အိမ်ထောင်စု(၁၂၄)ရှိသည်။ ချမ်းသာသောအုပ်စု၊ အလယ်အလတ်အုပ်စု၊ နွမ်းပါးသောအုပ်စု ဟူ၍(၃)မျိုးရှိသည်။ ချမ်းသာသောအိမ်ထောင်စု (၈)အိမ်ရှိပါသည်။ သစ်အိမ် သွပ်မိုးပျဉ်ထောင် အိမ်ဖြင့်နေထိုင်ကြပြီး လယ်ယာမြေဧက(၁၀)အထက် ပိုင်ဆိုင်ကြပြီး လယ်ယာလုပ်ငန်းများ လုပ်ကိုင်ကြသည်။ လယ်ယာသုံးစက် ပစ္စည်းများပိုင်ဆိုင်ကြပြီး ထွန်စက်ကြီးများ လက်တွန်းထွန်စက်များ ဝန်ခေါင်းများ နွားများလည်းပိုင်ဆိုင်ကြသည်။ ငွေကြေးအဆင်မပြေသော ကြောင့် ကျောင်းသားများကို ပညာဆုံးခန်းတိုင်သည်အထိ သင်ကြားနိုင်ကြပါသည်။ အလယ်အလတ်အုပ်စုတွင် အိမ်ထောင်စု(၅၀) အိမ်ရှိပါသည်။ အလယ်အလတ်များသည် သစ်အိမ်များ သွပ်မိုးပျဉ်ထောင်အိမ်များ နှင့် နေထိုင်ကြပြီး လယ်ယာ(၅)ဧကပိုင်ဆိုင်ကြပြီး လယ်လုပ်ငန်းများလုပ်ကိုင်ကြသည်။ လယ်ယာသုံးစက်ပစ္စည်း များပိုင်ဆိုင်ကြ ပြီး ဆိုင်ကယ်များ၊ နွားများလည်း ပိုင်ဆိုင်ကြသည်။ ငွေကြေးအသင့်အတင့်ရှိသောကြောင့် ကျောင်းသား ကျောင်းသူများ ပညာဆုံးခန်းတိုင်အောင်ကျောင်းထားပေးနိုင်ကြသည်။ နွမ်းပါးသောအုပ်စုတွင် အိမ်ထောင်စု(၆၆)အိမ်ရှိပါသည်။ သစ်ဝါးအိမ်များဖြင့်နေထိုင်ကြပြီး နွားများဖြင့် ထွန်ယက် စိုက်ပျိုးကြသည်။ နွမ်းပါးသူများသည် ကိုယ်ပိုင် အလုပ်အကိုင်မရှိသောကြောင့် လယ်သမားများထံတွင် နေ့စားဝင် ရောက်လုပ်ကိုင်ခြင်း မိုးတွင်းရေကြီးချိန်တွင် တံငါလုပ်ငန်းများ လုပ်ကိုင်၍ စားဝတ်နေရေးအတွက် ရှာဖွေကြရပါသည်။ အမြဲတမ်းအလုပ်အကိုင်မရှိသောကြောင့်

အခြားမြို့များသို့ သွားရောက်လုပ်ကိုင် သူများလည်းရှိကြပါသည်။ အလုပ်အကိုင်မရှိသောကြောင့် စားဝတ်နေရေးအတွက် လုပ်အားခကြိုတင်ငွေ ယူသုံးခြင်းကြောင့် နွမ်းပါးမှုပိုမိုမြင့်မားလာသည်။

### အနစ်ချုပ်

စံကင်းအုပ်စု ပျဉ်းမကုန်းကျေးရွာတွင် အဆင်ပြေသူများရှိသလို နွမ်းပါးသူများပြားခြင်း အလုပ်အကိုင်ရှားပါးခြင်းကြောင့် စားဝတ်နေရေးအဆင်မပြေသောကြောင့် အခြားမြို့နယ်များသို့ အလုပ်အကိုင်သွားရောက် လုပ်ကိုင်ခြင်းဖြင့် စားဝတ်နေရေးအခက်အခဲ ကိုဖြေရှင်းကြရသည်။

ပါဝင်ဆွေးနွေးသူ - ကျား(၆)ဦး၊ မ(၄)ဦး



လူထုဗဟိုပြု စီမံကိန်း

၄။ နေပြာမြို့နယ်၊ စံကင်းအုပ်စု၊ ပျဉ်းမကုန်းကျေးရွာအဖွဲ့ အစည်းချိတ်ဆက်ပြဇယား

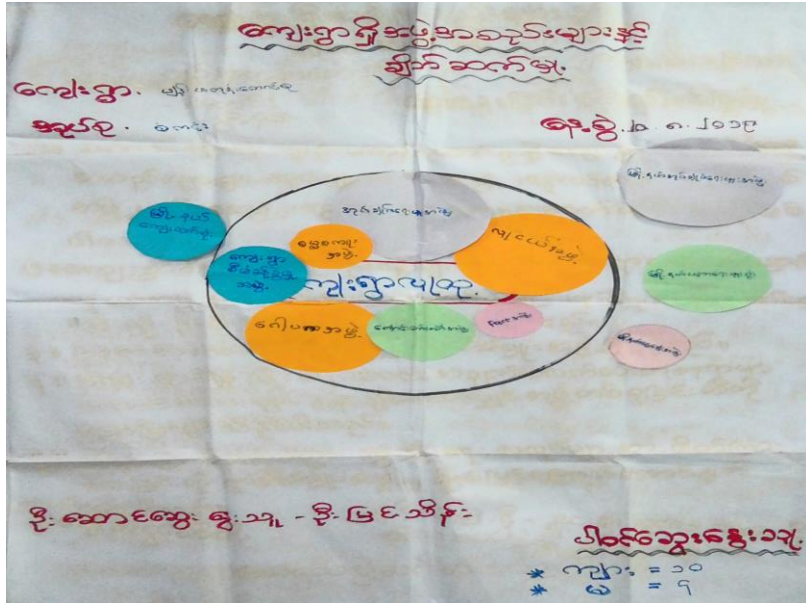

**ဆွေးနွေးခြင်းနှင့်ဆန်းစစ်ခြင်း**

စံကင်းအုပ်စု၊ ပျဉ်းမကုန်းကျေးရွာ အတွင်းတွင် ဖွဲ့စည်းထားသော အဖွဲ့အစည်း(၇) ဖွဲ့ရှိပါသည်။ ထိုအဖွဲ့များမှာ ကျေးရွာအတွင်း အုပ်ချုပ်ရေးအဖွဲ့၊ လူငယ်အသင်းအဖွဲ့၊ မေ့စကူးလ်အဖွဲ့၊ ဂေါပကအဖွဲ့၊ ကျောင်းကော်မတီ၊ pact ချေးငွေအဖွဲ့ကျေးရွာစီမံခန့်ခွဲမှုအဖွဲ့တို့ဖြစ်ပါသည်။ ကျေးရွာပြင်ပ အဖွဲ့အစည်းများတွင် အုပ်ချုပ်ရေးအဖွဲ့နှင့် ချိတ်ဆက်ဆောင်ရွက်နေသော မြို့နယ်အထွေထွေအုပ်ချုပ်ရေးအဖွဲ့ရှိပါသည်။ ကျောင်းကော်မတီအဖွဲ့သည် မြို့နယ်ပညာရေးမှူးရုံးနှင့် ချိတ်ဆက်ဆောင်ရွက်ကြပါသည်။ ကျေးရွာစီမံခန့်ခွဲမှုအဖွဲ့ သည် မြို့နယ်ကျေးလက်ရုံးနှင့် ချိတ်ဆက်ဆောင်ရွက်လျက်ပါသည်။ မြို့နယ် Pact ချေးငွေအဖွဲ့နှင့်လည်း ချိတ်ဆက်ဆောင်ရွက်လျက်ရှိပါသည်။ ကျေးရွာတွင်းရှိ လူကြီးလူငယ်အမျိုးသား အမျိုးသမီးအဖွဲ့များနှင့် ပရဟိတအဖွဲ့များသည် ကျေးရွာဖွံ့ဖြိုးတိုးတက်ရေး လုပ်ငန်းများကို အတူတကွ ဆွေးနွေး တိုင်ပင်လုပ်ကိုင်ကြပါသည်။

**အနစ်ချုပ်**

စံကင်းအုပ်စု၊ ပျဉ်းမကုန်းကျေးရွာ အတွင်းတွင် ဖွဲ့စည်းထားသော အဖွဲ့အစည်းများနှင့် ကျေးရွာပြင်ပရှိ အဖွဲ့အစည်းများရှိသောကြောင့် အကြောင်းအရာ ကိစ္စများပေါ်ပေါက်လာပါက အရေးပေါ်ချိတ်ဆက် ဆောင်ရွက်နိုင်သော အဖွဲ့အစည်းများတွေ့ရှိပါသည်။

ပိတ်ဆို့ရေးအဖွဲ့-ကျား(၁၀) ဦး၊ မ(၄)ဦး

၅။ နေဖြူမြို့နယ်၊ စံကင်းအုပ်စု၊ ပျဉ်းမကုန်းကျေးရွာအရင်းအမြစ်ထိန်းချုပ်မှုပုံစံ





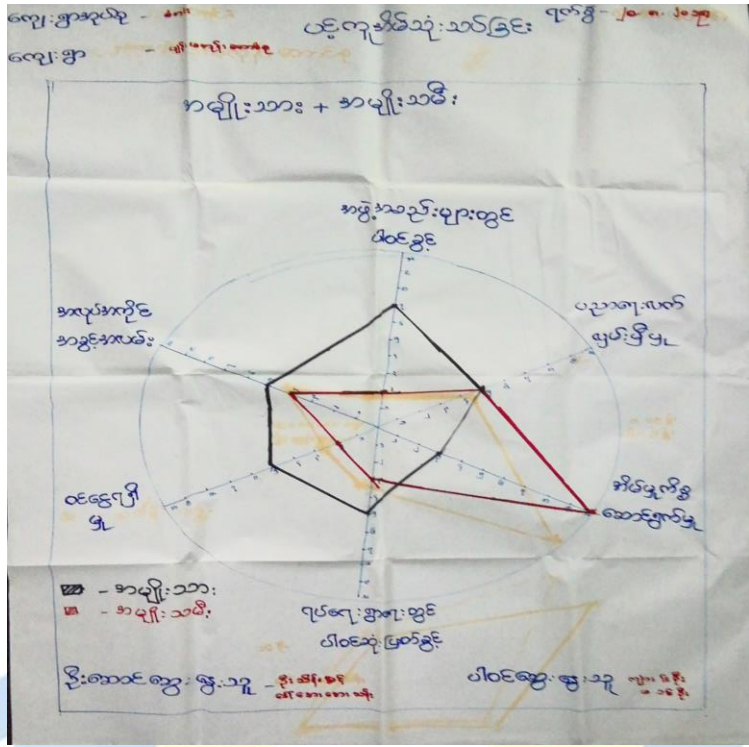

**ဆွေးနွေးခြင်းနှင့်ဆန်းစစ်ခြင်း**

ဧရာဝတီ တိုင်းဒေသကြီး ဓနုဖြူမြို့နယ် စံကင်းကျေးရွာအုပ်စု၊ ပျဉ်းမကုန်းကျေးရွာ ပင့်ကူအိမ်သုံးသပ်ခြင်း၊ အမျိုးသားအမျိုးသမီးအခြေကူသုံးသပ်ခြင်းကို ခေါင်းစဉ်ကြီး(၆)ခုဖြင့် ဆွေးနွေး ထားပါသည်။ ၎င်းတို့မှာ အိမ်မှုကိစ္စဆောင်ရွက်မှု၊ ပညာရေးလက်လှမ်းမီမှု၊ ဝင်ငွေရရှိမှု၊ အဖွဲ့အစည်းများတွင်ပါဝင်ခွင့်၊ အလုပ်အကိုင်အခွင့်အလမ်း၊ လူမှုရေးလုပ်ငန်း များတွင် ပါဝင်ခွင့် တို့ဖြစ်ပါသည်။

**အိမ်မှုကိစ္စဆောင်ရွက်နိုင်မှု**

ပျဉ်းမကုန်းကျေးရွာ အိမ်မှု ကိစ္စ ဆောင်ရွက်မှုတွင် အမျိုးသားများက(၃၀)ရာခိုင်နှုန်း အမျိုးသမီးများက(၁၀၀)ရာခိုင်နှုန်းရှိပါသည်။ အမျိုးသမီးများကအိမ်မှု ကိစ္စ ကို အမျိုးသားများ ထက်ပိုမို ၍ လုပ်ဆောင်ကြပါသည်။ အမျိုးသားများက အပြင်အလုပ်များ လုပ်ကိုင်ရသောကြောင့် အိမ်မှု ကိစ္စဆောင်ရွက်မှု အားနည်းပါသည်။

**ပညာရေးလက်လှမ်းမီမှု**

ပညာရေးလက်လှမ်းမီတွင် အမျိုးသားနှင့်အမျိုးသမီး (၅၀) ရာခိုင်နှုန်း အချိုးတူညီကြသည်။ မိဘများကသားသမီးများအားပညာတတ်များဖြစ်စေချင်သောကြောင့် ဖြစ်ပါသည်။

### ဝင်ငွေရရှိမှု

ပျဉ်းမကုန်း ကျေးရွာတွင်ဝင်ငွေရရှိမှု၌ အမျိုးသား များက(၅၀)ရာခိုင်နှုန်း အမျိုးသမီးများက (၂၀)ရာခိုင်နှုန်းလောက်သာရှိပါသည်။

### အဖွဲ့အစည်းများတွင်ပါဝင်ခွင့်

ပျဉ်းမကုန်းကျေးရွာ အဖွဲ့အစည်းများတွင်ပါဝင်ခွင့်တွင် အမျိုးသားများက(၇၀)ရာခိုင်နှုန်း အမျိုးသမီးများက(၂၀)ရာခိုင်နှုန်း ရှိပါသည်။ အမျိုးသမီးများသည် အိမ်မှုကိစ္စ များကို ဆောင်ရွက်ရသောကြောင့် အဖွဲ့အစည်းများတွင်ပါဝင်မှု အားနည်းပါသည်။

### အလုပ်အကိုင်အခွင့်အလမ်း

အလုပ်အကိုင်အခွင့်အလမ်းတွင် အမျိုးသားများက(၅၀)ရာခိုင်နှုန်း အမျိုးသမီးများက (၄၀)ရာခိုင်နှုန်းရှိပါသည်။ အမျိုးသားနှင့်အမျိုးသမီး တန်းတူ အလုပ်လျှောက်ရာ တွင်အမျိုးသမီး များက အလုပ်အကိုင်ရရှိမှုနည်းပါးကြသည်။

### ရပ်ရေးရွာရေးတွင်ပါဝင်ဆုံးဖြတ်ခွင့်

ပျဉ်းမကုန်းကျေးရွာ လူမှုရေးလုပ်ငန်းများပါဝင်ခွင့်တွင် အမျိုးသားများက(၅၀)ရာခိုင်နှုန်း အမျိုးသမီးများက(၃၀)ရာခိုင်နှုန်း ရှိပါသည်။ အမျိုးသားများကဦးဆောင်မှုရှိသော်လည်း လုပ်ကိုင် ဆောင်ရွက် ရာတွင် အမျိုးသမီးများပိုမိုများပြားကြသည်။

### အနှစ်ချုပ်

ပျဉ်းမကုန်းကျေးရွာပင့်ကူအိမ်သုံးသပ်ခြင်း၊အမျိုးသားအမျိုးသမီးအခြေပြုသုံးသပ်ခြင်းတွင် အမျိုးသမီး များသည် အိမ်မှုကိစ္စ များသာ မိသားစုအတွက် ဆောင်ရွက် နေပြီး အခြားနေရာများ တွင် အမျိုးသမီးများပါဝင်မှု အားနည်းနေကြောင်းတွေ့ရပါသည်။

လူ့အဖွဲ့အစည်းတို့ဖြင့် စီမံကိန်း

ပါဝင်ဆွေးနွေးသူ-ကျား(၆)ဦး၊မ(၁၆)ဦး

နေဖြူမြို့နယ်၊ စံကင်းအုပ်စု၊ ပျဉ်းမကုန်းကျေးရွာပထမအကြိမ် အစည်းဝေးပြုလုပ်နေပုံ



နေဖြူမြို့နယ်၊ စံကင်းအုပ်စု၊ ပျဉ်းမကုန်းကျေးရွာ ကြော်ငြာသင်ပုန်းကပ်နေစဉ်



ပျဉ်းမကုန်းကျေးရွာကော်မတီဝင်များစာရင်း

စဉ်	အမည်	ကျား	မ	ရာထူး/တာဝန်
ကျေးရွာစီမံကိန်းအထောက်အကူပြုကော်မတီ				
၁။	ဦးဝင်းလှိုင်	✓		ဥက္ကဋ္ဌ
၂။	ဒေါ်ဝင်းရွှေ		✓	ဥက္ကဋ္ဌ
ဝယ်ယူရေးဆပ်ကော်မတီ				
၁။	ဦးသိန်းတန်	✓		ခေါင်းဆောင်
၂။	ဒေါ်ကြူကြူ		✓	မှတ်တမ်းထိန်း
၃။	ဦးမျိုးအောင်ချော	✓		အဖွဲ့ဝင်
ကျေးရွာငွေစရင်းကိုင်				
၁။	ဒေါ်စိန်သန်း		✓	တာဝန်ခံ
စောင့်ကြည့်ကြီးကြပ်ရေးဆပ်ကော်မတီ				
၁။	ဦးစိန်မောင်	✓		ခေါင်းဆောင်
၂။	ဒေါ်အေးအေးသန်း		✓	အဖွဲ့ဝင်
၃။				
လည်ပတ်ပြုပြင်ထိန်းသိမ်းရေးဆပ်ကော်မတီ				
၁။	ဒေါ်မြင့်သန်း		✓	ခေါင်းဆောင်
၂။	ဦးကျော်ဝင်းစိုး	✓		အဖွဲ့ဝင်
ဝေဖန်အကြံပြုတိုင်ကြားရေးတာဝန်ခံ				
၁။	ဦးအေးသိန်း	✓		တာဝန်ခံ
၂။	ဒေါ်သိန်းသိန်းညွန့်		✓	တာဝန်ခံ
ကျေးရွာစေတနာ့ဝန်ထမ်း				
၁။	ဦးသိန်းဖေ	✓		အကူ
၂။	ဒေါ်လှိုင်လင်းလင်း		✓	အကူ

ပုံစံ - ၈ - ၁ ကျေးရွာအခြေခံအချက်အလက်များ (Form PC 1)

လမ်းညွှန်ချက်။ ကျေးရွာတစ်ရွာသို့ ပထမဆုံးမိတ်ဆက်ခရီး သွားရောက်သောအခါ လူထုစည်းရုံးရေးမှူးသည် ကျေးရွာ ခေါင်းဆောင်များအား ကျေးရွာအချက်အလက်များကို မေတ္တာရပ်ခံ၍ တောင်းခံရသည်။ ဤအချက်အလက်များကို စီမံကိန်း မိတ်ဆက်အစည်းဝေးမတိုင်မီတောင်းခံရမည်။ စီမံကိန်းမိတ်ဆက်အစည်းဝေးတွင် လူထုစည်းရုံးရေးမှူးသည် ဤအချက်အလက် များအား စစ်ဆေးပြီး မှန်ကန်အောင်ပြုလုပ်ရမည်။ ပြီးနောက်တွင် လူထုစည်းရုံးရေးမှူးမှ သတင်းအချက်အလက်ထံသို့ Tablets မှ တစ်ဆင့် ဖြည့်သွင်းရမည်။

ကျေးရွာခေါင်းဆောင် အမည် ① ဦးသိန်းဦးစိုးထွန်း	ကျေးရွာခေါင်းဆောင်၏ ဖုန်းနံပါတ် ၀၅-၇၈၂၇၃၈၈၈၄(၉) ၀၅-၄၄၆၆၈၈၀၃၃၄(၇)	လူထုစည်းရုံးရေးမှူး၏ အမည် ဦးကျော်စွာ
ပြည်နယ်/တိုင်းဒေသကြီး	ရော့ဝတီ	မြို့နယ် ဝန်ကြီး
ကျေးရွာအုပ်စု	ခါးမင်း	ကျေးရွာ ယူနိုက်တက်တော်လှန်ရေးကောင်စီ

က။ လူဦးရေ

လူမျိုးစု	အိမ်ထောင်စုအရေအတွက်	ကိုးကွယ်သည့်ဘာသာ	အိမ်ထောင်စုအရေအတွက်
လူမျိုးစု (၁) <del>မအူ</del>	၁၅	ဘာသာ (၁) <del>မုဒုံဘာသာ</del>	၁၅
လူမျိုးစု (၂) -----		ဘာသာ (၂) -----	
လူမျိုးစု (၃) -----		ဘာသာ (၃) -----	
လူမျိုးစုရော -----		ဘာသာရော -----	
အခြား			
	အရေအတွက်		
ပသန်စွမ်းသူများ	၁၀		
သက်ကြီးရွယ်အိုများ (၆၅ နှစ် နှင့် အထက်)	၄၀		
စစ်ဘေးရှောင်			

	အမျိုးသား (အရေအတွက်)	အမျိုးသမီး (အရေအတွက်)
လူဦးရေ		
လူမျိုးစု (၁) <del>မအူ</del>	၂၅၅	၂၈၀
လူမျိုးစု (၂) -----		
လူမျိုးစု (၃) -----		
အခြား		
အိမ်ထောင်ဦးစီး	၉၇	၂၈

(ခ) အခြေခံအဆောက်အအုံ အသုံးအဆောင်များ

စာသင်ကျောင်း	အမှတ် ခြံပိ	ကျန်းမာရေး	အမှတ် ခြံပိ	ဘာသာရေး အဆောက် အအုံများ	အမှတ် ခြံပိ
မူကြိုကျောင်း	<input type="checkbox"/>	တိုက်နယ်ဆေးရုံ	<input type="checkbox"/>	စေတီ	<input checked="" type="checkbox"/>
မူလတန်းကျောင်း	<input checked="" type="checkbox"/>	ကျန်းမာရေးဌာန	<input type="checkbox"/>	ဘုန်းကြီးကျောင်း	<input checked="" type="checkbox"/>
မူလွန်ကျောင်း	<input type="checkbox"/>	ကျန်းမာရေးဌာနခွဲ	<input type="checkbox"/>	ဟိန္ဒူဗုဒ္ဓဘာသာကျောင်း	<input type="checkbox"/>
အပယ်ပန်းမကျောင်း	<input type="checkbox"/>	မေးမေးမန်း	<input type="checkbox"/>	မရမ်းယာန်မကျောင်း	<input type="checkbox"/>
လယ်လွန်ကျောင်း	<input type="checkbox"/>	အခြား	<input type="checkbox"/>	ဗလီ	<input type="checkbox"/>
အထက်တန်းကျောင်း	<input type="checkbox"/>			အခြား	<input type="checkbox"/>
အခြား	<input checked="" type="checkbox"/>				
မှတ်ချက်		မှတ်ချက်		မှတ်ချက်	
အထက်ကျေးကျေးဦး					

(ဂ) ကျွမ်းကျင်သူများမှတ်တမ်း (ကျေးရွာတွင်နေထိုင်သော သို့မဟုတ် တခြားရွာမှလာရောက်သော ကျွမ်းကျင်သူများ)

(၁) စာသင်ကျောင်း			(၂) ကျန်းမာရေး			(၃) လက်မှုပညာရှင်		
	ရွာတွင် နေထိုင် သူ	အခြားရွာမှ လာသူ		ရွာတွင် နေထိုင် သူ	အခြားရွာမှ လာသူ		ရွာတွင် နေထိုင် သူ	အခြား ရွာမှ လာသူ
မူလတန်းပြဆရာ/မ	<input checked="" type="checkbox"/>	<input checked="" type="checkbox"/>	ဆရာဝန်	<input type="checkbox"/>	<input type="checkbox"/>	လက်သမား	<input checked="" type="checkbox"/>	<input type="checkbox"/>
အထက်တန်းပြဆရာ ၁/မ	<input type="checkbox"/>	<input type="checkbox"/>	လက်ထောက် ကျန်းမာရေးမှူး	<input type="checkbox"/>	<input type="checkbox"/>	ပန်းရံ	<input type="checkbox"/>	<input type="checkbox"/>
အလယ်တန်းပြဆရာ ၁/မ	<input checked="" type="checkbox"/>	<input checked="" type="checkbox"/>	အမျိုးသမီးကျန်းမာရေး ဆရာမ	<input checked="" type="checkbox"/>	<input type="checkbox"/>	လျှပ်စစ်ကျွမ်း ကျင်၊ မီးသမား	<input type="checkbox"/>	<input type="checkbox"/>
မူကြိုဆရာ/မ	<input type="checkbox"/>	<input type="checkbox"/>	သားဖွားဆရာမ	<input type="checkbox"/>	<input type="checkbox"/>	ရေပိုက်ဆွယ်သူ	<input type="checkbox"/>	<input type="checkbox"/>
အခြား	<input type="checkbox"/>	<input type="checkbox"/>	ပြည်သူ့ကျန်းမာရေးလုပ် သား	<input type="checkbox"/>	<input type="checkbox"/>	စက်ပြင်ဆရာ	<input type="checkbox"/>	<input type="checkbox"/>
မှတ်ချက်				မှတ်ချက်				

(ဃ) ကျေးရွာသို့ ရောက်ရှိနိုင်သည့် လမ်းအခြေအနေ / ကျေးရွာတစ်ရွာသည် ၎င်း၏ ကျေးရွာအုပ်စုနှင့် ဆက်သွယ်ထားသော လမ်းအခြေအနေ (အောက်ပါတို့ကိုပိုင်းပါ)

ကျောက်ကြမ်းလမ်း  ကတ္တရာလမ်း ကွန်ကရစ်လမ်း မော်တော်ဆိုင်ကယ်လမ်း  
 ကျောက်ခင်းလမ်း မြေသားလမ်း လူသွားလမ်း အခြား \_\_\_\_\_

(င) ကျေးရွာဖွံ့ဖြိုးမှုစီမံချက်

(၁) လူထုဗဟိုပြုစီမံကိန်းမဝတင်မှို ဤကျေးရွာတွင်ကျေးရွာဖွံ့ဖြိုးမှု စီမံချက်ရှိခဲ့ပါသလား?

ပိုင်းပါ   
 ရှိပါသည်/မရှိပါ/မသိပါ

(၂) ရှိခဲ့ပါလျှင် ဤစီမံချက်ကို မည်သည့် ခုနှစ်တွင်ပြင်ဆင်ခဲ့ပါသနည်း?

နှစ်-----/မသိပါ

(၃) ဤစီမံချက်ကို မြို့နယ်မှအတည်ပြုခဲ့ပါသလား?

ပြုခဲ့ပါသည်/မပြုခဲ့ပါ /မသိပါ

(စ) ခရီးအကွာအဝေး

- (၁) ဤကျေးရွာ၏ဗဟိုမှ ၎င်းကျေးရွာအုပ်စု၏ဗဟိုအထိ ခရီးမိုင်မည်မျှကွာဝေးသနည်း? မိုင်---၃---/မသိပါ
- (၂) ဤကျေးရွာမှ ၎င်းကျေးရွာအုပ်စုဗဟိုအထိ သွားလာရာတွင်ကြာမြင့်သည့်အချိန်။

ခြေစိုက်သွေ့ရာသံတွင်ကြာချိန်-----၂၀ မိနစ်----- ထော်လာဂျီ/မော်တော်ဆိုင်ကယ်/ခြေလျင်/လာ/မော်တော်ဘုတ်/  
 အခြား -----မရှိပါ (မရှိပါ)  
 မိုးရာသီတွင်ကြာချိန်-----၃၀ မိနစ်----- ထော်လာဂျီ/မော်တော်ဆိုင်ကယ်/ခြေလျင်/လာ/မော်တော်ဘုတ်/  
 အခြား -----

(ဆ) ပတ်ဝန်းကျင်ဆိုင်ရာ သဘာဝဘေးအန္တရာယ်

ဤကျေးရွာတွင် ရေကြီးခြင်းကဲ့သို့ သဘာဝဘေးအန္တရာယ်ကျရောက်ဖူးခြင်း ရှိပါသလား။

- မရှိပါ
- ရှိပါသည်

ရိလျှင်ဖော်ပြပါ ၂၀၁၅ ခုနှစ်  
၂၀၁၅ ခုနှစ် တွင် ရေကြီးမှု

(ဇ) ကျေးရွာတွင် ဖွဲ့စည်းထားသော အဖွဲ့အစည်းများ

လူထုဗဟိုပြုစီမံကိန်းမတိုင်မီ ဤကျေးရွာတွင် ကျေးရွာဖွံ့ဖြိုးရေးအတွက် အစိုးရ (သို့) ရွာသားများကိုယ်တိုင်(သို့) စီမံကိန်းတစ်ခုခုမှ ဖွဲ့စည်းထားသည့် အဖွဲ့အစည်းများရှိပါသလား။

- (၁) လက်ကောက်-----
- (၂) -----

(ဈ) အထွေထွေအုပ်ချုပ်ရေး ဦးစီးဌာန (GAD) မှ မှတ်တမ်းတင်ထားခြင်း

ဤကျေးရွာသည် အထွေထွေအုပ်ချုပ်ရေး ဦးစီးဌာန (GAD) မှ မှတ်တမ်းတင်ထားမှု ရှိပါသလား။

- မရှိပါ
- ရှိပါသည်

ကျေးရွာခေါင်းဆောင်

အမည်

ဦးသိန်းဦး

ဦးဆန်းဇွန်

လက်မှတ်

[Signature]

ဇန. ၈.၈.၁၈

လူထုစည်းရုံးရေးမှူး

အမည်

ဦးကျော်ထိုက်

လက်မှတ်

ဇန. ၅ ၈.၈.၂၀၁၈

ပုံစံ - ၈ - ၂ - စီမံကိန်းဆက်လက်ဆောင်ရွက်ရေးအဖွဲ့ (PC)

လမ်းညွှန်ချက်၊ သက်ဆိုင်ရာလုပ်ငန်းစဉ်ဆောင်ရွက်ရေး/လက်ထောက်နည်းစာညွှန်းများမှ စီမံကိန်းဆက်လက်ဆောင်ရွက်ရေးအဖွဲ့၏အဖွဲ့ဝင်များ၊ ကျေးရွာနှင့် ကျေးရွာအုပ်စုအတွက် ဤပုံစံကို ဖြည့်သွင်းရမည်။  
 ဖြည့်သွင်းရမည့်/ဝန်ထမ်း အမည် ဒေါ်ကျော်စွာ  
 နေ့စွဲ ၈.၈.၂၀၁၈ စက်ဝန်းအမှတ်(၁)  စက်ဝန်း(၂)  စက်ဝန်း(၃)  စက်ဝန်း(၄)  
 ပြည်နယ်/တိုင်း ရေဝတီ မြို့နယ် နေပြည်တော် ကျေးရွာအုပ်စု ဒဂုံ ကျေးရွာ ပျဉ်းမာန်ကျေးရွာ

စီမံကိန်းအမျိုးအမည်များ	နေ့စွဲ		အစည်းအဝေးဆောင်ရွက်ရောက်ရှိမှုအရေအတွက်					စီမံကိန်းအစီအစဉ်	စီမံကိန်းအစီအစဉ်
	စတင်သည့်နေ့	ပြီးသည့်နေ့	အချိန်အရေအတွက်	အချိန်အရေအတွက်	အချိန်အရေအတွက်	လူချိန်စုတက်ရောက်သူအရေအတွက်နှင့် လူချိန်အမည်	စီမံကိန်းစုစုပေါင်း		
၁။ ကျေးရွာစီမံကိန်း စီမံဆက်လက်ဆောင်ရွက်ရေးအစည်းအဝေး	၈.၈.၂၀၁၈	၈.၈.၂၀၁၈	၃၇	၄၀	၇၇	၇၇	၆၈	၂၂၅	
၂။ ကျေးရွာဖွံ့ဖြိုးရေး စီမံချက်ရေးဆွဲခြင်းအစည်းအဝေး	၉.၈.၂၀၁၈	၉.၈.၂၀၁၈	၃၆	၃၆	၇၂	၇၂	၆၈	၂၂၅	
၃။ ကျေးရွာအုပ်စု လုပ်ငန်းဆောင်ရွက်ချက်ချသည့်အစည်းအဝေး	၁၈.၈.၂၀၁၈	၁၈.၈.၂၀၁၈	၃၀	၂၀	၅၀	၅၀	၆၈	၅၀	
၄။ မြို့နယ်အဆင့် စီမံကိန်းရေးဆွဲရေးနှင့် အကောင်အထည်ဖော်ရေးကော်မတီ၏ စီမံကိန်း သုံးသပ်မှုအစည်းအဝေး	၈.၉.၂၀၁၈	၈.၉.၂၀၁၈	မလို	မလို	မလို	မလို			
၅။ မြို့နယ် စီမံကိန်းရေးဆွဲရေးနှင့် အကောင်အထည်ဖော်ရေး ကော်မတီ၏ဆောင်ရွက်မှုကို ရွာသို့ အသိပေးအကြောင်းကြားသည့် အစည်းအဝေး	၁၅.၁၁.၂၀၁၇	၁၅.၁၂.၀၉	၇	၇	၁၄	၁၄	၆၈	၁၄	၁၁၂၀
၆။ စီမံကိန်းလုပ်ငန်းဆောင်ရွက်ရေးဆွဲခြင်းအစည်းအဝေး	မလို	မလို	မလို	မလို	မလို	မလို			
၆.၁။ စီမံကိန်းလုပ်ငန်း အကောင်အထည်ဖော်ရေးအစီအစဉ် ရေးဆွဲခြင်း	၁၈.၁၂.၂၀၁၈	၁၈.၁၂.၁၈	၇	၇	၁၄	၁၄	၆၈	၁၄	၁၁၂၀
၆.၂။ ဝယ်ယူရေးအစီအစဉ် ရေးဆွဲခြင်း	၁၈.၁၂.၂၀၁၈	၁၈.၁၂.၁၈	၇	၇	၁၄	၁၄	၆၈	၁၄	၁၁၂၀



ရေးဆွဲခြင်း	၁၈.၁၂.၁၈	၁၈.၁၂.၁၈	၇	၇	၁၄	၁၄	၆၈	၁၄	၁၁၂၀
၆.၄။ ပြင်/ထိန်းသိမ်းရေးအစီအစဉ် ရေးဆွဲခြင်း	မလို	မလို	မလို	မလို	မလို	မလို			
၇။ စီမံကိန်းလုပ်ငန်းဆွဲ တိုးတက်မှု စောင့်ကြည့်အစည်းအဝေး	မလို	မလို	မလို	မလို	မလို	မလို			
၇.၁။ အစည်းအဝေး ပထမအကြိမ်	၁၆.၃.၂၀၁၇	၂၆.၃.၁၇	၃၆	၆၃	၉၉	၉၉	၆၈	၆၈	၅၄၀
၇.၂။ အစည်းအဝေး ဒုတိယအကြိမ်									
၇.၃။ အစည်းအဝေး တတိယအကြိမ်									
၈။ စီမံကိန်းလုပ်ငန်းဆွဲ အပြီးသတ်စစ်ဆေးခြင်းအစည်းအဝေး	၃.၅.၁၇	၃.၅.၁၇	၃၈	၃၇	၆၅	၆၅	၆၈	၆၅	၅၉%
၉။ လူထုစစ်ဆေးမှုအစည်းအဝေး	၃.၅.၁၇	၃.၅.၁၇	၃၆	၃၇	၆၅	၆၅	၆၈	၆၅	၅၉%



ပုံစံ - ၈ - ၃ ကျေးရွာဖွံ့ဖြိုးရေး ဦးစားပေးအစီအစဉ် (Form PC 3)

လမ်းညွှန်ကျက်၊ အဆင့်(၃) ကျေးရွာဖွံ့ဖြိုးရေးအစီအစဉ်အဝေး ပြီးဆုံးသောအခါ ကျေးရွာစီမံကိန်း အထောက်အကူပြု ကော်မတီသည် လူထုစည်းရုံးရေးမှူးအကူအညီဖြင့် ဤပုံစံကိုဖြည့်စုံအောင် ဖြည့်သွင်းရမည်။

လူထုစည်းရုံးရေးမှူး/ဝန်ထမ်း အမည် - ဦးကျော်စိုက်

နေ့စွဲ ၉.၈.၂၀၁၈ စက်ဝန်းအား အမှတ်ခြစ်ပါ (✓) / စက်ဝန်း(၀)  စက်ဝန်း(၂)  စက်ဝန်း(၃)  စက်ဝန်း(၄)

ပြည်နယ်/တိုင်း ဧရာဝတီ မြို့နယ် နေဖြူ ကျေးရွာအုပ်စု စံကင်း ကျေးရွာ - ပုဇွန်မကျရွာကောဇာ

က။ အခက်အခဲအတားအဆီးများအားဆွေးနွေးခြင်း - ယခုလက်ရှိအခြေအနေတွင် ဤကျေးရွာဖွံ့ဖြိုးတိုးတက်ရေးအတွက် အဓိက အခက်အခဲအတားအဆီးများသည် မည်သည်များဖြစ်ပါသနည်း။ (အမျိုးသား/သမီး အနည်းဆုံးအခက်အခဲ ၅ ခုစီဖော်ပြပါ)

အမျိုးသား အဖွဲ့မှ တင်ပြသောအခက်အခဲအတားအဆီးများ	အမျိုးသမီး အဖွဲ့မှ တင်ပြသောအခက်အခဲအတားအဆီးများ
၀ လူထုစည်းရုံးမှုပစ္စည်းများ ရောစပ် ချရာတွင် ခက်ခဲခြင်း၊ အချိန်ကုန်ခြင်း၊ သွားလာရေးအခက် ဖြစ်ခြင်း။	၀ လမ်းများ ပျက်စီး ဖြစ်နေခြင်းကြောင့် ကျေးရွာများ / ကျေးရွာများ ဖြင့် ဖြတ်သွားရပြီး သွားလာရေး ခက်ခဲပါသည်။
၂ ဤအချိန်တွင် လူထုစည်းရုံးမှု ပြုလုပ်ရာတွင် ဖြစ်ပေါ်နေခြင်း။	၂ လူထုစည်းရုံးမှု မကောင်းပါ။ ပြည်အချိန်မှီမရောက်ဘဲ ခြေရာမရဘဲ ဖြစ်ပါသည်။
၃ ချေးငှားကုန်များ မရရှိဘဲ ချေးငှားပေးရခြင်း။	၃ ငွေကုန်တွင် စားကုန်နှင့် ချေးငှားပေးမှုများ ချို့ယွင်းနေခြင်းဖြစ်ပြီး အချိန်ကုန်ခြင်း၊ သွားလာခြင်း စတာတွေဖြစ်နေခြင်းဖြစ်ပါသည်။
၄ လူထုစည်းရုံးမှု လိုလားမှု မရှိခြင်းနှင့် မညီညွတ်ခြင်း။ <၃> မိမိနှင့် သွားလာခြင်းဖြစ်ပါသည်။	၄ စားကုန်ကုန်များ မရရှိခြင်းနှင့် လူထုစည်းရုံးမှု လိုလားမှု မရခြင်းကြောင့် လက်ထုတ်လက်ခံမှု မရခြင်း ဖြစ်ပါသည်။
၅ ကလေးများ အသက်ရှင်စားသောက်ရာတွင် အခက်အခဲ ဖြစ်ပါသည်။	၅ ကျေးရွာအတွင်း အသက်ရှင်စားသောက်ရာတွင် အချို့သမီးများ ပျက်စီးမှု ဖြစ်နေခြင်းကြောင့် ဖြစ်ပါသည်။
၆ မြေကုန်ကုန်များ မရရှိခြင်းကြောင့် ကလေးများ ချေးငှားရခြင်း ဖြစ်ပါသည်။	၆ မြေကုန်ကုန်များ မရရှိခြင်းကြောင့် အချို့သမီးများ ချေးငှားရခြင်း ဖြစ်ပါသည်။
၇	၇ ကျေးရွာအတွင်း အသက်ရှင်စားသောက်ရာတွင် ကလေးများ အသက်ရှင်စားသောက်ရာတွင် ချေးငှားရခြင်း ဖြစ်ပါသည်။
၈	၈ ငွေကုန်ကုန်များ မရရှိခြင်းကြောင့် ချေးငှားရခြင်း ဖြစ်ပါသည်။



ဃ။ လူထုစီမံကိန်း၏ လာမည့် (၄) နှစ်အတွက် အကျုံးမဝင်သော ဦးစားပေး ဖွံ့ဖြိုးတိုးတက်မှု လုပ်ငန်း အစီအစဉ်များအားဖော်ပြပါ။

အဆင့်	ကျေးရွာအတွက် ဦးစားပေး ဖွံ့ဖြိုး တိုးတက်မှု လုပ်ငန်းစဉ်များ	အဆိုပြုသူ (အမျိုးသားများ/ အမျိုးသမီးများ/ အမျိုးသား+ အမျိုးသမီး)	အခန်းကဏ္ဍ
၁	ခြံမြေကွက်	အမျိုးသမီး	
၂	အုတ်အိုင်ပြန်လှူကမ်း	"	
၃	ပစ္စည်းတိုက်ခန်း	ကျား+မ	
၄	အုတ်၊ အုတ်ချို	"	
၅			

ခေါင်းဆောင်၊ ကျေးရွာစီမံကိန်းအထောက်အကူပြုကော်မတီမှ အတည်ပြုသည်။

အမည် ဦးမြင့်မြင့်၊ အိမ်အမှတ် ၁၀၆ လက်မှတ် [Signature] ဝန်ထမ်းနံပါတ် ၉-၈-၂၀၁၈

ပုံစံ - ၈ - ၁ ကျေးရွာအခြေခံအချက်အလက်များ (Form PC 1)

လမ်းညွှန်ချက်၊ ကျေးရွာတစ်ရွာသို့ ပထမဆုံးပိတ်ဆက်ခရီးသွားရောက်သောအခါ လူထုစည်းရုံးရေးမှူးသည် ကျေးရွာခေါင်းဆောင်များအားကျေးရွာအချက်အလက်များကိုပေတ္တာရပ်ခံ၍တောင်းခံရသည်။ ဤအချက်အလက်များကိုစီမံကိန်းမိတ်ဆက်အစည်းဝေးပတ်ဝန်းကျင်တောင်းခံရမည်။ စီမံကိန်းမိတ်ဆက်အစည်းဝေးတွင် လူထုစည်းရုံးရေးမှူးသည် ဤအချက်အလက်များအားစစ်ဆေးပြီး မှန်ကန်အောင်ပြုလုပ်ရမည်။ ပြီးနောက်တွင် လူထုစည်းရုံးရေးမှူးမှ သတင်းအချက်အလက်ထဲသို့ Tablets မှ တဆင့် ဖြည့်သွင်းရမည်။

ကျေးရွာခေါင်းဆောင် အမည် - ဦးအိန်၊ ထွန်း	ကျေးရွာခေါင်းဆောင်၏ ဖုန်းနံပါတ် - ၀၇၇၈၇၇၇၆	လူထုစည်းရုံးရေးမှူး၏အမည်
ပြည်နယ်တိုင်းဒေသကြီး - ဧရာဝတီ	မြို့နယ် - ဇန့်မြူ	ကျေးရွာအုပ်စု - စိကလ
		ကျေးရွာ - ဗျဉ်၊ မကုဉ်

က။ လူဦးရေ

လူမျိုးစု	အိမ်ထောင်စုအရေအတွက်	ကိုးကွယ်သည့်ဘာသာ	အိမ်ထောင်စုအရေအတွက်
လူမျိုးစု (၁) - မြန်မာ	၁၂၄ /	ဘာသာ(၁) - မူရင်း	၁၂၄ /
လူမျိုးစု (၂) -		ဘာသာ(၂) -	
လူမျိုးစု (၃) -		ဘာသာ(၃) -	
လူမျိုးစုရော -		ဘာသာရော -	
အခြား			
အရေအတွက်			
မသန်စွမ်းသူများ	၂		
သက်ကြီးရွယ်အိုများ (၆၅ နှစ် နှင့် အထက်)	၅၀		
မပါဘေးရှောင်	-		

	အမျိုးသား(အရေအတွက်)	အမျိုးသမီး(အရေအတွက်)	စုစုပေါင်းအရေအတွက်
လူဦးရေ			
လူမျိုးစု (၁) - မြန်မာ	၂၅၇	၂၇၀	၅၂၇
လူမျိုးစု (၂) -			
လူမျိုးစု (၃) -			
အခြား			
အိမ်ထောင်ဦးစီး	၉၆	၂၈	၁၂၄ /

(ခ) အခြေခံအဆောက်အအုံ အသုံးအဆောင်များ

စာသင်ကျောင်း	အမှတ် ခြံပိ	ကျန်းမာရေး	အမှတ် ခြံပိ	ဘာသာရေးအဆောက် အအုံများ	အမှတ် ခြံပိ
အထက်တန်းကျောင်း	<input checked="" type="checkbox"/>	ဆေးရုံ	<input checked="" type="checkbox"/>	စေတီ	<input checked="" type="checkbox"/>
အလယ်တန်းကျောင်း	<input type="checkbox"/>	ကျန်းမာရေးဌာန	<input type="checkbox"/>	ဘုန်းကြီးကျောင်း	<input checked="" type="checkbox"/>
မူလတန်းကျောင်း	<input type="checkbox"/>	ကျန်းမာရေးဌာနခွဲ	<input type="checkbox"/>	ဟိန္ဒူဘုရားကျောင်း	<input type="checkbox"/>
မူကြိုကျောင်း	<input type="checkbox"/>	ဆေးပေးခန်း	<input type="checkbox"/>	ခရစ်ယာန်ကျောင်း	<input type="checkbox"/>
အခြား	<input type="checkbox"/>	အခြား	<input type="checkbox"/>	ဗလီ	<input type="checkbox"/>
				အခြား	<input type="checkbox"/>
မှတ်ချက်		မှတ်ချက်		မှတ်ချက်	

(ဂ) ကျွမ်းကျင်သူများမှတ်တမ်း (ကျေးရွာတွင်နေထိုင်သော သို့မဟုတ် တခြားရွာမှလာရောက်သောကျွမ်းကျင်သူများ)

(၁) စာသင်ကျောင်း			(၂) ကျန်းမာရေး			(၃) လက်မှုပညာရှင်		
	ရွာတွင်နေ ထိုင်သူ	အခြားရွာ မှလာသူ		ရွာတွင်နေ ထိုင်သူ	အခြား ရွာမှ လာသူ		ရွာတွင် နေထိုင်သူ	အခြားရွာ မှလာသူ
မူလတန်းပြဆရာ/မ	<input checked="" type="checkbox"/>	<input type="checkbox"/>	ဆရာဝန်	<input type="checkbox"/>	<input type="checkbox"/>	လက်သမား	<input checked="" type="checkbox"/>	<input type="checkbox"/>
အထက်တန်းပြ ဆရာ/မ	<input type="checkbox"/>	<input type="checkbox"/>	လက်ထောက် ကျန်းမာရေးမှူး	<input type="checkbox"/>	<input type="checkbox"/>	ပန်းရံ	<input checked="" type="checkbox"/>	<input type="checkbox"/>
အလယ်တန်းပြဆရာ/မ	<input checked="" type="checkbox"/>	<input type="checkbox"/>	အမျိုးသမီးကျန်းမာရေး ဆရာမ	<input type="checkbox"/>	<input type="checkbox"/>	လျှပ်စစ် ကျွမ်းကျင်၊ မီးသမား	<input type="checkbox"/>	<input type="checkbox"/>
မူကြိုဆရာ/မ	<input type="checkbox"/>	<input type="checkbox"/>	သားဖွားဆရာမ	<input type="checkbox"/>	<input type="checkbox"/>	ရေပိုက် သွယ်သူ	<input type="checkbox"/>	<input type="checkbox"/>
အခြား	<input type="checkbox"/>	<input type="checkbox"/>	ပြည်သူ့ကျန်းမာရေးလုပ်သား	<input checked="" type="checkbox"/>	<input type="checkbox"/>	စက်ပြင် ဆရာ	<input type="checkbox"/>	<input type="checkbox"/>
မှတ်ချက်			မှတ်ချက်			မှတ်ချက်		

(ဃ) ကျေးရွာသို့ ရောက်ရှိနိုင်သည့်လမ်းအခြေအနေ / ကျေးရွာတစ်ရွာသည် ၎င်း၏ကျေးရွာအုပ်စုနှင့် ဆက်သွယ်ထားသော လမ်းအခြေအနေ(အောက်ပါတို့ကိုပိုင်းပါ)

ကျောက်ကြမ်းလမ်း      ကတ္တရာလမ်း      ကွန်ကရစ်လမ်း      မော်တော်ဆိုင်ကယ်လမ်း  
ကျောက်ခင်းလမ်း      မြေသားလမ်း      လူသွားလမ်း      အခြား \_\_\_\_\_

(င) ကျေးရွာဖွံ့ဖြိုးမှုစီမံချက်

(၁) လူထုဗဟိုပြုစီမံကိန်းမစတင်မီ ဤကျေးရွာတွင်ကျေးရွာဖွံ့ဖြိုးမှု စီမံချက်ရှိခဲ့ပါသလား? ပိုင်းပါ  
ရှိပါသည်(မရှိပါ)/မသိပါ

(၂) ရှိခဲ့ပါလျှင် ဤစီမံချက်ကို မည်သည့် ခုနှစ်တွင်ပြင်ဆင်ခဲ့ပါသနည်း? နှစ်-----/မသိပါ

(၃) ဤစီမံချက်ကို မြို့နယ်မှအတည်ပြုခဲ့ပါသလား? ပြုခဲ့ပါသည်/မပြုခဲ့ပါ /မသိပါ

(စ) ခရီးအကွာအဝေး

(၁) ဤကျေးရွာ၏ဗဟိုမှ၎င်းကျေးရွာအုပ်စု၏ဗဟိုအထိခရီးမိုင်မည်မျှကွာဝေးသနည်း? မိုင်-----/မသိပါ

(၂) ဤကျေးရွာမှ ၎င်းကျေးရွာအုပ်စုဗဟိုအထိသွားလာရာတွင်ကြာမြင့်သည့်အချိန်၊  
ခြောက်သွေ့ရာသီတွင်ကြာချိန်----- ဘွဲ့-----/မော်တော်ဆိုင်ကယ်/ခြေလျင်/လား/မော်တော်ဘုတ်/  
အခြား-----  
မိုးရာသီတွင်ကြာချိန်----- ဘွဲ့-----/မော်တော်ဆိုင်ကယ်/ခြေလျင်/လား/မော်တော်ဘုတ်/  
အခြား-----

(ဆ) ဖတ်ဝန်းကျင်ဆိုင်ရာသဘာဝဘေးအန္တရာယ်

ဤကျေးရွာတွင်ရေကြီးခြင်းကိုသို့ သဘာဝဘေးအန္တရာယ်ကျရောက်ဖူးခြင်း ရှိပါသလား။  
 မရှိပါ       ရှိပါသည်      ရှိလျှင်ဖော်ပြပါ----- ရေကြီးခြင်း-----

(ဇ) ကျေးရွာတွင် ဖွဲ့စည်းထားသော အဖွဲ့အစည်းများ

လူထုဗဟိုပြုစီမံကိန်းမတိုင်မီ ဤကျေးရွာတွင် ကျေးရွာဖွံ့ဖြိုးရေးအတွက် အစိုးရ(သို့)ရွာသားများကိုယ်တိုင်(သို့) စီမံကိန်းတစ်ခုခုမှ ဖွဲ့စည်းထားသည့် အဖွဲ့အစည်းများရှိပါသလား။

(၁) -----

(၂) -----

(ဈ) အထွေထွေအုပ်ချုပ်ရေး ဦးစီးဌာန (GAD) မှ မှတ်တမ်းတင်ထားခြင်း

ဤကျေးရွာသည် အထွေထွေအုပ်ချုပ်ရေး ဦးစီးဌာန (GAD) မှ မှတ်တမ်းတင်ထားမှု ရှိပါသလား။  
 မရှိပါ       ရှိပါသည်

ကျေးရွာခေါင်းဆောင်

အမည် -----  
လက်မှတ် ----- နေ့.စွဲ ၂၀. ၈. ၂၀၁၉

လူထုစည်းရုံးရေးမှူး

အမည် ဒေါ်စောစော သိန်း  
လက်မှတ် ----- နေ့.စွဲ ၂၀. ၈. ၂၀၁၉

ပုံစံ - ၀-၂ - စီမံကိန်းစက်ဝန်းအချိန်ဇယား (PC 2)

လမ်းညွှန်ချက်၊ သက်ဆိုင်ရာလူထုစည်းရုံးရေးမှူး၊ လက်ထောက်နည်းပညာမှူးများမှ စီမံကိန်းစက်ဝန်းအဆင့်တစ်စုစီပြီးစီးတိုင်း ကျေးရွာနှင့်ကျေးရွာအုပ်စုအတွက် ဤပုံစံကို ဖြည့်သွင်းရမည်။

စည်းရုံးရေးမှူး/လက်ထောက်နည်းပညာရေးမှူးဝန်ထမ်း အမည် - ရွှေဖြူစန်း၊ ၀၁၂၀၁၉။

နေ့စွဲ ၂၀.၈.၂၀၁၉ စက်ဝန်းအားအမှတ်ခြစ်ပါ  စက်ဝန်း(၁)၊  အစက်ဝန်း(၂)၊  စက်ဝန်း(၃)၊  စက်ဝန်း(၄)

မြည်နယ်/တိုင်း မကွေး၊ မြို့နယ် မုဒုံမြို့နယ်၊ ကျေးရွာအုပ်စု မုဒုံမြို့နယ်၊ ကျေးရွာ မုဒုံမြို့နယ်။

စီမံကိန်းဆောင်ရွက်မှုအဆင့်များ	နေ့စွဲ		အစည်းအဝေးတွင်တက်ရောက်သူအရေအတွက်					
	စတင်သည့် နေ့	ပြီးဆုံးသည့် နေ့	အမျိုးသား အရေ အတွက်	အမျိုးသမီး အရေ အတွက်	အိမ်ထောင် စုအရေ အတွက်	လူမျိုးစုတက်ရောက်သူ အရေအတွက် နှင့် လူမျိုးစုအမည်	အိမ်ထောင် စုပေါင်း	အိမ်ထောင် စု %
၀။ ကျေးရွာစီမံကိန်း မိတ်ဆက်အစည်းအဝေး	၂၀.၈.၁၉	၂၀.၈.၁၉	၄၀	၂၉	၆၉	မာ၊   ၆၉	၂၂၄	၅၅.၆၅ %
၂။ ကျေးရွာဖွံ့ဖြိုးရေး စီမံချက်ရေးဆွဲခြင်း အစည်းအဝေး	၂၀.၈.၁၉	၂၀.၈.၁၉	၄၀	၂၉	၆၉	မာ၊   ၆၉	၂၂၄	၅၅.၆၅ %
၃။ ကျေးရွာအုပ်စု လုပ်ငန်းဆုံးဖြတ်ချက် ချသည့် အစည်းအဝေး								
၄။ မြို့နယ်အဆင့်စီမံကိန်းရေးဆွဲရေးနှင့် အကောင်အထည်ဖော်ရေးကော်မတီ၏ စီမံကိန်း သုံးသပ်မှုအစည်းအဝေး			မလုံ	မလုံ	မလုံ	မလုံ		
၅။ မြို့နယ် စီမံကိန်းရေးဆွဲရေးနှင့်အကောင် အထည်ဖော်ရေးကော်မတီ၏ဆုံးဖြတ်မှုကို ရွာသို့ အသိပေးအကြောင်းကြားသည့် အစည်းအဝေး								

လူထုပတ်ဝန်းကျင် စီမံကိန်း

ပုံစံ - ၀-၃ ကျေးရွာခွဲ မြို့ရေး ဦးစားပေးအစီအစဉ် (Form PC 3)

လမ်းညွှန်ချက်၊ အဆင့် (၃) ကျေးရွာမှော်မှန်းချက်အစည်းအဝေးပြီးဆုံးသောအခါ ကျေးရွာစီမံကိန်း အထောက်အကူပြု ကော်မတီသည် လူထုစည်းရုံးရေးများအကူအညီဖြင့် ဤပုံစံကိုပြည့်စုံအောင် ဖြည့်သွင်းရမည်။

လူထုစည်းရုံးရေးများ/ဝန်ထမ်း အမည် - ဒေါ်အေးအေးအေး ဟန်			
နေ့စွဲ	၂၀. ၈. ၂၀၁၉	စက်ဝန်းအား အမှတ်ခြစ်ပါ (✓) <input type="checkbox"/> စက်ဝန်း(၁) ဗ စက်ဝန်း(၂) <input type="checkbox"/> စက်ဝန်း(၃) <input type="checkbox"/> စက်ဝန်း(၄) <input type="checkbox"/>	
ပြည်နယ်/တိုင်း	မြန်မာ	ကျေးရွာအုပ်စု	ကျေးရွာ
ဧရာဝတီ	မင်းဗြဲမြို့	မင်္ဂလာ	ပျဉ်းမံကုန်း

က။ အခက်အခဲအတားအဆီးများအားဆွေးနွေးခြင်း - ယခုလက်ရှိအခြေအနေတွင်ဤကျေးရွာခွဲ မြို့ရေးတိုးတက်ရေးအတွက် အဓိကအခက်အခဲအတားအဆီးများသည် မည်သည့်များဖြစ်ပါသနည်း။ (အမျိုးသား/သမီး အနည်းဆုံးအခက်အခဲ ၅ ခုစီဖော်ပြပါ)

အုပ်စုခွဲ ဆွေးနွေးမှုများမှ တင်ပြသောအခက်အခဲအတားအဆီးများ	
လမ်းမကောင်းသဖြင့် သွားလာရေးခက်ခဲခြင်း	<input type="checkbox"/> ကျား <input type="checkbox"/> မ ကျား + မ
ကျောင်းသားများ စာကြည့်တိုက် နှင့် အခြားအခန်းကဏ္ဍများ လာရောက်ခြင်း	<input type="checkbox"/> ကျား <input type="checkbox"/> မ ကျား + မ
ချောင်းရိုး တိမ်ကောနေသောကြောင့် မြို့အခါ ချိုင့်ခင်းများ နစ်မြုပ်ခြင်း	<input type="checkbox"/> ကျား <input type="checkbox"/> မ ကျား + မ
ကျန်းမာရေး မကောင်းပါက အချိန် မြို့အကူအညီ မရခြင်း	<input type="checkbox"/> ကျား <input type="checkbox"/> မ ကျား + မ
စားသောက်ရေးများ စားသုံးရာတွင် စားသောက်ကျောင်းဆောင် မရရှိခြင်း	<input type="checkbox"/> ကျား <input type="checkbox"/> မ ကျား + မ
အေးအေးလေးလေး တံတား မရှိသောကြောင့် သွားလာရေးအခက်အခဲဖြစ်ခြင်း	<input type="checkbox"/> ကျား <input type="checkbox"/> မ ကျား + မ
သန့်ရှင်းသောဆောက်လုပ်ရေး မရရှိခြင်း	မ
အကုန် အလုံးစုံ မရှိသောကြောင့် စားသောက်ရေး ခက်ခဲခြင်း	မ



ခ။ မျှော်မှန်းခြင်း- နောင်လာမည့် (၅)နှစ် အတွင်း ကျေးရွာဖွံ့ဖြိုးရေး မျှော်မှန်းလျာထားချက်များအား တင်ပြပါ။

အုပ်စုခွဲဆွေးနွေးပွဲများမှ တင်ပြသောအခက်အခဲအတားအဆီးများ

သွားလာရေး လွယ်ကူအဆင်ပြေစေရန်	<input type="checkbox"/> ကျား <input type="checkbox"/> မ <input checked="" type="checkbox"/> ကျား+မ
ဥပဒေအကျိုးအမြတ်များ စာရင်းစာရင်းအကျဉ်းချုပ်အဆင်ပြေစေရန်	<input type="checkbox"/> ကျား <input type="checkbox"/> မ <input type="checkbox"/> ကျား+မ
ကုန်သွယ်ရေးနှင့် ဖွံ့ဖြိုးရေး ကာကွယ်နိုင်ရန်	<input type="checkbox"/> ကျား <input type="checkbox"/> မ <input type="checkbox"/> ကျား+မ
အချိန်အကွာအဝေး လွယ်ကူအဆင်ပြေစေရန်	<input type="checkbox"/> ကျား <input type="checkbox"/> မ <input checked="" type="checkbox"/> ကျား+မ
ကျေးလက်ဆေးရုံများ လုံလောက်မှုရှိလျှင်	<input type="checkbox"/> ကျား <input type="checkbox"/> မ <input checked="" type="checkbox"/> ကျား+မ
ကလေးများ အဆင်ပြေစေရန်	<input type="checkbox"/> ကျား <input type="checkbox"/> မ <input type="checkbox"/> ကျား+မ
ဆန်၊ ရှေး၊ သောက်သုံးရန် ရရှိမည်	
အရေးအကြီးအကဲများ ပါဝင် ဆွေးနွေးအဆင်ပြေစေရန်	ကျား
စား၊ ဝတ်၊ နေရေး အဆင်ပြေစေရန်	မ



၂၅၀

ပုံစံ - ၈ - ၁ ကျေးရွာအခြေခံအချက်အလက်များ (Form PC 1)

လမ်းညွှန်ချက်။ ကျေးရွာတစ်ရွာသို့ ပထမဆုံးမိတ်ဆက်ခရီးသွားရောက်သောအခါ လူထုစည်းရုံးရေးမှူးသည် ကျေးရွာခေါင်းဆောင်များအားကျေးရွာအချက်အလက်များကိုမေတ္တာရပ်ခံ၍တောင်းခံရသည်။ ဤအချက်အလက်များကိုစီမံကိန်းမိတ်ဆက်အစည်းဝေးမတိုင်မီတောင်းခံရမည်။ စီမံကိန်းမိတ်ဆက်အစည်းဝေးတွင် လူထုစည်းရုံးရေးမှူးသည် ဤအချက်အလက်များအား စစ်ဆေးပြီး မှန်ကန်အောင်ပြုလုပ်ရမည်။ ပြီးနောက်တွင် လူထုစည်းရုံးရေးမှူးမှ သတင်းအချက်အလက်ထံသို့ Tablets မှ တဆင့် ဖြည့်သွင်းရမည်။

ကျေးရွာခေါင်းဆောင် အမည် ဦးဆိန်စို	ကျေးရွာခေါင်းဆောင်၏ ဖုန်းနံပါတ် ၀၇-၇၈၆၆၁၁၇၄၂ - ၄၄ ၈၀၈၀၃၈၅	လူထုစည်းရုံးရေးမှူး၏အမည် ဦးဝင်းထွန်းအောင်
ပြည်နယ်၊ တိုင်းဒေသကြီး ဧရာဝတီ	မြို့နယ် ဧရာဝတီ	ကျေးရွာအုပ်စု စံကင်း
		ကျေးရွာ ပျဉ်းမကျော် (ဆော့)

က။ လူဦးရေ

လူမျိုးစု	အိမ်ထောင်စုအရေအတွက်	ကိုးကွယ်သည့်ဘာသာ	အိမ်ထောင်စုအရေအတွက်
လူမျိုးစု (၁)---ဗမာ	၁၂၉	ဘာသာ(၁)---ဗုဒ္ဓ	၁၂၉
လူမျိုးစု (၂)-----		ဘာသာ(၂)-----	
လူမျိုးစု (၃)-----		ဘာသာ(၃)-----	
လူမျိုးစုရော-----		ဘာသာရော-----	
အခြား			
	အရေအတွက်		
မသန်စွမ်းသူများ	၃		
သက်ကြီးရွယ်အိုများ (၆၅ နှစ် နှင့် အထက်)	၆၅		
စစ်ဘေးရှောင်			

	အမျိုးသား(အရေအတွက်)	အမျိုးသမီး(အရေအတွက်)	စုစုပေါင်းအရေအတွက်
လူဦးရေ			
လူမျိုးစု (၁)---ဗမာ	၂၆၅	၂၇၉	၅၄၄
လူမျိုးစု (၂)-----			
လူမျိုးစု (၃)-----			
အခြား			
အိမ်ထောင်ဦးစီး	၉၅	၃၄	၁၂၉

(ခ)အခြေခံအဆောက်အအုံ အသုံးအဆောင်များ

စာသင်ကျောင်း	အမှတ် ခြံပိ	ကျန်းမာရေး	အမှတ် ခြံပိ	ဘာသာရေးအဆောက် အအုံများ	အမှတ် ခြံပိ
အထက်တန်းကျောင်း	<input checked="" type="checkbox"/>	ဆေးရုံ	<input type="checkbox"/>	စေတီ	<input checked="" type="checkbox"/>
အလယ်တန်းကျောင်း	<input type="checkbox"/>	ကျန်းမာရေးဌာန	<input type="checkbox"/>	ဘုန်းကြီးကျောင်း	<input checked="" type="checkbox"/>
မူလတန်းကျောင်း	<input type="checkbox"/>	ကျန်းမာရေးဌာနခွဲ	<input type="checkbox"/>	ဟိန္ဒူဘုရားကျောင်း	<input type="checkbox"/>
မူကြိုကျောင်း	<input type="checkbox"/>	ဆေးပေးခန်း	<input type="checkbox"/>	ခရစ်ယာန်ကျောင်း	<input type="checkbox"/>
အခြား	<input type="checkbox"/>	အခြား	<input type="checkbox"/>	ဇလီ	<input type="checkbox"/>
				အခြား	<input type="checkbox"/>
မှတ်ချက်		မှတ်ချက်		မှတ်ချက်	

(ဂ) ကျွမ်းကျင်သူများမှတ်တမ်း (ကျေးရွာတွင်နေထိုင်သော သို့မဟုတ် တခြားရွာမှလာရောက်သောကျွမ်းကျင်သူများ)

(ခ) စာသင်ကျောင်း			(၂) ကျန်းမာရေး			(၃) လက်မှုပညာရှင်		
	ရွာတွင်နေထိုင်သူ	အခြားရွာမှလာသူ		ရွာတွင်နေထိုင်သူ	အခြားရွာမှလာသူ		ရွာတွင်နေထိုင်သူ	အခြားရွာမှလာသူ
မူလတန်းပြဆရာ/မ	<input checked="" type="checkbox"/>	<input type="checkbox"/>	ဆရာဝန်	<input type="checkbox"/>	<input type="checkbox"/>	လက်သမား	<input checked="" type="checkbox"/>	<input type="checkbox"/>
အထက်တန်းပြဆရာ/မ	<input type="checkbox"/>	<input checked="" type="checkbox"/>	လက်ထောက်ကျန်းမာရေးမှူး	<input type="checkbox"/>	<input type="checkbox"/>	ပန်းရံ	<input checked="" type="checkbox"/>	<input type="checkbox"/>
အလယ်တန်းပြဆရာ/မ	<input checked="" type="checkbox"/>	<input type="checkbox"/>	အမျိုးသမီးကျန်းမာရေးဆရာမ	<input type="checkbox"/>	<input type="checkbox"/>	လျှပ်စစ်ကျွမ်းကျင်၊ ဖီးသမား	<input type="checkbox"/>	<input type="checkbox"/>
မူကြံ့ဆရာ/မ	<input type="checkbox"/>	<input type="checkbox"/>	သားဖွားဆရာမ	<input checked="" type="checkbox"/>	<input type="checkbox"/>	ရေပိုက်သွယ်သူ	<input type="checkbox"/>	<input type="checkbox"/>
အခြား	<input type="checkbox"/>	<input type="checkbox"/>	ပြည်သူ့ကျန်းမာရေးလုပ်သား	<input type="checkbox"/>	<input type="checkbox"/>	စက်ပြင်ဆရာ	<input type="checkbox"/>	<input type="checkbox"/>
မှတ်ချက်			မှတ်ချက်			မှတ်ချက်		

(ဃ) ကျေးရွာသို့ ရောက်ရှိနိုင်သည့်လမ်းအခြေအနေ / ကျေးရွာတစ်ရွာသည် ၎င်း၏ကျေးရွာအုပ်စုနှင့် ဆက်သွယ်ထားသော လမ်းအခြေအနေ (အောက်ပါတို့ကို ဝိုင်းပါ)

ကျောက်ကြမ်းလမ်း      ကတ္တရာလမ်း      ကွန်ကရစ်လမ်း      မော်တော်ဆိုင်ကယ်လမ်း  
 ကျောက်ခင်းလမ်း      မြေသားလမ်း      လူသွားလမ်း      အခြား \_\_\_\_\_

(င) ကျေးရွာဖွံ့ဖြိုးမှုစီမံချက် ဝိုင်းပါ

(၁) လူထုဗဟိုပြုစီမံကိန်းမစတင်မှီ ဤကျေးရွာတွင်ကျေးရွာဖွံ့ဖြိုးမှု ရှိပါသည်/မရှိပါ/မသိပါ

စီမံချက်ရှိခဲ့ပါသလား?

(၂) ရှိခဲ့ပါလျှင် ဤစီမံချက်ကို မည်သည့် ခုနှစ်တွင်ပြင်ဆင်ခဲ့ပါသနည်း? နှစ်-----/မသိပါ

(၃) ဤစီမံချက်ကို မြို့နယ်မှအတည်ပြုခဲ့ပါသလား? ပြုခဲ့ပါသည်/မပြုခဲ့ပါ /မသိပါ

(စ) ခရီးအကွာအဝေး

(၁) ဤကျေးရွာ၏ပဟိုမှ ၎င်းကျေးရွာအုပ်စု၏ပဟိုအထိခရီးမိုင်မည်မျှကွာဝေးသနည်း? မိုင်---၃---/မသိပါ

(၂) ဤကျေးရွာမှ ၎င်းကျေးရွာအုပ်စုပဟိုအထိသွားလာရာတွင်ကြာမြင့်သည့်အချိန်။

ခြောက်သွေ့ရာသီတွင်ကြာချိန်-----:၁၅-----ထော်လာဂျီ/မော်တော်ဆိုင်ကယ်/ခြေလျင်/လား/မော်တော်ဘုတ်/  
အခြား-----

မိုးရာသီတွင်ကြာချိန်-----:၂၀-----ထော်လာဂျီ/မော်တော်ဆိုင်ကယ်/ခြေလျင်/လား/မော်တော်ဘုတ်/  
အခြား-----

(ဆ) ပတ်ဝန်းကျင်ဆိုင်ရာသဘာဝဘေးအန္တရာယ်

ဤကျေးရွာတွင်ရေကြီးခြင်းကိုသို့ သဘာဝဘေးအန္တရာယ်ကျရောက်ဖူးခြင်း ရှိပါသလား။

မရှိပါ       ရှိပါသည်      ရှိလျှင်ဖော်ပြပါ-----

(ဇ) ကျေးရွာတွင် ဖွဲ့စည်းထားသော အဖွဲ့အစည်းများ

လူထုပဟိုပြုစီမံကိန်းမတိုင်မီ ဤကျေးရွာတွင် ကျေးရွာဖွံ့ဖြိုးရေးအတွက် အစိုးရ(သို့)ရွာသားများကိုယ်တိုင်(သို့) စီမံကိန်းတစ်ခုခုမှ ဖွဲ့စည်းထားသည့် အဖွဲ့အစည်းများရှိပါသလား။

(၁) ----- မရှိပါ -----

(၂) -----

(ဈ) အထွေထွေအုပ်ချုပ်ရေး ဦးစီးဌာန (GAD) မှ မှတ်တမ်းတင်ထားခြင်း

ဤကျေးရွာသည် အထွေထွေအုပ်ချုပ်ရေး ဦးစီးဌာန (GAD) မှ မှတ်တမ်းတင်ထားမှု ရှိပါသလား။

မရှိပါ       ရှိပါသည်

ကျေးရွာခေါင်းဆောင်

အမည် ဦးသိန်းစိန်

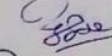
လက်မှတ်  နေ့စွဲ ၂၅.၈.၂၀၂၀

လူထုစည်းရုံးရေးမှူး

အမည် ဦးဝင်းထွန်းအောင်

လက်မှတ်  နေ့စွဲ ၂၅.၈.၂၀၂၀

ပုံစံ - ၀၂ - စီမံကိန်းစက်ဝန်းအချိန်ဇယား (PC 2)

လမ်းညွှန်ချက်၊ သက်ဆိုင်ရာလူထုစည်းရုံးရေးမှူး၊ လက်ထောက်နည်းပညာမှူးများမှစီမံကိန်းစက်ဝန်းအဆင့်တစ်ခုစီပြီးစီးတိုင်း ကျေးရွာနှင့် ကျေးရွာအုပ်စုအတွက် ဤပုံစံကိုဖြည့်သွင်းရမည်။

စည်းရုံးရေးမှူး/လက်ထောက်နည်းပညာရေးမှူးဝန်ထမ်း အမည် - ဒ်.ဝင်းစွန္ဒစောင့်

ခန.ရိ ၄.၀၀.၂၀၂၀.  စက်ဝန်းအားအမှတ်ခြစ်ပိ  စက်ဝန်း(၀)  စက်ဝန်း(၂)  စက်ဝန်း(၃)  
 စက်ဝန်း(၄)

ပြည်နယ်/တိုင်း ကျောက်၊ မြို့နယ် ခန္တရာ၊ ကျေးရွာအုပ်စု ခဲကင်း၊ ကျေးရွာ ဖွဲ့.၂ကျားစောင့်

စီမံကိန်းဆောင်ရွက်မှုအဆင့်များ	ခန.ရိ		အစည်းအဝေးတွင်တက်ရောက်သူအရေအတွက်					
	စတင်သည့် ခန.	ပြီးဆုံးသည့် ခန.	အမျိုးသား အရေ အတွက်	အမျိုးသမီး အရေ အတွက်	အိမ်ထောင်စုအရေ အတွက်	လူမျိုးစုတက်ရောက်သူ အရေအတွက် နှင့် လူမျိုးစုအမည်	အိမ်ထောင်စု မိန်း	အိမ်ထောင်စု %
၁။ ကျေးရွာစီမံကိန်း မိတ်ဆက်အစည်းအဝေး	၂.၉.၂၀	၂.၉.၂၀	၆	၆	၁၂	၁၀၈. ၁၂	၁၂	၉-၃၀%
၂။ ကျေးရွာခွဲခြားရေး စီမံချက်ရေးဆွဲခြင်း အစည်းအဝေး	၄.၉.၂၀	၄.၉.၂၀	၈၇	၄၂	၁၂၉	၈၅၈. ၁၂၉	၁၂၉	၁၀၀%
၃။ ကျေးရွာအုပ်စုလုပ်ငန်းဆုံးဖြတ်ချက်ချသည့်အစ အစည်းအဝေး								
၄။ မြို့နယ်အဆင့်စီမံကိန်းရေးဆွဲရေးနှင့်အစ ကောင်စီအဖွဲ့ဖွဲ့စည်းရေးကော်မတီ၏ စီမံကိန်း သုံးသပ်မှုအစည်းအဝေး			မလို	မလို	မလို	မလို		
၅။ မြို့နယ်စီမံကိန်းရေးဆွဲရေးနှင့်အစကောင်စီ အဖွဲ့ဖွဲ့စည်းရေးကော်မတီ၏ ဆုံးဖြတ်မှုကိုရွာသို့အ								

လူထုပတ်ဝန်းကျင် စီမံကိန်း

ပုံစံ - ၀-၃ ကျေးရွာခွဲ၊ ငြိမ်းရေး ဦးစားပေးအစီအစဉ် (Form PC 3)

လမ်းညွှန်ချက်၊ အထောက်အကူပြု ကော်မတီသည် လူထုစည်းရုံးရေးမှူးအကူအညီဖြင့် ဤပုံစံကိုပြည့်စုံအောင် ဖြည့်သွင်းရမည်။	အဆင့်(၃)ကျေးရွာမှူးမှန်းချက်အစည်းအဝေးပြီးဆုံးသောအခါ	ကျေးရွာစီမံကိန်း
လူထုစည်းရုံးရေးမှူး/ဝန်ထမ်း အမည် <b>ဒို.ဝင်းထွန်းအောင်</b>		
နေ့စွဲ <b>၄.၉.၂၀၂၀</b>	စက်ဝန်းအား အမှတ်ခြစ်ပါ (✓) <input type="checkbox"/> စက်ဝန်း(၁) <input type="checkbox"/> စက်ဝန်း(၂) <input checked="" type="checkbox"/> စက်ဝန်း(၃) <input type="checkbox"/> စက်ဝန်း(၄)	
ပြည်နယ်/တိုင်း <b>ဧရာဝတီ</b>	မြို့နယ် <b>မန္တလေး</b>	ကျေးရွာအုပ်စု <b>ခံကင်း</b>
		ကျေးရွာ <b>ပျဉ်းမကုန်း</b>

က။ အခက်အခဲအတားအဆီးများအားဆွေးနွေးခြင်း - ယခုလက်ရှိအခြေအနေတွင်ဤကျေးရွာခွဲ၊ ငြိမ်းတိုးတက်ရေးအတွက် အဓိကအခက်အခဲအတားအဆီးများသည် မည်သည်များဖြစ်ပါသနည်း။ (အမျိုးသား/သမီး အနည်းဆုံးအခက်အခဲ ၅ ခုစီဖော်ပြပါ)

အုပ်စုခွဲဆွေးနွေးမှုများမှ တင်ပြသောအခက်အခဲအတားအဆီးများ	
ပတ်ဝန်းကျင်ဆိုင်ရာနှင့် သွားလာရေး ခက်ခဲခြင်း	<input type="checkbox"/> ကျား <input type="checkbox"/> မ ကျား+ မ
ကျေးရွာအား များစွာကြပ်၊ ကျင့် ချိတ်ခံရ သွားလာ ခက်ခဲခြင်း	<input checked="" type="checkbox"/> ကျား <input type="checkbox"/> မ ကျား+ မ
ကျန်းမာရေးမကောင်းပါက အစားအသောက် ကျွေးမွေးခြင်း	<input type="checkbox"/> ကျား <input type="checkbox"/> မ ကျား+ မ
ကလေးများ စာပညာတွင် အားမရကျောင်းဆောင် မလုံလောက်ခြင်း	<input type="checkbox"/> ကျား <input type="checkbox"/> မ ကျား+ မ
ခြေလှမ်း ကျင့်တမ်းမရှိသောကြောင့် သွားလာ ခက်ခဲခြင်း	<input checked="" type="checkbox"/> ကျား <input type="checkbox"/> မ ကျား+ မ
သန့်ရှင်းသော ရေရရှိမှု မရှိခြင်း	<input type="checkbox"/> ကျား <input type="checkbox"/> မ ကျား+ မ
အပူအမြင့်မရှိသောကြောင့် အေးအေး၊ ငွေ့၊ ချွေး ခက်ခဲခြင်း	<input type="checkbox"/> ကျား <input type="checkbox"/> မ ကျား+ မ
	<input type="checkbox"/> ကျား <input type="checkbox"/> မ ကျား+ မ
	<input type="checkbox"/> ကျား <input type="checkbox"/> မ ကျား+ မ
	<input type="checkbox"/> ကျား <input type="checkbox"/> မ ကျား+ မ



ခ။ မျှော်မှန်းခြင်း- နောင်လာမည့် ( ၅ )နှစ် အတွင်း ကျေးရွာဖွံ့ဖြိုးရေး မျှော်မှန်းလျာထားချက်များအား တင်ပြပါ။

အုပ်စုခွဲဆွေးနွေးမှုများမှ တင်ပြသော မျှော်မှန်းချက်များ	
သွားလာရေး လွယ်ကူအောင်မြင်ရေး	<input type="checkbox"/> ကျား <input checked="" type="checkbox"/> မ <input type="checkbox"/> ကျား+ မ
ခုခံအင်္ဂါ ကျောင်းသားများ စာစာပေများ အားဖြင့် ပြီး သွားလာရေးအောင်မြင်ရေး	<input checked="" type="checkbox"/> ကျား <input type="checkbox"/> မ <input type="checkbox"/> ကျား+ မ
ကျွန်းမတရား အတွက် လွယ်ကူအောင်မြင်ရေး	<input type="checkbox"/> ကျား <input checked="" type="checkbox"/> မ <input type="checkbox"/> ကျား+ မ
ကလေးများ စာသင်ရာတွင် လွယ်ကူ အောင်မြင်ရေး	<input type="checkbox"/> ကျား <input checked="" type="checkbox"/> မ <input type="checkbox"/> ကျား+ မ
သန့်ရှင်းသော ရေအား ရရှိရန်	<input type="checkbox"/> ကျား <input checked="" type="checkbox"/> မ <input type="checkbox"/> ကျား+ မ
ဖြောင်းကွဲစိတ်ကား ရှိပါက သွားလာရေးအောင်မြင်ရေး	<input checked="" type="checkbox"/> ကျား <input type="checkbox"/> မ <input type="checkbox"/> ကျား+ မ
စားထုတ်ရန် ရေ အောင်မြင်ရေး	<input type="checkbox"/> ကျား <input checked="" type="checkbox"/> မ <input type="checkbox"/> ကျား+ မ
	<input type="checkbox"/> ကျား <input type="checkbox"/> မ <input type="checkbox"/> ကျား+ မ
	<input type="checkbox"/> ကျား <input type="checkbox"/> မ <input type="checkbox"/> ကျား+ မ
	<input type="checkbox"/> ကျား <input type="checkbox"/> မ <input type="checkbox"/> ကျား+ မ
	<input type="checkbox"/> ကျား <input type="checkbox"/> မ <input type="checkbox"/> ကျား+ မ
	<input type="checkbox"/> ကျား <input type="checkbox"/> မ <input type="checkbox"/> ကျား+ မ
	<input type="checkbox"/> ကျား <input type="checkbox"/> မ <input type="checkbox"/> ကျား+ မ
	<input type="checkbox"/> ကျား <input type="checkbox"/> မ <input type="checkbox"/> ကျား+ မ
	<input type="checkbox"/> ကျား <input type="checkbox"/> မ <input type="checkbox"/> ကျား+ မ
	<input type="checkbox"/> ကျား <input type="checkbox"/> မ <input type="checkbox"/> ကျား+ မ

လူထုဝိမံကိန်း၏ လာမည့် ( ၃ ) နှစ်အတွက် အကျိုးမဝင်သော ဦးစားပေး ဖွံ့ဖြိုးတိုးတက်မှု လုပ်ငန်း အစီအစဉ်များအားဖော်ပြပါ။

ဦးစားပေး အဆင့် သတ်မှတ်ချက်	ကျေးရွာအတွက် ဦးစားပေး ဖွံ့ဖြိုးတိုးတက်မှု လုပ်ငန်းစဉ်များ	အဆိုပြုသူ (အမျိုးသားများ/ အမျိုးသမီးများ/အမျိုးသား+ အမျိုးသမီး)	အခန်းကဏ္ဍ	ခန့်မှန်း ကုန်ကျစရိတ်	အကျိုးခံစားခွင့်ရှိသူခန့်မှန်းခြေအရေအတွက်		
					ကျား	မ	ပေါင်း
၁	ဖွံ့ဖြိုးရေးကဏ္ဍလမ်း	ကျား + မ	လမ်း		၂၅	၂၇	၅၂
၂	စားပေအိမ်	၂	ကျေးရွာ		၂၅	၂၇	၅၂
၃	ကျွန်းကုန်ဝိသား	၂	လမ်း		၂၅	၂၇	၅၂
၄	ရွာထဲကျောင်းတိုက်	၂	ပညာရေး		၂၅	၂၇	၅၂
၅	ပျံပစ်စက်	၂	စီးလင်း		၂၅	၂၇	၅၂
၆							
၇							
၈							

သ။ လူထုဝိမံကိန်း၏ လာမည့် ( ၃ ) နှစ်အတွက် အကျိုးမဝင်သော ဦးစားပေး ဖွံ့ဖြိုးတိုးတက်မှု လုပ်ငန်း အစီအစဉ်များအားဖော်ပြပါ။

အဆင့်	ကျေးရွာအတွက် ဦးစားပေး ဖွံ့ဖြိုးတိုးတက်မှု လုပ်ငန်းစဉ်များ	အဆိုပြုသူ (အမျိုးသားများ/ အမျိုးသမီးများ/အမျိုးသား+ အမျိုးသမီး)	အခန်းကဏ္ဍ
၁	ဖက်ရုံ ၊ အိမ်အိမ်	အမျိုးသမီး	level:house
၂	အသားစားကျွန်း	ကျား + မ	အခြား
၃			
၄			
၅			

ခေါင်းဆောင်၊ ကျေးရွာဝိမံကိန်းအထောက်အကူပြုကော်မတီမှအတည်ပြုသည်။

အမည် ဒေါ်ခင်အေး လက်မှတ် အေး နေ့စွဲ ၄.၉.၂၀၂၀

ခံကင်းရပ်စွာ ပျဉ်းမကျဉ်းစောင်ကျေးရွာအစည်းအဝေး ဖြစ်ပေါ်စေရန်

အစည်းအဝေးကျင်းပသည့်နေ့ရက်	၄.၉.၂၀၂၀
အစည်းအဝေးကျင်းပသည့်အချိန်	ည. ၀၂:၀၀-၄:၀၀
အစည်းအဝေးကျင်းပသည့်နေရာ	ဦးဝင်းလှိုင် - ရေအိမ်
အစည်းအဝေးအကြောင်းအရာ	ဒုတိယအကြိမ်အစည်းအဝေး
အစည်းအဝေးတက်ရောက်သူ	ကျား - ၈၇, မ - ၄၂

အကြောင်း

- ၁။ ကျေးရွာအစည်းအဝေးအဖွဲ့ဝင်များအစည်းအဝေး
- ၂။ ကျေးရွာအစည်းအဝေးအဖွဲ့ဝင်များအစည်းအဝေး
- ၃။ စီမံကိန်းလုပ်ငန်းစဉ်များအစည်းအဝေး
- ၄။ စီမံကိန်းလုပ်ငန်းစဉ်များအစည်းအဝေး

အစည်းအဝေးအကြောင်း

ဒုတိယအကြိမ်အစည်းအဝေးအဖွဲ့ဝင်များအစည်းအဝေးကျင်းပသည့်နေ့ရက် ၄.၉.၂၀၂၀ နေ့တွင် ကျား ၈၇၊ မ ၄၂ ဦး ဖြစ်ပြီး ဦးဝင်းလှိုင် ရေအိမ် နေရာတွင် အစည်းအဝေးကျင်းပခဲ့သည်။ အစည်းအဝေးအကြောင်းအရာမှာ ဒုတိယအကြိမ်အစည်းအဝေးအဖွဲ့ဝင်များအစည်းအဝေး ဖြစ်ပြီး ဦးဝင်းလှိုင် ရေအိမ် နေရာတွင် အစည်းအဝေးကျင်းပခဲ့သည်။ အစည်းအဝေးအကြောင်းအရာမှာ ဒုတိယအကြိမ်အစည်းအဝေးအဖွဲ့ဝင်များအစည်းအဝေး ဖြစ်ပြီး ဦးဝင်းလှိုင် ရေအိမ် နေရာတွင် အစည်းအဝေးကျင်းပခဲ့သည်။ အစည်းအဝေးအကြောင်းအရာမှာ ဒုတိယအကြိမ်အစည်းအဝေးအဖွဲ့ဝင်များအစည်းအဝေး ဖြစ်ပြီး ဦးဝင်းလှိုင် ရေအိမ် နေရာတွင် အစည်းအဝေးကျင်းပခဲ့သည်။

အစည်းအဝေးအကြောင်းအရာမှာ ဒုတိယအကြိမ်အစည်းအဝေးအဖွဲ့ဝင်များအစည်းအဝေး ဖြစ်ပြီး ဦးဝင်းလှိုင် ရေအိမ် နေရာတွင် အစည်းအဝေးကျင်းပခဲ့သည်။ အစည်းအဝေးအကြောင်းအရာမှာ ဒုတိယအကြိမ်အစည်းအဝေးအဖွဲ့ဝင်များအစည်းအဝေး ဖြစ်ပြီး ဦးဝင်းလှိုင် ရေအိမ် နေရာတွင် အစည်းအဝေးကျင်းပခဲ့သည်။



ကဏ္ဍအလိုက်ဦးစားပေးလုပ်ငန်းချုပ်ဖယော:

ကဏ္ဍ	ဦးစားပေးအဆင့်	လုပ်ငန်းအမျိုးအစား	အဆိုပြုသူ(အမှန်ဖြစ်ရန်)			ခုနှစ်	ထောက်ပံ့မည်အဖွဲ့အစည်း (သို့)ဌာန	မှတ်ချက်
			မ	ကျား	ကျား+မ			
အခြေခံအဆောက်အအုံကဏ္ဍ(လမ်း/တံတား/ရေရရှိရေး/မီးလင်းရေး)	၁	ရွာတွင်းကွန်ကရစ်လမ်း			✓	၂၀၂၀	လူထုပဟိုပြုစီမံကိန်း	
	၂	ကွန်ကရစ်တံတား			✓	၂၀၂၀	လူထုပဟိုပြုစီမံကိန်း	
	၃	စာသင်ကျောင်းတိုးချဲ့ခြင်း			✓	၂၀၂၀	လူထုပဟိုပြုစီမံကိန်း	
	၄	လျှပ်စစ်မီး			✓	၂၀၂၀	လူထုပဟိုပြုစီမံကိန်း	
	၅							
လူမှုဝန်းကျင်ကဏ္ဍ (ပညာရေး/ကျန်းမာရေးနှင့်ဆိုင်သောအဆောက်အအုံများနှင့်အခြားလိုအပ်ချက်များ)	၁	ဆေးပေးခန်း			✓	၂၀၂၀	လူထုပဟိုပြုစီမံကိန်း	
	၂							
	၃							
	၄							
	၅							
သက်မွေးဝမ်းကျောင်းကဏ္ဍ (စိုက်ပျိုးရေး/မွေးမြူရေးနှင့်ဆိုင်သောအဆောက်အအုံများနှင့်အခြားလိုအပ်ချက်များ)	၁	အသေးစားချေးငွေ	✓			၂၀၂၀	သက်ဆိုင်ရာဌာန	
	၂							
	၃							
	၄							
	၅							
သာယာဝေသာအန္တရာယ် လျော့ပါးရေး ကဏ္ဍ	၁							
	၂							
	၃							
	၄							
	၅							
အခြားကဏ္ဍ (ဌာနဆိုင်ရာများသို့ လွှဲပြောင်းနိုင်ခြင်းနှင့် အကောင်အထည်ဖော်ဆောင်ရွက်ပေးနိုင်ခြင်းမရှိသောလုပ်ငန်းများ)	၁	စက်ရုံအလုပ်ရုံ			✓	၂၀၂၀	သက်ဆိုင်ရာဌာန	
	၂							
	၃							
	၄							
	၅							