

ပြည်ထောင်စုသမ္မတမြန်မာနိုင်ငံတော်အစိုးရ  
စိုက်ပျိုးရေး၊ မွေးမြူရေးနှင့် ဆည်မြောင်းဝန်ကြီးဌာန  
ကျေးလက်ဒေသဖွံ့ဖြိုးတိုးတက်ရေးဦးစီးဌာန  
ငပုတောမြို့နယ်



လူထုပဟိုပြုစီမံကိန်း  
National Community Driven Development Project  
(NCDDP)



ကျေးရွာဖွံ့ဖြိုးရေးအစီအစဉ်  
Village Development Plan (VDP)

ပျဉ်းကတိုးကျေးရွာ၊ အာကာကျေးရွာအုပ်စု

## မာတိကာ

စဉ်

အကြောင်းအရာ

- ၁ မြို့နယ်မြေပုံ
- ၂ ကျေးရွာအုပ်စုမြေပုံ(တည်နေရာ)
- ၃ ကျေးရွာအုပ်စုတွင် ပါဝင်သောကျေးရွာများစာရင်း
- ၄ ကျေးရွာအခြေခံအချက်အလက် (ကျေးရွာသမိုင်းကြောင်း)
- ၅ လူထုပူးပေါင်းပါဝင်သော ဆန်းစစ်ခြင်းနှင့် အကဲဖြတ်ခြင်း PRA/PSA လုပ်ငန်းစဉ် အနှစ်ချုပ်  
ကျေးရွာဖွံ့ဖြိုးရေးအစီအစဉ်အတွက်အသုံးပြုခဲ့သော PRA tools များနှင့်
- ၆ တစ်ခုချင်းစီအတွက် သုံးသပ်ချက်များ (အသုံးပြုခဲ့သော PRA Tools တစ်ခုချင်းစီ၏အမည်များ)
- ၇ ကျေးရွာကော်မတီရွေးချယ်ခြင်းနှင့် ကျေးရွာဖွံ့ဖြိုးရေးအစီအစဉ် ဆောင်ရွက်မှုမှတ်တမ်းခါတ်ပုံများ
- ၈ ကျေးရွာကော်မတီဝင်များစာရင်း
- ၉ ကျေးရွာအခြေခံအချက်အလက်များ (ပုံစံ ၈ - ၁)
- ၁၀ စီမံကိန်းစက်ဝန်းအချိန်ဇယား (ပုံစံ ၈-၂)
- ၁၁ ကျေးရွာဖွံ့ဖြိုးရေး ဦးစားပေးအစီအစဉ်(ပုံစံ ၈-၃)
- ၁၂ အစည်းအဝေးမှတ်တမ်းများ
- ၁၃ ကဏ္ဍအလိုက် ဖွံ့ဖြိုးရေး ဦးစားပေးလုပ်ငန်းများ

## ၁။ ငပုတောမြို့နယ်အခြေပြမြေပုံ

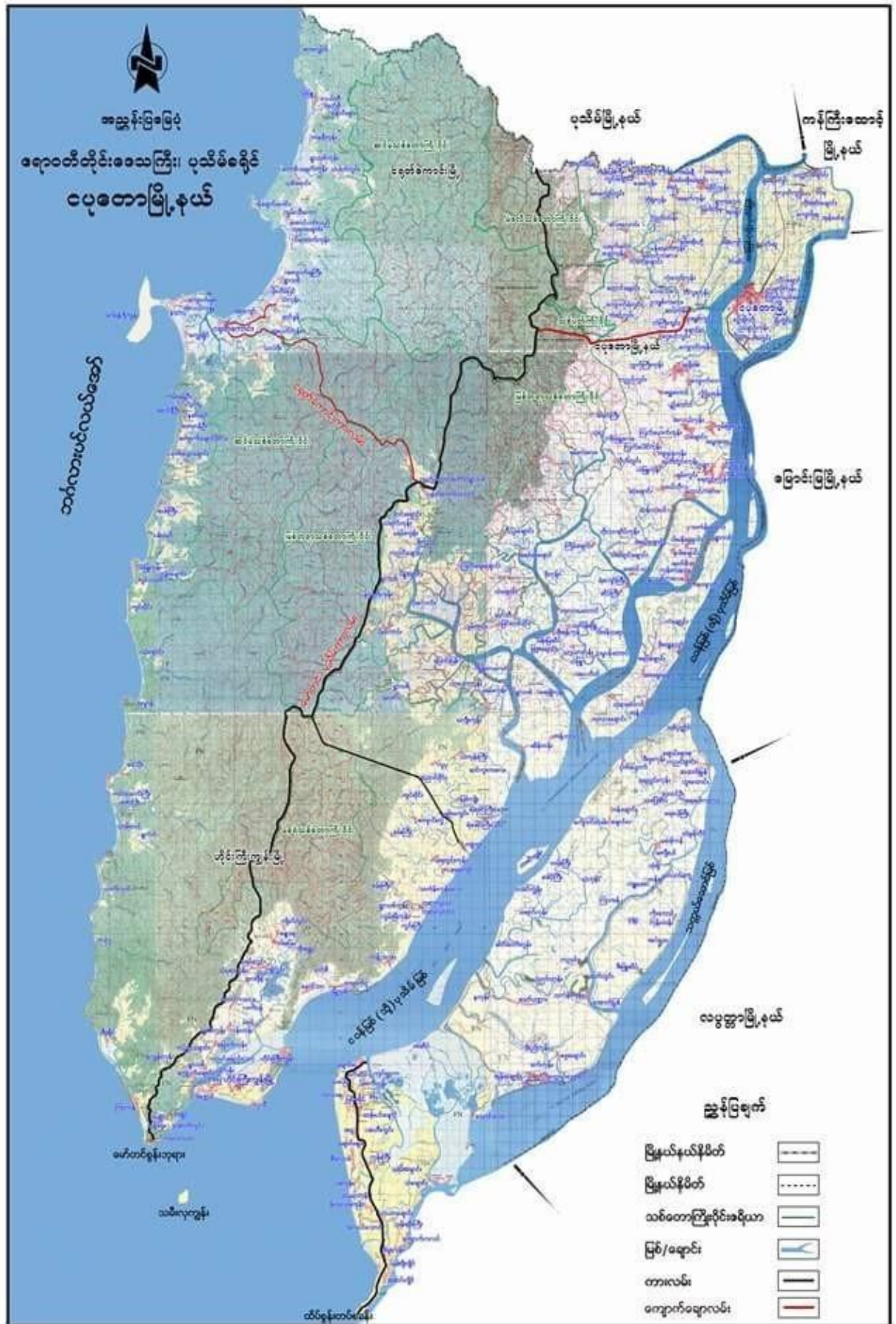

အာကာအုပ်စုတွင် ပါဝင်သော ကျေးရွာများစာရင်း

- ❖ အာကာကျေးရွာ
- ❖ ပြောင်းပြန်ကျေးရွာ
- ❖ တောင်လိပ်ချောင်းကျေးရွာ
- ❖ ဝါးတောကြီးကျေးရွာ
- ❖ ပျဉ်းကတိုးကျေးရွာ
- ❖ လှည်းဆိပ်ကျေးရွာ
- ❖ ရွာသစ်ကျေးရွာ
- ❖ ကျောက်ကြီးကျေးရွာ

ကျေးရွာအခြေခံအချက်အလက်များ

**ပျဉ်းကတိုးကျေးရွာ သမိုင်း**

ပျဉ်းကတိုးကျေးရွာသည် ပုသိမ်ခရိုင်၊ ငပုတောမြို့နယ်ရှိ အာကာကျေးရွာအုပ်စုအပိုင် ရွာ(၈)ရွာ ပါဝင်သော ကျေးရွာဖြစ်ပါသည်။ လွန်ခဲ့သော နှစ်ပေါင်း (၂၀၀)နီးပါးခန့် ၊ က မိသားစုတစ်ခုမှ စတင်တည်ထောင်လာပြီး ကာလကြာလာသည့်အခါ လူဦးရေတိုးပွားလာပြီး ကျေးရွာအဖြစ် သတ်မှတ်လာခြင်းဖြစ်ပါသည်။ ပျဉ်းကတိုးပင်များ အလေ့ကျပေါက်ပြီး ပေါများလာမှုကို အစွဲပြု၍ ပျဉ်းကတိုးကျေးရွာ ဟု သတ်မှတ်ခေါ်တွင် ခဲ့ခြင်းဖြစ်ပါသည်။ အာကာကျေးရွာအုပ်စုတွင် သူကြီးအုပ်ချုပ်မှုဖြင့် နေထိုင်ခဲ့သည့် ပထမဆုံးကျေးရွာ ဖြစ်ပါသည်။ ကျေးရွာ၏ ထူးခြား မှုမှာ ကျေးရွာတည်သည့်နေ့ မှာပင် ရွာဦးဘုန်းကြီးကျောင်းဝင်းထဲရှိ ဗုဒ္ဓရုပ်ပွားတော်၊ ကွင်းမကြီးရေကန် ဟုခေါ်တွင်သော သုံးရေကန်နှင့် စမ်းချောင်းဘေး ရှိ အုတ်တွင်းသောက်ရေတွင်းတို့ ၊ တပြိုင်တည်းလုပ်ဆောင် ခဲ့ခြင်း ဖြစ်ပါသည်။ ၁၉၄၂ ခုနှစ်ဂျပန်ခေတ်တွင်ကျေးရွာအားမီးရှို့ဖျက်ဆီးခံခဲ့ရသော်လည်း ကျန်ရှိနေသူမိသားစုများမှအခြားနေရာများသို့ ပြောင်းရွေ့ထွက်ပြေးသွားခြင်းမရှိပဲ မိမိတို့ထူထောင်ခဲ့သည့် ကျေးရွာနယ်မြေပျောက်ပျက်မသွားအောင်ပြန်လည်တည်ဆောက်ခဲ့ပါသည်။ ကျေးရွာ၏အဓိကစီးပွားရေးလုပ်ငန်းမှာတောင်ယာ(ငှက်ပျော့ကြံ) စိုက်ပျိုးခြင်းနှင့်လယ်မြေ(စပါး)စိုက်ပျိုးခြင်းတို့ဖြစ်ပါသည်။ ရေလုပ်ငန်းလုပ်ကိုင်သူအနည်းငယ်ရှိပါသည်။ ယခင်က တောင်ယာလုပ်ငန်းကိုတွင်ကျယ်စွာလုပ်ကိုင်နိုင်သော်လည်း တောဆင်ရိုင်းများဖျက်ဆီးခြင်းကြောင့် တောင်ယာများတွင်သွားရောက်စိုက်ပျိုးရန်မလွယ်ကူတော့ပါ။ ထို့ကြောင့်တောင်ယာနှင့်လယ်စိုက်ခင်းများ ယခင်လောက်အထွက်နှုန်းအကောင်းသည်အခြေအနေသို့ ရောက်ရှိခဲ့ပါသည်။ တောဆင်ရိုင်းများသည် ကျေးရွာတွင်းထဲသို့ ဝင်ရောက်မလာသေးသော်လည်း ရွာစပ်သို့ မကြာခဏရောက်ရှိလာသဖြင့် ရွာသူ/သားများမှာ အသက်အန္တရာယ်စိုးရိမ်ကြရပါသည်။ ပညာရေးအနေဖြင့် အလယ်တန်းကျောင်းရှိပြီး ကျောင်းသားဦးရေ ၁၃၀နှင့် ဆရာ/မဦးရေ ၇ဦးရှိပါသည်။ ကျေးရွာရှိကျောင်းသား/သူများ စတန်းအောင်၍ ၉/၁၀တန်းတက်ရောက်လိုလျှင် ကျုံ့ကူးနှင့်ဂျမ်းကပ်ကျေးရွာများသို့ သွားရောက်သင်ကြားရပါသည်။ ကျန်းမာရေးအနေဖြင့် တောင်ခြေနှင့်နီးကပ်သောကြောင့် ငှက်ဖျားရောဂါဖြစ်ပွားလေ့

ရှိပါသည်။ ကျေးရွာတွင် ကျန်းမာရေးဌာနမှ သင်တန်းပေးထားသော အရံသားဖွား ဝဦးရှိသော်လည်း ဆေးကုသဖို့ လိုအပ်လာပါက အနီးဆုံးကျုံ့ကူးတိုက်နယ်ဆေးရုံသို့ နွေရာသီတွင် ဆိုင်ကယ်ဖြင့် မိနစ် ၂၀၊ စက်လှေဖြင့် ၃နာရီခွဲသွားရပါသည်။ မိုးတွင်းကာလတွင် ဆက်သွယ်ရေးလမ်းပျက်၍ ရေလမ်းဖြင့် သာ ဆေးရုံဆေးခန်းသွားရသဖြင့် အချိန်ပိုကြာပါသည်။ မော်တင်ထိပ်စွန်းကားလမ်းမကြီးဆီသို့ ရောက် ရန် ကျုံ့ကူးကျေးရွာကို ဖြတ်သန်းသွားလာရပြီး ၂နာရီကျော်ခန့် ကြာပါသည်။ ငပုတောမြို့သို့ သွားရန် တိုက်ရိုက်လိုင်းသင်္ဘောမရှိပါ။ ပြောင်းပြန်ကျေးရွာမှ တဆင့်စီးရပြီး စက်လှေဖြင့် ငပုတောသို့ သွား ရောက်ရန် ၁၁နာရီခန့် ကြာပါသည်။ ပျဉ်းကတိုးကျေးရွာတွင် ကိုယ်ထူကိုယ်ထသုံးရေကန် ၃ကန်ရှိပြီး သုံးရေ ၂ တွင်း သောက်ရေ ၂ တွင်းစုစုပေါင်းရေတွင်း ၄ တွင်းရှိပါသည်။ ကျေးရွာလူဦးရေအခြေအနေ နှင့် သောက်သုံးရေပြတ်လပ်မှုမရှိခဲ့ပါ။ ကျေးရွာမီးလင်းရေးနှင့် ပတ်သက်၍ ဖယောင်းတိုင်နှင့် ရေနံဆီ မီးခွက်ကိုသာသုံးကြပြီး အိမ်ထောင်စု ၆စုခန့်သာ ဆိုလာမီးအသုံးပြုကြပါသည်။ လက်ရှိကျေးရွာတွင် ဗမာလူမျိုးအနည်းငယ်နေထိုင်ပြီး ကျေးရွာလူဦးရေ၏ အများဆုံးမှာ ကရင်လူမျိုးများဖြစ်သော်လည်း ကျေးရွာ၏ကိုးကွယ်မှုမှာ ဗုဒ္ဓဘာသာဖြစ်ပါသည်။ လူဦးရေစုစုပေါင်း ၅၀၆ ဦးရှိပြီး အိမ်ထောင်စု ၁၀၃စု ရှိပါသည်။

၄။ လူထုပူးပေါင်းပါဝင်သော ဆန်းစစ်ခြင်းနှင့် အကဲဖြတ်ခြင်း လုပ်ငန်းစဉ် PRA/PSA အကျဉ်းချုပ်ဇယား

စဉ်	အသုံးပြုခဲ့သော PRA Tools များ	ကျား	မ
၁	ကျေးရွာအရင်းမြစ်ပြမြေပုံ (Social Map)	၁၀	၁၀
၂	ရာသီခွင်ပြပြက္ခဒိန် (Seasonal Calendar)	၁၀	၁၀
၃	ဥစ္စာနေကြွယ်ဝမှု ဦးစားပေးအဆင့်သတ်မှတ်ခြင်း (Wealth Ranking)	၁၀	၁၀
၄	ကျား၊ မ ပင့်ကူအိမ်သုံးသပ်ခြင်း (Cob Web)	၁၀	၁၀
၅	အရင်းအမြစ်အသုံးချမှုဖော်ထုတ်ခြင်း ဇယား (Asset Mapping)	၁၀	၁၀
၆	အဖွဲ့အစည်းချိတ်ဆက်မှုမြေပုံ (Veen diagram)	၁၀	၁၀

၅။ ကျေးရွာဖွံ့ဖြိုးရေးအစီအစဉ်အတွက်အသုံးပြုခဲ့သော PRA tools များနှင့် တစ်ခုချင်းစီအတွက် သုံးသပ်ချက်များ

ကျေးရွာလူမှုရေးပြမြေပုံ နှင့် အရင်းအမြစ်ပြမြေပုံ

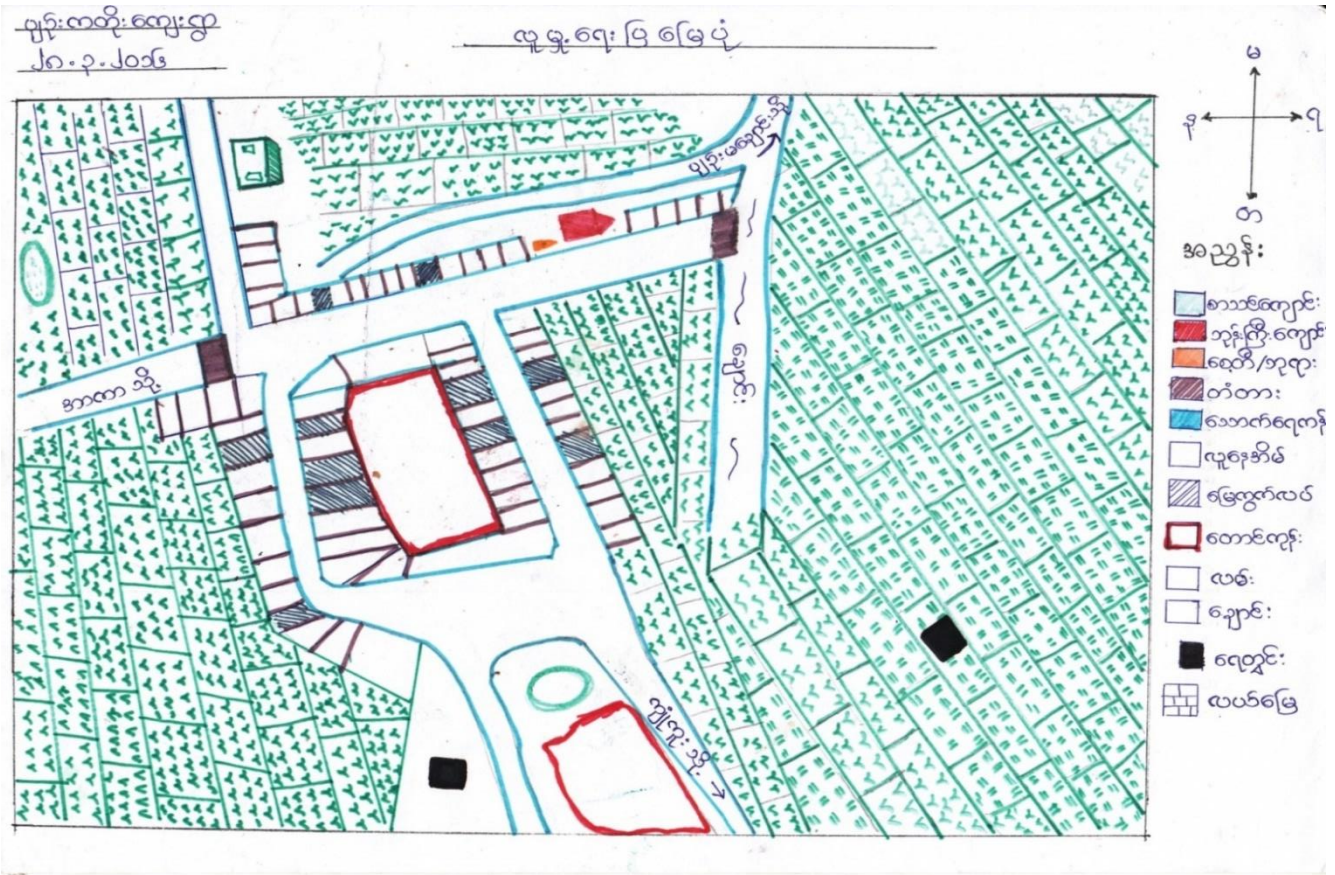

သုံးသပ်ချက် နှင့် ရလဒ်များ

လူနေထိုင်မှုပုံစံ-စီးပွားရေးအဆင့်(၄)မျိုးရှိပြီးထိုသူများသည်ပျဉ်းကတိုးကျေးရွာတွင် စုစည်းနေထိုင်ကြသည်။

လမ်းပန်းဆက်သွယ်ရေး-ရွာတွင်းလမ်းများသည် မြေသားလမ်းများဖြစ်သည်။အခြားကျေးရွာများသို့ မိုးရာသီတွင် ခြေလျှင်ဖြင့် သွားလာရပါသည်။ နွေရာသီတွင် ကား ၊ ဆိုင်ကယ် တို့ဖြင့်သွားရပါသည်။

သောက်သုံးရေ - ကျေးရွာအတွင်းတွင်ရှိသောရေတွင်းရေကန်များသည် ကျေးရွာရှိလူဦးရေသည် များအတွက် နွေရာသီတွင် ရေလုံလောက် မမှု့ရှိပါ။

အခြား- ရွာအရှေ့ဘက်တွင် ၊ တောင်ဘက် နှင့် မြောက်ဘက်တွင် လယ်ကွင်းများ ၊ တောင်များဝန်းရံထားပါသည်။

ရာသီခွင်ပြ ပြက္ခဒိန် နှင့် သုံးသပ်ချက်

ရက်စွဲ ၂၀.၃.၂၀၁၆

Seasonal Calendar

နံပါတ်၊ ရက်စွဲ၊ ဝါး၊ တိုင်း

Month	January	February	March	April	May	June	July	August	September	October	November	December
၁	ဝါးစား၊ ဒုတိယဝါးစား	အောက်တိုဘာ	နိုဝင်ဘာ	ဇူလိုင်	ဇွန်	မေ	ဧပြီ	မတ်	ဖေဖော်ဝါရီ	ဇန်နဝါရီ	ဒီဇင်ဘာ	နိုဝင်ဘာ
၂	ရာသီခွင်	အောက်တိုဘာ	နိုဝင်ဘာ	ဇူလိုင်	ဇွန်	မေ	ဧပြီ	မတ်	ဖေဖော်ဝါရီ	ဇန်နဝါရီ	ဒီဇင်ဘာ	နိုဝင်ဘာ
၃	အောက်တိုဘာ	နိုဝင်ဘာ	ဇူလိုင်	ဇွန်	မေ	ဧပြီ	မတ်	ဖေဖော်ဝါရီ	ဇန်နဝါရီ	ဒီဇင်ဘာ	နိုဝင်ဘာ	နိုဝင်ဘာ
၄	ရာသီခွင်	အောက်တိုဘာ	နိုဝင်ဘာ	ဇူလိုင်	ဇွန်	မေ	ဧပြီ	မတ်	ဖေဖော်ဝါရီ	ဇန်နဝါရီ	ဒီဇင်ဘာ	နိုဝင်ဘာ
၅	အောက်တိုဘာ	နိုဝင်ဘာ	ဇူလိုင်	ဇွန်	မေ	ဧပြီ	မတ်	ဖေဖော်ဝါရီ	ဇန်နဝါရီ	ဒီဇင်ဘာ	နိုဝင်ဘာ	နိုဝင်ဘာ
၆	အောက်တိုဘာ	နိုဝင်ဘာ	ဇူလိုင်	ဇွန်	မေ	ဧပြီ	မတ်	ဖေဖော်ဝါရီ	ဇန်နဝါရီ	ဒီဇင်ဘာ	နိုဝင်ဘာ	နိုဝင်ဘာ
၇	အောက်တိုဘာ	နိုဝင်ဘာ	ဇူလိုင်	ဇွန်	မေ	ဧပြီ	မတ်	ဖေဖော်ဝါရီ	ဇန်နဝါရီ	ဒီဇင်ဘာ	နိုဝင်ဘာ	နိုဝင်ဘာ
၈	အောက်တိုဘာ	နိုဝင်ဘာ	ဇူလိုင်	ဇွန်	မေ	ဧပြီ	မတ်	ဖေဖော်ဝါရီ	ဇန်နဝါရီ	ဒီဇင်ဘာ	နိုဝင်ဘာ	နိုဝင်ဘာ
၉	အောက်တိုဘာ	နိုဝင်ဘာ	ဇူလိုင်	ဇွန်	မေ	ဧပြီ	မတ်	ဖေဖော်ဝါရီ	ဇန်နဝါရီ	ဒီဇင်ဘာ	နိုဝင်ဘာ	နိုဝင်ဘာ
၁၀	အောက်တိုဘာ	နိုဝင်ဘာ	ဇူလိုင်	ဇွန်	မေ	ဧပြီ	မတ်	ဖေဖော်ဝါရီ	ဇန်နဝါရီ	ဒီဇင်ဘာ	နိုဝင်ဘာ	နိုဝင်ဘာ
၁၁	အောက်တိုဘာ	နိုဝင်ဘာ	ဇူလိုင်	ဇွန်	မေ	ဧပြီ	မတ်	ဖေဖော်ဝါရီ	ဇန်နဝါရီ	ဒီဇင်ဘာ	နိုဝင်ဘာ	နိုဝင်ဘာ
၁၂	အောက်တိုဘာ	နိုဝင်ဘာ	ဇူလိုင်	ဇွန်	မေ	ဧပြီ	မတ်	ဖေဖော်ဝါရီ	ဇန်နဝါရီ	ဒီဇင်ဘာ	နိုဝင်ဘာ	နိုဝင်ဘာ

**သုံးသပ်ချက် နှင့် ရလဒ်များ**

**စပါးစိုက်ပျိုးရေး** - ဝါဆိုလတွင် စတင်စိုက်ပျိုးပြီးနတ်တော်လတွင် ရိတ်သိမ်းပြီး ဖြစ်ပါသည်။

**မွေးမြူရေး**-သီးသန့်မွေးမြူရေးဟူ၍မရှိပါ။ ကျွဲ/နွားမွေးမြူရေးလုပ်ငန်းမှာ(၁၂)ရာသီထိန်းကျောင်းကြပါသည်။

**ရွှေ့ပြောင်းလုပ်သား**-ဝါခေါင်လတွင်အခြားဒေသများသို့သွားပြီး ဝင်ငွေများရှာကြပါသည်။ ထိုလများတွင် တောင်သူလယ်သမားများအတွက်အလုပ်ပါး သော လ များဖြစ်သောကြောင့်ရွှေ့ပြောင်း လုပ်သားများ လုပ်ကိုင်ကြပါသည်။ တန်ခူးလအခါတွင် ပြန်လာလေ့ရှိကြသည်။

**ရိုးရာပွဲတော်** - တန်ခူးလတွင် သင်္ကြန်ပွဲတော် နှင့် သီတင်းကျွတ်လတွင် ကျောင်းတက် ပွဲတော်များ ကျင်းပလေ့ရှိပါသည်။

**သဘာဝဘေးကျရောက်မှု** - ဝါဆိုလနှင့် ဝါခေါင်လတို့တွင် လေကြီးမိုးကြီးများကျပြီးသောကြောင့်ရေကြီးမှု ဒါန်ကိုခံရပါသည်။

**အလုပ်အကိုင်**- နယုန်လနှင့်ဝါဆိုလတို့တွင် စပါးစိုက်ပျိုးခြင်း ၊ ပြာသိုလနှင့် တပို့တွဲလတွင် ရေလုပ်ငန်း လုပ်ခြင်းများလုပ်ကိုင်နေရသောကြောင့် ထိုလများသည် အလုပ် အများဆုံးလများဖြစ်ကြသည်။

**ဝင်ငွေ**-ပြာသိုလနှင့်တပေါင်းလတို့တွင်လယ်ယာလုပ်ငန်းမှဝင်ငွေရပြီးနတ်တော်လတွင်စပါးရောင်းရသောကြောင့်ယင်းလများသည်ဝင်ငွေအများဆုံးဝင်သောလများဖြစ်ကြသည်။ ပြာသိုလမှတန်ခူးလများတွင်ရေလုပ်ငန်းလုပ်နေကြသောအိမ်ထောင်စုများသည် ပိုလျှံသောဝင်ငွေကိုရကြပါသည်။

**ကျန်းမာရေး**-တန်ဆောင်မုန်းလနှင့်နတ်တော်လများတွင်ဖျားနာရောဂါဖြစ်တတ်ကြပါသည်။ တပို့တွဲနှင့် ကဆုန်လများတွင်ကျွဲနွားများသည်လည်းခွာနာ၊ လျှာနာများ ၊ ကြက်နာ၊ ဘဲနာများဖြစ်တတ်ကြပါသည်။

**ရာသီဥတု** - ကျေးရွာသည်တန်ခူးလနှင့်ကဆုန်လများတွင် နေအလွန်ပူပြင်းပြီး ဝါဆို၊ဝါခေါင်လများတွင် မိုးများတတ်သည်။



ကျေးရွာ၏ လူမှုစီးပွားအဆင့် သတ်မှတ်ခြင်း။ (Wealth Ranking)

စဉ်	ပိုင်ဆိုင်မှု	အဆင့်	အိမ်ထောင်စု	မှတ်ချက်
၁	လယ်-၁၀အထက်၊ ဈေးရောင်း။	ချမ်းသာ	၆	ကျေးရွာရှိကျေးရွာသူ၊ကျေးရွာသားများ ၏သတ်မှတ်ချက် ၊ဆုံးဖြတ်ချက်ချမှု အ ပေါ်တွင်သာမူတည်ပါသည်။
၂	တောင်ယာ၊လယ်- ၁၀အောက်၊ကျွဲ၊နွား။	အလယ်အလတ်	၂၁	
၃	အရောင်းအဝယ်၊ရေ လုပ်ငန်းသေး၊ဥယျာဉ်။	နွမ်းပါး	၅၇	
၄	ကျပန်း၊အမျိုးသမီးဦးဆောင် ၊သက်ကြီးရွယ်အို၊နာတာရှည်။	အနွမ်းပါးဆုံး	၁၉	

သုံးသပ်ချက်

ကျေးရွာ၏လူမှုစီးပွားအဆင့်(၄)ဆင့်သတ်မှတ်ခြင်းအားဖြင့်ပျဉ်းကတိုးကျေးရွာရှိချမ်းသာသော အိမ်ထောင်စု၊အလယ်အလတ်အိမ်ထောင်စု၊နွမ်းပါးသောအိမ်ထောင်စု၊အနွမ်းပါးဆုံးသောအိမ်ထောင်စု များကိုသိရှိနိုင်ပါသည်။

ကျေးရွာရှိလူထုများ၏ ပိုင်ဆိုင်မှု နှင့် အသုံးပြုများကိုလည်းသိရှိနိုင်ပါသည်။

ထိုကျေးရွာရှိကျေးရွာသူ/သားများ၏ စီးပွားရေးအခြေအနေ၊ များကိုလည်းသုံးသပ်နိုင်ပါသည်။

ဝင်ငွေအခြေအနေ၊ အလုပ်အကိုင်အခြေအနေ၊ စိုက်ပျိုးရေးအခြေအနေနှင့် အရင်းအမြစ် အသုံးချမှုများကိုလည်းသုံးသပ်နိုင်ပါသည်။

ပံ့ကူအိမ်ကွန်ယက် နှင့် သုံးသပ်ခြင်း (အမျိုးသမီး/အမျိုးသားများ)

ကျား၊ ၁၆ ဝါး၊ ရွာ၊ မြို့၊ ပြုံး၊ ရေ၊ အခြေအနေ

ကျေးရွာ ပျဉ်းကတိုး

စက်တင်ဘာ ၂၀၁၆

၁

၁) ဓါတ်မြေကိစ္စလုပ်ငန်းများ

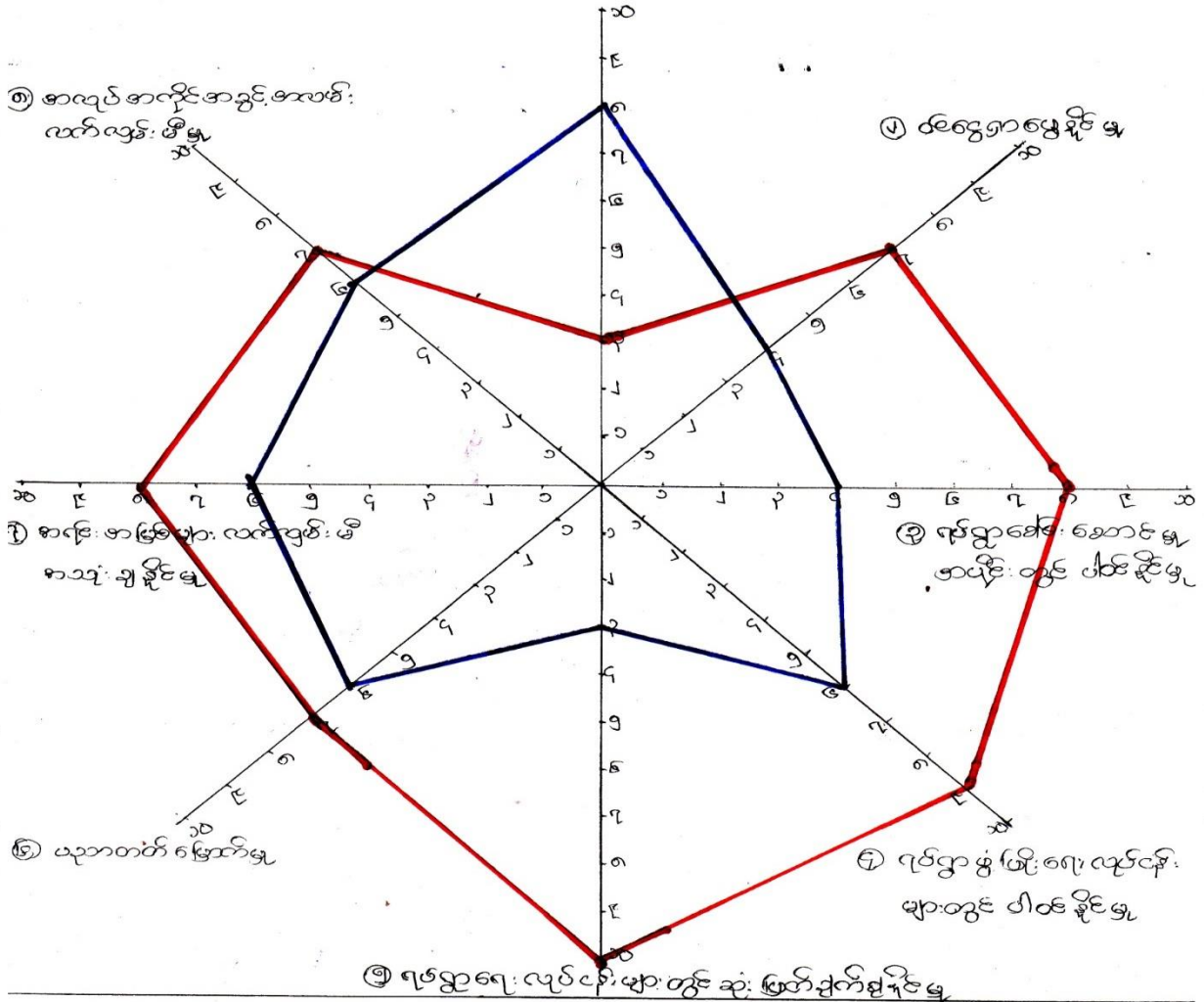

အမျိုးသမီး - ■  
 အမျိုးသား - ■

**သုံးသပ်ချက် နှင့် ရလဒ်များ**

အမျိုးသမီးနှင့် အမျိုးသားများတန်းတူအခွင့်အရေးများရရှိမှုကိုသိရှိရန် အဆင့်(၁၀)ဆင့် သတ်မှတ်၍ လေ့လာမှုများ ပြုလုပ်ခဲ့ပါသည်။

**ဦးဆောင်နိုင်မှု**

အမျိုးသားများသည် မိသားစုတစ်ခု၏ ဦးဆောင်နိုင်မှုလုပ်ငန်းကိုအမျိုးသမီးများထက် ပိုမိုလုပ်ဆောင်နိုင်ပါသည်။

**အိမ်ထောင်စုထိန်းသိမ်းနိုင်မှု**

အမျိုးသမီးများသည် အိမ်ထောင်စုထိန်းသိမ်းရေး နှင့် လူမှုရေးလုပ်ငန်းဆောင်ရွက်မှုများတွင် အမျိုးသားများထက် ပိုမိုဆောင်ရွက်နိုင်ပါသည်။

**ဝင်ငွေရရှိနိုင်မှု**

ဝင်ငွေရရှိနိုင်မှုမှာ အမျိုးသမီးများသည် အမျိုးသားများ၏ ဝင်ငွေထက်နည်းနေသည်ကိုတွေ့ရှိရသည်။

**အသက်မွေးဝမ်းကျောင်းလုပ်ငန်း ကျွမ်းကျင်မှု**

တောင်သူလယ်သမားများဖြစ်သော်လည်းလယ်ယာလုပ်ငန်းတွင်အမျိုးသမီးများထက် အမျိုးသား များကပိုမိုဆောင်ရွက် ကြရပါသည်။

**အိမ်မှုအခက်အခဲသိရှိနိုင်မှု**

အမျိုးသမီးများသည် အိမ်တွင် အနေများသောကြောင့် အမျိုးသားများထက် အိမ်တွင်ဖြစ်ပေါ်နေသော အခက်အခဲများကိုပိုမိုသိရှိနိုင်ပါသည်။

**ဆုံးဖြတ်ချက်ချနိုင်မှု**

လုပ်ငန်းခွင်တွင် အမျိုးသားများကအမျိုးသမီးများထက် ဦးဆောင်မှုများသောကြောင့် ဆုံးဖြတ်ချက်ချနိုင်မှုတွင် အမျိုးသမီးများ၏အခွင့်အလမ်းနည်းနေသည်ကိုတွေ့ရှိရပါသည်။

**ဖွံ့ဖြိုးရေးလုပ်ငန်းများတွင်ပါဝင်နိုင်မှု**

ကျေးရွာ၏ဖွံ့ဖြိုးရေးလုပ်ငန်းများတွင်လုပ်ဆောင်မှုများ၊ ဆုံးဖြတ်ချက် ချမှတ်မှုများတွင်အမျိုးသား၊ အမျိုးသမီးများသည် တန်းတူပါဝင်နိုင်မှုများရှိသည်ကိုလည်းတွေ့ရှိရပါသည်။

<p>၈+၁၁    ၈</p> <p>ဒုက္ခဒါဏ်</p> <p>ဗုဒ္ဓါဓိပတိ</p> <p>၈+၁၁    ၈</p> <p>ဒုက္ခဒါဏ်</p> <p>ဗုဒ္ဓါဓိပတိ</p>	<p>ဒုက္ခဒါဏ်</p> <p>ဗုဒ္ဓါဓိပတိ</p> <p>ဗုဒ္ဓါဓိပတိ</p> <p>ဗုဒ္ဓါဓိပတိ</p> <p>ဗုဒ္ဓါဓိပတိ</p> <p>ဗုဒ္ဓါဓိပတိ</p>	<p>ဗုဒ္ဓါဓိပတိ</p> <p>ဗုဒ္ဓါဓိပတိ</p> <p>ဗုဒ္ဓါဓိပတိ</p> <p>ဗုဒ္ဓါဓိပတိ</p> <p>ဗုဒ္ဓါဓိပတိ</p> <p>ဗုဒ္ဓါဓိပတိ</p>
<p>၈+၁၁    ၈</p> <p>ဒုက္ခဒါဏ်</p> <p>ဗုဒ္ဓါဓိပတိ</p> <p>၈+၁၁    ၈</p> <p>ဒုက္ခဒါဏ်</p> <p>ဗုဒ္ဓါဓိပတိ</p>	<p>ဗုဒ္ဓါဓိပတိ</p> <p>ဗုဒ္ဓါဓိပတိ</p> <p>ဗုဒ္ဓါဓိပတိ</p> <p>ဗုဒ္ဓါဓိပတိ</p> <p>ဗုဒ္ဓါဓိပတိ</p> <p>ဗုဒ္ဓါဓိပတိ</p>	<p>ဗုဒ္ဓါဓိပတိ</p> <p>ဗုဒ္ဓါဓိပတိ</p> <p>ဗုဒ္ဓါဓိပတိ</p> <p>ဗုဒ္ဓါဓိပတိ</p> <p>ဗုဒ္ဓါဓိပတိ</p> <p>ဗုဒ္ဓါဓိပတိ</p>

ဒောင်း ဒာဏ်ထိန်း ချုပ်ရှာ

သိုးထပ်ခြင်းနှင့် ရွေးရွေးခြင်း

Δ ဒောင်း ဒာဏ်ထိန်းခွဲရှာတွင် ဒေသများ၊ မြေ၊ လယ်ထွန်စက်၊ ရွှေပြေစက်၊ စက်ပြေ၊ ပိုက်၊ ဘောလုံးကွင်း၊ တို့ကို အစီအစဉ်အတိုင်း ခွဲခြားပြီး၊ ဒေသများ၊ သမီးများ မြေ ခွဲပုံချုပ်ထား၊ ဈေးဆိုင်တို့ကို ခွဲကြည့်ရ။

Δ လယ်၊ ဆောင်ယာ၊ ရေတွင်း၊ ရေကန်၊ လမ်း၊ တံတား၊ ဆောင်ရွက်ခြင်း၊ ခန့်ခင်း၊ တို့အား ဒေသများ၊ သမီးနှင့် ဒေသများ သားနှစ်ဦးစလုံး ခွဲကြပါသည်။

Δ ဒောင်း ဒာဏ်ထိန်းခွဲရှာတွင် လယ်ထွန်စက်၊ ရွှေပြေစက်၊ ရေတွင်း၊ ရေကန်၊ လမ်း၊ တံတား၊ ဆောင်ရွက်ခြင်း၊ ခန့်ခင်း၊ ဘောလုံးကွင်း၊ စက်ပြေ၊ ပိုက်တို့ကို အစီအစဉ်အတိုင်း ထိန်းချုပ်ထားပြီး အသုံးပြုစက်နှင့် ဈေးဆိုင်တို့ကို ဒေသများ၊ သမီးများ မြေထိန်းချုပ်ထားပါသည်။

Δ အနှစ်ချုပ်ခြင်း နှင့် သုံးသပ်ချုပ် ရွေးခြင်း၊ ဒောင်း ဒာဏ်ထိန်းခွဲရှာတွင် လမ်း၊ တံတား၊ ဆောင်ရွက်ခြင်း၊ ခန့်ခင်း၊ ဘောလုံးကွင်း၊ စက်ပြေ၊ ပိုက်တို့ကို အစီအစဉ်အတိုင်း ထိန်းချုပ်ထားပြီး ဒေသများ၊ သမီးများ မြေထိန်းချုပ်မှု အတွက် အားနည်းသည်ကို တွေ့ရသည်။

ပန်းပုံစံကိုအသုံးပြု၍ အဖွဲ့အစည်းများချိတ်ဆက်မှု နှင့် သုံးသပ်ချက်

အဖွဲ့အစည်းများချိတ်ဆက်မှုပြပုံစံ

ကျေးရွာ- ပျဉ်းမာလေးလေးရွာ

ကျေးရွာအတွင်း နေထိုင်နေသည့် များ

- ▷ အမျိုးသမီးများ
- ▷ ကလေးများ
- ▷ NLD
- ▷ ကျေးရွာအတွင်း
- ▷ မိုးသက်
- ▷ ကျေးရွာအတွင်း
- ▷ ကျေးရွာအတွင်း
- ▷ NLD
- ▷ မိုးသက်

ရက်စွဲ- ၂၀၂၀.၀၃.၀၅

ကျေးရွာအတွင်း နေထိုင်နေသည့် များ

A Save the Children  
A PACT

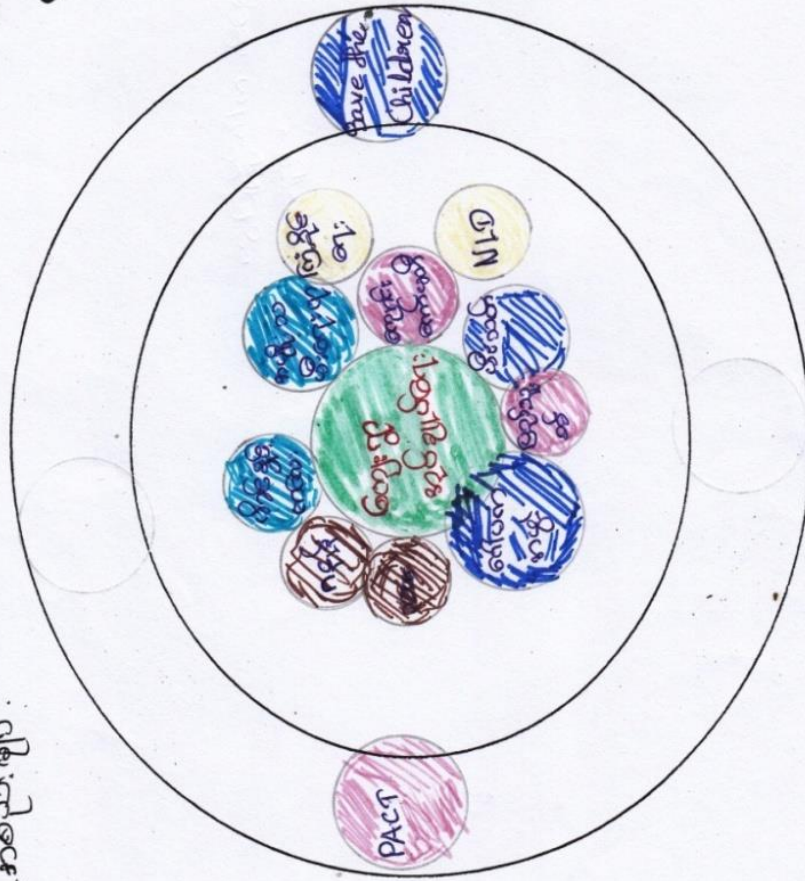

သုံးသပ်ချက် နှင့် ရလဒ်များ

**ကျေးရွာတွင်းရှိအဖွဲ့အစည်းများ**

ကျေးရွာတွင်းရှိအုပ်ချုပ်ရေးအဖွဲ့သည် ကျေးရွာရှိ ပြဿနာများ၊ အခက်အခဲများ၊ မူးယစ် ဆေးဝါး ပပျောက်ရေးစသည့် လုပ်ငန်းများကိုကျေးရွာလူထုနှင့် ပူးပေါင်း၍ ဆောင်ရွက်ကြပါသည်။

ဂေါပကအဖွဲ့သည် ကျေးရွာ၏ သာရေး/နာရေးကိစ္စရပ်များကိုထိုကျေးရွာရှိအုပ်ချုပ်ရေးအဖွဲ့များ နှင့် အချင်းချင်းချိတ်ဆက်ကာဆောင်ရွက်ကြပါ သည်။

ကျောင်းကော်မတီအဖွဲ့နှင့် အုပ်ချုပ်ရေးအဖွဲ့များသည် ကျေးရွာလူထုနှင့် ပူးပေါင်း၍ပညာရေးကဏ္ဍမှာ တိုးတက် မြင့်မားမှုရှိအောင် ချိတ်ဆက်ဆောင်ရွက်ပေးပါသည်။

မီးသတ်အဖွဲ့သည်ကျေးရွာမီးဘေးအန္တရာယ်ကင်းရှင်းရေးအတွက်မြို့နယ်မီးသတ်အဖွဲ့နှင့်ချိတ်ဆက် ဆောင်ရွက်လျက်ရှိသည်။

**ကျေးရွာပြင်ပအဖွဲ့အစည်းများ**

မြို့နယ်ရှိဌာနဆိုင်ရာအဖွဲ့အစည်းများနှင့် ချိတ်ဆက်မှုရှိပြီးကုန်သည်အဖွဲ့အစည်းများနှင့် ချိတ်ဆက် ဆောင်ရွက်မှု အားနည်းကြောင်းတွေ့ရှိရပါသည်။

စိုက်ပျိုးရေးနည်းပညာများရရှိရန်၊ မျိုးကောင်းမျိုးသန့်များရရှိရန်၊

မွေးမြူရေးနည်းပညာ/အသိပညာဖွံ့ဖြိုးမှု ရရှိစေရန် သက်ဆိုင်ရာဌာနများ၊

အစိုးရမဟုတ်သောအဖွဲ့အစည်းများပိုမိုဆောင်ရွက်ပေးရန် လိုအပ်ပါသည်။

၆။ ကျေးရွာကော်မတီရွေးချယ်ခြင်းနှင့်ကျေးရွာဖွံ့ဖြိုးရေးအစီအစဉ်ဆောင်ရွက်မှုမှတ်တမ်းခါတ်ပုံများ





၇။ ကျေးရွာစီမံကိန်းအထောက်အကူပြုကော်မတီဝင်များစာရင်း

ကျေးရွာကော်မတီစာရင်း				
အာကာကျေးရွာအုပ်စု			ပျဉ်းကတိုးကျေးရွာ	
စဉ်	အမည်	တာဝန်	ဖုန်းနံပါတ်	မှတ်ချက်
၁	ဦးရဲဝင်းမြင့်	စေတနာ့ဝန်ထမ်း	09	
၂	ဒေါ်ရွှေလှ	စေတနာ့ဝန်ထမ်း	09	
၃	ဦးဝင်းရွှေ	စီထောက်ဥက္ကဋ္ဌ	09782668796	
၄	ဒေါ်ငြိမ်းချမ်း	စီထောက်ဥက္ကဋ္ဌ	09	
၅	ဒေါ်သင်းသင်းအေး	စာရင်းကိုင်	09768016848	
၆	ဦးအောင်နိုင်ဝင်း	ဝယ်ယူရေး	09	
၇	ဦးဇော်ဇော်လွင်	ဝယ်ယူရေး	09793068813	
၈	ဒေါ်ရီရီမြင့်	ဝယ်ယူရေး	09	
၉	ဦးချစ်ထွေး	စောင့်ကြည့်ကြီးကြပ်	09	
၁၀	ဒေါ်လင်းစိန်	စောင့်ကြည့်ကြီးကြပ်	09	
၁၁	ဒေါ်အေးအေးလွင်	စောင့်ကြည့်ကြီးကြပ်	09782170168	
၁၂	ဦးမိုင်စီ	လည်ပါတ်ဖြူပြင်ထိန်းသိမ်း	09	
၁၃	ဒေါ်မိုးမိုးလှိုင်	လည်ပါတ်ဖြူပြင်ထိန်းသိမ်း	09772618698	
၁၄	ဦးကြာကြီး	လည်ပါတ်ဖြူပြင်ထိန်းသိမ်း	09	
၁၅	ဦးမောင်ဆန်း	ဝေဖန်အကြံပြု	09	
၁၆	ဒေါ်သန်းဝင်း	ဝေဖန်အကြံပြု	09	

၈။ ကျေးရွာအခြေခံအချက်အလက်များ (ပုံစံ ၁ - ၁)

ပုံစံ - ၈ - ၁ ကျေးရွာအခြေခံအချက်အလက်များ (Form PC 1)

လမ်းညွှန်ချက်၊ ကျေးရွာတစ်ရွာသို့ ပထမဆုံးမိတ်ဆက်ခရီးသွားရောက်သောအခါ လူထုစည်းရုံးရေးမှူးသည် ကျေးရွာခေါင်းဆောင်များအား ကျေးရွာအချက်အလက်များကို မေတ္တာရပ်ခံ၍ တောင်းခံရသည်။ ဤအချက်အလက်များကို စီမံကိန်းမိတ်ဆက်အစည်းဝေးပတ်ိုင်စီတောင်းခံရမည်။ စီမံကိန်းမိတ်ဆက်အစည်းဝေးတွင် လူထုစည်းရုံးရေးမှူးသည် ဤအချက်အလက်များအား စစ်ဆေးပြီး မှန်ကန်အောင်ပြုလုပ်ရမည်။ ပြီးနောက်တွင် လူထုစည်းရုံးရေးမှူးမှ သတင်းအချက်အလက်ထံသို့ Tablets မှ တဆင့် ပြန်လွှဲရမည်။			
ကျေးရွာခေါင်းဆောင် အမည်	ကျေးရွာခေါင်းဆောင်၏ ဖုန်းနံပါတ်	လူထုစည်းရုံးရေးမှူး၏အမည်	
ဦးစစ်ဌေး	+95 7822668 796	ဦးဝက်ပိုင်ကျော်	
ပြည်နယ်/တိုင်းဒေသကြီး	မြို့နယ်	ကျေးရွာအုပ်စု	ကျေးရွာ
ဧရာဝတီ	ဇေယျာ	အာဇာနည်မြို့နယ်	ပျဉ်းကတိုး

က။ လူဦးရေ

လူမျိုးစု	အိမ်ထောင်စုအရေအတွက်	ကိုးကွယ်သည့်ဘာသာ	အိမ်ထောင်စုအရေအတွက်
လူမျိုးစု (၁) ကလေး (၄)	89	ဘာသာ(၁) မြန်မာ	95
လူမျိုးစု (၂) -----		ဘာသာ(၂) -----	
လူမျိုးစု (၃) -----		ဘာသာ(၃) -----	
လူမျိုးစုရော မြန်မာ၊ အာဇာနည်	6	ဘာသာရော -----	
အခြား			
	အရေအတွက်		
မသန်စွမ်းသူများ	5		
သက်ကြီးရွယ်အိုများ (၆၅ နှစ် နှင့် အထက်)	18		

[Type text]

စစ်သေးရှောင်	
--------------	--

	အမျိုးသား(အရေအတွက်)	အမျိုးသမီး(အရေအတွက်)	စုစုပေါင်းအရေအတွက်
လူဦးရေ	265	262	527
လူမျိုးစု (၁) မြန်မာ	259	260	519
လူမျိုးစု (၂) မဟာ	6	2	8
လူမျိုးစု (၃) -----			
အခြား			
အိမ်ထောင်ဦးစီး	83	12	95

(ခ) အခြေခံအဆောက်အအုံ အသုံးအဆောင်များ

စာသင်ကျောင်း	အမှတ် ခြံပေါ်	ကျန်းမာရေး	အမှတ် စင်ပါ	ဘာသာရေးအဆောက် အအုံများ	အမှတ် ခြံပေါ်
အထက်တန်းကျောင်း	<input type="checkbox"/>	ဆေးရုံ	<input type="checkbox"/>	စေတီ	<input checked="" type="checkbox"/>
အလယ်တန်းကျောင်း	<input type="checkbox"/>	ကျန်းမာရေးဌာန	<input type="checkbox"/>	ဘုန်းကြီးကျောင်း	<input checked="" type="checkbox"/>
မူလတန်းကျောင်း	<input checked="" type="checkbox"/>	ကျန်းမာရေးဌာနခွဲ	<input type="checkbox"/>	ဟိန္ဒူဘုရားကျောင်း	<input type="checkbox"/>
မူကြိုကျောင်း	<input type="checkbox"/>	ဆေးပေးခန်း	<input type="checkbox"/>	ရေစက်ယာန်ကျောင်း	<input type="checkbox"/>
အခြား	<input type="checkbox"/>	အခြား	<input type="checkbox"/>	ဗလီ	<input type="checkbox"/>
				အခြား	<input type="checkbox"/>
မှတ်ချက်		မှတ်ချက်		မှတ်ချက်	
ကုသ (ခွဲ)					

(ဂ) ကျွမ်းကျင်သူများမှတ်တမ်း (ကျေးရွာတွင်နေထိုင်သော သို့မဟုတ် တခြားရွာမှလာရောက်သောကျွမ်းကျင်သူများ)

(၁) စာသင်ကျောင်း			(၂) ကျန်းမာရေး			(၃) လက်မှုပညာရှင်		
	ရွာတွင်နေထိုင်သူ	အခြားရွာမှလာသူ		ရွာတွင်နေထိုင်သူ	အခြားရွာမှလာသူ		ရွာတွင်နေထိုင်သူ	အခြားရွာမှလာသူ
မူလတန်းပြဆရာ/မ	<input checked="" type="checkbox"/>	<input checked="" type="checkbox"/>	ဆရာဝန်	<input type="checkbox"/>	<input type="checkbox"/>	လက်သမား	<input checked="" type="checkbox"/>	<input type="checkbox"/>
အထက်တန်းပြဆရာ/မ	<input type="checkbox"/>	<input type="checkbox"/>	လက်ထောက်ကျန်းမာရေးမှူး	<input type="checkbox"/>	<input type="checkbox"/>	ပန်းရံ	<input checked="" type="checkbox"/>	<input type="checkbox"/>
အလယ်တန်းပြဆရာ/မ	<input checked="" type="checkbox"/>	<input checked="" type="checkbox"/>	အမျိုးသမီးကျန်းမာရေးဆရာမ	<input type="checkbox"/>	<input type="checkbox"/>	လျှပ်စစ်ကျွမ်းကျင်ပီးသမား	<input type="checkbox"/>	<input type="checkbox"/>
မူကြံဆရာ/မ	<input type="checkbox"/>	<input type="checkbox"/>	သားဖွားဆရာမ	<input type="checkbox"/>	<input type="checkbox"/>	ရေပိုက်သွယ်သူ	<input type="checkbox"/>	<input type="checkbox"/>
အခြား	<input type="checkbox"/>	<input type="checkbox"/>	ပြည်သူ့ကျန်းမာရေးလုပ်သား	<input checked="" type="checkbox"/>	<input type="checkbox"/>	စက်ပြင်ဆရာ	<input type="checkbox"/>	<input type="checkbox"/>
မှတ်ချက်			မှတ်ချက်			မှတ်ချက်		

(ဃ) ကျေးရွာသို့ ရောက်ရှိနိုင်သည့်လမ်းအခြေအနေ / ကျေးရွာတစ်ရွာသည် ၎င်း၏ကျေးရွာအုပ်စုနှင့် ဆက်သွယ်ထားသောလမ်းအခြေအနေ (အောက်ဖက်တွင်ဖော်ပြပါ)

ကျောက်ကြမ်းလမ်း      ကတ္တရာလမ်း      ကွန်ကရစ်လမ်း      ဖော်တော်ဆိုင်ကယ်လမ်း  
 ကျောက်စင်းလမ်း      (မြေသားလမ်း)      လူသွားလမ်း      အခြား ရေလမ်းခရိုင်

(င) ကျေးရွာဖွံ့ဖြိုးမှုစီမံချက်

ပိုင်းပါ

(၁) လူထုဝတ်ပြုစီမံကိန်းမစတင်မီ ဤကျေးရွာတွင်ကျေးရွာဖွံ့ဖြိုးမှု (ရှိပါသည်/မရှိပါ/မသိပါ)

စီမံချက်ရှိခဲ့ပါသလား?

(၂) ရှိခဲ့ပါလျှင် ဤစီမံချက်ကို မည်သည့် ခုနှစ်တွင်ပြင်ဆင်ခဲ့ပါသနည်း? နှစ် 2016 / မသိပါ

(၃) ဤစီမံချက်ကို ဖြည့်နယ်မှအတည်ပြုခဲ့ပါသလား? ပြုခဲ့ပါသည်/မပြုခဲ့ပါ/မသိပါ

[Type text]

(စ) ဇနီးအကွာအဝေး

(၁) ဤကျေးရွာ၏ ဝတ်လုံပုဂ္ဂိုလ်နှင့် ကျေးရွာအုပ်စု၏ ဝတ်လုံပုဂ္ဂိုလ်အထိ ဝေးကွာမှုကွာဝေးသနည်း? မိုင်-----/မသိပါ

(၂) ဤကျေးရွာမှ ၎င်းကျေးရွာအုပ်စု၏ ဝတ်လုံပုဂ္ဂိုလ်အထိ သွားလာရာတွင် ကြာမြင့်သည့် အချိန်၊

ခြောက်ခွေ့ ရာသီတွင် ကြာချိန် 1 နာရီ ထော်လာရီ/မော်တော်ဆိုင်ကယ်(မြေလျင်)/လား/မော်တော်ဘုတ်/  
အခြား အထိလျ (1) နာရီ

မိုးရာသီတွင် ကြာချိန် (1:30) ထော်လာရီ/မော်တော်ဆိုင်ကယ်(မြေလျင်)/လား/မော်တော်ဘုတ်/  
အခြား အထိလျ (1) နာရီ

(ဆ) ဝတ်လုံပုဂ္ဂိုလ်ဆိုင်ရာ သဘာဝဘေးအန္တရာယ်

ဤကျေးရွာတွင် ခြေကြီးခြင်းကဲ့သို့ သဘာဝဘေးအန္တရာယ် ကျရောက်ဖူးခြင်း ရှိပါသလား။

သရှိပါ  ရှိပါသည် ရှိလျှင် ဖော်ပြပါ 200 မီ (အောက်ခြေအမြင့်)

(ဇ) ကျေးရွာတွင် ခွဲစည်းထားသော အဖွဲ့အစည်းများ

လူထုဝတ်လုံပုဂ္ဂိုလ်တို့၏ ဤကျေးရွာတွင် ကျေးရွာခွဲစည်းရေးအတွက် အစိုးရ(သို့) ရွာသားများကိုယ်တိုင်(သို့) စီမံကိန်းတပ်စုမှ ခွဲစည်းထားသည့် အဖွဲ့အစည်းများ ရှိပါသလား။

(၁) ERLIP (ရေညှိကာ အသက်မွေးဝမ်းကြေးစားအဖွဲ့)

(၂) ERLIP (မွေးမြူရေးအဖွဲ့)

(ဈ) အတွေ့အကြုံအရ ဦးစီးဌာန (GAD) မှ ဖတ်တမ်းတင်ထားခြင်း

ဤကျေးရွာသည် အတွေ့အကြုံအရ ဦးစီးဌာန (GAD) မှ ဖတ်တမ်းတင်ထားမှု ရှိပါသလား။

သရှိပါ  ရှိပါသည်

ကျေးရွာမိမိးမောင်

အမည် ဦးဝင်းဌာ

လက်မှတ် Stk ၀၄.၉ . ၂၇.၉.၂၀၁၉

လူထုဝတ်လုံပုဂ္ဂိုလ်

အမည် ဦးသက်မြင့်ကျော်

လက်မှတ် CS ၀၄.၉ . ၂၇.၉.၂၀၁၉

၉။ စီမံကိန်းစက်ဝန်း အချိန်ဇယား (ပုံစံ ၂)

ပုံစံ - ၀-၂ - စီမံကိန်းစက်ဝန်းအချိန်ဇယား (PC 2)

လမ်းညွှန်ချက်၊ သက်ဆိုင်ရာလုပ်ငန်းစဉ်များ/လက်ထောက်နည်းပညာများမှ ကျေးဇူးအပ်ရာအတွက် ဤပုံစံကိုဖြည့်သွင်းရမည်။		စီမံကိန်းစက်ဝန်းအဆင့်တစ်ခုပြီးစီးတိုင်းကျေးဇူးနှင့်	
လုပ်ငန်းစဉ်များ/လက်ထောက်နည်းပညာရေးပုံစံအမည် - <u>မြို့တက်ပြင်ပကျော်</u>			
နေ့စွဲ	၂၇. ၇. ၂၀၁၅	စက်ဝန်းအားအမှတ်ခြိမ်းဝါ <input type="checkbox"/> စက်ဝန်း(၁) <input type="checkbox"/> စက်ဝန်း(၂) <input type="checkbox"/> စက်ဝန်း(၃) <input checked="" type="checkbox"/> စက်ဝန်း(၄)	
ပြည်နယ်/တိုင်း	ကျောက်	မြို့နယ်	ကျေးရွာအုပ်စု
	ဗဟို	ကျောက်	ပျဉ်းမာ

စီမံကိန်းဆောင်ရွက်မှုအဆင့်များ	နေ့စွဲ		အစည်းအဝေးတွင်တက်ရောက်သူအရေအတွက်					
	စတင်သည့် နေ့	ပြီးဆုံးသည့် နေ့	အမျိုးသား အရေအတွက်	အမျိုးသမီး အရေအတွက်	အိမ်ထောင် အရေအတွက်	လျှို့ဝှက်တက်ရောက်သူ အရေအတွက်နှင့် လျှို့ဝှက်အမည်	အိမ်ထောင် ရမိမ်း	အိမ်ထောင် ဝ %
၁။ ကျေးရွာစီမံကိန်း မိတ်ဆက်အစည်းအဝေး	၂၇.၇.၂၀၁၅	၂၇.၇.၂၀၁၅	၂၂	၄၅	၆၂	ကျွန်ုပ်တို့ ၆၄	၈၅	
၂။ ကျေးရွာပွဲပြီးစေရန် စီမံချက်ရေးဆွဲခြင်း အစည်းအဝေး	၂၈.၇.၂၀၁၅	၂၈.၇.၂၀၁၅	၁၅	၅၂	၅၂	ကျွန်ုပ်တို့ ၅၂	၈၅	
၃။ ကျေးရွာအုပ်စု လုပ်ငန်းဆုံးဖြတ်ချက်ချသည့်အစည်းအဝေး						၂		
၄။ မြို့နယ်အဆင့်စီမံကိန်းရေးဆွဲရေးနှင့် အကောင်အထည်ဖော်ရေး ကော်ပိုလိုက် စီမံကိန်း သုံးသပ်မှုအစည်းအဝေး			မလို	မလို	မလို	မလို		

[Type text]

၁၀။ ကျေးရွာဖွံ့ဖြိုးရေး ဦးစားပေး အစီအစဉ် (ပုံစံ ၀-၃)

ပုံစံ - ၀-၃ ကျေးရွာဖွံ့ဖြိုးရေး ဦးစားပေးအစီအစဉ် (Form PC 3)

လမ်းညွှန်ချက်၊ အဆင့်(၃)ကျေးရွာမှော်မှန်းချက်အစည်းအဝေးပြီးဆုံးသောအခါ ကျေးရွာစီမံကိန်း အထောက်အကူပြု ကော်မတီသည် လူထုစည်းရုံးရေးမှူးအကူအညီဖြင့် ဤပုံစံကိုပြည့်စုံအောင် ဖြည့်သွင်းရမည်။

လူထုစည်းရုံးရေးမှူး/ဝန်ထမ်း အမည် ဦးဝေလှိုင်လှိုင်လှိုင်

နေ့စွဲ ၂၈.၇.၂၀၁၇ စက်ဝန်းအား အမှတ်ခြစ်ပါ (✓)  စက်ဝန်း(၁)   
 စက်ဝန်း(၂)  စက်ဝန်း(၃)  စက်ဝန်း(၄)

ပြည်နယ်/တိုင်း ဧရာဝတီ ဦးနယ် ဗဟိုဌာန ကျေးရွာအုပ်စု ဒဂုံကော ကျေးရွာ ပျဉ်းကလေးရွာ

က။ အခက်အခဲအတားအဆီးများအားဆွေးနွေးခြင်း - ယခုလက်ရှိအခြေအနေတွင်ဤကျေးရွာဖွံ့ဖြိုးတိုးတက်ရေးအတွက် အဓိကအခက်အခဲအတားအဆီးများသည် မည်သည်များဖြစ်ပါသနည်း။ (အမျိုးသား/သမီး အနည်းဆုံးအခက်အခဲ ၅ ခုစီဖော်ပြပါ)

အုပ်စုဖွဲ့ဆွေးနွေးမှုများမှ တင်ပြသောအခက်အခဲအတားအဆီးများ

ကျေးရွာတွင်လျှပ်စစ်မီး၊ ရေရရှိရေး၊ မြေယာအကျိုးအမြတ်	<input type="checkbox"/> ကျား <input type="checkbox"/> မယားကျား+ မ
ကျေးရွာတွင် စက်ယာဉ်၊ တွင်းဖော်ရေး၊ မြေယာအကျိုးအမြတ်	<input type="checkbox"/> ကျား <input type="checkbox"/> မယားကျား+ မ
ကျေးရွာတွင် စက်ယာဉ်၊ တွင်းဖော်ရေး၊ မြေယာအကျိုးအမြတ်	<input type="checkbox"/> ကျား <input type="checkbox"/> မယားကျား+ မ
ကျေးရွာတွင် စက်ယာဉ်၊ တွင်းဖော်ရေး၊ မြေယာအကျိုးအမြတ်	<input type="checkbox"/> ကျား <input type="checkbox"/> မယားကျား+ မ
ကျေးရွာတွင် စက်ယာဉ်၊ တွင်းဖော်ရေး၊ မြေယာအကျိုးအမြတ်	<input type="checkbox"/> ကျား <input type="checkbox"/> မယားကျား+ မ

ခ။ မျှော်မှန်းခြင်း- နောင်လာမည့် ( ၅ )နှစ် အတွင်း ကျေးရွာဖွံ့ဖြိုးရေး မျှော်မှန်းလျာထားချက်များအား တင်ပြပါ။

အုပ်စုဖွဲ့ဆွေးနွေးမှုများမှ တင်ပြသောအခက်အခဲအတားအဆီးများ

ကျေးရွာတွင်လျှပ်စစ်မီး၊ ရေရရှိရေး၊ မြေယာအကျိုးအမြတ်	<input type="checkbox"/> ကျား <input type="checkbox"/> မယားကျား+ မ
ကျေးရွာတွင် စက်ယာဉ်၊ တွင်းဖော်ရေး၊ မြေယာအကျိုးအမြတ်	<input type="checkbox"/> ကျား <input type="checkbox"/> မယားကျား+ မ
ကျေးရွာတွင် စက်ယာဉ်၊ တွင်းဖော်ရေး၊ မြေယာအကျိုးအမြတ်	<input type="checkbox"/> ကျား <input type="checkbox"/> မယားကျား+ မ
ကျေးရွာတွင် စက်ယာဉ်၊ တွင်းဖော်ရေး၊ မြေယာအကျိုးအမြတ်	<input type="checkbox"/> ကျား <input type="checkbox"/> မယားကျား+ မ

[Type text]

၁။ ကျွန်ုပ်တို့သည် အောက်ဖော်ပြပါအတိုင်းအခြေအနေအထားများကို ဝ နှင့် ပ

၀။ လူထုဝင်ကိန်း၏ လာမည့် (၄) နှစ်အတွက် အကျုံးပင်သော ဦးစားပေး ပြုပြင်ထိန်းသိမ်းရေး လုပ်ငန်း အစီအစဉ်များအားဖော်ပြပါ။

Table with columns for priority, project name, budget, and implementation details. Rows include projects like 'လူထုဝင်ကိန်း၏ လာမည့် (၄) နှစ်အတွက် အကျုံးပင်သော ဦးစားပေး ပြုပြင်ထိန်းသိမ်းရေး လုပ်ငန်း အစီအစဉ်များအားဖော်ပြပါ။'

၀။ လူထုဝင်ကိန်း၏ လာမည့် (၄) နှစ်အတွက် အကျုံးပင်သော ဦးစားပေး ပြုပြင်ထိန်းသိမ်းရေး လုပ်ငန်း အစီအစဉ်များအားဖော်ပြပါ။

Table with columns for priority, project name, budget, and implementation details. Rows include projects like 'လူထုဝင်ကိန်း၏ လာမည့် (၄) နှစ်အတွက် အကျုံးပင်သော ဦးစားပေး ပြုပြင်ထိန်းသိမ်းရေး လုပ်ငန်း အစီအစဉ်များအားဖော်ပြပါ။'

ခေါင်းစောင်း၊ ကျေးရွာဝင်ကိန်းအထောက်အကူပြုကော်မတီမှအတည်ပြုသည်။

အမည် မောင်မြတ်နိုင် လက်မှတ် ရက်စွဲ ၂၈.၇.၂၀၂၄

[Type text]



၁၁။ အစည်းအဝေးမှတ်တမ်း

စိုက်ပျိုးရေး၊ မွေးမြူရေးနှင့် ဆည်မြောင်းဝန်ကြီးဌာန  
 ကျေးလက်ဒေသဖွံ့ဖြိုးတိုးတက်ရေးဦးစီးဌာန  
 လူထုဗဟိုပြုစီမံကိန်း (စတုတ္ထစက်ဝန်း )  
 ကျေးရွာပထမအကြိမ် အစည်းအဝေးမှတ်တမ်း

ကျေးရွာအုပ်စု	။ ။	အာကာအုပ်စု
ကျေးရွာ	။ ။	ပျဉ်းကတိုးကျေးရွာ
နေ့ရက်	။ ။	( ၂၇ . ၉ . ၂၀၁၉ )
နေရာ	။ ။	ဦးသာထွန်း ၏နေအိမ်
အချိန်	။ ။	နေ့လည် (၁၂) နာရီ
တက်ရောက်သူ	။ ။	ကျား ( ၂၁ ) ၊ မ ( ၄၃ )

စိုက်ပျိုးရေး၊ မွေးမြူရေးနှင့် ဆည်မြောင်းဝန်ကြီးဌာန၊ ကျေးလက်ဒေသဖွံ့ဖြိုးတိုးတက်ရေးဦးစီးဌာနမှ အကောင်အထည်ဖော်ဆောင်ရွက်လျက်ရှိသော ငပုတောမြို့နယ်လူထုဗဟိုပြုစီမံကိန်း(စတုတ္ထစက်ဝန်း) ၌ အာကာကျောက်ကြီးအုပ်စု ပျဉ်းကတိုးကျေးရွာ၏ ကျေးရွာ ပထမအကြိမ်အစည်းအဝေးကို အခမ်းအနားအစီအစဉ် ( ၅ ) ရပ်ဖြင့် ကျင်းပပြု လုပ်ခဲ့ပါသည်။

အခမ်းအနားအစီအစဉ် ( ၁ ) အရ ကျေးရွာခေါင်းဆောင်ဖြစ်သည့် ဦးဝင်းရွှေ မှအဖွင့်အမှာစကားပြောကြားရာ ကျေးရွာများအနေဖြင့် မိမိတို့ကျေးရွာများအတွက် ရရှိလာသော အခွင့်အရေးကို စည်းလုံးညီညွတ်စွာဖြင့် အကျိုးရှိရှိ လုပ်ဆောင်ကြရန် တိုက်တွန်းပြောကြားခဲ့သည်။

ဆက်လက်၍ အစီအစဉ် ( ၂ ) အရ လူထုစည်းရုံးရေးမှူးနှင့် လက်ထောက်နည်းပညာမှူးတို့မှမိတ်ဆက်စကားပြောကြားခဲ့သည်။ ထို့နောက် လူထုစည်းရုံးရေးမှူး ဦးသက်ပိုင်ကျော်မှ စီမံကိန်းမိတ်ဆက် ( ၁၅ ) ချက်ကို ရှင်းလင်းပြောကြားခဲ့ပြီး ကျေးရွာလူထုအား သိလိုသည်များကိုမေးမြန်း ရှင်းလင်းပြောကြားခဲ့သည်။ ထို့နောက် လက်ထောက်နည်းပညာမှူး ဦးစွန်ထက်ပိုင် မှ စီမံကိန်းစက်ဝန်း အပိုင်း (၆) ပိုင်းနှင့် အဆင့် (၁၄) ဆင့်အတိုင်း လည်ပတ်ဆောင်ရွက်ပုံများကို ရှင်းလင်းပြောကြားခဲ့သည်။

အခမ်းအနားအစီအစဉ် ( ၃ ) အရ လူထုစည်းရုံးရေးမှူး ဦးသက်ပိုင်ကျော် မှကျေးရွာစေတနာ့ဝန်ထမ်း၏ တာဝန်ဝတ္တရားများကို ရှင်းလင်းပြောကြားခဲ့ပြီး တက်ရောက်လာကြသော ကျေးရွာလူထုများထံမှ အမျိုးသားတစ်ဦး အမျိုးသမီးတစ်ဦးကို လျှို့ဝှက်မဲစနစ်ဖြင့် ရွေးချယ်ခဲ့ရာ အမျိုးသားစေတနာ့ဝန်ထမ်းအဖြစ် ဦးရဲဝင်းမြင့် နှင့် အမျိုးသမီးစေတနာ့ဝန်ထမ်းအဖြစ် ဒေါ်ရွှေလှ တို့အားရွေးချယ်ခဲ့ကြသည်။

ထို့နောက်အစီအစဉ် ( ၄ )အရ ကျေးရွာလူထုပူးပေါင်းပါဝင်သော ကျေးရွာဆန်းစစ်မှုများအားတာဝန်ကျဝန်ထမ်းများမှ ဦးဆောင်၍ ပြုလုပ်ရာ ကျေးရွာအရင်းမြစ်ပြမြေပုံရေးဆွဲခြင်း၊ ရာသီခွင်ပြ ပြက္ခဒိန်ရေးဆွဲခြင်း၊ ဥစ္စာဓန ကြွယ်ဝမှုအဆင့် သတ်မှတ်ခြင်း၊ အရင်းအမြစ် ထိန်းချုပ်မှုသုံးသပ်ခြင်း၊ ပင့်ကူအိမ် သုံးသပ်ခြင်း၊ ကျေးရွာ အဖွဲ့အစည်းများချိတ်ဆက်မှုများသုံးသပ်ခြင်း လုပ်ငန်းများကိုကျေးရွာလူထုနှင့်အတူသုံးသပ်ဆွေးနွေးခဲ့ကြသည်။

အစီအစဉ် ( ၅ )အရ ကျေးရွာခေါင်းဆောင် ဦးဝင်းရွှေ မှ တက်ရောက်လာပေးကြသော ကျေးရွာလူထုအား ကျေးဇူးတင်စကားပြောကြားခဲ့ပြီး ဒုတိယအကြိမ် ကျေးရွာအစည်းအဝေးအတွက် ကျေးရွာလူထုနှင့် အချိန် နေ့ရက်တို့ကို သဘောတူညီမှုရယူခဲ့ပြီး ကျေးရွာ ပထမအကြိမ်အစည်းအဝေးကို ရတ်သိမ်းခဲ့သည်။

**စိုက်ပျိုးရေး၊ မွေးမြူရေးနှင့် ဆည်မြောင်းဝန်ကြီးဌာန**

**ကျေးလက်ဒေသဖွံ့ဖြိုးတိုးတက်ရေးဦးစီးဌာန**

**လူထုဗဟိုပြုစီမံကိန်း (စတုတ္ထစက်ဝန်း )**

**ကျေးရွာဒုတိယအကြိမ် အစည်းအဝေးမှတ်တမ်း**

ကျေးရွာအုပ်စု	။ ။	အာကာအုပ်စု
ကျေးရွာ	။ ။	ပျဉ်းကတိုး ကျေးရွာ
နေ့ရက်	။ ။	( ၂၈ . ၉ . ၂၀၁၉ )
နေရာ	။ ။	ဦးသာထွန်း နေအိမ်
အချိန်	။ ။	မွန်းလွဲ (၁၀ )နာရီ
တက်ရောက်သူ	။ ။	ကျား ( ၁၉ ) ၊ မ ( ၃၂ )

စိုက်ပျိုးရေး၊ မွေးမြူရေးနှင့် ဆည်မြောင်းဝန်ကြီးဌာန၊ ကျေးလက်ဒေသဖွံ့ဖြိုးတိုးတက်ရေးဦးစီးဌာနမှ အကောင်အထည်ဖော်ဆောင်ရွက်လျက်ရှိသော ငွေကြေးနယ်လူထုဗဟိုပြုစီမံကိန်း(စတုတ္ထစက်ဝန်း) ၌ အာကာကျောက်ကြီးအုပ်စု ပျဉ်းကတိုးကျေးရွာ၏ ဒုတိယအကြိမ် အစည်းအဝေးကို အခမ်းအနားအစီအစဉ် ( ၆ ) ရပ်ဖြင့် ကျင်းပခဲ့ပါသည်။

အခမ်းအနား အစီအစဉ် ( ၁ ) အရ ကျေးရွာခေါင်းဆောင် ဦးဝင်းရွှေ မှ အဖွင့်အမှာစကားပြောရာ တွင်ဦးဆောင်ကြမည့် ကော်မတီအဖြစ်ရွေးရာတွင် မငြင်းဆန်ကြပဲ မိမိတို့ ကျရာတာဝန်ကို ပါဝင်ဆောင်ရွက် ပေးကြရန်နှင့် လုပ်ငန်းခွဲများရွေးချယ်ရာတွင်လည်း မိမိတို့ရွာ၏ အဓိကလိုအပ်ချက်ကို ရွေးချယ်ပေးကြရန်လို အပ်ကြောင်း ပြောကြားခဲ့ပါသည်။

ဆက်လက်၍ အစီအစဉ် ( ၂ ) အရ လူထုစည်းရုံးရေးမှူးမှ ပထမအကြိမ် ကျေးရွာအစည်းအဝေး တွင်ပြုလုပ်ခဲ့သည့် ကျေးရွာဆန်းစစ်မှုများအား ပြန်လည်၍ ဆွေးနွေးသုံးသပ်ခဲ့သည်။ ထို့နောက်အစီအစဉ်(၃) အရ လူထုစည်းရုံးရေးမှူးမှ တက်ရောက်လာကြသော ကျေးရွာလူထုများအား အမျိုးသား၊ အမျိုးသမီးအဖွဲ့များ အဖွဲ့ခွဲစေပြီး မိမိတို့ကျေးရွာ၏ ကြုံတွေ့နေရသော အခက်အခဲများ၊ စိန်ခေါ်မှုများ၊ မျှော်မှန်းချက်များကို ဆွေး နွေးစေခဲ့သည်။ ဆက်လက်၍ အစီအစဉ်(၄)အရ လက်ထောက်နည်းပညာမှူးမှ စီမံကိန်း၏ အကြိုးဝင်သည့် လုပ်ငန်းများနှင့် အကြိုးမဝင်သည့် လုပ်ငန်းများကို ရှင်းလင်းပြောကြားခဲ့ပြီး ကျေးရွာလူထုမျှော်မှန်းချက်များ မှ စီမံကိန်းနှင့်အကြိုးဝင်သည့် လုပ်ငန်းများအား မဲစနစ်ဖြင့်ရွေးချယ်ခဲ့ရာဦးစားပေးအဆင့်လုပ်ငန်းများအဖြစ်..

အဆင့်(၁) သောက်ရေကန်ခြံစည်းရိုးကာခြင်း ( ၁၈၃ မဲ )

အဆင့်(၂) ရွာချင်းဆက်လမ်း ပြုပြင်ခြင်း ( ၁၃၃ မဲ )

အဆင့်(၃) ဆိုလာမီးလင်းရေး ( ၉၅ မဲ )

အဆင့်(၄) ကျေးရွာစာကြည့်တိုက် ( ၅၅ မဲ )

စသည့်အဆင့်အတိုင်း ထွက်ပေါ်လာခဲ့သည်။

ထိုနောက်အစီအစဉ်(၅)အရ လူထုစည်းရုံးရေးမှူးမှ ကျေးရွာကော်မတီဖွဲ့စည်းပုံများကိုရှင်းပြခဲ့ပြီး၎င်း တို့၏ ကဏ္ဍအလိုက် တာဝန်ဝတ္တရားများကို ရှင်းလင်းပြောကြားခဲ့သည်။ ထို့နောက် တက်ရောက်လာကြသော ကျေးရွာလူထုများထဲမှ မဲစနစ်ဖြင့် ကျေးရွာစီမံခန့်ခွဲမှုအဖွဲ့အား အဖွဲ့ဝင် (၁၆) ဦးဖြင့်ဖွဲ့စည်းခဲ့သည်။

ဆက်လက်၍ အစီအစဉ် (၆) အရ ကျေးရွာခေါင်းဆောင် ဦးဝင်းရွှေ မှတက်ရောက်လာကြသောကျေးရွာလူထုအားကျေးဇူးတင်ကြောင်း နှင့် ကျေးရွာကော်မတီအဖြစ် ပါဝင်ဆောင်ရွက်ပေးကြသော ကော်မတီအဖွဲ့ဝင်များအားလည်း အထူးကျေးဇူးတင်ပါကြောင်း ပြောကြားခဲ့သည်။ ကျေးရွာသူ၊ ရွာသားများ အနေဖြင့်လည်း မိမိတို့ ကျေးရွာတိုးတက်ရေးအတွက်ပိုင်းဝန်းကူညီပေးကြရန်တိုက်တွန်းပြောကြားခဲ့ပြီးကျေးရွာဒုတိယအကြိမ် အစည်းအဝေးကို အောင်မြင်စွာရုတ်သိမ်းခဲ့သည်။

၁၂။ ကဏ္ဍအလိုက် ဖွံ့ဖြိုးရေး ဦးစားပေးလုပ်ငန်းများ

ကဏ္ဍအလိုက် ဦးစားပေးလုပ်ငန်းချုပ်စာရင်း

ဇယား	ဦးစားပေး အဆင့်	လုပ်ငန်းအမျိုးအစား	အဆိုပြုသူ (အမှန်ဖြစ်ရန်)			ခုနှစ်	ထောက်ပံ့မည့်အဖွဲ့အစည်း (သို့) ဌာန	မှတ်ချက်
			ကျား	မ	ကျား+မ			
အခြေခံအထောက်အပံ့ကဏ္ဍ (လမ်း/တံတား/ရေရရှိရေး/မီးလောင်ရေး)	၀							
	၂	ရွာရွာတွင် ရေရရှိရေး အဖွဲ့အစည်း ဖွဲ့စည်းခြင်း			၂			
	၃	ရေပေးစနစ် အဖွဲ့အစည်း ဖွဲ့စည်းခြင်း			၂			
	၄							
	၅							
လူမှုဝန်ထမ်းကဏ္ဍ (ပညာရေး/ ကျန်းမာရေး နှင့် ဆိုင်ခံသာအထောက်အပံ့များနှင့် အခြားလိုအပ်ချက်များ)	၀							
	၂							
	၃							
	၄	အခြေခံကျန်းမာရေး အဖွဲ့အစည်း ဖွဲ့စည်းခြင်း			၂			
	၅							
သက်မွေးဝမ်းကျောင်းကဏ္ဍ (စိုက်ပျိုးရေး/ ဖွေးမြူရေး နှင့် ဆိုင်ခံသာ အထောက်အပံ့များ နှင့် အခြား လိုအပ်ချက်များ)	၀	အခြေခံကျန်းမာရေး အဖွဲ့အစည်း ဖွဲ့စည်းခြင်း		၂				
	၂							
	၃							
	၄							
	၅							
သဘာဝဘေးအန္တရာယ် လျော့ပါးရေး ကဏ္ဍ	၀							
	၂							
	၃							
	၄							
	၅							
အခြားကဏ္ဍ (ဌာနဆိုင်ရာများသို့ လွှဲပြောင်း နိုင်ခြင်း နှင့် အကောင်အထည် ဖော်ဆောင်ရန်ပေးနိုင်ခြင်းမရှိ သော လုပ်ငန်းများ)	၀							
	၂							
	၃							
	၄							
	၅							