

ပြည်ထောင်စုသမ္မတ မြန်မာနိုင်ငံတော်အစိုးရ
စိုက်ပျိုးရေး၊ မွေးမြူရေးနှင့်ဆည်မြောင်း ဝန်ကြီးဌာန
ကျေးလက်ဒေသ ဖွံ့ဖြိုးတိုးတက်ရေးဦးစီးဌာန
ဓနဖြူမြို့နယ်
လူထုဗဟိုပြုစီမံကိန်း

National Community Driven Development Project (NCDDP)



ကျေးရွာဖွံ့ဖြိုးရေးအစီအစဉ်
Village Development Plan (VDP)
ပျဉ်းထောင်စုကျေးရွာ၊ နန်းတော်ကုန်းကျေးရွာအုပ်စု

မာတိကာ

- ၁။ မြို့နယ်မြေပုံ
- ၂။ ကျေးရွာအုပ်စုမြေပုံ
- ၃။ ကျေးရွာအုပ်စုတွင်ပါဝင်သောကျေးရွာများစာရင်း
- ၄။ ကျေးရွာသမိုင်းကြောင်း
- ၅။ လူထုပူးပေါင်းပါဝင်သော လူမှုဆန်းစစ်ခြင်းနှင့် အကဲဖြတ်ခြင်းလုပ်ငန်းစဉ်(PSA/PRA)
အကျဉ်းချုပ်ဇယား
- ၆။ ကျေးရွာဖွံ့ဖြိုးရေးအစီအစဉ်အတွက် အသုံးပြုခဲ့သောPRA tools များနှင့် တစ်ခုချင်းစီအတွက်
သုံးသပ်ချက်များ
 - ၆.၁။ ကျေးရွာလူမှုရေးနှင့်အရင်းအမြစ်ပြမြေပုံ(Social and Resource Map)
 - ၆.၂။ ရာသီခွင်ပြ -ပြက္ခဒိန်(Seasonal Calender)
 - ၆.၃။ ဥစ္စာနေကြွယ်ဝမှုအဆင့်သတ်မှတ်ခြင်း(Wealth Ranking)
 - ၆.၄။ ကျား-မပင့်ကူအိမ်သုံးသပ်ခြင်း(Spider Diagram)
 - ၆.၅။ ပိုင်ဆိုင်မှုသုံးသပ်ခြင်း(Asset Mapping)
 - ၆.၆။ အဖွဲ့အစည်းချိတ်ဆက်မှုဇယား(Venn Diagram)
- ၇။ ကော်မတီဝင်များရွေးချယ်ခြင်းနှင့်ကျေးရွာဖွံ့ဖြိုးရေးအစီအစဉ်ဆောင်ရွက်မှု မှတ်တမ်းဓါတ်ပုံများ
- ၈။ ကျေးရွာကော်မတီဝင်များစာရင်း
- ၉။ ကျေးရွာအခြေခံအချက်အလက် ပုံစံ ၈-၁(PC-1)
- ၁၀။ စီမံကိန်းစက်ဝန်းအချိန်ဇယား ပုံစံ ၈-၂(PC-2)
- ၁၁။ ကျေးရွာဖွံ့ဖြိုးရေးဦးစားပေးအစီအစဉ် ပုံစံ ၈-၃(PC-3)
- ၁၂။ ကျေးရွာအခြေခံအချက်အလက် ပုံစံ ၈-၁(PC-1)
- ၁၃။ စီမံကိန်းစက်ဝန်းအချိန်ဇယား ပုံစံ ၈-၂(PC-2)
- ၁၄။ ကျေးရွာဖွံ့ဖြိုးရေးဦးစားပေးအစီအစဉ် ပုံစံ ၈-၃(PC-3)
- ၁၅။ ကျေးရွာပထမအကြိမ် အစည်းအဝေးမှတ်တမ်း
- ၁၆။ ကျေးရွာဒုတိယအကြိမ် အစည်းအဝေးမှတ်တမ်း
- ၁၇။ ကဏ္ဍအလိုက်ဦးစားပေးဖွံ့ဖြိုးရေးလုပ်ငန်းစဉ်များ

မြို့နယ်မြေပုံ



စဉ်	ကျေးရွာအမည်	အိမ်ထောင်စု	ကျား	မ	လူဦးရေစုစုပေါင်း	မှတ်ချက်
၁။	နန်းတော်ကုန်း	၂၁၃	၄၁၉	၄၅၆	၈၇၅	
၂။	ဘုရားကြီးအနောက်	၂၀၀	၃၅၇	၃၇၅	၇၃၂	
၃။	မြင်းစု	၁၃၃	၂၈၄	၂၇၆	၅၆၀	
၄။	ပေါက်တော	၇၁	၁၂၉	၁၆၂	၂၉၁	
၅။	ကန်စု	၆၉	၁၁၇	၁၃၄	၂၅၁	
၆။	ပျဉ်ထောင်စု	၆၀	၁၁၃	၁၂၅	၂၃၈	
၇။	လက်ပန်ချောင်း	၁၂၀	၂၁၂	၂၁၆	၄၂၈	
၈။	ဝင်းစု	၁၃	၂၇	၂၈	၅၅	
၉။	လဟာစု	၂၈	၅၇	၅၉	၁၁၆	
၁၀။	အညာစု	၁၇	၂၉	၃၀	၅၉	

ကျေးရွာသမိုင်းကြောင်း

ပျဉ်ထောင်စုကျေးရွာသည် ဧရာဝတီတိုင်းဒေသကြီး၊ ဓနုဖြူမြို့နယ်၊ နန်းတော်ကုန်းအုပ်စုတွင် တည်ရှိပါသည်။ လွန်ခဲ့သောနှစ်ပေါင်း (၂၀၀)ကျော်ခန့်တွင် အိမ်ခြေ (၁၀)လုံးခန့်ဖြင့် ပျဉ်ထောင်စုရွာကို စတင်ခဲ့ပါသည်။ အိမ်များကို သွပ်မိုး၊ပျဉ်ထောင် နှစ်ဆောင်ပြိုင်များဖြင့် ဆောက်လုပ်နေထိုင်ခဲ့ကြသောကြောင့် ပျဉ်ထောင်စုရွာဟု ခေါ်တွင်ခဲ့ပါသည်။ နောက်ပိုင်း ခေတ်ပျက်ကာလတွင် ရေတွင်း၊ရေကန်ပျက်များသာ ကျန်ရစ်ခဲ့သည်။ သင်္ချိုင်းကုန်းမှ အုတ်ဂူများကိုပင်လျှင် ဖျက်ဆီးခဲ့ကြပါသည်။ ယခု (၂၀၂၀)ခုနှစ်တွင် အိမ်ထောင်စု(၆၀)အိမ်ခြေခန့်ရှိပါသည်။ ပျဉ်ထောင်စုရွာလေးတွင် ဗမာလူမျိုးနည်းပါးပြီး ကရင်လူမျိုးအများစု နေထိုင်ကြကာ ဗုဒ္ဓဘာသာကိုသာကိုးကွယ်ကြပါသည်။ ပျဉ်ထောင်စုရွာတွင် စာသင်ကျောင်းမရှိပါ။ ထူးထူးခြားခြား သဘာဝဘေးအန္တရာယ် မကြုံတွေ့ရပါ။

ပါဝင်ဆွေးနွေးသူ - ကျား (၆)ဦး ၊ မ (၄)ဦး



လူထုဗဟိုပြု စီမံကိန်း

ပျဉ်ထောင်စုကျေးရွာ၏ လူထုပူးပေါင်းပါဝင်သောလူမှုဆန်းစစ်ခြင်းနှင့်အကဲဖြတ်ခြင်းလုပ်ငန်းစဉ်

(PSA/ PRA) အကျဉ်းချုပ်

စဉ်	အကြောင်းအရာ	ရက်စွဲ	ဦးတည်အုပ်စု	တက်ရောက်သူ			အဓိကဆွေးနွေးချက်များ
				ကျား	မ	ပေါင်း	
၁	ကျေးရွာသမိုင်းကြောင်း (Village History)	၂၀၂၀.၀၂.၂၀	ကျေးရွာအကြောင်းကိုသိ သောရပ်မိရပ်ဖ(အမျိုးသား ၁၁မီး)များကျေးရွာအုပ် ချုပ်ရေးမှူး	၆	၄	၁၀	ကျေးရွာလူမှုစီးပွားအုပ်စုများခွဲခြား သက်မှတ်နိုင်ရေးအတွက် အခြေခံစံ နှုန်းများကိုရွာသူရွာသားများနှင့်အတူ ဆွေးနွေး၍အများသဘောတူဆုံးဖြတ် သတ်မှတ်ခြင်း
၂	ကျေးရွာလူမှုရေး၊စီးပွားရေး အရင်းအမြစ်ပြမြေပုံ (Social and Resource Map)	၂၀၂၀.၀၂.၂၀	ကျေးရွာသူ/သားများနှင့် မြေပုံရေးဆွဲတက်သူကော် မတီဝင်အချို့နှင့်ကျေးရွာ အကြောင်းကိုနံနံစပ်စပ်သိ သောလူငယ်	၇	၉	၁၆	ကျေးရွာစီးပွားရေးအရင်းအမြစ်များ လမ်းပန်းဆက်သွယ်ရေးအခြေအနေ သောက်သုံးရေရရှိမှု၊ ပညာရေး၊ ကျန်း မာရေးလိုအပ်ချက်၊အလုပ်အကိုင်အခွ င့်အလမ်းဖန်တီးနိုင်မှုများကိုဆွေးနွေး ခြင်း။
၃	ရာသီခွင်ပြပြက္ခဒိန် (Seasonal Calendar)	၂၀၂၀.၀၂.၂၀	ကော်မတီဝင်များ(ကျား၊မ) တောင်သူလယ်သမား၊လ က်လုပ်လက်စား၊ဈေးသည် များနှင့်လယ်လုပ်သားများ (အမျိုးသား၊အမျိုးသမီး)	၈	၉	၁၇	ကျေးရွာတွင်ရာသီအလိုက်လုပ်ကိုင် ဆောင်ရွက်နေသောအလုပ်အကိုင် များ၊ဝင်ငွေရရှိမှုများနှင့်ပွဲတော်ရက်များ အကြောင်းဆွေးနွေးခြင်း
၄	ချမ်းသာကြွယ်ဝမှု အဆင့်ခွဲခြားဥပမာပြဇယား (Wealth Ranking)	၂၀၂၀.၀၂.၂၀	ကျေးရွာသူ/သားများနှင့်အ ုပ်ချုပ်ရေးမှူး၊ကော်မတီဝင် များ	၅	၆	၁၁	ကျေးရွာတွင်းရှိဥစ္စာနေပိုင်ဆိုင်မှုအား အဆင့်ခွဲခြားခြင်း။
၅	အဖွဲ့အစည်းချိတ်ဆက်ပြ မြေပုံ (Venn Diagram)	၂၀၂၀.၀၂.၂၀	ကျေးရွာအတွင်းရှိအဖွဲ့အ စည်းများ၊ကျေးရွာသူ/သား များ	၅	၆	၁၁	ကျေးရွာအတွင်းရှိလက်ရှိဖွဲ့စည်းထား သောအဖွဲ့အစည်းများနှင့်ချိတ်ဆက် ပြီးလုပ်ဆောင်နေပုံအားဆွေးနွေးခြင်း ။
၆	ပိုင်ဆိုင်မှုအရင်းအမြစ် (Access to control over)	၂၀၂၀.၀၂.၂၀	ကျေးရွာသူ/ကျေးရွာသား များ	၈	၆	၁၄	အမျိုးသားနှင့်အမျိုးသမီးများပိုင်ဆိုင် မှုအရင်းအမြစ်များ
၇	အမျိုးသား၊အမျိုးသမီးအခြေအ နေသုံးသပ်ချက်မြေပုံ (Spider Web)	၂၀၂၀.၀၂.၂၀	ကျေးရွာသူ/ကျေးရွာသား များ	၇	၁၅	၂၂	ကျေးရွာအတွင်းရှိအမျိုးသား၊အမျိုးသ မီးများ၏စွမ်းဆောင်ရည်အပိုင်းပညာ ရေး၊အလုပ်အကိုင်၊ခေါင်းဆောင်မှုရပ် ရေးရွာရေးပူးပေါင်းပါဝင်မှုနှင့်အလုပ် အကိုင်အခွင့်အလမ်းများအားအမျိုး သား၊အမျိုးသမီးနှိုင်းယှဉ်ဆွေးနွေးခြင်း ။

ပျဉ်ထောင်စုကျေးရွာ၏လူထုပူးပေါင်းပါဝင်သောလူမှုဆန်းစစ်ခြင်းနှင့်အကဲဖြတ်ခြင်းလုပ်ငန်းစဉ်

(PSA/PRA) အကျဉ်းချုပ်

၈	ကျေးရွာ၏(၅)နှစ်စာဦးစား ပေးဖွံ့ဖြိုးရေးအစီအစဉ် (Metric Ranking)	၁၆၀၆	ကျေးရွာသူ/သားများ၊ ကော်မတီဝင်များ၊ရပ်မိရပ်ဖများ၊ကျေးရွာအတွင်းရှိအဖွဲ့အစည်းများ။	၃၈	၂၂	၆၀	ကျေးရွာအတွက်လိုအပ်သောအဆောက်အဦးပိုင်းဆိုင်ရာနှင့်စီးပွားရေး၊လူမှုရေးနှင့်ကျန်းမာရေးအတွက်လုပ်ဆောင်ချင်သောလုပ်ငန်းများ၊လုပ်ဆောင်မည့်သူများအား ကြိုတင်ဆွေးနွေးခြင်း။
၉	ကျေးရွာအုပ်စု၏ ဖွံ့ဖြိုးရေးအစီအစဉ်ပြဇယား (VTDP)	၃၉၂၀၃	ကျေးရွာအုပ်စုကော်မတီဝင်များ	၁၅	၁၁	၂၆	ကျေးရွာအုပ်စုအတွက်ပိုမို၍အရေးကြီးသောလုပ်ငန်းများကိုဦးစားပေးအဆင့်သက်မှတ်ကာအရင်ဆုံးပြုလုပ်ရန်ဆွေးနွေးခြင်း။

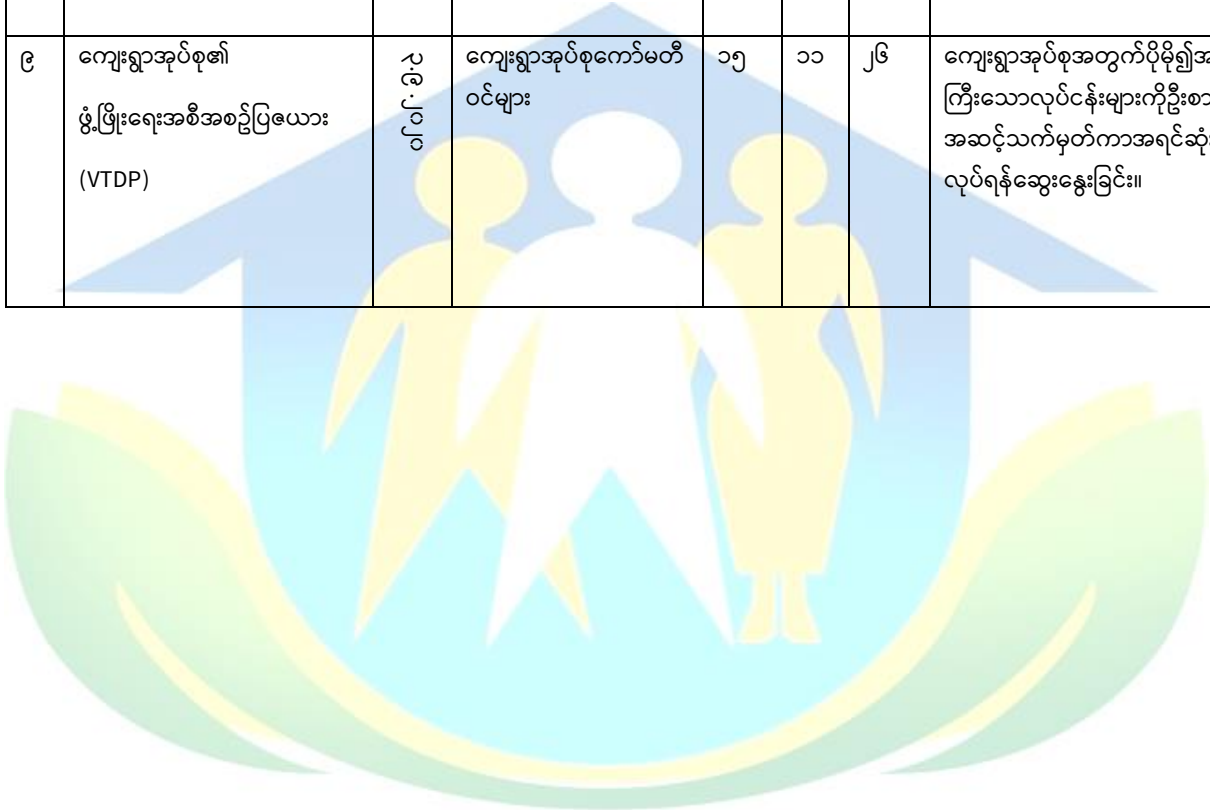

လူထုပတ်ဝန်းကျင် စီမံကိန်း

၁။ ဓနုဖြူမြို့နယ်၊ နန်းတော်ကုန်းကျေးရွာအုပ်စု၊ ပျဉ်ထောင်စုကျေးရွာလူမှုရေးအရင်းအမြစ်ပြမြေပုံ



ဆွေးနွေးခြင်းနှင့်ဆန်းစစ်ခြင်း

ပျဉ်ထောင်စုကျေးရွာသည် ရောဝတီတိုင်း ဒေသကြီး၊ ဓနုဖြူမြို့နယ်၊ နန်းတော်ကုန်းအုပ်စု တွင် တည်ရှိပါသည်။ ဗုဒ္ဓဘာသာကို အများဆုံးကိုးကွယ်ကြပါသည်။ အဓိကစီးပွားရေးလုပ်ငန်းမှာ မိုးစ ပါး၊ နွေစပါးနှင့် မတ်ပဲတို့စိုက်ပျိုးပါသည်။ ရွာ၏အရှေ့ဘက်တွင် ရန်ကုန်-ဓနုဖြူ-ဟင်္သာတ ကားလမ်းမကြီး ရှိပါသည်။ ရွာ၏အနောက်တောင်နှင့် မြောက်ဘက်တွင် လယ်ကွင်းများရှိပါသည်။ ချမ်းသာသူများမှာ ရွာ၏အလယ်ပိုင်းတွင် နေထိုင်ကြပါသည်။ အလယ်အလတ်အိမ်များသည် ရွာ၏အလယ်နှင့် မြောက်ဘက်တို့တွင် နေထိုင်ကြပါသည်။ နွမ်းပါးသောသူများမှာ ရွာ၏အရှေ့ဘက်နှင့် တောင်ဘက်၊ မြောက်ဘက်တို့တွင် နေထိုင်ကြပါသည်။ ကားလမ်းမကြီးဘေးတွင် ဘုန်းကြီးကျောင်းနှင့် စေတီရှိပါသည်။ စေတီ၏တောင်ဘက်တွင် ကျေးလက်မှ ဆောက်လုပ်ပေးထားသော သောက်ရေကန်ရှိပါသည်။ ရွာ၏ အနောက်ဘက်တွင် စေတီလေးတစ်ဆူနှင့် ဧရပ်ရှိပါသည်။ ရွာ၏အနောက်ဘက်တွင် ကန်စုကျေးရွာရှိပါသည်။

ကျန်းမာရေး

ကျန်းမာရေးအတွက် ဆေးဝါးကုသရာတွင် မြို့နယ်ဆေးရုံ၊ ဆေးခန်းများသို့ သွားရောက်ကာ ဆေးဝါးကုသကြရပါသည်။

ပညာရေး

ပျဉ်ထောင်စုကျေးရွာတွင် စာသင်ကျောင်းမရှိသည့်အတွက် အခြားကျေးရွာနှင့် မြို့များသို့ သွားရောက် ပညာသင်ကြားကြပါသည်။

သောက်သုံးရေ

ကျေးရွာတွင် ကျေးလက်မှ ဆောက်လုပ်ပေးထားသော သောက်ရေကန်မှရေကို သောက်သုံးကြပြီး သုံးရေကို လက်နှိပ်တုံကင်များမှ အသုံးပြုကြပါသည်။

လမ်းပန်းဆက်သွယ်ရေး

မြေသားလမ်း ဖြစ်သည့် အတွက် မိုးရာသီ လများတွင် သွားလာရ ခက်ခဲပါသည်။ နွေရာသီတွင် သွားလာရအဆင်ပြေပါသည်။

အနှစ်ချုပ်

ပျဉ်ထောင်စုကျေးရွာသည် ချမ်းသာသူ နည်းပါးပြီး လက်လုပ်လက်စား၊ ပျံကျအလုပ်သမားများပါသည်။ မြေသားလမ်း ဖြစ်သည့်အတွက် သွားလာရ ခက်ခဲပါသည်။ စာသင်ကျောင်းဆောင် မရှိသည့်အတွက် ကလေးများ ပညာသင်ကြားရာတွင် လက်လှမ်းမီမှု အားနည်းပါသည်။

ပါဝင်ဆွေးနွေးသူ - ကျား (၇) ဦး ၊ မ (၉) ဦး

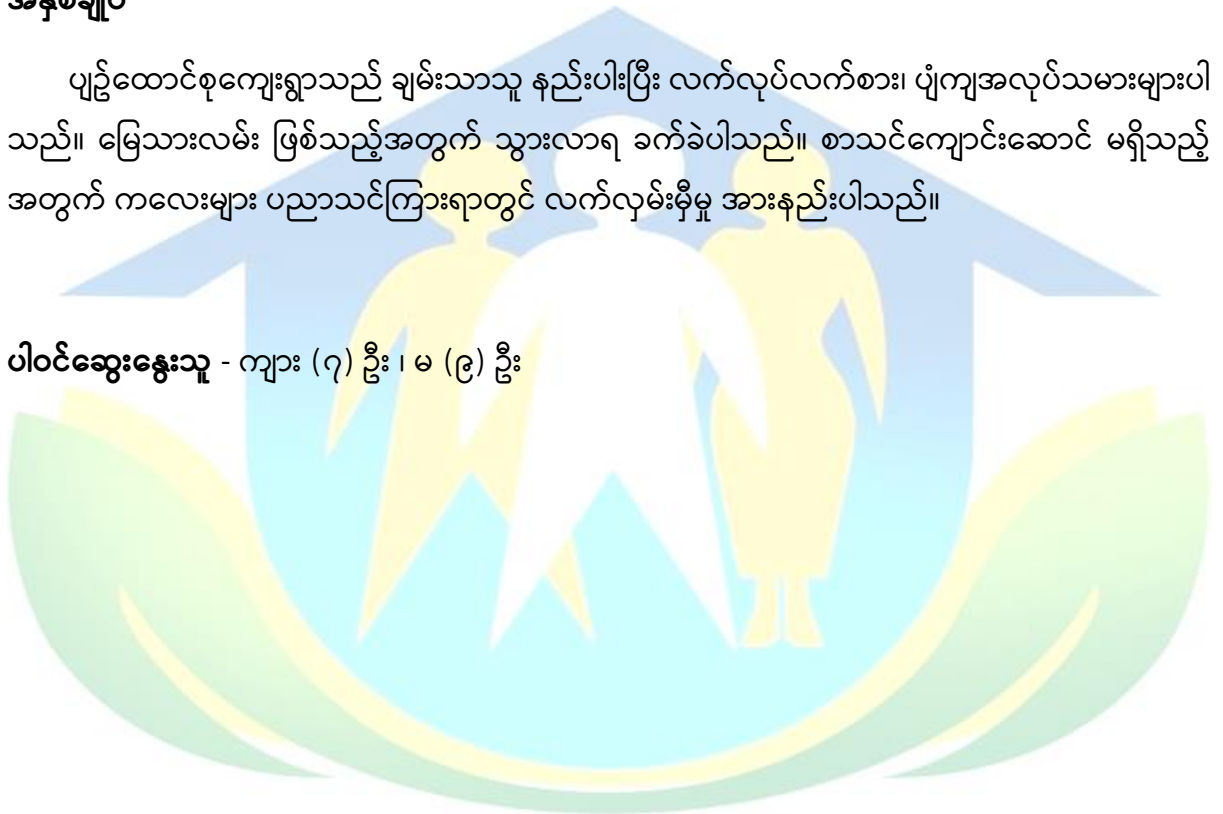

လူထုဗဟိုပြု စီမံကိန်း

၂။ ဓနုဖြူမြို့နယ် နန်းတော်ကုန်းကျေးရွာအုပ်စု၊ ပျဉ်ထောင်စုကျေးရွာ ရာသီခွင်ပြ ပြက္ခဒိန်

နန်းတော်ကုန်းအုပ်စု
ပျဉ်ထောင်စု ကျေးရွာ

* ရာသီ ခွင်ပြ ပြက္ခဒိန် *

ဧ. ၅ . ၂၆ . ၈ . ၂၀၁၉

အကြောင်းအရာ	တန်ခူး	ကဆုန်	ဒုလ္လဘ	ဝါဆို	ဝါခေါင်	တော်သလင်း	သီတင်းကျွတ်	တန်ခူးလပြည့်ကျော်	နတ်တော်	ဇာတိ	တပို့တွဲ	တပေါင်း	အခန်းစာ
စိုက်ပျိုးရေး													စပါးစိုက် - စိုက်သိမ်
မွေးမြူရေး													- ပဲခိုက် - ကက်
ရာသီဥတု													- လှသာ - တိမ်ထူ
ကျန်းမာရေး													- ဆိုးရွာ
ဝင်ငွေ													- ဝင်ငွေ
ပွဲတော်													- ဆေးဆိုးတော် - မုက်ဆံ - သင်္ဃန်း
လမ်းပန်းဆက်သွယ်ရေး													- ဆေးဆေးတော် - ဝါဆိုသင်္ဃန်းတော် - စိုက်ပျိုး - ဝါဆို - စိုက်ပျိုး

၂၀၁၉ ခုနှစ် - ၂၀၂၀ ခုနှစ်

ဆွေးနွေးခြင်းနှင့် ဆန်းစစ်ခြင်း

ရာသီဥတု

တပိုတွဲ၊ တပေါင်း၊ တန်ခူးလများတွင် ရာသီဥတုသာယာပြီး ကဆုန်၊ နယုန်တွင် မိုးရွာလိုက် နေပူလိုက် ဖြစ်ပြီး ဝါဆို၊ ဝါခေါင်၊ တော်သလင်းလများသည် မိုးကောင်းသောလများ ဖြစ်ပါသည်။ တန်ဆောင်မုန်း၊ နတ်တော်၊ ပြာသိုလများတွင် နှင်းကျသော ဆောင်းတွင်းကာလ ဖြစ်ပါသည်။

စိုက်ပျိုးရေး

နယုန်နှင့် ဝါဆိုလများတွင် စပါးများ စိုက်ပျိုးကြပြီး ဝါခေါင်လတွင် ပေါင်းသင်ခြင်းနှင့် မြက်ကောက်ခြင်းများ လုပ်ကိုင်ကြပါသည်။ တော်သလင်း၊ သတင်းကျွတ်လတွင် ကောက်ရိတ်ခြင်း၊ နတ်တော်၊ ပြာသိုတွင် မတ်ပဲစိုက်ပျိုးကြပြီး တန်ပေါင်း၊ တန်ခူးလများတွင် ပဲများရိတ်သိမ်းကြပါသည်။

ကျန်းမာရေး

ကျန်းမာရေး အခြေအနေမှာရာသီဥတု အကူးအပြောင်းနှင့် မိုးတွင်းကာလတွင် များသော အားဖြင့် ကျန်းမာရေး မကောင်း သော အချိန်ကာလ ဖြစ်ပါသည်။ အခြားရာသီဥတုတွင်လည်း အနည်း အပါး ရာသီဥတုနှင့်ဆိုင်သော ရောဂါများ ဖြစ်ပွားတက်ပါသည်။

ဝင်ငွေရရှိမှု

စပါးစိုက်ပျိုးချိန်နှင့် ပဲစိုက်ပျိုးချိန်တွင် ထွက်ငွေများရှိပြီး စပါးနှင့် ပဲရိတ်သိမ်းချိန် ကောက်ပဲ သီးနှံများ ရောင်းချချိန်တွင် ဝင်ငွေ များပြားပါသည်။ နေ့စားအလုပ်သမားများမှာလည်း လုပ်ငန်းပေါ် ချိန်တွင် အလုပ်အကိုင်များ ရရှိလာသဖြင့် ဝင်ငွေကောင်းကြပါသည်။ ခြံစိုက်ပျိုးခြင်း၊ တံငါလုပ်ငန်း များကို ဆောင်ရွက်ကြသဖြင့် ဝင်ငွေ အသင့်အတင့် ရရှိကြပါသည်။

ပွဲတော်

ပွဲတော်များမှာ ရာသီအလိုက် ကျင်းပသော ပွဲတော်ရက်များ ရှိကြပါသည်။ တန်ခူးလတွင် သင်္ကြန် ပွဲတော်၊ သီတင်းကျွတ်လတွင် မီးထွန်းပွဲတော် စသည်ဖြင့် ရာသီအလိုက် ကျင်းပကြပါသည်။

အနှစ်ချုပ်

ပျဉ်ထောင်စုကျေးရွာသည် နွေ၊ မိုး၊ ဆောင်းဟူ၍ ဥတု (၃)မျိုးရှိကာ ရာသီဥတု မျှတ ပါသည်။ စပါးနှင့် ပဲကို အဓိကထားစိုက်ပြီး အခြားခြံထွက် သီးနှံများကိုလည်း တနိုင်တပိုင် စိုက်ပျိုးကြပါသည်။ တံငါလုပ်ငန်းကိုလည်း အနည်းငယ် လုပ်ကိုင်ကြပါသည်။

ပါဝင်ဆွေးနွေးသူ- ကျား(၈)ဦး၊ မ(၉)ဦး

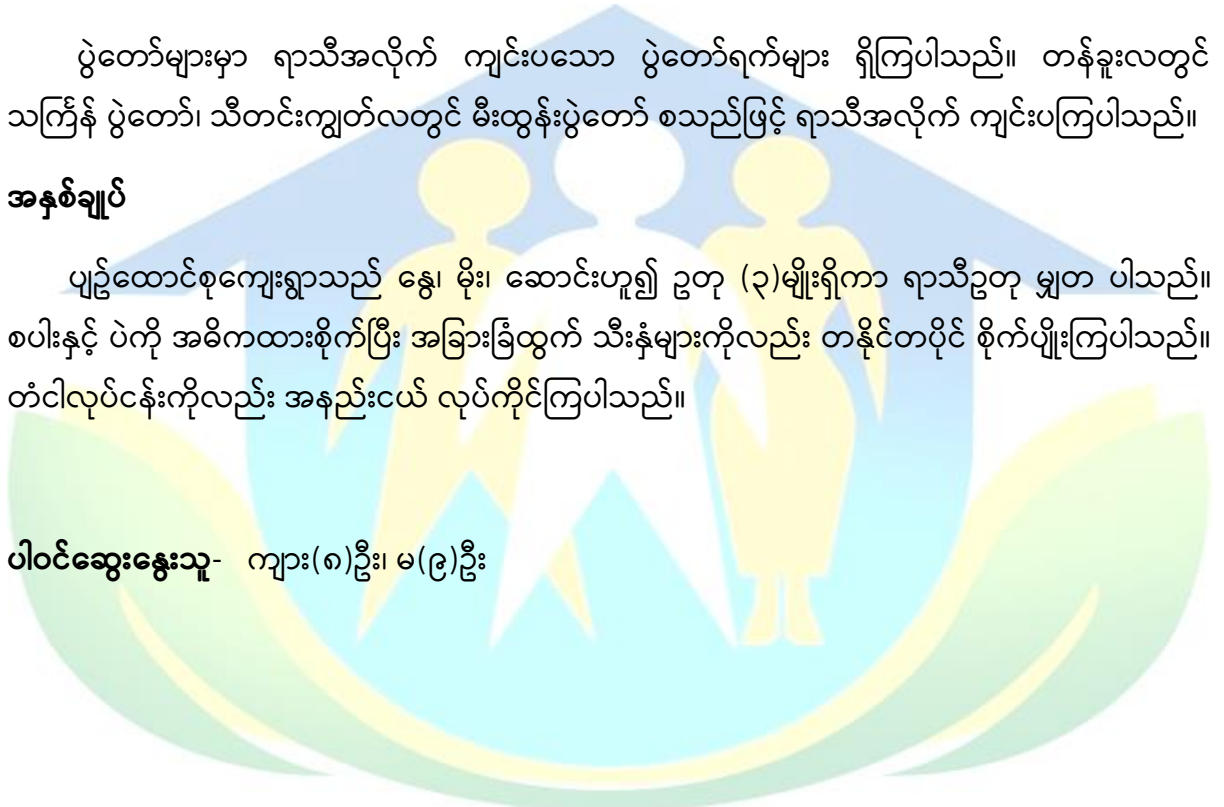

လူထုဗဟိုပြု စီမံကိန်း

၃။ ခန့်ဖြူမြို့နယ် နန်းတော်ကုန်းကျေးရွာအုပ်စု၊ ပျဉ်ထောင်စုကျေးရွာ ဥစ္စာခန့်ဖြူဝေမှုဇယား

ရက်စွဲ။ ။ ၂၃.၇.၂၀၂၀		ဥစ္စာခန့်ဖြူဝေမှုဇယား	နန်းတော်ကုန်း - စုစုပေါင်း	ပျဉ်ထောင်စု - ကျေးရွာ
အဆင့်	အထွေထွေအချက်	အိမ်ထောင်စုအရေအတွက်	ပျဉ်	ရာခိုင်နှုန်း
ချမ်းသာဆောင် စုစုပေါင်း	- တိုက်ခံစိမ်း / လယ် ၈၈၂၀၁ / ကိုင်း / လယ်ထွန်စက် / ဝန်ခေါင်း / ရေချိတ်စက် / TV + PSE / ရေတံစက် / ဘွဲ့ရ အထက်တန်း ထိ ယူဆဲ အိုးတိုင်အောင် သစ်ကြား ၇ ခြင်း + အိုင်သစ် / အိုင်ကယ် /	၅	၅	၅%
အလယ်အလတ် စုစုပေါင်း	- ပျဉ်ထောင်စုစိမ်း / လယ် ၁၀၈၈ / ကိုင်း / လယ်ထွန်စက် / ဝန်ခေါင်း / TV, PSE အိုင်ကယ် / စက်ဘီး / ရေတံစက် / ဘွဲ့ရ အထက်တန်း ထိ ယူဆဲ သစ်ကြား ၇ ခြင်း စက်ဝင်ရိုက် ဝါးရိုက် အဆင့် ၆၅ ခြင်း	၂၀	၂၀	၃၃%
မွမ်းမံထား စုစုပေါင်း	- သွပ်ဆေးစိမ်း / ဝါးစိမ်း / ထုံးကုတ် / ရေချိတ်စက် / လက်ကိုင်လက်စား ခွက်၊ စားစား ဗူး၊ လှော်စက်၊ ခြင်း / ကိုယ်ပိုင် လှော်စက်၊ မရှိခြင်း / သွပ်ဆေးအိုးတိုင်အောင် ခေတ် ကြေး ၇ ခြင်း / အလုပ်လုပ်သူအား ပါးဖြိုး ဖြိုခိုသူ များဖြားခြင်း / မိဘာ အု ခြိုရ ဗူး၊ ပြား ခြင်း	၃၅	၃၅	၅၂%
စုစုပေါင်း		၆၀	၆၀	၁၀၀%

စုစုပေါင်းအရေအတွက် ကျား ၆၅ ခု + မ ၆၅ ခု

ဆွေးနွေးခြင်းနှင့် ဆန်းစစ်ခြင်း

ပျဉ်ထောင်စုကျေးရွာတွင် ချမ်းသာသောအုပ်စု၊ အလယ်အလတ်အုပ်စု၊ နွမ်းပါးသောအုပ်စု ဟူ၍ သုံးမျိုးသက်မှတ်ထားပါသည်။ ချမ်းသာသောအုပ်စုမှာ (၅)အိမ်ရှိပါသည်။ တိုက်ခံအိမ်၊ လယ်(၂၀)ဧက၊ ကိုင်းမြေ၊ လယ်ထွန်စက်၊ ဝန်ခေါင်း၊ ရေချိတ်စက်၊ တီဗွီ၊ စလောင်း၊ ဆိုင်ကယ်၊ ရေတံစက်တို့ ပိုင်ဆိုင်ကြပါသည်။ ဘွဲ့ရ၊ အထက် တန်းကျောင်းများ အထိ ပညာသင်ကြား ပေးနိုင်ကြပါသည်။ အလယ်အလတ်အုပ်စုမှာ (၂၀)အိမ်ခန့် ရှိပါသည်။ သွပ်ဆေးပြင်ထောင်အိမ်၊ လယ်(၁၀)ဧက၊ ကိုင်းမြေ၊ လယ်ထွန်စက်၊ ဝန်ခေါင်း၊ တီဗွီ၊ စလောင်း၊ ဆိုင်ကယ်၊ တုံကင်တို့ ပိုင်ဆိုင်ကြပါသည်။ ဘွဲ့ရ၊ အထက်တန်းကျောင်းများအထိ ပညာသင်ကြားပေးကြပါသည်။ နွမ်းပါးသော အိမ်ထောင်စုမှာ (၃၅)အိမ် ရှိပါသည်။ သွပ်ဆေးထရုံကုတ် ဘုတ်တိုင်ခံအိမ်၊ ဝါးအိမ်၊ ကပ်ပါး၊ စက်ဘီး၊ ဆိုင်ကယ်တို့ပိုင်ဆိုင်ကြပါသည်။ ဈေးရောင်း၊ ဆံပင်တု၊ ကြွက်ထောင်၊ ငါးရှဉ့်ထောင်၊ နေ့စားအလုပ်သမား၊ လယ်ခစား အလုပ်များကို လုပ်ကိုင်စားသောက်ကြပါသည်။ ကလေးများကို မူလတန်း၊ အလယ်တန်း အထိသာ ပညာသင်ကြားပေးနိုင်ကြပါသည်။

အနှစ်ချုပ်

အလုပ်အကိုင် အခွင့်အလမ်း နည်းပါးခြင်း၊ ရင်းနှီးမတည်ငွေ မရှိခြင်း၊ ကိုယ်ပိုင်လုပ်ငန်း မရှိသည့်အတွက် နွမ်းပါးသူ များပါသည်။ ထို့ကြောင့် စီမံကိန်းလုပ်ငန်း ဆောင်ရွက်သည့် အခါ နွမ်းပါးသူများအား စီမံကိန်း လုပ်ငန်းခွဲများတွင် ပါဝင်ဆောင်ရွက်လျှင် စားဝတ်နေရေး အဆင်ပြေမည် ဖြစ်ပါသည်။

ပါဝင်ဆွေးနွေးသူ - ကျား (၅)ဦး ၊ မ (၆)ဦး

အမျိုးသမီးများ၏ အသင်းအဖွဲ့များတွင် ပါဝင်ခွင့် နည်းခြင်းသည်လည်း အမျိုးသမီးများ၏ ဦးဆောင်ခွင့် နှင့် ဆုံးဖြတ်ချက်ချပြီး လုပ်ဆောင်နိုင်ခွင့် တို့ကို လျော့နည်းစေသည့် အကြောင်းအရင်း တစ်ရပ် ဖြစ်သည်။ အမျိုးသား ဦးဆောင်ပြီး ဆုံးဖြတ်ချက် ချခြင်းသည် အဆင်အလာ ဓလေ့တစ်ခုဟု လက်ခံကျင့်သုံးခြင်းသည် လည်း အမျိုးသမီးများ၏ အရေးပါမှုကို မျက်ကွယ် ပြုခြင်းပင် ဖြစ်ကြောင်း ဆွေးနွေးခဲ့ပါသည်။

အနှစ်ချုပ်

ပျဉ်ထောင်စုကျေးရွာတွင် ဖွဲ့စည်းထားသော အဖွဲ့အစည်းများတွင် အမျိုးသမီးများပါဝင်မှု များပြားအောင် ဆွဲဆောင်ရွက်ရန် လိုအပ်ပါသည်။

ပါဝင်ဆွေးနွေးသူ - ကျား (၁၀) ဦး၊ မ (၅)ဦး

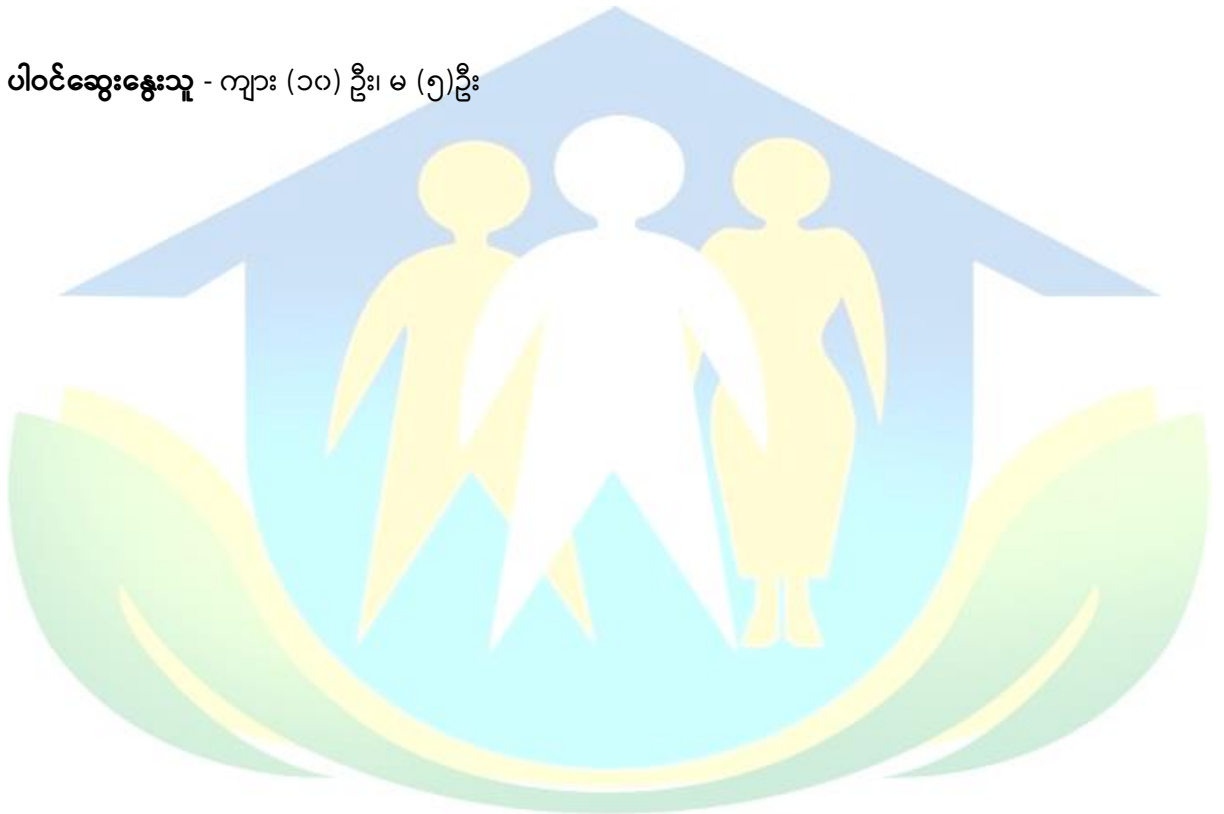

လူထုဗဟိုပြု စီမံကိန်း

၆။ ဓနုဖြူ မြို့နယ်၊ နန်းတော်ကုန်းကျေးရွာအုပ်စု၊ ပျဉ်ထောင်စုကျေးရွာ ပင့်ကူအိမ် သုံးသပ်ခြင်း

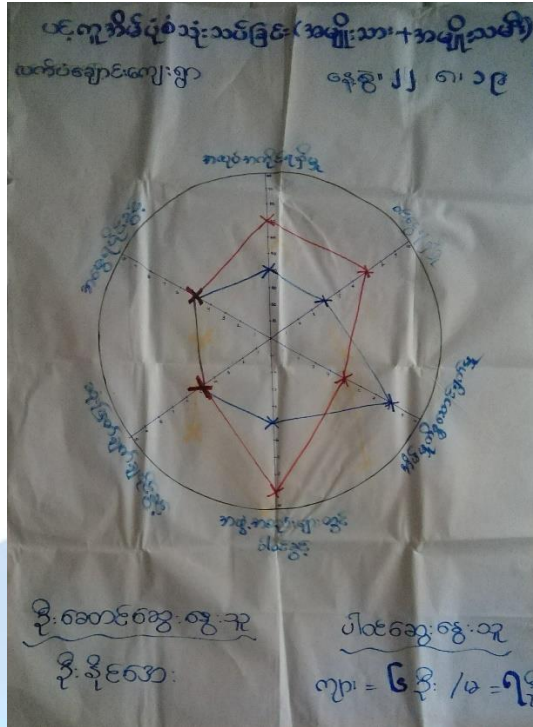

ဆွေးနွေးခြင်းနှင့် ဆန်းစစ်ခြင်း

အမျိုးသမီးများသည် အိမ်မှုကိစ္စ ဆောင်ရွက်မှုတွင် အရမ်းများနေပြီး ပြင်ပတွင် ထွက်၍ အလုပ် မလုပ်နိုင်သောကြောင့် ဝင်ငွေရရှိမှုမှာ နည်းပါးခြင်း ဖြစ်သည်။ ထို့အပြင် အလုပ်အကိုင်အခွင့်အလမ်း နည်းပါးခြင်း၊ လုပ်အားခမှာလည်း အမျိုးသားများနှင့် တန်းတူ မရရှိခြင်းသည်လည်း ဝင်ငွေလျော့နည်း စေသည့် အကြောင်းအရင်းပင် ဖြစ်ပါသည်။

အဖွဲ့အစည်းများတွင် ပါဝင်ခွင့်

အမျိုးသမီးများသည် အဖွဲ့အစည်းများတွင် ပါဝင်ခွင့်၊ ဆွေးနွေးခွင့်၊ ရွေးချယ်ခွင့်၊ ဆုံးဖြတ်ခွင့်၊ ဦးဆောင်ခွင့်တို့ မရရှိသောကြောင့် စကားပြောဆိုရာတွင် ကြောက်ရွံ့စိတ်ရှိခြင်း၊ မိမိကိုယ်ကိုယ် ယုံကြည်မှု အားနည်းခြင်းများ ဖြစ်လာစေသည်။ ထို့ကြောင့် အမျိုးသားများသာ ဦးဆောင်သူ၊ ဆုံးဖြတ် ချက်ချနိုင်သူများ ဖြစ်သည်ဟု ရှေးရိုးအစဉ်အလာ တစ်ခုအဖြစ် အမျိုးသမီးများ စိတ်ထဲတွင် ထင်မှတ် ခဲ့ကြပါသည်။

အမွေရပိုင်ခွင့်

အမွေရရှိမှုတွင် အမျိုးသားများနှင့် အမျိုးသမီးများ တန်းတူညီမျှစွာ ရရှိကြပါသည်။ ရှေးရိုးအစဉ် အလာအရ အမျိုးသားနှင့် အမျိုးသမီးများကို တန်းတူ အမွေရပိုင်ခွင့် ရှိသည်ဟု သတ်မှတ်ထားကြ သည့်အတွက် အမျိုးသားများနှင့်အမျိုးသမီးများ တန်းတူ အမွေရပိုင်ခွင့် ပေးကြပါသည်။

ဆုံးဖြတ်ချက်ချပိုင်ခွင့်

ဆုံးဖြတ်ချက် ချရာတွင် အမျိုးသားများကသာ မိမိအိမ် အတွက်သော်လည်းကောင်း၊ ကျေးရွာ အတွက်သော်လည်းကောင်း ဦးဆောင်လုပ်ကိုင် ဆောင်ရွက်နေသည်ကို တွေ့ရပါသည်။ ကျေးရွာတွင် ဖွဲ့စည်းထားသော အဖွဲ့အစည်းများနှင့် ပက်သက်ပြီး ဆုံးဖြတ်ချက် ချမှတ်ရာတွင်လည်း အမျိုးသား များကသာ ဆုံးဖြတ်ကြောင်း တွေ့ရပါသည်။

အိမ်မှုကိစ္စဆောင်ရွက်မှု

အမျိုးသားများသည် အိမ်ပြုပြင်ခြင်း၊ အိမ်မှုကိစ္စများကို တစ်ခါတစ်ရံ ဝိုင်းဝန်းလုပ်ကိုင် ဆောင်ရွက် ခြင်းများသာ ရှိပြီး ပြင်ပတွင်ထွက်၍ အလုပ် လုပ်နိုင်သောကြောင့် ဝင်ငွေရရှိမှု များခြင်းဖြစ်သည်။ အ ဖွဲ့အစည်းများတွင် ပါဝင်ခွင့်၊ ဆုံးဖြတ်ချက် ချပိုင်ခွင့်တွင် အများဆုံးဖြစ်သည်။

လုပ်အားခမှာလည်း အမျိုးသား(၅၀၀၀)၊ အမျိုးသမီး (၃၀၀၀) ဖြင့် တန်းတူရရှိမှု မရှိပါ။ ကျေးရွာ တွင် စီမံကိန်းများ အကောင်အထည် ဖော်ချိန်၌ အမျိုးသား၊ အမျိုးသမီး တန်းတူ လုပ်အားခ ရရှိမည် ဖြစ်သောကြောင့် အတူလက်တွဲ လုပ်ဆောင်ရန်နှင့် ကော်မတီများတွင် အမျိုးသမီးများ ပါဝင်ဖွဲ့စည်း ထားသည့်အတွက် အမျိုးသားများ အနေဖြင့် လက်တွဲခေါ်ဆောင်ရန် ဆွေးနွေးခဲ့သည်။

အနှစ်ချုပ်

ပျဉ်ထောင်စုကျေးရွာတွင် အမျိုးသားများနှင့် အမျိုးသမီးများ၏ တန်းတူညီမျှမှု မရှိသော အခြေ အနေကို တွေ့ရှိရပါသည်။ အမျိုးသမီးများသည် အလုပ်အကိုင် အခွင့်အလမ်းများ၊ အဖွဲ့အစည်းများ တွင် ပါဝင်ခွင့်တွင်လည်း နည်းပါးနေသည်ကို တွေ့ရပါသည်။

ပါဝင်ဆွေးနွေးသူ - ကျား(၇)ဦး ၊ မ (၁၅)ဦး

လူထုဗဟိုပြု စီမံကိန်း

နေဖြူမြို့နယ်၊ နန်းတော်ကုန်းအုပ်စု၊ ပျဉ်ထောင်စုကျေးရွာ ၁-ကြိမ် အစည်းအဝေးဆောင်ရွက်ပုံ



နေဖြူမြို့နယ်၊ နန်းတော်ကုန်းအုပ်စု၊ ပျဉ်ထောင်စုကျေးရွာ အစည်းအဝေးဆောင်ရွက်ပုံ



၈။ ကျေးရွာကော်မတီများစာရင်း

စဉ်	အမည်	ကျား	မ	ရာထူး/တာဝန်
ကျေးရွာစီမံကိန်း အထောက်အကူပြုကော်မတီ				
၁။	ဦးထွန်းထွန်းဦး	√		ဥက္ကဋ္ဌ
၂။	ဒေါ်ပပချို		√	ဥက္ကဋ္ဌ
ဝယ်ယူရေးဆပ်ကော်မတီ				
၁။	ဒေါ်ခင်ဌေးညွန့်		√	ခေါင်းဆောင်
၂။	ဦးခိုင်ညွန့်	√		မှတ်တမ်းထိန်း
၃။			√	အဖွဲ့ဝင်
ကျေးရွာငွေစာရင်းကိုင်				
၁။	ဒေါ်ရင်ရွှေ		√	တာဝန်ခံ
စောင့်ကြည့်ကြီးကြပ်ရေး ဆပ်ကော်မတီ				
၁။	ဒေါ်သန်းသန်းမြင့်		√	ခေါင်းဆောင်
၂။	ဦးမျိုးလှိုင်	√		အဖွဲ့ဝင်
၃။				အဖွဲ့ဝင်
လည်ပတ်ပြုပြင်ထိန်းသိမ်းရေး ဆပ်ကော်မတီ				
၁။	ဦးလှိုင်ဝင်းထွန်း	√		ခေါင်းဆောင်
၂။	ဒေါ်မြကျင်		√	အဖွဲ့ဝင်
၃။				အဖွဲ့ဝင်
ဝေဖန်အကြံပြု တိုင်ကြားရေးတာဝန်ခံ				
၁။	ဒေါ်ခင်ဝင်း		√	တာဝန်ခံ
၂။	ဦးမြင့်သိန်း	√		တာဝန်ခံ
ကျေးရွာ စေတနာ့ဝန်ထမ်း				
၁။	ဦးမြင့်ဦး	√		အကူ
၂။	ဒေါ်ခင်မာချို		√	အကူ
၃။				အကူ
၄။				အကူ

ပုံစံ - ၈ - ၁ ကျေးရွာအခြေခံအချက်အလက်များ (Form PC 1)

လမ်းညွှန်ချက်။ ကျေးရွာတစ်ရွာသို့ ပထမဆုံးမိတ်ဆက်ခရီးသွားရောက်သောအခါ လူထုစည်းရုံးရေးမှူးသည် ကျေးရွာခေါင်းဆောင်များအားကျေးရွာအချက်အလက်များကိုမေတ္တာရပ်ခံ၍တောင်းခံရသည်။ ဤ ဤအချက်အလက်များကိုစီမံကိန်းမိတ်ဆက်အစည်းဝေးပတ်ဝန်းကျင်တောင်းခံရမည်။ စီမံကိန်းမိတ်ဆက်အစည်းဝေးတွင် လူထုစည်းရုံးရေးမှူးသည် ဤအချက်အလက်များအား စစ်ဆေးပြီး မှန်ကန်အောင်ပြုလုပ်ရမည်။ ပြီးနောက်တွင် လူထုစည်းရုံးရေးမှူးမှ သတင်းအချက်အလက်ထံသို့ Tablets မှ တဆင့် ဖြည့်သွင်းရမည်။

ကျေးရွာခေါင်းဆောင် အမည် ဦးအောင်အောင်	ကျေးရွာခေါင်းဆောင်၏ ဖုန်းနံပါတ် ၀၉- ၇၈၈၂၇၈ ၈ ၇၇	လူထုစည်းရုံးရေးမှူး၏အမည် ဒေါ်ခင်မင်းသန်း
ပြည်နယ်၊ တိုင်းဒေသကြီး ဧရာဝတီ	မြို့နယ် ဓနုမြို့	ကျေးရွာအုပ်စု နန်းတော်ကျွန်း
		ကျေးရွာ ပျဉ်ဆောင်စု

က။ လူဦးရေ

လူမျိုးစု	အိမ်ထောင်စုအရေအတွက်	ကိုးကွယ်သည့်ဘာသာ	အိမ်ထောင်စုအရေအတွက်
လူမျိုးစု (၁) ကရင်	၁	ဘာသာ(၁) မဏ/မိတ်	၆၀
လူမျိုးစု (၂) မ(ဘ)	၅၉	ဘာသာ(၂) -----	
လူမျိုးစု (၃) -----		ဘာသာ(၃) -----	
လူမျိုးစုရော -----		ဘာသာရော -----	
အခြား			
	အရေအတွက်		
မသန်စွမ်းသူများ	၁		
သက်ကြီးရွယ်အိုများ (၆၅ နှစ် နှင့် အထက်)	၁၆		
စစ်ဘေးရှောင်			

(၁)ကျွန်း

	အမျိုးသား(အရေအတွက်)	အမျိုးသမီး(အရေအတွက်)	စုစုပေါင်းအရေအတွက်
လူဦးရေ			
လူမျိုးစု (၁)- မူလ	၁၁၃	၁၂၃	၂၃၆
လူမျိုးစု (၂)- မဟာ	-	၂	၂
လူမျိုးစု (၃)-----			
အခြား			
အိမ်ထောင်ဦးစီး	၃၈	၂၂	၆၀

(ခ)အခြေခံအဆောက်အအုံ အသုံးအဆောင်များ

စာသင်ကျောင်း	အမှတ် ခြစ်ပါ	ကျန်းမာရေး	အမှတ် ခြစ်ပါ	ဘာသာရေးအဆောက် အအုံများ	အမှတ် ခြစ်ပါ
အထက်တန်းကျောင်း	<input type="checkbox"/>	ဆေးရုံ	<input type="checkbox"/>	စေတီ	<input checked="" type="checkbox"/>
အလယ်တန်းကျောင်း	<input type="checkbox"/>	ကျန်းမာရေးဌာန	<input type="checkbox"/>	ဘုန်းကြီးကျောင်း	<input checked="" type="checkbox"/>
မူလတန်းကျောင်း	<input type="checkbox"/>	ကျန်းမာရေးဌာနခွဲ	<input type="checkbox"/>	ဟိန္ဒူဘုရားကျောင်း	<input type="checkbox"/>
မူကြိုကျောင်း	<input type="checkbox"/>	ဆေးပေးခန်း	<input type="checkbox"/>	ခရစ်ယာန်ကျောင်း	<input type="checkbox"/>
အခြား	<input type="checkbox"/>	အခြား	<input type="checkbox"/>	ဗလီ	<input type="checkbox"/>
				အခြား	<input type="checkbox"/>
မှတ်ချက်		မှတ်ချက်		မှတ်ချက်	

၃၃ မည်သည့်အရာအတွက်

(ဂ) ကျွမ်းကျင်သူများမှတ်တမ်း (ကျေးရွာတွင်နေထိုင်သော သို့မဟုတ် တခြားရွာမှလာရောက်သော ကျွမ်းကျင်သူများ)

(၁) စာသင်ကျောင်း		(၂) ကျန်းမာရေး			(၃) လက်မှုပညာရှင်			
	ရွာတွင်နေထိုင်သူ	အခြားရွာမှလာသူ		ရွာတွင်နေထိုင်သူ	အခြားရွာမှလာသူ		ရွာတွင်နေထိုင်သူ	အခြားရွာမှလာသူ
မူလတန်းပြဆရာ/မ	<input type="checkbox"/>	<input type="checkbox"/>	ဆရာဝန်	<input type="checkbox"/>	<input type="checkbox"/>	လက်သမား	<input checked="" type="checkbox"/>	<input type="checkbox"/>
အထက်တန်းပြဆရာ/မ	<input type="checkbox"/>	<input type="checkbox"/>	လက်ထောက်ကျန်းမာရေးမှူး	<input type="checkbox"/>	<input type="checkbox"/>	ပန်းရံ	<input checked="" type="checkbox"/>	<input type="checkbox"/>
အလယ်တန်းပြဆရာ/မ	<input type="checkbox"/>	<input type="checkbox"/>	အမျိုးသမီးကျန်းမာရေးဆရာမ	<input type="checkbox"/>	<input type="checkbox"/>	လျှပ်စစ်ကျွမ်းကျင်ပီးသမား	<input type="checkbox"/>	<input type="checkbox"/>
မူကြိုဆရာ/မ	<input type="checkbox"/>	<input type="checkbox"/>	သားဖွားဆရာမ	<input type="checkbox"/>	<input type="checkbox"/>	ရေပိုက်သွယ်သူ	<input type="checkbox"/>	<input type="checkbox"/>
အခြား	<input type="checkbox"/>	<input type="checkbox"/>	ပြည်သူ့ကျန်းမာရေးလုပ်သား	<input checked="" type="checkbox"/>	<input type="checkbox"/>	စက်ပြင်ဆရာ	<input type="checkbox"/>	<input type="checkbox"/>
မှတ်ချက်				မှတ်ချက်				

(ဃ) ကျေးရွာသို့ ရောက်ရှိနိုင်သည့် လမ်းအခြေအနေ / ကျေးရွာတစ်ရွာသည် ၎င်း၏ ကျေးရွာအုပ်စုနှင့် ဆက်သွယ်ထားသော လမ်းအခြေအနေ (အောက်ပါတို့ကို ဝိုင်းပါ)

ကျောက်ကြမ်းလမ်း ကတ္တရာလမ်း ကွန်ကရစ်လမ်း မော်တော်ဆိုင်ကယ်လမ်း
 ကျောက်ခင်းလမ်း မြေသားလမ်း လူသွားလမ်း အခြား _____

(င) ကျေးရွာဖွံ့ဖြိုးမှုစီမံချက် ဝိုင်းပါ

(၁) လူထုဝဟိုပြုစီမံကိန်းမစတင်မှီ ဤကျေးရွာတွင် ကျေးရွာဖွံ့ဖြိုးမှု ရှိပါသည်/မရှိပါ/မသိပါ

စီမံချက်ရှိခဲ့ပါသလား?

(၂) ရှိခဲ့ပါလျှင် ဤစီမံချက်ကို မည်သည့် ခုနှစ်တွင် ပြင်ဆင်ခဲ့ပါသနည်း? နှစ်----- မသိပါ

(၃) ဤစီမံချက်ကို မြို့နယ်မှ အတည်ပြုခဲ့ပါသလား? ပြုခဲ့ပါသည်/မပြုခဲ့ပါ/မသိပါ

(စ) ခရီးအကွာအဝေး

(၁) ဤကျေးရွာ၏ပဟိုမှ၎င်းကျေးရွာအုပ်စု၏ပဟိုအထိခရီးမိုင်မည်မျှကွာဝေးသနည်း? မိုင် ၂ /မသိပါ

(၂) ဤကျေးရွာမှ ၎င်းကျေးရွာအုပ်စုပဟိုအထိသွားလာရာတွင်ကြာမြင့်သည့်အချိန်။

ခြောက်သွေ့ရာသီတွင်ကြာချိန် ၁၅ မိနစ် ထော်လာရီ/မော်တော်ဆိုင်ကယ်/ခြေလျင်/လား/မော်တော်ဘုတ်/

အခြား -----

မိုးရာသီတွင်ကြာချိန် ----- ထော်လာရီ/မော်တော်ဆိုင်ကယ်/ခြေလျင်/လား/မော်တော်ဘုတ်/

အခြား ၁၀ မိနစ်

(ဆ) ပတ်ဝန်းကျင်ဆိုင်ရာသဘာဝဘေးအန္တရာယ်

ဤကျေးရွာတွင်ရေကြီးခြင်းကဲ့သို့ သဘာဝဘေးအန္တရာယ်ကျရောက်စူးခြင်း ရှိပါသလား။

မရှိပါ ရှိပါသည် ရှိလျှင်ဖော်ပြပါ-----

(ဇ) ကျေးရွာတွင် ဖွဲ့စည်းထားသော အဖွဲ့အစည်းများ

လူထုပဟိုပြုစီမံကိန်းမတိုင်မီ ဤကျေးရွာတွင် ကျေးရွာဖွံ့ဖြိုးရေးအတွက် အစိုးရ(သို့)ရွာသားများကိုယ်တိုင်(သို့) စီမံကိန်းတစ်ခုခုမှ ဖွဲ့စည်းထားသည့် အဖွဲ့အစည်းများရှိပါသလား။

(၁) မရှိပါ

(၂) -----

(ဈ) အထွေထွေအုပ်ချုပ်ရေး ဦးစီးဌာန (GAD) မှ မှတ်တမ်းတင်ထားခြင်း

ဤကျေးရွာသည် အထွေထွေအုပ်ချုပ်ရေး ဦးစီးဌာန (GAD) မှ မှတ်တမ်းတင်ထားမှု ရှိပါသလား။

မရှိပါ ရှိပါသည်

ကျေးရွာခေါင်းဆောင်

အမည် ဦးထွန်းထွန်းခိုင်

လက်မှတ် [Signature] နေ့စွဲ ၂၃.၇.၂၀၂၀

လူထုစည်းရုံးရေးမှူး

အမည် ဒေါ်မေမေသန်း

လက်မှတ် [Signature] နေ့စွဲ ၂၃.၇.၂၀၂၀



လူထုဗဟိုပြု စီမံကိန်း

ပုံစံ - ၈-၃ ကျေးရွာဖွံ့ဖြိုးရေး ဦးစားပေးအစီအစဉ် (Form PC 3)

လမ်းညွှန်ချက်။	အဆင့်(၃)ကျေးရွာမှော်မှန်းချက်အစည်းအဝေးပြီးဆုံးသောအခါ	ကျေးရွာစီမံကိန်း
အထောက်အကူပြု ကော်မတီသည် လူထုစည်းရုံးရေးမှူးအကူအညီဖြင့် ဤပုံစံကိုဖြည့်စုံအောင် ဖြည့်သွင်းရမည်။		
လူထုစည်းရုံးရေးမှူး/ဝန်ထမ်း အမည်	ဒေါ်မင်းမင်းသန်း	
နေ့စွဲ	စက်ဝန်းအား အမှတ်ခြစ်ပါ (✓) <input type="checkbox"/> စက်ဝန်း(၁) <input type="checkbox"/> <input type="checkbox"/> စက်ဝန်း(၂) <input checked="" type="checkbox"/> စက်ဝန်း(၃) <input type="checkbox"/> စက်ဝန်း(၄)	
၄.၈.၂၀၂၀		
ပြည်နယ်/တိုင်း	မြို့နယ်	ကျေးရွာအုပ်စု
ရာထူး	မြို့နယ်	ကျေးရွာ
ရာထူး	ရာထူး	ရာထူး

က။ အခက်အခဲအတားအဆီးများအားဆွေးနွေးခြင်း - ယခုလက်ရှိအခြေအနေတွင်ဤကျေးရွာဖွံ့ဖြိုးတိုးတက်ရေးအတွက် အဓိကအခက်အခဲအတားအဆီးများသည် မည်သည်များဖြစ်ပါသနည်း။ (အမျိုးသား/သမီး အနည်းဆုံးအခက်အခဲ ၅ ခုစီဖော်ပြပါ)

အုပ်စုဖွဲ့ဆွေးနွေးမှုများမှ တင်ပြသောအခက်အခဲအတားအဆီးများ	
- အောက်သုံးဂျော့၊ မရှိသည့်အတွက် ကျန်းမာရေးဖြစ်ပွားခြင်းများခြင်း။	<input type="checkbox"/> ကျား <input checked="" type="checkbox"/> မကျား + မ
- ကျောင်းသားများ စာကြည့်တိုက် အဆင်မပြေခြင်း နှင့် အချိန် သွားလာရေး အတွက် ပို့ဆောင်ရေးအခက်အခဲ	<input type="checkbox"/> ကျား <input checked="" type="checkbox"/> မကျား + မ
- စိုက်ပျိုးရေး နှင့် စားနပ်ရိက္ခာ ပြုလုပ်ခြင်း	<input type="checkbox"/> ကျား <input type="checkbox"/> မကျား + မ
- အထူးအထူး ဖွားမြင်ခြင်း၊ အထူးအထူး ဖွားမြင်ခြင်း	<input checked="" type="checkbox"/> ကျား <input type="checkbox"/> မကျား + မ
- စိုက်ပျိုးရေး ၊ မွေးမြူရေး ချေးငွေ မရှိခြင်း၊ အထူးအထူး ဖွားမြင်ခြင်း ၊ အချိန် ဖြုတ်ချက် မရှိခြင်း ၊ အထူးအထူး ဖွားမြင်ခြင်း ၊ အထူးအထူး ဖွားမြင်ခြင်း	<input type="checkbox"/> ကျား <input checked="" type="checkbox"/> မကျား + မ
- အထူးအထူး ဖွားမြင်ခြင်း ၊ အထူးအထူး ဖွားမြင်ခြင်း	<input type="checkbox"/> ကျား <input checked="" type="checkbox"/> မကျား + မ
- အထူးအထူး ဖွားမြင်ခြင်း ၊ အထူးအထူး ဖွားမြင်ခြင်း	<input type="checkbox"/> ကျား <input checked="" type="checkbox"/> မကျား + မ
- မိုးများကြီး ၊ အထူးအထူး ဖွားမြင်ခြင်း ၊ အထူးအထူး ဖွားမြင်ခြင်း	- ကျား
- အထူးအထူး ဖွားမြင်ခြင်း ၊ အထူးအထူး ဖွားမြင်ခြင်း	<input type="checkbox"/> ကျား <input checked="" type="checkbox"/> မကျား + မ
- ကျန်းမာရေး နှင့် ယာယီ ဖြစ်ပွားခြင်း	<input type="checkbox"/> ကျား <input type="checkbox"/> မကျား + မ
- အထူးအထူး ဖွားမြင်ခြင်း ၊ အထူးအထူး ဖွားမြင်ခြင်း	<input type="checkbox"/> ကျား <input type="checkbox"/> မကျား + မ
	<input type="checkbox"/> ကျား <input type="checkbox"/> မကျား + မ

ခ။ မျှော်မှန်းခြင်း- နောင်လာမည့် (၅)နှစ် အတွင်း ကျေးရွာဖွံ့ဖြိုးရေး မျှော်မှန်းလျာထားချက်များအား တင်ပြပါ။

အုပ်စုစွဲဆွေးနွေးမှုများမှ တင်ပြသော မျှော်မှန်းချက်များ	
- လက်ကိုင်ယာဉ်များ၊ ရရှိလျှင် ဝမ်းပျက် ဝမ်းအော့ ကျော်ကြားစွာ ဖွံ့ဖြိုး နည်းပါးခြင်းများမှာ ကျေးရွာအတွက် အဆင်ပြေမည်။	<input type="checkbox"/> ကျား <input type="checkbox"/> မကျား + မ
- ကျောင်းသားများ စာကြည့်တိုက်တွင် အဆင်ပြေစေ ရန်၊ လူနေမှု အဆင်အတန်း မြင့်မားလာပြီး သူ့အ ချိန် ဘွဲ့လက်ရေး အဆင်ပြေစေရန်။	<input type="checkbox"/> ကျား <input type="checkbox"/> မ <input type="checkbox"/> ကျား + မ
- အလုပ်အကိုင်အခွင့်အလမ်းများ ရရှိခြင်း ၊ ဝင်ငွေ ကောင်းပြီး မိသားစု စားဝတ်နေရေး အဆင်ပြေစေ ရန် - ဆင်းရဲဒုက္ခပါး မှု အများကျ နိုင်မည်။	<input checked="" type="checkbox"/> ကျား <input type="checkbox"/> မ <input type="checkbox"/> ကျား + မ
- စိုက်ပျိုးရေး ချေးငွေ ရရှိလျှင် အချိန်မီ စိုက်ပျိုး နိုင်မည် ၊ အထွက်တိုးမည် ၊ ဆေးကုသခြင်း ရသမည်။ အထွက် စီးပွားရေး အဆင်ပြေမည် ၊ မွေးမြူရေး လုပ်ငန်း များ လုပ်ကိုင်နိုင်ပြီး စားဝတ်နေရေး	<input type="checkbox"/> ကျား <input type="checkbox"/> မ <input type="checkbox"/> ကျား + မ
အဆင်ပြေမည် ၊ - အစိုးရက ချေးငွေ ရရှိလျှင် လိုက်လံလုပ်ငန်း များ	<input type="checkbox"/> ကျား <input type="checkbox"/> မ <input type="checkbox"/> ကျား + မ
လုပ်ကိုင်နိုင်ပြီး စီးပွားရေး အဆင်ပြေစေရန်။	<input type="checkbox"/> ကျား <input type="checkbox"/> မ <input type="checkbox"/> ကျား + မ
- အထွေထွေ မဟုတ်ဘဲ တစ်နှစ်ပတ်ဝန်းကျင်	- မ
- ရျား၊ မြား၊ အိမ်ယာအသုံး သင်တန်း များ တက် ရလျှင် ကျေးရွာ တစ်ကွက်လုံး ကောင်းမွန် ဖြစ် ၊ အသက်	<input checked="" type="checkbox"/> ကျား <input type="checkbox"/> မ <input type="checkbox"/> ကျား + မ
အနည်းငယ် ဖြစ် စေစေရန်။	<input type="checkbox"/> ကျား <input type="checkbox"/> မ <input type="checkbox"/> ကျား + မ
	<input type="checkbox"/> ကျား <input type="checkbox"/> မ <input type="checkbox"/> ကျား + မ
	<input type="checkbox"/> ကျား <input type="checkbox"/> မ <input type="checkbox"/> ကျား + မ
	<input type="checkbox"/> ကျား <input type="checkbox"/> မ <input type="checkbox"/> ကျား + မ
	<input type="checkbox"/> ကျား <input type="checkbox"/> မ <input type="checkbox"/> ကျား + မ

လူထုစီမံကိန်း၏ လာမည့် (၃) နှစ်အတွက် အကျုံးဝင်သော ဦးစားပေး ဖွံ့ဖြိုးတိုးတက်မှု လုပ်ငန်း အစီအစဉ်များအားဖော်ပြပါ။

ဦးစားပေး အဆင့် သတ်မှတ်ချက်	ကျေးရွာအတွက် ဦးစားပေး ဖွံ့ဖြိုးတိုးတက်မှု လုပ်ငန်းစဉ်များ	အဆိုပြုသူ (အမျိုးသားများ/ အမျိုးသမီးများ/ အမျိုးသား+ အမျိုးသမီး)	အခန်းကဏ္ဍ	ခန့်မှန်း ကုန်ကျစရိတ်	အကျိုးခံစားခွင့်ရှိသူခန့်မှန်းခြေအရေအတွက်		
					ကျား	မ	ပေါင်း
၁	လျှပ်စစ်ဓါတ်	ကျား + မ	မီးလင်းရေး	၂၆၈ အိမ်	၁၁၃	၁၂၅	၂၃၈
၂	ရေတံ့ကန်	ကျား + မ	ရေငြိအေး	၃၀ အိမ်	၁၁၃	၁၂၅	၂၃၈
၃	ရေတံ့ကန် (စက်အတွင်း)	ကျား + မ	။	၁၀ အိမ်	၁၁၃	၁၂၅	၂၃၈
၄	စာကြည့်တိုက်	မ	အခြား	၂၀ အိမ်	၁၁၃	၁၂၅	၂၃၈
၅							
၆							
၇							
၈							

ဃ။ လူထုစီမံကိန်း၏ လာမည့် (၃) နှစ်အတွက် အကျုံးဝင်သော ဦးစားပေး ဖွံ့ဖြိုးတိုးတက်မှု လုပ်ငန်း အစီအစဉ်များအားဖော်ပြပါ။

အဆင့်	ကျေးရွာအတွက် ဦးစားပေး ဖွံ့ဖြိုးတိုးတက်မှု လုပ်ငန်းစဉ်များ	အဆိုပြုသူ (အမျိုးသားများ/ အမျိုးသမီးများ/ အမျိုးသား+ အမျိုးသမီး)	အခန်းကဏ္ဍ
၁	အထူးနည်းရေးရေး	ကျား + မ	အခြား
၂	ကျေးရွာအုပ်စုအသုံးအဆောင်	ကျား	ကျန်းမာရေး
၃	စိုက်ပျိုး/မွေးမြူရေး ချေးငွေ	ကျား	အခြား
၄	အသက်မွေးဝမ်းကြောင်းသင်တန်း	ကျား + မ	အခြား
၅			

ခေါင်းဆောင်၊ ကျေးရွာစီမံကိန်းအထောက်အကူပြုကော်မတီမှအတည်ပြုသည်။

အမည် ----- ဦးထွန်းထွန်းဦး ----- လက်မှတ် -----  ----- နေ့စွဲ -----

ပုံစံ - ၈ - ၁ ကျေးရွာအခြေခံအချက်အလက်များ (Form PC 1)

လမ်းညွှန်ချက်၊ ကျေးရွာတစ်ရွာသို့ ပထမဆုံးမိတ်ဆက်ခရီးသွားရောက်သောအခါ လူထုစည်းရုံးရေးမှူးသည် ကျေးရွာခေါင်းဆောင်များအားကျေးရွာအချက်အလက်များကိုမေတ္တာရပ်ခံ၍တောင်းခံရသည်။ ဤအချက်အလက်များကိုစီမံကိန်းမိတ်ဆက်အစည်းဝေးမတိုင်မီတောင်းခံရမည်။ စီမံကိန်းမိတ်ဆက်အစည်းဝေးတွင် လူထုစည်းရုံးရေးမှူးသည် ဤအချက်အလက်များအား စစ်ဆေးပြီး မှန်ကန်အောင်ပြုလုပ်ရမည်။ ပြီးနောက်တွင် လူထုစည်းရုံးရေးမှူးမှ သတင်းအချက်အလက်ထံသို့ Tablets မှ တဆင့် ဖြည့်သွင်းရမည်။

ကျေးရွာခေါင်းဆောင် အမည်	ဒီးထွန်းဒီး	ကျေးရွာခေါင်းဆောင်၏ ဖုန်းနံပါတ်	၀၇-၇၈၈၁၂၇၈၇၂	လူထုစည်းရုံးရေးမှူး၏အမည်	ဒေါ်အုန်းခင်စွန်း
ပြည်နယ်/တိုင်းဒေသကြီး	မကွေးတိုင်း	မြို့နယ်	အုတ်တောင်	ကျေးရွာအုပ်စု	အုတ်တောင်ကျေးရွာ
ကျေးရွာ	ပျဉ်းတောင်				

က၊ လူဦးရေ

လူမျိုးစု	အိမ်ထောင်စုအရေအတွက်	ကိုးကွယ်သည့်ဘာသာ	အိမ်ထောင်စုအရေအတွက်
လူမျိုးစု (၁)---ကရင်	၅၄	ဘာသာ(၁)---ဗုဒ္ဓ	၅၄
လူမျိုးစု (၂)-----		ဘာသာ(၂)-----	
လူမျိုးစု (၃)-----		ဘာသာ(၃)-----	
လူမျိုးစုရော-----		ဘာသာရော-----	
အခြား			
	အရေအတွက်		
မသန်စွမ်းသူများ	၁		
သက်ကြီးရွယ်အိုများ (၆၅ နှစ် နှင့် အထက်)	၁၆		
စစ်ဘေးရှောင်	၀		

	အမျိုးသား(အရေအတွက်)	အမျိုးသမီး(အရေအတွက်)	စုစုပေါင်းအရေအတွက်
လူဦးရေ			
လူမျိုးစု (၁)---ကရင်	၁၁၄	၁၁၉	၂၃၃
လူမျိုးစု (၂)-----			
လူမျိုးစု (၃)-----			
အခြား			
အိမ်ထောင်ဦးစီး	၃၃	၂၁	၅၄

(ခ) အခြေခံအဆောက်အအုံ အသုံးအဆောင်များ

စာသင်ကျောင်း	အမှတ် ခြံစံပါ	ကျန်းမာရေး	အမှတ် ခြံစံပါ	ဘာသာရေးအဆောက် အအုံများ	အမှတ် ခြံစံပါ
အထက်တန်းကျောင်း	<input type="checkbox"/>	ဆေးရုံ	<input type="checkbox"/>	စေတီ	<input checked="" type="checkbox"/>
အလယ်တန်းကျောင်း	<input type="checkbox"/>	ကျန်းမာရေးဌာန	<input type="checkbox"/>	ဘုန်းကြီးကျောင်း	<input checked="" type="checkbox"/>
မူလတန်းကျောင်း	<input type="checkbox"/>	ကျန်းမာရေးဌာနခွဲ	<input type="checkbox"/>	ဟိန္ဒူဘုရားကျောင်း	<input type="checkbox"/>
မူကြိုကျောင်း	<input type="checkbox"/>	ဆေးပေးခန်း	<input type="checkbox"/>	ခရစ်ယာန်ကျောင်း	<input type="checkbox"/>
အခြား	<input type="checkbox"/>	အခြား	<input type="checkbox"/>	ဗလီ	<input type="checkbox"/>
				အခြား	<input type="checkbox"/>
မှတ်ချက်		မှတ်ချက်		မှတ်ချက်	

(ဂ) ကျွမ်းကျင်သူများမှတ်တမ်း (ကျေးရွာတွင်နေထိုင်သော သို့မဟုတ် တခြားရွာမှလာရောက်သောကျွမ်းကျင်သူများ)

(၁) စာသင်ကျောင်း			(၂) ကျန်းမာရေး			(၃) လက်မှုပညာရှင်		
	ရွာတွင်နေ ထိုင်သူ	အခြားရွာ မှလာသူ		ရွာတွင်းနေ ထိုင်သူ	အခြား ရွာမှ လာသူ		ရွာတွင်း နေထိုင်သူ	အခြားရွာ မှလာသူ
မူလတန်းပြဆရာ/မ	<input type="checkbox"/>	<input type="checkbox"/>	ဆရာဝန်	<input type="checkbox"/>	<input type="checkbox"/>	လက်သမား	<input type="checkbox"/>	<input type="checkbox"/>
အထက်တန်းပြ ဆရာ/မ	<input type="checkbox"/>	<input type="checkbox"/>	လက်ထောက် ကျန်းမာရေးမှူး	<input type="checkbox"/>	<input type="checkbox"/>	ပန်းရံ	<input checked="" type="checkbox"/>	<input type="checkbox"/>
အလယ်တန်းပြဆရာ/မ	<input type="checkbox"/>	<input type="checkbox"/>	အမျိုးသမီးကျန်းမာရေး ဆရာမ	<input type="checkbox"/>	<input type="checkbox"/>	လျှပ်စစ် ကျွမ်းကျင်၊ မီးသမား	<input type="checkbox"/>	<input type="checkbox"/>
မူကြိုဆရာ/မ	<input type="checkbox"/>	<input type="checkbox"/>	သားဖွားဆရာမ	<input checked="" type="checkbox"/>	<input type="checkbox"/>	ရေပိုက် သွယ်သူ	<input type="checkbox"/>	<input type="checkbox"/>
အခြား	<input type="checkbox"/>	<input type="checkbox"/>	ပြည်သူ့ကျန်းမာရေးလုပ်သား	<input type="checkbox"/>	<input type="checkbox"/>	စက်ပြင် ဆရာ	<input type="checkbox"/>	<input type="checkbox"/>
မှတ်ချက်			မှတ်ချက်			မှတ်ချက်		

(ဃ) ကျေးရွာသို့ ရောက်ရှိနိုင်သည့်လမ်းအခြေအနေ / ကျေးရွာတစ်ရွာသည် ၎င်း၏ကျေးရွာအုပ်စုနှင့် ဆက်သွယ်ထားသော လမ်းအခြေအနေ (အောက်ပါတို့ကို ဝိုင်းပါ)

ကျောက်ကြမ်းလမ်း: ကတ္တရာလမ်း ကွန်ကရစ်လမ်း: မော်တော်ဆိုင်ကယ်လမ်း
ကျောက်ခင်းလမ်း: မြေသားလမ်း လူသွားလမ်း: အခြား: _____

(င) ကျေးရွာဖွံ့ဖြိုးမှုစီမံချက်

(၁) လူထုဗဟိုပြုစီမံကိန်းမစတင်မီ ဤကျေးရွာတွင်ကျေးရွာဖွံ့ဖြိုးမှု စီမံချက်ရှိခဲ့ပါသလား? ပိုင်းပါ
ရှိပါသည်/မရှိပါ/မသိပါ

(၂) ရှိခဲ့ပါလျှင် ဤစီမံချက်ကို မည်သည့် ခုနှစ်တွင်ပြင်ဆင်ခဲ့ပါသနည်း? နှစ်- _____/မသိပါ

(၃) ဤစီမံချက်ကို မြို့နယ်မှအတည်ပြုခဲ့ပါသလား? ပြုခဲ့ပါသည်/မပြုခဲ့ပါ /မသိပါ

(စ) ခရီးအကွာအဝေး

(၁) ဤကျေးရွာ၏ဗဟိုမှ၎င်းကျေးရွာအုပ်စု၏ဗဟိုအထိခရီးမိုင်မည်မျှကွာဝေးသနည်း? မိုင်- 1.5 /မသိပါ

(၂) ဤကျေးရွာမှ ၎င်းကျေးရွာအုပ်စုဗဟိုအထိသွားလာရာတွင်ကြာမြင့်အညံ့အချိန်။

ခြောက်သွေ့ရာသီတွင်ကြာချိန်- ၁၅ မိနစ် - ထော်လာရီ/မော်တော်ဆိုင်ကယ်/ခြေလျင်/လား/မော်တော်ဘုတ်/
အခြား: _____

မိုးရာသီတွင်ကြာချိန်- ၂၀ မိနစ် - ထော်လာရီ/မော်တော်ဆိုင်ကယ်/ခြေလျင်/လား/မော်တော်ဘုတ်/
အခြား: _____

(ဆ) ပတ်ဝန်းကျင်ဆိုင်ရာသဘာဝဘေးအန္တရာယ်

ဤကျေးရွာတွင်ရေကြီးခြင်းကဲ့သို့ သဘာဝဘေးအန္တရာယ်ကျရောက်ဖူးခြင်း ရှိပါသလား။

မရှိပါ ရှိပါသည် ရှိလျှင်ဖော်ပြပါ- _____

(ဇ) ကျေးရွာတွင် ဖွဲ့စည်းထားသော အဖွဲ့အစည်းများ

လူထုဗဟိုပြုစီမံကိန်းမတိုင်မီ ဤကျေးရွာတွင် ကျေးရွာဖွံ့ဖြိုးရေးအတွက် အစိုးရ(သို့)ရွာသားများကိုယ်တိုင်(သို့)

စီမံကိန်းတစ်ခုခုမှ ဖွဲ့စည်းထားသည့် အဖွဲ့အစည်းများရှိပါသလား။

(၁) မရှိပါ

(၂) _____

(ဈ) အထွေထွေအုပ်ချုပ်ရေး ဦးစီးဌာန (GAD) မှ မှတ်တမ်းတင်ထားခြင်း

ဤကျေးရွာသည် အထွေထွေအုပ်ချုပ်ရေး ဦးစီးဌာန (GAD) မှ မှတ်တမ်းတင်ထားမှု ရှိပါသလား။

မရှိပါ ရှိပါသည်

ကျေးရွာခေါင်းဆောင်

အမည် ဦးထွန်းထွန်းဦး
လက်မှတ် [Signature] နေ့စွဲ ၂၆.၈.၂၀၁၉

လူထုစည်းရုံးရေးမှူး

အမည် ဒေါ်အိမ်မာမာ
လက်မှတ် [Signature] နေ့စွဲ ၂၆.၈.၂၀၁၉

ခ။ မျှော်မှန်းခြင်း- နောင်လာမည့် (၅)နှစ် အတွင်း ကျေးရွာဖွံ့ဖြိုးရေး မျှော်မှန်းလျာထားချက်များအား တင်ပြပါ။

အုပ်စုဖွဲ့ဆွေးနွေးမှုများမှ တင်ပြသော အခက်အခဲအတားအဆီးများ

လမ်းပန်းဆက်သွယ်ရေး ကောင်းမွန်လျှင် ကျောင်းသားများ ကျေးရွာလူထုများ၊ ရဟန်းသံဃာများ သွားလာရကောင်းမြေ ဖြီးစီးပွားရေး၊ လူမှုရေး၊ ပညာရေး ဖွံ့ဖြိုးတိုးတက်လာပါမည်။	<input type="checkbox"/> ကျား <input type="checkbox"/> မဟ်ကျား + မ
ဘောက်သုံး ရေသန့် ရရှိသည့် ကတ္တက် ဖမ်းပျက်ဝမ်းဗျော့ ကျော့မဖြစ် ဘောကြောင့် စီးပွားရေး၊ ကျန်းမာရေးကောင်း မြေမည်။	<input type="checkbox"/> ကျား <input type="checkbox"/> မဟ်ကျား + မ
လျှပ်စစ်မီး ရရှိသဖြင့် ကျောင်းသားများ ကာကြည့်ကုသင့် ကောင်းမြေဖြီး သဘက် သွားလာရကောင်းလည်း ကောင်းမြေ ပါသည့် လူမှုရေး၊ ကောင်းကောင်းလည်း ဖြီးမားလာမည်။	<input type="checkbox"/> ကျား <input type="checkbox"/> မဟ်ကျား + မ
အလုပ်အကိုင် နှိုသည့် ကတ္တက် ဖမ်းပျော့ကောင်း ဖြီးမိသော စားဝတ်ရေး ကောင်းမြေဖြီး ဆင်ရဲပျက် လျော့ချ မည်။	<input type="checkbox"/> ကျား <input type="checkbox"/> မဟ်ကျား + မ
ခိုက်ပျိုးရေး၊ ဈေးရရှိလျှင် ဆင်ရဲခိုက်ပျိုးနိုင်သည့် ကတ္တက် ကတ္တက်တိုးခြင်း၊ ဆေးကောင်းရသည့် ကတ္တက်စီးပွား ရေးကောင်းမြေခြင်း၊ မွေးဖြူရေး ကတ္တက် ဈေးရရှိလျှင် တစ်စတစ်စ မွေးဖြူရေးလုပ်နိုင်သည့် ကတ္တက် နှိုဘာစု စားဝတ်ရေး ကောင်းမြေမည်။	<input checked="" type="checkbox"/> ကျား <input type="checkbox"/> မ <input type="checkbox"/> ကျား + မ
အဆိုးခုခံ၊ ဈေးရရှိလျှင် ကိုယ်ပိုင် လုပ်ငန်း၊ စားပွား လုပ်ကိုင်နိုင်သည့် ကတ္တက် နှိုဘာစု စားဝတ်ရေး ကောင်းမြေဖြီး ကြွေးမြီရှိသည့် ဘဝလည်း လွတ်ဖြေနိုင်မည်။	မဟ်ကျား + မ
ကျန်းမာရေး ပညာပေး သင်တန်းတက်ရောက်ရ လျှင် ကျန်းမာရေး နှင့်ပတ်သက် ဖြီး ကြိုတင်ကာကွယ်နိုင်မည်။	မဟ်ကျား
နှိုဘာစု ကျန်းမာရေး ကျွန်ုပ်တို့ ကြိုတင် ကာကွယ် ပြုစု ဆောင်ရွက် နိုင်မည်။	

၈။ လူထုစီမံကိန်း၏ လာမည့် (၄)နှစ်အတွက် အကျုံးဝင်သော ဦးစားပေး ဖွံ့ဖြိုးတိုးတက်မှု လုပ်ငန်း အစီအစဉ်များအားဖော်ပြပါ။

ဦးစားပေး အဆင့် သတ်မှတ်ချက်	ကျေးရွာအတွက် ဦးစားပေး ဖွံ့ဖြိုးတိုးတက်မှု လုပ်ငန်းစဉ်များ	အဆိုပြုသူ (အမျိုးသားများ/ အမျိုးသမီးများ/ အမျိုးသား+အမျိုးသမီး)	အခန်းကဏ္ဍ	ခန့်မှန်း ကုန်ကျစရိတ်	အကျိုးခံစားခွင့်ရှိသူခန့်မှန်းခြေအရေအတွက်		
					ကျား	မ	ပေါင်း
၁	ရွာတွင်း ကွန်ကရစ်လမ်း(၁)	ကျား + ၁၁	လမ်းပန်းဆက်သွယ်ရေး		၁၁၄	၁၁၉	၂၃၃
၂	လျှပ်စစ်မီး	ကျား + ၆	မီးလင်းရေး		၁၁၄	၁၁၉	၂၃၃
၃	ရွာတွင်း ကွန်ကရစ်လမ်း(၄)	ကျား + ၆	လမ်းပန်းဆက်သွယ်ရေး		၁၁၄	၁၁၉	၂၃၃
၄	ရေတုံ့ကင်		ကျွန်းရေ သန့်ရှင်းရေး		၁၁၄	၁၁၉	၂၃၃
၅	ရေဆူခက် (ကန်ရေတွင်း)	ကျား + ၆	ကျွန်းရေ သန့်ရှင်းရေး		၁၁၄	၁၁၉	၂၃၃

၉။ လူထုစီမံကိန်း၏ လာမည့် (၄) နှစ်အတွက် အကျုံးဝင်သော ဦးစားပေး ဖွံ့ဖြိုးတိုးတက်မှု လုပ်ငန်း အစီအစဉ်များအားဖော်ပြပါ။

အဆင့်	ကျေးရွာအတွက် ဦးစားပေး ဖွံ့ဖြိုးတိုးတက်မှု လုပ်ငန်းစဉ်များ	အဆိုပြုသူ (အမျိုးသားများ/ အမျိုးသမီးများ/ အမျိုးသား+အမျိုးသမီး)	အခန်းကဏ္ဍ
၁	အတိုးပေးရေး	ကျား + ၆	အခြား
၂	ကျွန်းမာရေး ပညာပေးသင်တန်း	ကျား	ကျွန်းမာရေး
၃	မြို့နယ်ပို့ဆောင်ရေး ချေးငွေ	ကျား	အခြား
၄	အသက်မွေးဝမ်းကြောင်း သင်တန်း	ကျား + ၆	အခြား

ခေါင်းဆောင်၊ ကျေးရွာစီမံကိန်းအထောက်အကူပြုကော်မတီမှအတည်ပြုသည်။

အမည် ဦးထွန်းထွန်းဦး လက်မှတ် [Signature] နေ့စွဲ ၃၁.၀၁.၂၀၁၉

ပုံစံ - ၀ - ၁ ကျေးရွာအခြေခံအချက်အလက်များ (Form PC 1)

လမ်းညွှန်ချက်၊ ကျေးရွာတစ်ရွာသို့ ပထမဆုံးမိတ်ဆက်ခရီး သွားရောက်သောအခါ လူထုစည်းရုံးရေးမှူးသည် ကျေးရွာ ခေါင်းဆောင်များအား ကျေးရွာအချက်အလက်များကို မေတ္တာရပ်ခံ၍ တောင်းခံရသည်။ ဤအချက်အလက်များကို စီမံကိန်း မိတ်ဆက်အစည်းဝေးမတိုင်မီတောင်းခံရမည်။ စီမံကိန်းမိတ်ဆက်အစည်းဝေးတွင် လူထုစည်းရုံးရေးမှူးသည် ဤအချက်အလက် များအား စစ်ဆေးပြီး မှန်ကန်အောင်ပြုလုပ်ရမည်။ ပြီးနောက်တွင် လူထုစည်းရုံးရေးမှူးမှ သတင်းအချက်အလက်ထံသို့ Tablets မှ တဆင့် ဖြည့်သွင်းရမည်။

ကျေးရွာခေါင်းဆောင် အမည် ဦးဖြူအေး (၇၂၅)	ကျေးရွာခေါင်းဆောင်၏ ဖုန်းနံပါတ် ၀၉-၃၂၀ ၁၁၀၉	လူထုစည်းရုံးရေးမှူး၏ အမည် ဒေါ်ခင်အေး
ပြည်နယ်တိုင်းဒေသကြီး စရာဝတီ	မြို့နယ် ဝေဇာမြို့	ကျေးရွာအုပ်စု နံပါတ် ၆၀၇၂၊ ကျေးရွာ ၂၅၆၀၇-၆၅

က။ လူဦးရေ

လူမျိုးစု	အိမ်ထောင်စုအရေအတွက်	ကိုးကွယ်သည့်ဘာသာ	အိမ်ထောင်စုအရေအတွက်
လူမျိုးစု (၁) မြန်မာ	၅၃	ဘာသာ (၁) - ဗုဒ္ဓ	၅၃
လူမျိုးစု (၂) မူဆလင်	၁	ဘာသာ (၂) - ဗုဒ္ဓ	၁
လူမျိုးစု (၃) -----		ဘာသာ (၃) -----	
လူမျိုးစုရော -----		ဘာသာရော -----	
အခြား			
	အရေအတွက်		
မသန်စွမ်းသူများ	၁		
သက်ကြီးရွယ်အိုများ (၆၅ နှစ် နှင့် အထက်)	၁၅		
စစ်ဘေးရှောင်			

	အမျိုးသား (အရေအတွက်)	အမျိုးသမီး (အရေအတွက်)
လူဦးရေ		
လူမျိုးစု (၁) မြန်မာ	၁၀၇	၁၁၄
လူမျိုးစု (၂) မူဆလင်	-	၂
လူမျိုးစု (၃) -----		
အခြား		
အိမ်ထောင်စဉ်းစီး	၃၃	၂၁

(ခ) အခြေခံအဆောက်အအုံ အသုံးအဆောင်များ

စာသင်ကျောင်း	အမှတ် ခြံပေါ	ကျန်းမာရေး	အမှတ် ခြံပေါ	ဘာသာရေး အဆောက် အအုံများ	အမှတ် ခြံပေါ
မူကြိုကျောင်း	☑	တိုက်နယ်ဆေးရုံ	☑	စေတီ	☑
မူလတန်းကျောင်း	☑	ကျန်းမာရေးဌာန	☑	ဘုန်းကြီးကျောင်း	☑
မူလွန်ဆေးရုံ	☑	ကျန်းမာရေးဌာနခွဲ	☑	ဟိန္ဒူဘုရားကျောင်း	☑
အလယ်တန်းကျောင်း	☑	မေးပေးခန်း	☑	မရပ်ယာန်ကျောင်း	☑
လယ်လွန်ကျောင်း	☑	အခြား	☑	ဗလီ	☑
အထက်တန်းကျောင်း	☑			အခြား	☐
အခြား	☐				
မှတ်ချက်		မှတ်ချက်		မှတ်ချက်	

(ဂ) ကျွမ်းကျင်သူများမှတ်တမ်း (ကျေးရွာတွင်နေထိုင်သော သို့မဟုတ် တခြားရွာမှလာရောက်သော ကျွမ်းကျင်သူများ)

(၁) စာသင်ကျောင်း			(၂) ကျန်းမာရေး			(၃) လက်မှုပညာရှင်		
	ရွာတွင် နေထိုင် သူ	အခြားရွာမှ လာ သူ		ရွာတွင် နေ ထိုင် သူ	အခြားရွာ မှ လာသူ		ရွာတွင် နေထိုင် သူ	အခြား ရွာ မှလာ သူ
မူလတန်းပြဆရာ/မ	☑	☑	ဆရာဝန်	☑	☑	လက်သမား	☐	☐
အထက်တန်းပြဆရာ /မ	☑	☑	လက်ထောက် ကျန်းမာရေးမှူး	☑	☑	ပန်းရံ	☑	☐
အလယ်တန်းပြဆရာ /မ	☑	☑	အမျိုးသမီးကျန်းမာရေး ဆရာမ	☑	☑	လှုပ်စစ်ကျွမ်း ကျင်၊ ပီးသမား	☑	☐
မူကြိုဆရာ/မ	☑	☑	သားဖွားဆရာမ	☑	☑	ရေပိုက်သွယ်သူ	☑	☑
အခြား	☑	☑	ပြည်သူ့ကျန်းမာရေးလုပ် သား	☑	☑	ကော်ပြင်ဆရာ	☑	☑
မှတ်ချက်			မှတ်ချက်			မှတ်ချက်		

(ဃ) ကျေးရွာသို့ ရောက်ရှိနိုင်သည့် လမ်းအခြေအနေ / ကျေးရွာတစ်ရွာသည် ၎င်း၏ ကျေးရွာအုပ်စုနှင့် ဆက်သွယ်ထားသော လမ်းအခြေအနေ (အောက်ပါတို့ကိုဝိုင်းပါ)

ကျောက်ကြမ်းလမ်း ကတ္တရာလမ်း ကုန်တူရွှေလမ်း မော်တော်ဆိုင်ကယ်လမ်း
 ကျောက်ခင်းလမ်း မြေသားလမ်း လှေသွားလမ်း အခြား _____

(င) ကျေးရွာဖွံ့ဖြိုးမှုစီမံချက်

- (၁) လူထုဗဟိုပြုစီမံကိန်းမစတင်မီ ဤကျေးရွာတွင်ကျေးရွာဖွံ့ဖြိုးမှု စီမံချက်ရှိခဲ့ပါသလား?
- (၂) ရှိခဲ့ပါလျှင် ဤစီမံချက်ကို မည်သည့် ခုနှစ်တွင်ပြင်ဆင်ခဲ့ပါသနည်း?
- (၃) ဤစီမံချက်ကို မြို့နယ်မှအတည်ပြုခဲ့ပါသလား?

ဝိုင်းပါ
 ရှိပါသည်/မရှိပါ/မသိပါ ကျေး.လမ်းမှ
 ၇၇၈၆၉
 နှစ်-----/မသိပါ
 ပြုခဲ့ပါသည်/မပြုခဲ့ပါ /မသိပါ

(စ) ခရီးအကွာအဝေး

၁ မိုင် ၄ ယာလျှင်

(၁) ဤကျေးရွာ၏ပဟိုမှ ၎င်းကျေးရွာအုပ်စု၏ပဟိုအထိ ခရီးမိုင်မည်မျှကွာဝေးသနည်း? မိုင်-----/ပသိပါ

(၂) ဤကျေးရွာမှ ၎င်းကျေးရွာအုပ်စုပဟိုအထိ သွားလာရာတွင်ကြာမြင့်သည့်အချိန်။

ခြေစက်သွေ့ရာသံတွင်ကြာချိန်----- ၁၅ မိနစ် ထော်လာဂျီ/မော်တော်ဆိုင်ကယ်/ခြေလျင်/လား/မော်တော်ဘုတ်/
အခြား-----

မိုးရာသီတွင်ကြာချိန်----- ၃၀ မိနစ် ထော်လာဂျီ/မော်တော်ဆိုင်ကယ်/ခြေလျင်/လား/မော်တော်ဘုတ်/
အခြား-----

(ဆ) ပတ်ဝန်းကျင်ဆိုင်ရာ သဘာဝဘေးအန္တရာယ်

ဤကျေးရွာတွင် ရေကြီးခြင်းကဲ့သို့ သဘာဝဘေးအန္တရာယ်ကျရောက်ဖူးခြင်း ရှိပါသလား။

မရှိပါ ရှိပါသည် ရှိလျှင်ဖော်ပြပါ -----

(ဇ) ကျေးရွာတွင် ဖွဲ့စည်းထားသော အဖွဲ့အစည်းများ

လူထုပဟိုပြုစီမံကိန်းမတိုင်မီ ဤကျေးရွာတွင် ကျေးရွာဖွံ့ဖြိုးရေးအတွက် အစိုးရ (သို့) ရွာသားများကိုယ်တိုင်(သို့) စီမံကိန်းတစ်ခုခုမှ ဖွဲ့စည်းထားသည့် အဖွဲ့အစည်းများရှိပါသလား။

(၁) အိမ်ခြံမြေအဖွဲ့

(၂) -----

(ဈ) အထွေထွေအုပ်ချုပ်ရေး ဦးစီးဌာန (GAD) မှ မှတ်တမ်းတင်ထားခြင်း

ဤကျေးရွာသည် အထွေထွေအုပ်ချုပ်ရေး ဦးစီးဌာန (GAD) မှ မှတ်တမ်းတင်ထားမှု ရှိပါသလား။

မရှိပါ ရှိပါသည်

ကျေးရွာခေါင်းဆောင်

အမည် ဦးမြင့်စန်း

လက်မှတ် [Signature] နေ့. ၂၀.၈.၁၈

လူထုစည်းရုံးရေးမှူး

အမည် ဒေါ်ခင်စိန်

လက်မှတ် [Signature] နေ့. ၂၀.၈.၁၈

ပုံစံ - ၈ - ၂ - စီမံကိန်းစက်ဝန်းအချိန်ဇယား (PC 2)

လမ်းညွှန်ချက်၊ သက်ဆိုင်ရာလုပ်ထုတ်စံနှုန်း/လက်ထောက်နည်းညွှန်များမှ စီမံကိန်းစက်ဝန်းအဆင့်တစ်ခုစီပြီးစီးပုံစံ၊ ကျေးရွာနှင့် ကျေးရွာအုပ်စုအတွက် ဤပုံစံကို ဖြည့်သွင်းရမည်။

စည်ရုံးကျေးရွာ/ဝန်ထမ်း အမည် **၆၃၂အိန္ဒ ချော**

နေ့စွဲ **၂၀၂၀.၁၀.၁၈** စက်ဝန်းအားအမှတ်ဖြစ်ပါ **မ** စက်ဝန်း(၁) စက်ဝန်း(၂) စက်ဝန်း(၃) စက်ဝန်း(၄)

ပြည်နယ်/တိုင်း **ဧရာဝတီ** ပြို့နယ် **မေမြို့** ကျေးရွာအုပ်စု **နဂါးတောင်ကျေးရွာ** ကျေးရွာ ပျဉ်စောဇရာ

စီမံကိန်းအောင်မြင်မှုအဆင့်များ	နေ့စွဲ		အစည်းအဝေးတွင်တက်ရောက်သူအရေအတွက်				အိမ်ထောင်စုပေါင်း	အိမ်ထောင်စု %
	စတင်သည့်နေ့	ပြီးဆုံးသည့်နေ့	အချိန်အရေအတွက်	အချိန်အရေအတွက်	အချိန်အရေအတွက်	အချိန်အရေအတွက်		
၁။ ကျေးရွာစီမံကိန်း စိတ်ဆက်အစည်းအဝေး	၂၀.၁၀.၁၈	၂၀.၁၀.၁၈	၂၈	၂၈	၅၆	၂၈	၅၄	
၂။ ကျေးရွာဖွံ့ဖြိုးရေး စီမံချက်ရေးဆွဲခြင်း အစည်းအဝေး	၂၁.၁၀.၁၈	၂၁.၁၀.၁၈	၂၀	၂၄	၅၄	၂၈	၅၄	
၃။ ကျေးရွာအုပ်စု လုပ်ငန်းဆုံးဖြတ်ချက်ချသည့် အစည်းအဝေး								
၄။ မြို့နယ်အဆင့် စီမံကိန်းရေးဆွဲရေး နှင့် အကောင်အထည်ဖော်ရေးကော်မတီ၏ စီမံကိန်း သုံးသပ်မှု အစည်းအဝေး								
၅။ မြို့နယ် စီမံကိန်းရေးဆွဲရေး နှင့် အကောင်အထည်ဖော်ရေး ကော်မတီ၏ဆုံးဖြတ်မှုကို ရွာသို့ အသိပေးအကြောင်းကြားသည့် အစည်းအဝေး								
၆။ စီမံကိန်းလုပ်ငန်းစဉ်စီမံချက်ရေးဆွဲခြင်း အစည်းအဝေး	မလို	မလို	မလို	မလို	မလို	မလို	မလို	
၆.၁။ စီမံကိန်းလုပ်ငန်း အကောင်အထည်ဖော်ရေးအစီအစဉ် ရေးဆွဲခြင်း								
၆.၂။ ဝယ်ယူရေးအစီအစဉ် ရေးဆွဲခြင်း								

ခ။ မျှော်မှန်းခြင်း - နောင်လာမည့် (၅) နှစ် အတွင်း ကျေးရွာဖွံ့ဖြိုးရေး မျှော်မှန်းလျာထားချက်များအား တင်ပြပါ။

အမျိုးသားအဖွဲ့မှ တင်ပြသောမျှော်မှန်းချက်များ	အမျိုးသမီးအဖွဲ့မှ တင်ပြသောမျှော်မှန်းချက်များ
၀ ဘွား၊ ဟာရဂု၊ အဆင်ပြေစေ ချင်တယ်	၀ နမ်း၊ ရေဒီယို၊ ရေချိုးစက်
၂ ကျောင်း၊ ဘား၊ ဖျား၊ ပုံနှိပ်စက်၊ ဟာရဂု၊ အဆင်ပြေစေ ချင်တယ်	၂ ဘေ့စ်၊ ရေသန့်၊ ရေဒီယို၊ ရေချိုးစက်
၃ ပုံနှိပ်စက်၊ ပုံနှိပ်စက်၊ ဟာရဂု၊ အဆင်ပြေစေ ချင်တယ်	၃ ဇွဲ၊ ရေဒီယို၊ ရေချိုးစက်
၄ အလှူငွေ၊ ခြံလှူငွေ၊ ဝမ်း၊ ဝမ်း၊ ဝမ်း	၄ အလှူငွေ၊ ဝမ်း၊ ဝမ်း၊ ဝမ်း
၅ ဇွဲ၊ ဖား၊ ရေ၊ လှူငွေ၊ ဝမ်း၊ ဝမ်း၊ ဝမ်း	၅ ဝမ်း၊ ဝမ်း၊ ရေဒီယို၊ ရေချိုးစက်
၆	၆
၇	၇
၈	၈

ဂ။ လူထုစိစစ်ကိန်း၏ လာမည့် (၄) နှစ်အတွက် အကျိုးဝင်သော ဦးစားပေး ဖွံ့ဖြိုးတိုးတက်မှု လုပ်ငန်း အစီအစဉ်များအားဖော်ပြပါ။

အဆင့်	ကျေးရွာအတွက် ဦးစားပေး ဖွံ့ဖြိုးတိုးတက်မှု လုပ်ငန်းစဉ်များ	အဆိုပြုသူ (အမျိုးသားများ/ အမျိုးသမီးများ/ အမျိုးသား + အမျိုးသမီး)	ခန့်မှန်းကုန်ကျ စရိတ်	အကျိုးစံစားခွင့်ရှိသူ ခန့်မှန်းခြေ အရေအတွက်
၀	ကွန်ကရစ်လမ်း (အလမ်းမကြီး) ၂၅၀၀ x ၄၀	ကျား + မ	၁၂၀၀၀၀	၂၅၀၀
၂	အထွေထွေလမ်း	ကျား + မ		
၃	လျှောက်စင်	ကျား + မ		
၄	ရေချိုးစက်	မ		
၅				
၆				
၇				
၈				

ဃ။ လူထုစီမံကိန်း၏ လာမည့် (၄) နှစ်အတွက် အကျုံးမဝင်သော ဦးစားပေး ဖွံ့ဖြိုးတိုးတက်မှု လုပ်ငန်း အစီအစဉ်များအားဖော်ပြပါ။

အဆင့်	ကျေးရွာအတွက် ဦးစားပေး ဖွံ့ဖြိုး တိုးတက်မှု လုပ်ငန်းစဉ်များ	အဆိုပြုသူ (အမျိုးသားများ/ အမျိုးသမီးများ/အမျိုးသား+ အမျိုးသမီး)	အခန်းကဏ္ဍ
၁	ရွေးချယ်ခြင်း	ကျား + မ	
၂	အကျိုးရှိစေရေး လုပ်ငန်းစဉ်	မ	
၃	စီမံကိန်းရေးဆွဲခြင်း	ကျား	
၄			
၅			

ခေါင်းဆောင်၊ ကျေးရွာစီမံကိန်းအထောက်အကူပြုကော်မတီမှ အတည်ပြုသည်။

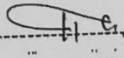
အမည် ဦးမြတ်စွာ လက်မှတ်  နေ့စွဲ ၂၀၂၁.၀၁.၂၈

ကဏ္ဍအလိုက်ဦးစားပေးလုပ်ငန်းများ

ကဏ္ဍ	ဦးစားပေးအဆင့်	လုပ်ငန်းအမျိုးအစား	အဆိုပြုသူ(အမှန်ဖြစ်ရန်)			ခုနှစ်	ထောက်ပံ့မည့်အဖွဲ့အစည်း(သို့)ဌာန	မှတ်ချက်
			မ	ကျား	ကျား+မ			
အခြေခံအဆောက်အအုံ(လမ်း/တံတား/ရေရရှိရေး/ဇီးလင်းရေး)	၁	လျှပ်စစ်မီး			√	၂၀၂၀	လူထုဗဟိုပြုစီမံကိန်း	
	၂	ရေတုံကင်			√	၂၀၂၀	လူထုဗဟိုပြုစီမံကိန်း	
	၃	ရေသန့်စက်/စက်ရေတွင်း			√	၂၀၂၀	လူထုဗဟိုပြုစီမံကိန်း	
	၄	စာကြည့်တိုက်	√			၂၀၂၀	လူထုဗဟိုပြုစီမံကိန်း	
	၅							
	၆							
လူမှုစီးပွားကဏ္ဍ (ပညာရေး/ကျန်းမာရေးနှင့်ဆိုင်သောအဆောက်အအုံများနှင့်အခြေခံအဆောက်အအုံများ)	၁	ကျန်းမာရေးအသိပညာပေးသင်တန်း		√		၂၀၂၀	သက်ဆိုင်ရာဌာန	
	၂							
	၃							
	၄							
	၅							
သက်မွေးဝမ်းကြောင်းကဏ္ဍ (စိုက်ပျိုးရေး/မွေးမြူရေးနှင့်ဆိုင်သောအဆောက်အအုံများနှင့်အခြေခံအဆောက်အအုံများ)	၁	စိုက်ပျိုးရေး/မွေးမြူရေးချေးငွေ		√		၂၀၂၀	သက်ဆိုင်ရာဌာန	
	၂	အသက်မွေးဝမ်းကြောင်းသင်တန်း			√	၂၀၂၀	သက်ဆိုင်ရာဌာန	
	၃							
	၄							
	၅							
သဘာဝဘေးအန္တရာယ်လျော့ပါးရေးကဏ္ဍ	၁							
	၂							
	၃							
	၄							
	၅							
အခြားကဏ္ဍ(ဌာနဆိုင်ရာများသို့ လွှဲပြောင်းနိုင်ခြင်းနှင့်အကောင်အထည်ဖော်ဆောင်ရွက်ပေးနိုင်ခြင်း မရှိသောလုပ်ငန်းများ)	၁	အတိုးနည်းချေးငွေ			√	၂၀၂၀	သက်ဆိုင်ရာဌာန	
	၂							
	၃							
	၄							
	၅							