

ပြည်ထောင်စုသမ္မတ မြန်မာနိုင်ငံတော်အစိုးရ
စိုက်ပျိုးရေး၊ မွေးမြူရေး နှင့် ဆည်မြောင်းဝန်ကြီးဌာန
ကျေးလက်ဒေသဖွံ့ဖြိုးတိုးတက်ရေးဦးစီးဌာန

ညောင်ဦးမြို့နယ်



လူထုဗဟိုပြုစီမံကိန်း

တတိယနှစ်စက်ဝန်း

National Community Driven Development Project

(NCDDP)



ကျေးရွာဖွံ့ဖြိုးရေးအစီအစဉ်

Village Development Plan (VDP)

ပြည်တော်သာကျေးရွာ၊ မီးလောင်ဖျားအုပ်စု

မာတိကာ

၁။ မြို့နယ်မြေပုံ

၂။ ကျေးရွာမြေပုံ(တည်နေရာ)

၃။ အုပ်စုတွင်ပါဝင်သောကျေးရွာများစာရင်း

၄။ ကျေးရွာအခြေခံအချက်အလက်များ(ကျေးရွာသမိုင်းကြောင်း)

၅။ လူထုပူးပေါင်းပါဝင်သော လူမှုဆန်းစစ်ခြင်းနှင့် အကဲဖြတ်ခြင်းလုပ်ငန်းစဉ် (PSA/PRA) အကျဉ်းချုပ်

၆။ ကျေးရွာဖွံ့ဖြိုးရေးအစီအစဉ်အတွက်အသုံးပြုခဲ့သော PRA tools များနှင့် တစ်ခုချင်းစီအတွက် သုံးသပ်ချက်များ

၇။ ကော်မတီဝင်များရွေးချယ်ခြင်းနှင့်ကျေးရွာဖွံ့ဖြိုးရေးအစီအစဉ်ဆောင်ရွက်မှုမှတ်တမ်းခါတ်ပုံများ

၈။ ကျေးရွာအချက်အလက်(ပုံစံ-၁)

၉။ စီမံကိန်းစက်ဝန်းအချိန်ဇယား(ပုံစံ-၂)

၁၀။ ကျေးရွာဖွံ့ဖြိုးရေးဦးစားပေးအစီအစဉ်(ပုံစံ-၃)

၁၁။ ကျေးရွာအုပ်စုစီမံကိန်းလုပ်ငန်းခွဲရွေးချယ်ခြင်း(ပုံစံ-၄)

၁၂။ အစည်းအဝေးမှတ်တမ်းများ

၁၃။ ကဏ္ဍအလိုက်ဦးစားပေးဖွံ့ဖြိုးရေးလုပ်ငန်းစဉ်များ

ညောင်ဦးမြို့နယ်လူထုပဟိုပြု စီမံကိန်း

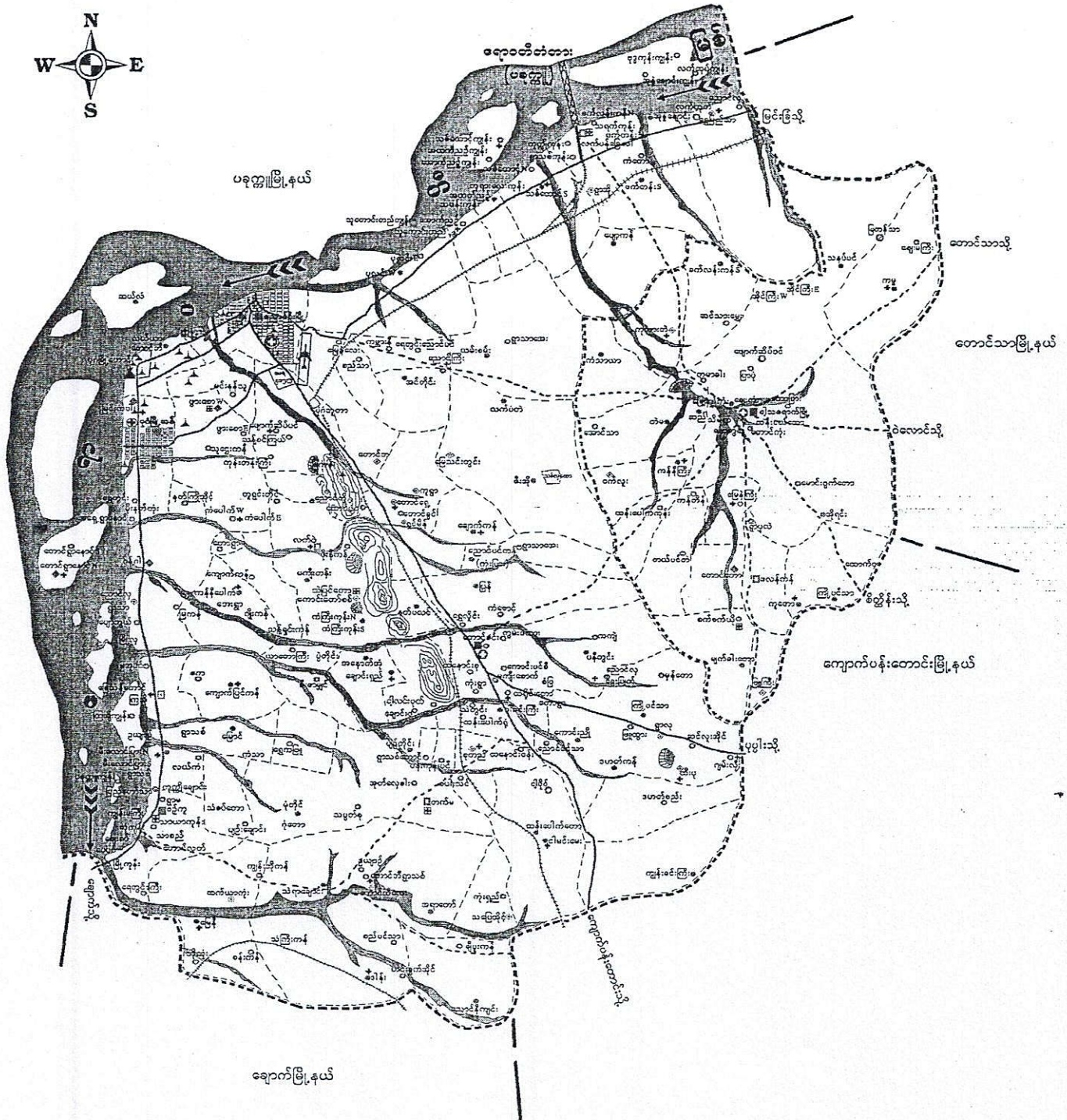

ညောင်ဦးခရိုင်၊ ညောင်ဦးမြို့နယ်၊ မီးလောင်ဈေးကျေးရွာအုပ်စု၊ စီမံခန့်ခွဲရေးဦးစီးဌာန၊ ရေးလှူရေးအခြေပြမြေပုံ

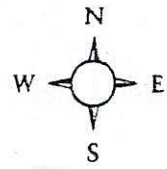

မီးလောင်ဈေးကျေးရွာအုပ်စု
ညောင်ဦးခရိုင်၊ ညောင်ဦးမြို့နယ်
ဧည့်လေးတိုင်းဒေသကြီး

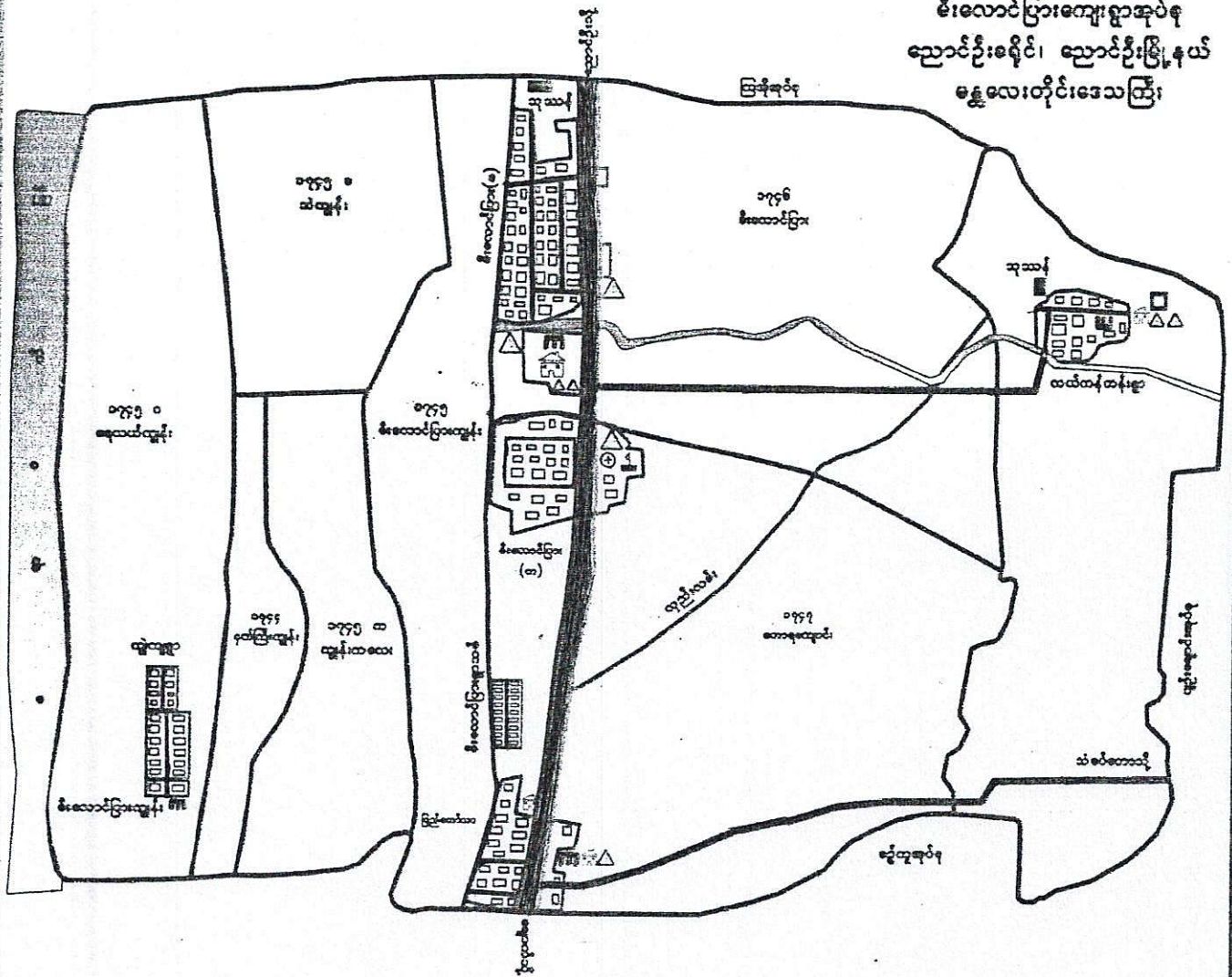

ရည်ညွှန်းချက်

ကွင်းခြား	
လမ်း	
လှည်းလမ်း	
စေတီ	
ဘုန်းကြီးကျောင်း	
အုပ်ချုပ်ရေးမှူးရုံး	
ဆေးခန်း	
စာသင်ကျောင်း	
ရေကန်	
ချောင်း	

ပြည်တော်သာကျေးရွာအခြေပြမြေပုံ (၂၀၁၅-၂၀၁၆)

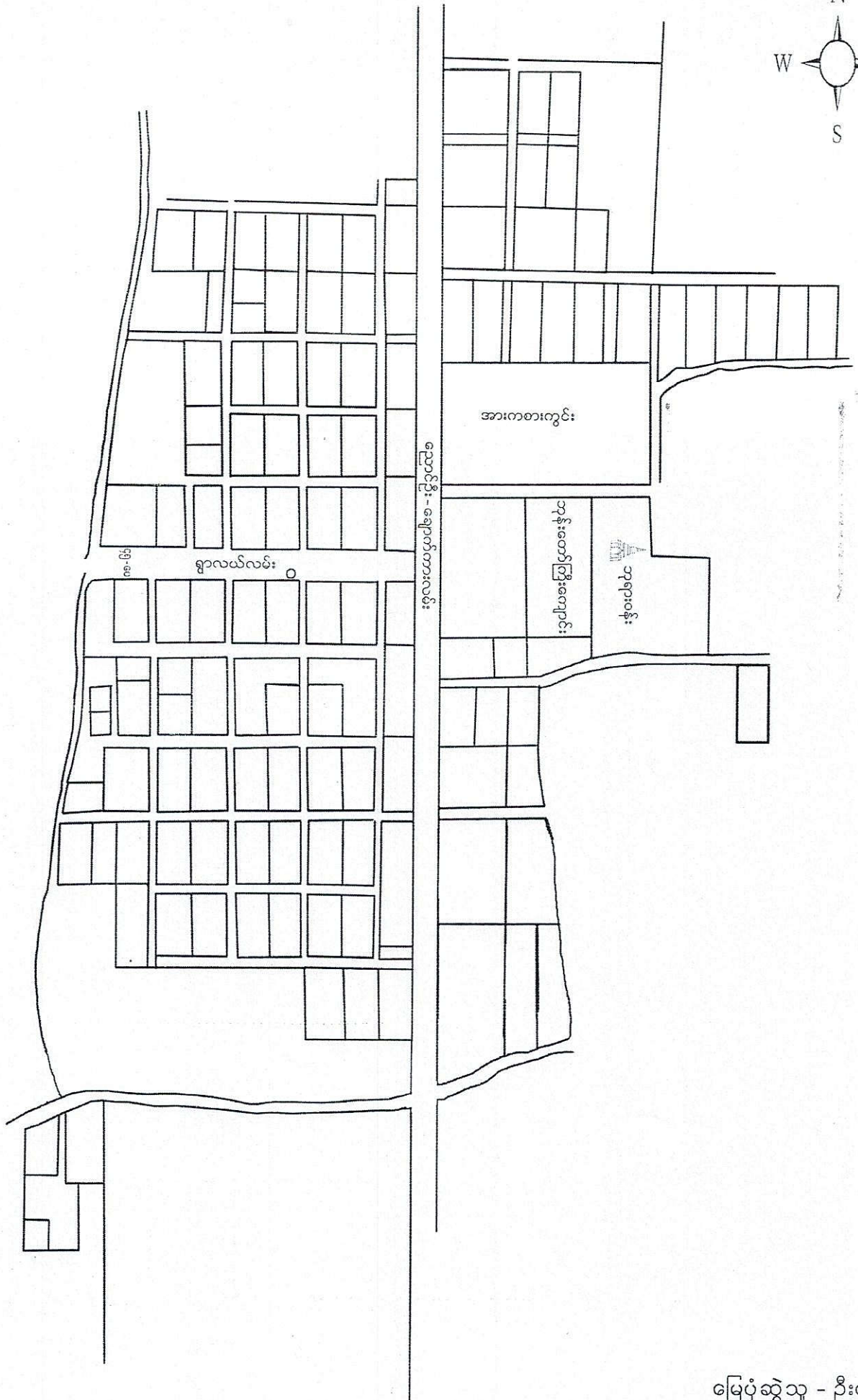
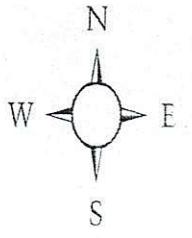

ပြည်တော်ယာကျေးစွာ

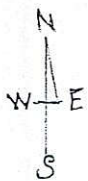

ဇယားပုံစံ:

- အိမ် -
- အုတ်မြစ် -
- အိမ်ခြံမြေ -
- မူလအိမ် -
- လမ်း -
- ကျွန်းကျွန်းလမ်း -

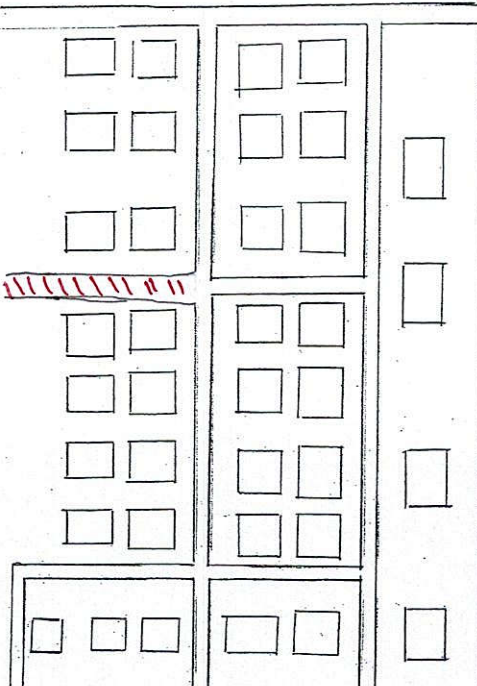

ကျွန်းကျွန်းလမ်း

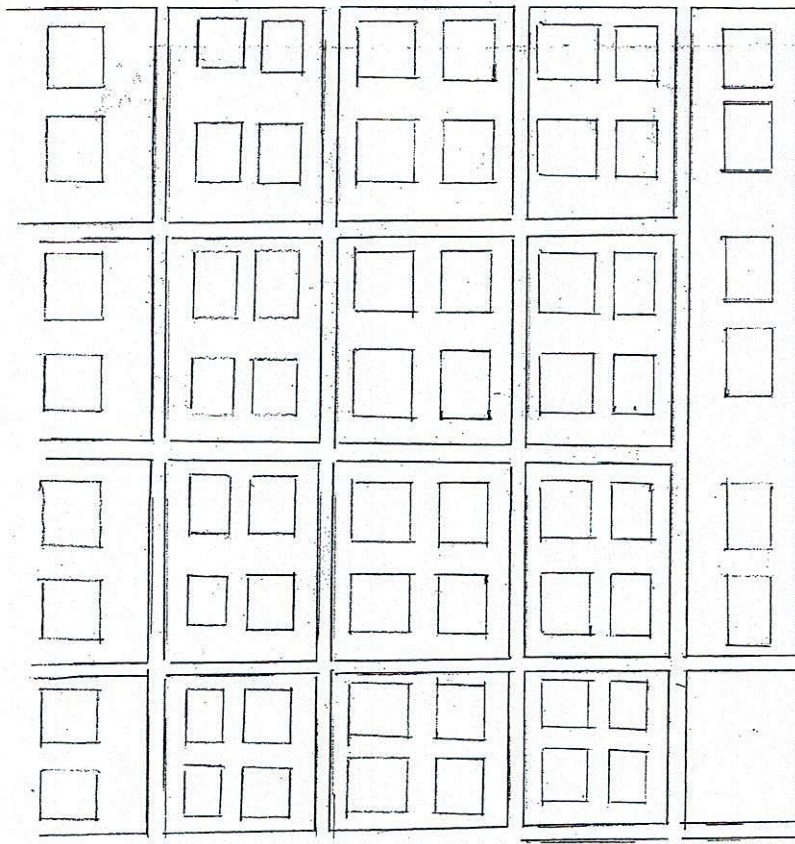
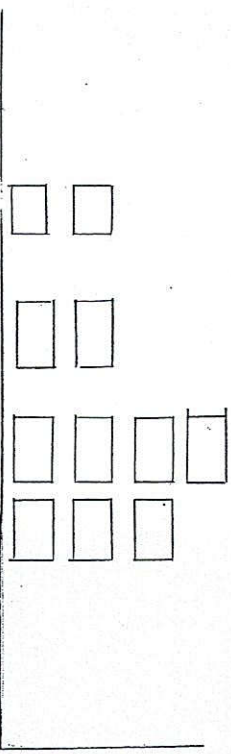

ကျွန်းကျွန်းလမ်း

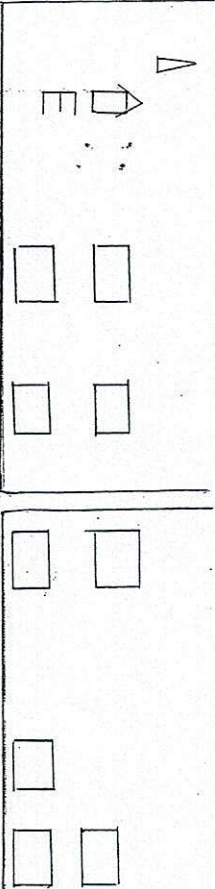

ကျေးဇူး - ဖြည့်ဆည်းပေး

အုပ်စု - မီးဖိုချောင်

လူမှုရေး အခြေအနေနှင့် ယာယီအရင်းအမြစ်ပြုစုပုံ

ယုံ့ယပ်ချက်

ဖြည့်ဆည်းပေး လူမှုရေး အခြေအနေနှင့် ယာယီအရင်းအမြစ်ပြု စုပုံ
ကျေးဇူးပြုပါသည်။ လူမှုဆန်းစစ်ခြင်း (PRA Tools) တွင် တစ်ခု အပါအဝင်
ဖြစ်ပါသည်။

လူမှုရေး အခြေအနေနှင့် ယာယီအရင်းအမြစ်ပြု စုပုံကျေးဇူးပြုပါသည်။

- လူမှုရေး အရင်းအမြစ်များ ပမာဏ အခြေအနေများကို သိမြင်နိုင်ခြင်း
- ကျေးဇူးပြု ဖြည့်ဆည်းပေးမှုများကို ဖြည့်ဆည်းပေးခြင်း ဖြစ်နိုင်ခြင်း
- ကျေးဇူးပြု ဖြည့်ဆည်းပေးမှုများကို ဖြည့်ဆည်းပေးခြင်း ဖြစ်နိုင်ခြင်း
- ကျေးဇူးပြု ဖြည့်ဆည်းပေးမှုများကို အဆောက်အအုံ ဖြစ်စေနိုင်ခြင်း
- ယုံ့ယပ်ဆွေးနွေးခဲ့ပါသည်။

မီးလောင်ဖျားအုပ်စုရှိ ကျေးရွာများစာရင်း

စဉ်	ကျေးရွာအုပ်စု	ကျေးရွာ
၁	မီးလောင်ဖျား	မီးလောင်ဖျား (မြောက်)
		မီးလောင်ဖျား (တောင်)
		ပြည်တော်သာ
		လယ်ကန်
		မီးလောင်ဖျားကျွန်း
		ရွာသစ်

ကျေးရွာအုပ်စုတွင်ပါဝင်သော ကျေးရွာများစာရင်း

စဉ်	အုပ်စုအမည်	ကျေးရွာအမည်	အိမ်ထောင်စု	လူဦးရေ		
				ကျား	မ	ပေါင်း
၁	မီးလောင်ဖျား	မီးလောင်ဖျား(တောင်)	၄၅၀	၅၀၃	၆၅၅	၁၁၅၈
		မီးလောင်ဖျား(မြောက်)	၅၁၅	၆၃၅	၆၅၃	၁၂၈၈
		မီးလောင်ဖျားကျွန်း	၁၅၆	၂၈၆	၃၂၈	၆၁၄
		လယ်ကန်	၁၀၇	၂၂၁	၂၄၄	၄၆၅
		ပြည်တော်သာ	၁၄၀	၃၀၆	၃၄၇	၆၅၃
		ရွာသစ်	၁၇	၅၁	၆၀	၁၁၁
		စုစုပေါင်းလူဦးရေ				

ပြည်တော်သာကျေးရွာသမိုင်းအကျဉ်းချုပ်

၁။ ပြည်တော်သာကျေးရွာကို လွန်ခဲ့သော ၁၃၁၅-ခုနှစ်၊ တပို့တွဲလမှစ၍ ရွာတည်ခဲ့ပါသည်။ ပြည်တော်သာကျေးရွာ၏ မူလအမည်မှာ ညောင်ဇင်ရွာဖြစ်ပါသည်။ ကျေးရွာကို မိသားစု(၅)စုနှင့် အိမ်ခြေ(၂၇)အိမ်နှင့် စတင်တည်ခဲ့ပါသည်။ ယခုရွာတည်ခဲ့သော ဦးဘိုးကြည်၏ဖခင် (၁)ဦးရွှေညင်း+ဒေါ်ပွင့်မိသားစု၊ (၂) ဦးနေဒွန်း+ဒေါ်ဖွားအောင်မိသားစု၊ (၃) ဦးပန်းမြို့+ဒေါ်ရှုမိသားစု၊(၄) ဦးဖြိုးအောင်+ဒေါ်အိမ်ကြွယ်မိသားစု၊ (၅)ဦးစံ+ဒေါ်အေးမိသားစု ၎င်းမိသားစု(၅)စုနှင့် အိမ်ခြေ(၂၇)အိမ်တို့ ရအောင်စုစည်းပြီး ကျေးရွာတည်ခဲ့ပါသည်။ ရွာမတည်မီက တဲစုကလေးတွေ ဟိုတစ်စုဒီတစ်စု မိမိယာထဲချောင်းထဲမှာ တစ်ကွဲတစ်ပြားနေခဲ့ကြတဲ့အချိန်အခါဖြစ်ပါသည်။ အဲဒီအချိန်တုန်းက ဒုတိယကမ္ဘာစစ်မပြီးဆုံးသေးသော ကာလ၊ ဂျပန်စစ်သားကြောက်ရ၊ အင်္ဂလိပ်စစ်တပ်ကြောက်ရ နှင့် ကျီးလန်အစားစားနေရတဲ့အချိန်အခါဖြစ်ပါသည်။ ၎င်းမိသားစု (၅)စုနေရာကတော့ ယခုကျေးရွာအရှေ့တည့်တည့်ကွင်းအမှတ်(၁၇၄၇)၊ ဦးပိုင်(၁၂၃)ရေယာအတွင်းထဲမှာ ဦးရွှေညင်း+ဒေါ်ပွင့်မိသားစု (၅)ဦးတစ်ခု ၎င်း၏အနောက်တောင်ဘက်ခပ်ရွန်းရွန်း ဦးတင်အေး+ဒေါ်လှရှင်းမိသားစုယာထဲမှာ ဦးပန်းမြို့+ဒေါ်ရှုမိသားစု ဆယ်ဦးတစ်စု၊ ယခုရွာ၏ အနောက်တောင်ဘက်၊ လက်ပံပင်မြင့်မြင့်ကြီး၏ အနီးတဝိုက်မှာ ဦးနေဒွန်း+ဒေါ်ဖွားအောင်မိသားစု (၅)ဦးတစ်စု၊ ယခုရွာ၏အနောက်မြောက်ဘက် ကမ္ဘားတန်းအစပ်မှာ ဦးဖြိုးအောင်+ဒေါ်အိမ်ကြွယ်မိသားစုနှင့် ၎င်း၏အရှေ့ဘက်နားမှာ ဦးစံ+ဒေါ်အေးမိသားစုတို့နေထိုင်ကြပါသည်။ အဲဒီလို ဟိုတစ်စုဒီတစ်စုနေထိုင်ကြတဲ့အချိန်အခါကာလဖြစ်၊ ခေတ်အချိန်ကလည်း ဒုတိယကမ္ဘာစစ်မပြီးဆုံးသေးသောအချိန်နှင့် စစ်ဒုက္ခဘေး အမျိုးမျိုးနှင့်ကြုံတွေ့ရသောအချိန်အခါဖြစ်ပါသည်။ ဒုတိယကမ္ဘာစစ်ပြီးလို့ လွတ်လပ်ရေးရအချိန် ကြပြန်သော်လည်း ၎င်းတကွဲတပြားတဲစုလေးတွေဟာ ရဲဘော်ဖြူကြောက်ရ၊ အလံနီကြောက်ရ၊ ဓါးမြကြောက်ရ၊ သူခိုးကြောက်ရနှင့် ဒုက္ခအထွေထွေနှင့် ရင်ဆိုင်ကြုံတွေ့ဖြတ်သန်းလာခဲ့ရသော တဲစုလေးတွေဟာ တစ်နေ့နေ့ တစ်ချိန်ချိန် စုစည်းရွာတည်နိုင်ရန်မိမိတို့ကိုးကွယ်ဆည်းကပ်သော သံဃာတော်ဆရာတော်များနှင့် လျှောက်ထားတိုင်ပင်ကြပြီး ကျေးရွာတည်ရန်ဆုံးဖြတ်ကြပါသည်။

ဆရာတော်များမှာ-(၁) စဉ့်ကူငါးမျက်နှာကျောင်တိုက်ဆရာတော် ဦးဒေဝိန္ဒ၊ (၂)ကျောက်ပန်းတောင်းဆရာတော် တံခါးကြီး ဦးတေဇနိယ၊ (၃)မီးလောင်ဖျားဆရာတော် ဦးကလျာဏ၊ (၄) ပခုက္ကူကျွန်းဆရာတော် ဦးဩဘာသ ၎င်းဆရာတော်(၄)ပါးအားလျှောက်ထားပြီး ရွာတည်ရန် ဆုံးဖြတ်ကြပါသည်။ ဆရာတော်(၄)ပါးမှာလည်း တဲစု(၅)ခုမှ အကြီးအကဲလူကြီးများနှင့် အစည်းအဝေးပြုလုပ်ပြီး ရွာတည်ရန် ဆွေးနွေးတိုင်ပင်ကြပါသည်။ အစည်းအဝေးမှာ ကျောက်ပန်းတောင်းတံခါးကြီးဆရာတော်မှ ဤသို့မိန့်ကြားပါသည်။ ဒကာကြီးတို့ တဲစုကလေးတွေဟာ ဟိုတစ်စုဒီတစ်စုနေကြတော့ ရဲဘော်ဖြူလည်းကြောက်ရ၊ အလံနီလည်းကြောက်ရ၊ ဓါးမြလည်းကြောက်ရ၊ နွားခိုးလည်းကြောက်ရနှင့် တကွဲတပြားစီဖြစ်နေတာကို တစ်စုတည်းဖြစ်အောင်ရွာတည်မှဖြစ်မယ်၊ ရွာတည်တော့လူလည်း စုစည်းပြီးသားဖြစ်တယ်၊ ခြံစည်းရိုးလုံခြုံအောင်လုပ်ပြီး တစုတည်းနေထိုင်ရင် အားလုံးလုံခြုံစိတ်ချပြီး အိပ်ကောင်းခြင်းအိပ်ရ၊ စားကောင်းခြင်းစားရမှာသေချာဖြစ်မှာပါ။ ဒါကြောင့်ရွာတည်ဖြစ်အောင်တည်ပါလို့ ဆရာတော် ဦးတေဇနိယမှ မိန့်မှာကြားပါသည်။

ရွာနေရာသတ်မှတ်ခြင်း

ရွာနေရာကို ရေရရှိမှုလွယ်ကူသော ရောဝတီးမြစ်ကမ်းရဲ့အရှေ့နဖူး ကမ်းရိုးတလျှောက်ဖြစ်သောနေရာကို ရွေးချယ်၍ ရေတက်သည့်အခါလည်း စိုးရိမ်ကြောက်ကြံမှုမရှိသော နေရာကိုရွေး၍ ရွာတည်ခဲ့ပါသည်။ ကျေးရွာ တည်မည့်နေရာကို ၁၃၁၅-ခုနှစ်၊ ပြာသိုလ်လဆန်း(၁၀)ရက်နေ့မှာ ဆရာတော်(၄)ပါးအား ပင့်ဖိတ်ဆွမ်းကပ်ပြီး အစည်းအဝေးပြုလုပ်ခဲ့ပါသည်။

၁၃၁၅-ခု၊ တပို့တွဲလပြည့်နေ့မှာ အန္တရာယ်ကင်း မြေသန့်ကမ္ဘာဝါရွတ်ဖတ်ခဲ့ပါသည်။ ၁၃၁၅-ခု၊ တပို့တွဲ လပြည့်ကျော်(၁)ရက်နေ့သည် အမြဲတကွတ်ရက် ကျသောနေ့ဖြစ်၍ မြေကွက်များအကွက်ဖော်ပြီး ပန္နက်ရိုက်ကြ ပါသည်။ မြေကွက်များကို ယခုရွာလယ်လမ်းဗဟိုပြုပြီး ရွာလမ်းမြောက်ဘက်က ဦးစီ+ဒေါ်အေးယာနှင့် ရွာလယ်လမ်း တောင်ဘက်က ဦးဖိုးကြည်+ဒေါ်ကြွေ ယာကွက်များကို အိမ်ဝိုင်းကွက်သစ်များအဖြစ် သတ်မှတ်အကွက်ချ ဖော်ထုတ်ပြီးဆောင်ရွက်ခဲ့ပါသည်။ အိမ်ဝိုင်းကွက်များကို အတောင်ရေအားဖြင့် ထိပ်ဝအတောင်(၄၀)၊ အလျား အတောင်(၈၀)ဖြင့်လည်းကောင်း၊ အလျားအတောင်(၁၂၀)ဖြင့်လည်းကောင်း၊ အနံအတောင်(၄၀)ဖြင့်လည်းကောင်း၊ အလျားအနံ(၄၀)ပတ်လည်ဖြင့်လည်းကောင်း၊ အလျား(၆၀)ထိပ်ဝအတောင်(၄၀)ဖြင့်လည်းကောင်း၊ အိမ်ဝိုင်းကွက် များကို သတ်မှတ်လျာထားခဲ့ပါသည်။ လမ်းများကို နှစ်အိမ်နှစ်ဝိုင်းပတ်လည် လမ်းများဖောက်လုပ်ပြီး အကွက် ကျကျ စနစ်တကျတည်ထားခဲ့ပါသည်။ အဲဒီအချိန်အခါကာလက ဖဆပလ၊ အမည်တ ပါတီများနှင့် မဲဆွယ် စည်းရုံးနေတဲ့အချိန်ကာလမှာ ရွာတည်ဖြစ်ခဲ့ပါသည်။ အဲဒီအချိန်တုန်းက မူလရွာနံမည် ညောင်ဇင်ရွာပဲရှိပါသေး သည်။ ကျေးရွာကို အိမ်ခြေ(၂၇)အိမ်ရအောင်စုစည်းတည်ခဲ့ပါသည်။ ပြောရရင် အိမ်ဝိုင်းကွက် (၂၇)ကွက်ရအောင် စုစည်းပြီး ၁၃၁၅-ခု၊ တပို့တွဲလပြည့်ကျော်(၁)ရက်နေ့ နံနက်ပိုင်း နေနာရီနှင့်ခန့်မှန်းခဲ့သော ၇၅ဝါး၊ ၇၅ဝါး (၇၅ဝါးခွဲ) အချိန်အခါမှာ ပန္နက်စတင်ရိုက်၍ တည်ခဲ့ပါသည်။ မိသားစုအကြီးအကဲများက ၁၃၁၅-ခု၊ တပို့တွဲလပြည့်ကျော် (၅)ရက်နေ့အရောက် မိမိအိမ်ဝိုင်းအတွင်းသို့ ပြောင်းရွှေ့နေကြပါသည်။ ခရစ်သက္ကရာဇ်အနေအားဖြင့် ၁၉၅၄ခု၊ ဖေဖော်ဝါရီလ(၁၉)ရက်နေ့မှာ မြေကွက်ပန္နက်ရိုက်ပါသည်။ ၁၉၅၄-ခု၊ ဖေဖော်ဝါရီ(၂၅)ရက်နေ့မှာ မိသားစု အကြီးအကဲများ မိမိသတ်မှတ်ထားသည့် ယူထားကြသောမြေကွက်အတွင်းသို့ ပြောင်းရွှေ့နေထိုင်ကြပါသည်။

ညောင်ဇင်ကျေးရွာတည်ပြီးသောအခါမှာ ဦးပန်းမြိုင်+ဒေါ်ရှုမိသားစုမှ မလိုက်လာပဲ မူလနေရာမှာကျန်ရစ် ခဲ့ပါသည်။ ကျေးရွာတည်ပြီးလို့ (၄)နှစ်(၅)နှစ်ကြာတဲ့အချိန်အခါမှာ အိမ်စောင့်အစိုးရတက်လို့ ကျေးရွာလေးမှာ တည်တည်ငြိမ်ငြိမ်အေးအေးချမ်းချမ်း ဘဝလေးနဲ့နေလို့ထိုင်လို့ကောင်းသောအချိန်ရောက်နေပါပြီ ဖဆပလ၊ ပမညတ၊ တည်မြဲသန့်ရှင်းရေး အိမ်စောင့်အစိုးရခေတ်မှာ ယခုပြည်တော်သာဟာ ညောင်ဇင်မူလနံမည်မပျောက် သေးပါ။ အဲဒီအချိန်တုန်းက ရွာလေးမှာအိမ်ခြေ (၅၀)ကျော်လောက်နှင့် စည်းကားနေပြီး ကျေးရွာအတွင်း ဆိတ်၊ ဝက်မမွေးရဆိုတဲ့ စည်းကမ်းထုတ်ထားပါသည်။ ဝိုင်းခြံစည်းရိုးဆိုတာကလည်း သတ်မှတ်ထားတဲ့နယ်(၄)ရပ်၊ ဒေါင့်တိုင် များမှာ ခိုင်ခန့်သော သစ်သားငုပ်၊ ကျောက်ငုပ်များသာ စိုက်ထားခြင်းရှိပြီး တစ်အိမ်နှင့်တစ်အိမ် ဒိုးဒိုးပေါက် မြင်နေကြရပါသည်။ ဝန်ကြီးချုပ်ဦးနုခေတ် ပြည်တော်သာစီမံကိန်းပေါ်ပေါက်လာမှ ၎င်းစီမံကိန်းကို အစွဲပြုပြီး ညောင်ဇင်ရွာမှာ ပြည်တော်သာရွာလို့ အမည်ပြောင်းခေါ်တွင်စေခဲ့ပါသည်။ ၎င်းခေတ်မှာ ရွာတည်ခဲ့သော ညောင်ဇင်ရွာ ပြည်တော်သာစီမံကိန်းမှ ရေတွင်းတစ်တွင်းချပေးခဲ့ပါသည်။ ရေတွင်းမှာ အရှေ့အနောက်ရွာလယ်လမ်း တောင်ဘက် ရွာ၏ဗဟိုတည့်တည့်တွင် အုတ်ရေတွင်း တစ်တွင်း ရရှိခဲ့ပါသည်။ ၎င်းပြည်တော်သာစီမံကိန်းကို အစွဲပြု၍ ယခုညောင်ဇင်ကျေးရွာကို ပြည်တော်သာကျေးရွာဟု အမည်ပြောင်းလဲ ခေါ်ဆိုခဲ့ပါသည်။

ယခုအချိန်မှတောင် ပြည်ထဲရေးမှာ ညောင်ဇော်ပြည်တော်သာဟု အမည်တွဲလျှက်ပေါ်ပေါက်နေပါသည်။

အကိုးအကားများ

- ဦးဖိုးကြည်၏ မှတ်တမ်းမှတ်စုအတွင်းမှရရှိခဲ့ပါသည်။
- ဦးညွန့်မောင် ယခုလက်ရှိ(၉၂)နှစ်ပြောခဲ့သောစကားရပ်များမှတ်တမ်းတင်ခြင်း
- ဒေါ်အုန်းလှ(၈၇)နှစ် ပြောသောစကားရပ်များမှတ်တမ်းတင်ခြင်း
- ဦးကျော်သိန်း(၈၀)နှစ် ပြောသောစကားရပ်များမှတ်တမ်းတင်ခြင်း

သမိုင်းပြုစုသူ

ဦးတင်ဦး

မီးလောင်းဖျားအုပ်စု၊ ပြည်တော်သာကျေးရွာ

ဖုန်း-၀၉-၄၀၂၆၅၂၅၉၉

ရက်စွဲ၊ ၁၃၇၇-ခု၊ တပေါင်းလပြည့်

၂၀၁၆-ခု၊ မတ်လ(၂၃)ရက်

(P5A / PRA) အကျဉ်းချုပ်ဇယား

ကျေးရွာ - ပြည်တော်သာ

စဉ်	အကြောင်းအရာ	ကွက်ပုံ	ဦးတည်ချက်	ဝက်ရှောက်သူ			အဓိကအဖွဲ့အစည်း
				ကျား	မ	ပေါင်း	
၁	ကျေးရွာလူမှုရေးပြ ဆယ်စုစာပြ မြေပုံ (social map, Resource map)	၂၀၀၆.၁၂.၂၆	ကျေးရွာပျံ၊ ကျေးရွာအေးများ ကော်မတီဝင်များ	၂၃	၃၄	၅၇	ကျေးရွာနယ်နိမိတ် အတွင်းရှိ အိမ်ခြေ၊ လယ်ခြေ စိုက်ခင်း၊ ဘုရားပုထိုးများ၊ စေတီကျေးရွာစင်္ကြံ၊ လက်ရှိ အခြေအနေနှင့် ဖွဲ့စည်းမှုနှင့် အခြေအနေများကို ရေးဆွဲဖော်ပြပါသည်။
၂	ရာသီဥတု မြေပုံ (Seasonal Calendar)	၂၀၀၆.၁၂.၂၆	ကျေးရွာသူ ကျေးရွာအေးများ ကော်မတီဝင်များ	၂၄	၃၄	၅၈	ရာသီဥတုစိုက်ပျိုးရေးများ၊ လယ်ယာလုပ်ငန်းများ၊ ပြေး၊ ခြားကုန်များ၊ ဝမ်းစာပူလုံမှုနှင့် ပြုစောမှုများ
၃	ကျေးရွာစိုက်ပျိုးရေး အစီအစဉ် (Metric Ranking)	၂၀၀၆.၁၂.၂၆	အမျိုးသားအုပ်စု အမျိုးသမီးအုပ်စု	၂၃	၃၄	၅၇	ကျေးရွာသူကျေးရွာအေးများ စိုက်ပျိုးရေးအတွက် အဓိကလိုအပ်သော စီမံကိန်းလုပ်ငန်းများကို ညှိနှိုင်းတိုင် ယ်ရေးဆွဲခြင်းဖြစ်ပါသည်။

လူမှုပေါင်းစုံပါဝင်သော လူမှုစာနိဂဏန်း ဖြစ်နိုင်ခြေနှင့် အကဲဖြတ်ခြင်းလုပ်ငန်းစဉ်

(PSA / PRA) အကျဉ်းချုပ်ဇယား

ကျေးဇူး - ပြည်စက်သဘ

စဉ်	အကြောင်းအရာ	ရက်စွဲ	ပြုစုသူ	တက်ရောက်သူ			အဓိက ဆွေးနွေးချက်
				ကျား	မ	ပေါင်း	
၄.	အဖွဲ့အစည်း၊ ချိတ်ဆက်ပုံ (Venn Diagram)	၂၀၁၁.၁၂.၂၅	ကျေးဇူးသွ၊ ကျေးဇူးသားများ ကော်မတီဝင်များ၊ ကျေးဇူးစွာအုပ်ချုပ် ရေးအဖွဲ့ဝင်များ	၂၄	၃၄	၅၈	ကျေးဇူးစွာအဖွဲ့ဝင်၊ ဝင်ရောက်မှု ပေး လူမှုအဖွဲ့အစည်း၊ နှင့် ကျေးဇူးစွာ လူမှုအဖွဲ့အစည်း ချိတ်ဆက်မှုကို ဖြည့်စွက်ပေး နိုင်စေရန်အတွက် အကဲဖြတ် နိုင်ပါသည်။
၅.	လူမှုစီးပွားအ ဆင့်အရ ဖွဲ့စည်း (Wealth Ranking)	၂၀၁၁.၁၂.၂၅	ချမ်းသာစွာ အလယ်အလတ် ဦးစီးဌာန	၂၃	၃၄	၅၇	ကျေးဇူးစွာအဖွဲ့ဝင်၊ လူမှုစီးပွား အဖွဲ့အစည်း၊ ဝင်ရောက်မှု ပေး လူမှုအဖွဲ့အစည်း၊ နှင့် ကျေးဇူးစွာ လူမှုအဖွဲ့အစည်း ချိတ်ဆက်မှုကို ဖြည့်စွက်ပေး နိုင်စေရန်အတွက် အကဲဖြတ် နိုင်ပါသည်။
၆.	ပင့်ကူအိမ် ကွန်ယက် (Spider Web)	၂၀၁၁.၁၂.၂၅	ကျေးဇူးသွ၊ ကျေးဇူးသားများ၊ အမျိုးသား အုပ်စု၊ အမျိုးသမီးအုပ်စု	၂၃	၃၄	၅၇	အမျိုးသားနှင့် အမျိုးသမီး များအား အလုပ်အကိုင်အ ဖွဲ့အဖွဲ့အစည်း၊ ဝင်ရောက်မှု ပေး လူမှုအဖွဲ့အစည်း၊ နှင့် ကျေးဇူးစွာ လူမှုအဖွဲ့အစည်း ချိတ်ဆက်မှုကို ဖြည့်စွက်ပေး နိုင်စေရန်အတွက် အကဲဖြတ် နိုင်ပါသည်။

ပြာသာဒ်

ကျေးဇူး - ပြည်ထောင်စု

အင်အား - ဖိတ်ခေါ်ပျက်

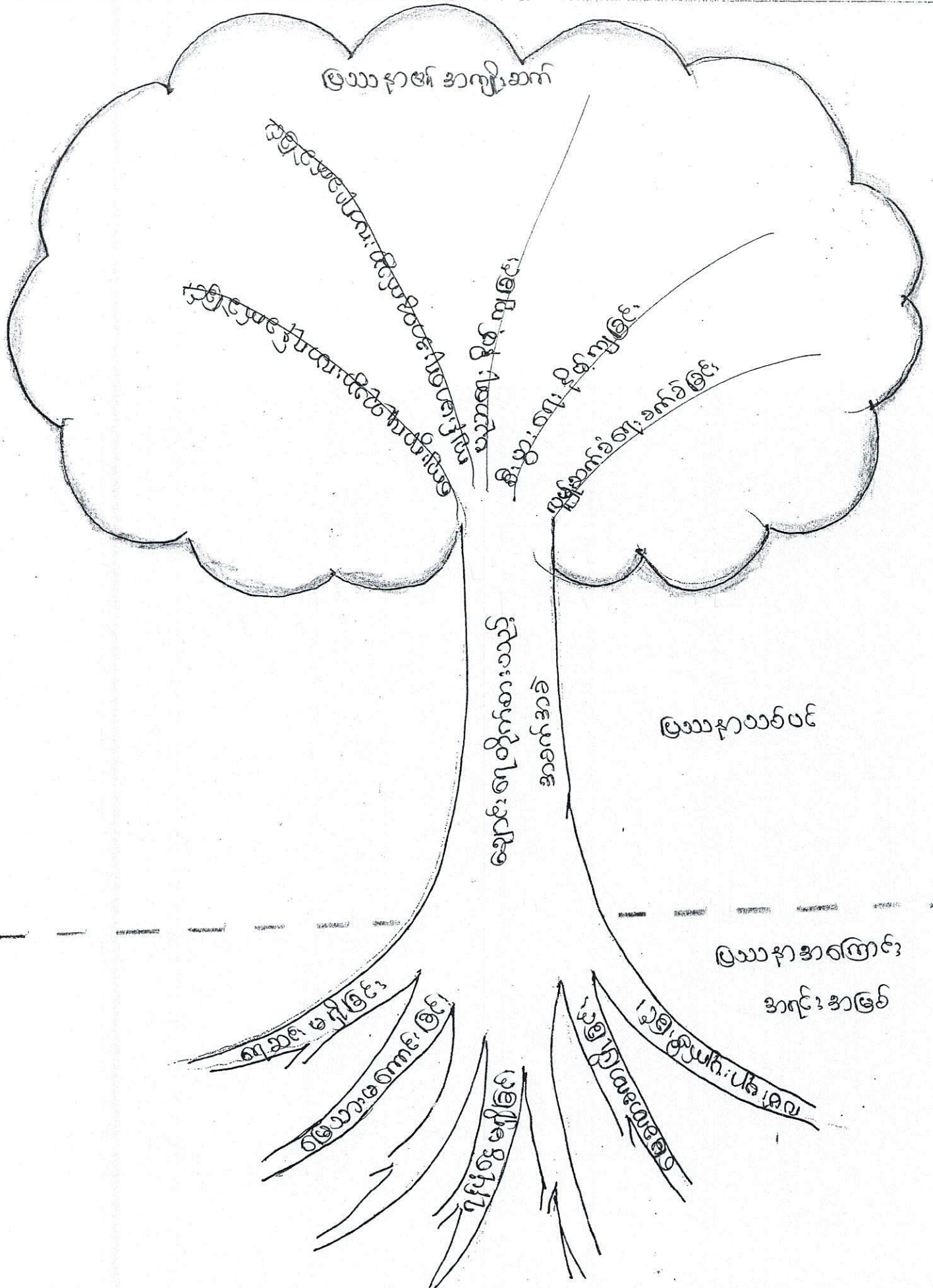

ကျား မေ ဒဏ်ဒားကဏ္ဍပြပင့် ကူအိမ်

ပြည်တော်သာကျေးရွာ

ဖိ. ရဟင်ဖျား ဒုဏ်

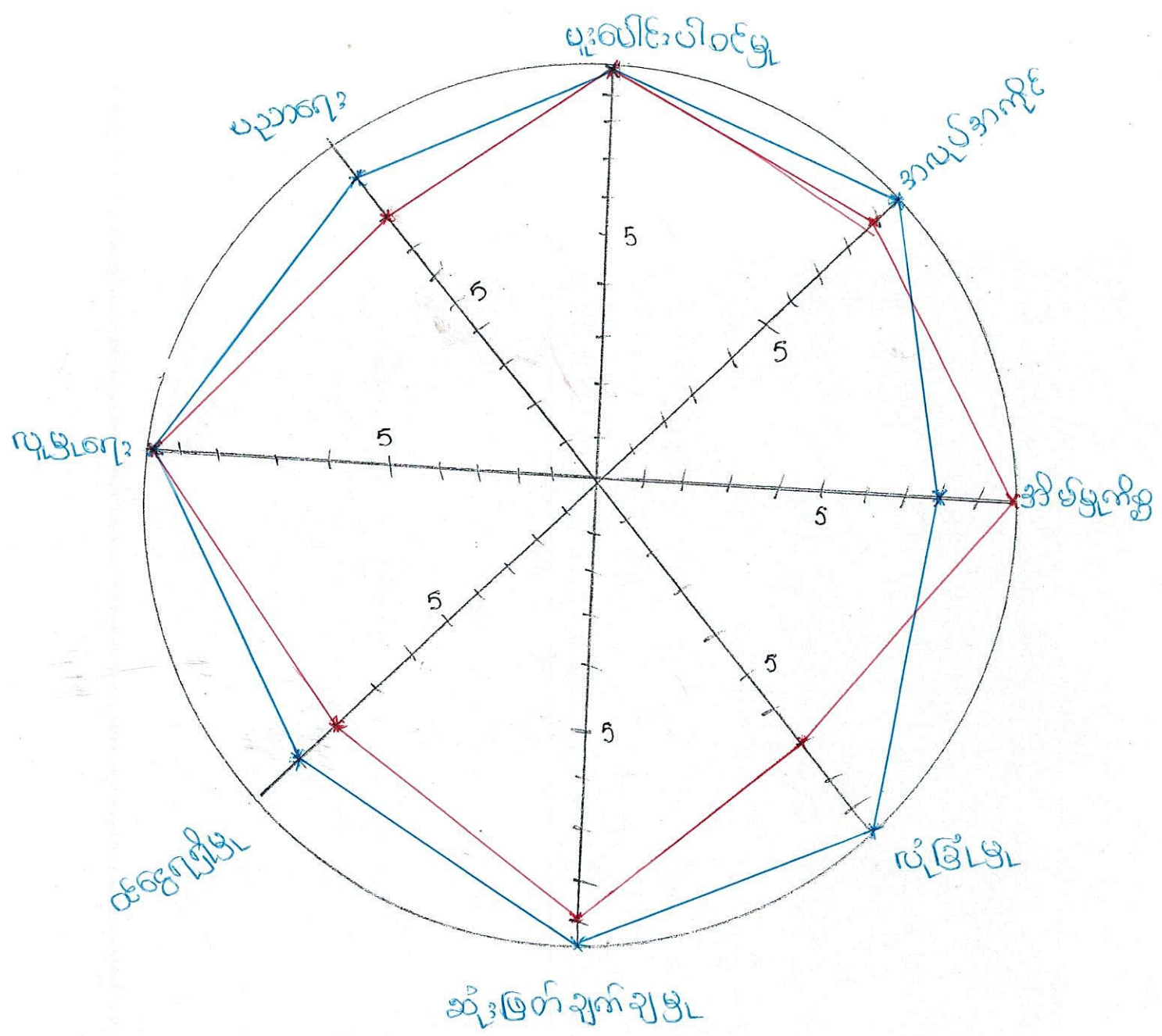

ကျား ———
မေ ———

ကျား၊မ ပဋိကုဒိမ်ပြ ပုံစံ

အုပ်စု - မီး၊လောင်ဖျား

ကျေးရွာ - ဖြည်တော်သာ

အေးအေးခြင်းနှင့် သန်းစစ်ခြင်း

အမျိုးသမီးများသည် ဆုံးဖြတ်ချက်ချိုင်မှု၊ ပူးပေါင်းပါဝင်မှု၊
ပုဂ္ဂလိက၊ ပညာရေး၊ လုံခြုံမှုတို့တွင် အားနည်းနေသည်။ အိမ်မွန်စွာများတွင်
အမျိုးသမီးများသည် ရာခိုင်နှုန်းဖြည့်ဖြစ်နေသည်။ အမျိုးသမီးများသည်
အိမ်တွင်း၊ ဖွဲ့တွင် အများဆုံး လုပ်ကိုင်နေရသည်။ အတွက် ဝင်ငွေရရှိ နည်းပါးသည်
ပညာရေးအားနည်းခြင်း၊ မပြောရုံ မဆိုရုံရာမှ ပါဝင်ဆုံးဖြတ်ခွင့်မရှိပဲဖြစ်သည့်
ကျေးရွာတွင် အမျိုးသမီး သီးသန့် အသိပညာပေး အေးအေးပွဲများ လုပ်ကိုင်
ဖမော့စားပေးရမည်။ လုပ်အားခတိုးတိုးပေးခြင်း၊ ကျေးရွာဖွံ့ဖြိုးတိုးတက်ရေး
လုပ်ငန်းများ ဆောင်ရွက်ရာတွင် အမျိုးသမီးများအား လက်ဝဲခေါ်ခြင်းဖြင့်
ကူညီနိုင်သည်။

ဥစ္စာရန် ခွဲခြမ်း စိတ်ဖြာခွဲ

ကျေးဇူး ⇒ ဖြည့်စေတက်သာ
 ခွဲပုံစု ⇒ မီး၊ ဓာတ်၊ ဖျား

စဉ်	အဆင့်	ခွဲခြားသတ်မှတ်ပုံ	ဝင်အိမ်ထောင်စု	ရာခိုင်နှုန်း
၁	သော့ပတ်သော ခုတ်	ယာဇာ (၅) ဇာ၊ တိုက်အိမ်၊ နွား (၁) ဂွဉ်၊ TV၊ ဆိုင်ကပ်၊ ကား၊ ဖုန်း၊	၄	၂.၈၅%
၂	အဆင့်မြင့်သော အဆင့်	ယာဇာ (၁) ဇာ၊ သွပ်မိုထုပ်ကအိမ်၊ နွား (၁) ဂွဉ်၊ ဆိုင်ကပ်၊ TV	၂၅	၁၇.၈၅%
၃	အဆင့်မြင့်သော အဆင့်	ထုပ်ကဝါးကပ်မိုး၊ နွား (၁) ဇာ၊ ဝက်ကပ်ကောင်၊ ဖုန်း၊	၅၈	၄၁.၄၂%
၄	အဆင့်မြင့်သော အဆင့်	ထန်းဂွက်မိုးထန်းဂွက်ကအိမ်၊ ဝက်ကပ်ကောင်	၄၅	၃၂.၁၄%
၅	အဆင့်မြင့်သော အဆင့်	အိမ်မကောင်	၈	၅.၇၁%

ညွှန်းချက် ခွဲခြမ်းစိတ်ဖြာခြင်း၊ ဇယား

အုပ်စု - မီးပွားပျား

ကျေးဇူးပြုပေးသော

ကျေးဇူးခြင်းနှင့် ဆင်းစပ်ခြင်း

ကျေးဇူးတင်စွာ နှစ်ပတ်လည် အိမ်ထောင်စု (၄၅) အိမ်ထောင်စု ရှိပါသည်။

ဆင်းရဲနွမ်းပါးမှုသည် အကြောင်းရင်းမှာ ရေစား၊ ကျား၊ လုပ်ငန်းများသာ
လုပ်ဆောင်ရသောကြောင့် ပုံမှန်ဝင်ငွေ မရှိခြင်း၊ ကလေးများအား ကျောင်းဖွဲ့
နိုင်ခြင်း၊ အိမ်ထောင်ရေးအဖွဲ့ကွဲစွာ ဆင်းရဲနွမ်းပါးသူများ၏ အားလပ်ချိန်တွင်
အိမ်ထောင်ရေးအဖွဲ့ ဟူ၍ တင်ပြသော လိုက်နာသူများကို အလေးထား
စဉ်းစားပေးသင့်ပါသည်။ လမ်းဖောက်လုပ်ခြင်း၊ လုပ်ငန်းကြောင့် လုပ်အားခရရှိပြီး
ဝင်ငွေရလာသည်။ စာတင်ကျောင်းခြံစည်းရိုးဝတ်ခြင်းကြောင့် ကျောင်းသားများ
အန္တရာယ်ကင်းစေရန် လိုအပ်ပါသည်။

အာဖြေ့အာစည်းချိုဝ်ဆက်မ္မ

ကျေးဇူး - ဖြည့်စောက်သာ

ဒုဗ်စု - ဇီးလောင်ဖျာ

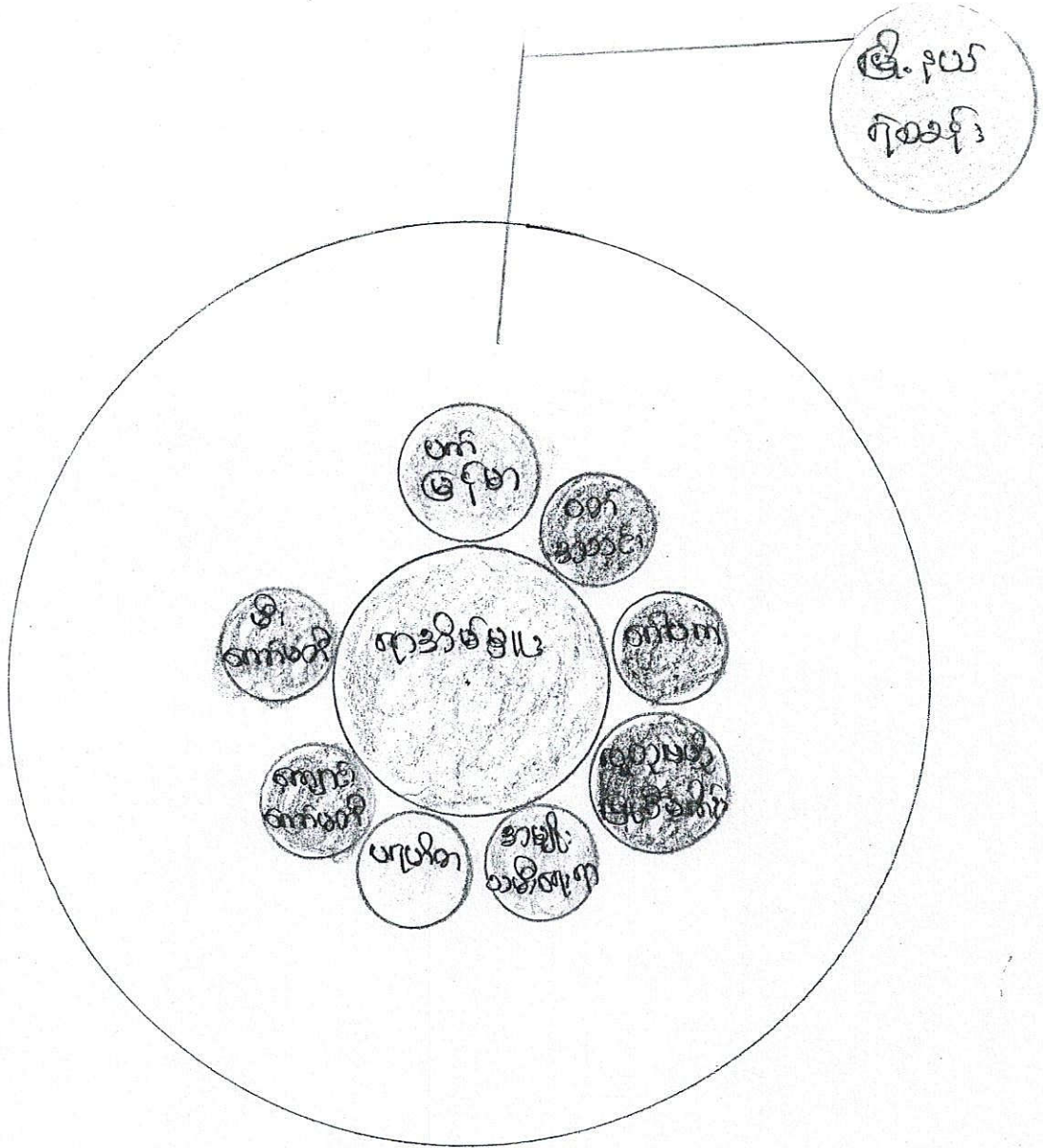

အဖွဲ့အစည်း ချိတ်ဆက်မှု ပုံစံ

အုပ်စု - မီးလောင် ဗျာ

ကျေးဇူးပြုပေးသော

အဖွဲ့အစည်း ဖွဲ့စည်းပုံ

ကျေးဇူးပြုပေးသော နည်းစနစ်များသည် ကျေးဇူးအဖွဲ့၊ အဖွဲ့အစည်းများနှင့် ဖွဲ့စည်းပုံ၊
ခွဲခြားစားရားပေးပေးမှုများ၊ အဓိကရည်ရွယ်ချက်သည်။ ပရဟိတ၊ ဝတ်အသင်းများ
သည် ကျေးဇူးပြုပေးသော နည်းစနစ်များ၊ ဘာသာရေးများတွင် အဓိကပါဝင်သည်။
ပက်ဇာဒါ အဖွဲ့များသည် အဖွဲ့အစည်း၊ အဖွဲ့များဖြစ်သည်။ မီးရောင်မတိုင်၊
ကျောင်းကျောင်းများသည် ကျေးဇူးပြုပေးသော မီးရောင်များနှင့် ပညာတတ်မြောက်မှု
တွင် အဓိကပါဝင်သည်။

အုပ်စုအဖွဲ့အစည်းများသည် မြို့နယ်အုပ်စုအဖွဲ့များ၊ ရန်ကင်း၊
မြို့နယ်ပညာရေးများ၊ ကျေးလက်ဦးစီးဌာနများကို ဆက်သွယ်ဆောင်ရွက်သည်။
စာသင်ကျောင်းနှင့် ပတ်သက်၍ အရေးပေါ် အခြေအနေများ ကြုံလှပါက ဆက်သွယ်
ဌာနနှင့် ဆက်သွယ်ဆောင်ရွက်သည်။

ရက်စွဲ ၁၂၇.၉.၂၀၁၇

ရာသီခွဲဖြင့် ငြိမ့်ပိုက်

ကျေးဇူး ၁ ငြိမ်တော်သဘ
အုပ်စု ၁၁ ဇွဲ၊ လောဇယျား

အကြောင်းအရာ	ဇွဲ	မုတ်	မုတ်	မုတ်	မုတ်	မုတ်	မုတ်	မုတ်	မုတ်	မုတ်	မုတ်	မုတ်
ပွဲတော်များ	၂၇											
ခွဲစိတ်ပျိုးများ	၂၇	၂၇		၂၇		၂၇	၂၇	၂၇	၂၇	၂၇	၂၇	၂၇
ရက်ပတ်များ												
အထွေထွေအချက်	///		///		///		///		///		///	///
ဝင်ငွေ	Δ		Δ		ΔΔ		ΔΔ		ΔΔ		ΔΔ	ΔΔ
စွက်ငွေ	ΔΔ		Δ		Δ		Δ		ΔΔ		ΔΔ	Δ
ကျေးဇူးများ	၂၇								၂၇			၂၇

ရာသီခွင်ဇာတ်ကဏ္ဍ

အုပ်စု - မိုးလေဝသဌာန

ကျေးဇူး - ဩစတရာလီးယား

အဖွဲ့ဝင်များနှင့်အဖွဲ့ဝင်များ

လယ်ယာဇာတ်ကဏ္ဍ ဝါးပျိုးခြင်း နှင့် ကိုင်း၊ ခြေစိုက်ပျိုးခြင်း၊ လုပ်ငန်းကို အဓိက
 လုပ်ကိုင်ပါသည်။ လယ်ယာ၊ ကိုင်း၊ ခြေ လုပ်ငန်းမှ အပ ကျန်လုပ်ငန်းများမှ ဝင်ငွေ
 လုံလောက်မှုမရှိပါ။ ရာသီဥတု ဖောက်ပြန်ခြင်း၊ မိုးလေဝသ မမျှခြင်း၊ ကြေးခြင်း
 ဝေ့ခြင်း၊ ဝါးပျိုးမှု နည်းပါးပါသည်။ ကဆုန်၊ ဝါဆို၊ ဝါတန်း၊ ကျွတ်၊ တပို့၊ တွဲလများ
 စွန့်အားလပ်ပါသည်။ ဝင်ငွေမလုံလောက်ချိန်တွင် ဝါးပျိုးမှုကို လုပ်ကိုင်လေ့ရှိပါ
 သည်။ အမျိုးသမီးများသည် အသက်စမွေးဝမ်းကြောင်းအဖြစ် ကောက်ရိတ်၍ လုပ်ကိုင်
 ဖြစ်ပါသည်။ အမျိုးသားများနှင့် လုပ်အားခ တောင်းယူမရပါ။ အမျိုးသားများမှ
 တာဝန်ယူမှုနှင့် ကျား၊ မ ကျားက ဝါးခြင်းလက်ခံ လာအောင် ပြောပြ အေး၊ ခွေးသည်
 တောင်းယူမှုနှင့် သာတူညီမျှ အကြောင်း အေး၊ ခွေးသည်။



လျား / မ ပိုင်ဆိုင် နေသော

အခြားအဖွဲ့ဝင်များ ပိုင်ဆိုင်သူများ ပိုင်ဆိုင်သူများ ပိုင်ဆိုင်သူများ

လျား	မ	လျား	မ	လျား	မ
ပုည၊	ယာခြေ	ပုည၊	ယာခြေ	ပုည၊	ယာခြေ
နိုး၊	ခိုင်	နိုး၊	ခိုင်	နိုး၊	ခိုင်
ပုဆိုး	ပိုင်၊	ပုဆိုး	ပိုင်၊	ပုဆိုး	ပိုင်၊
စွန်တိုး	ကား	စွန်တိုး	ကား	စွန်တိုး	ကား
ဖုန်း	ဖုန်း	ဖုန်း	ဖုန်း	ဖုန်း	ဖုန်း
	TV		TV		TV
	ဆိုင်ကယ်		ဆိုင်ကယ်		ဆိုင်ကယ်

ကျား၊မ ပိုင်ဆိုင်မှုပြုရယူ

ဒုတိယ - မီးရောင်ဖျား

ကျေးဇူး - ပြည်တော်သာ

အေးအေးခြင်းနှင့် ဆန်းစစ်ခြင်း

လှည်း၊ နွား၊ ဂျာ၊ ဗူး၊ ဝှက်စား ဝှက်ကို အမျိုးသားများယုံ့စွဲ၍ အမျိုးသား၊ အမျိုးသမီး ပါ ထိန်းချုပ်သည်။ ကျောက်ပြင်၊ အပ်ချုပ်စက်၊ ရွှေလက်ကောက်၊ ရွှေနှားကပ် ဝှက်ကို အမျိုးသမီးများယုံ့စွဲ၍ အမျိုးသားများကပါ ထိန်းချုပ်သည်။ ယာဇာ၊ အိမ်၊ ဝိုင်းခြံ၊ ကား၊ TV၊ ဆိုင်ကပ် ဝှက်အား အမျိုးသား၊ အမျိုးသမီး ယုံ့စွဲ၍ ပြုပြင်ခြင်း၊ ဆုံးဖြတ်ချက်ချခြင်း၊ ထိန်းချုပ်ခြင်းတို့ကို အမျိုးသားများ ပြုလုပ်သည်။ အမျိုးသမီးများအား ဆုံးဖြတ်ချက်ချခြင်း၊ အကောင်အထည်ဖော် ဆောင်ရွက်ခြင်းတို့တွင် အမျိုးသားများနှင့် တန်းတူအေးအေးခြင်းဖြင့် ပစ္စည်းများ အား တန်းတူပိုင်ဆိုင်ကြောင်း ဖိနှိပ်နိုင်သည်။

ကျေးရွာစီမံကိန်း အထောက်အကူပြု ကော်မတီများစာရင်း

စဉ်	အမည်	ရာထူး/တာဝန်	ကျေးရွာ	ဖုန်းနံပါတ်
၁	ဦးစိုးခိုင်	ကျေးရွာ စီ/ထောက် ဥက္ကဋ္ဌ	ဖြည်ထားသာ	၀၉-၄၅၂၅၂၅၂၅၂၅
၂	ဒေါ်စန်းစန်းစိန်	ကျေးရွာ စီ/ထောက် ဥက္ကဋ္ဌ	"	၀၉-၇၉၂၂၅၂၅၂၅
၃	ဦးကျော်ရွှေ	ဝယ်ယူရေးဆပ်ကော်မတီ ဥက္ကဋ္ဌ	"	၀၉-၂၅၉၀၆၄၂၅၂၅
၄	ဦးထွန်းဖြူ	မှတ်တမ်းထိန်း	"	
၅	ဒေါ်တင်ဖြူ	အဖွဲ့ဝင်	"	၀၉-၇၈၇၆၅၂၅၂၅
၆	ဦးခင်အောင်	စောင့်ကြည့်ကြီးကြပ်ရေး ဆပ်ကော်မတီ ဥက္ကဋ္ဌ	"	၀၉-၇၈၂၅၈၇၅၂၅
၇	ဦးယုဝင်း	အဖွဲ့ဝင်	"	၀၉-၇၉၄၅၅၅၅၅၅
၈	ဒေါ်ပင်စန်း	အဖွဲ့ဝင်	"	၀၉-၄၀၂၅၅၅၅၅၅
၉	ဒေါ်အေးမာ	လည်ပတ်ထိန်းသိမ်းရေး ဆပ်ကော်မတီ ဥက္ကဋ္ဌ	"	၀၉-၇၈၉၇၅၅၅၅
၁၀	ဦးဝင်းမြင့်အောင်	အဖွဲ့ဝင်	"	၀၉-၂၅၈၀၀၈၀၇၉
၁၁	ဒေါ်ပန်းပန်းဖြူ	အဖွဲ့ဝင်	"	
၁၂	ဦးသီဝင်း	ဝေဖန်အကြံပြုတိုင်ကြားရေး	"	၀၉-၇၈၆၄၀၈၅၅၅
၁၃	ဒေါ်ပြုံးပြုံးအေး	ဝေဖန်အကြံပြုတိုင်ကြားရေး	"	၀၉-၇၉၄၆၆၆၅၅၅
၁၄	ဦးသာဌာ	စေတနာ့ဝန်ထမ်း	"	
၁၅	ဒေါ်ပင်စန်း	စေတနာ့ဝန်ထမ်း	"	၀၉-၇၈၀၅၇၅၅၅၅
၁၆	ဦးစိုးလွင်	ကျေးရွာစာရင်းကိုင်	"	၀၉-၇၉၂၅၅၅၅၅

ကျေးရွာဖွံ့ဖြိုးရေးအစီအစဉ်ရေးဆွဲခြင်းနှင့် ကော်မတီဝင်များရွေးချယ်ခြင်း



ပုံစံ - ၈ - ၁ ကျေးရွာအခြေခံအချက်အလက်များ (Form PC 1)

လမ်းညွှန်ချက်၊ ကျေးရွာတစ်ရွာသို့ ပထမဆုံးမိတ်ဆက်ခရီး သွားရောက်သောအခါ လူထုဝည်းရုံးရေးမှူးသည် ကျေးရွာ ခေါင်းဆောင်များအား ကျေးရွာအချက်အလက်များကို မေတ္တာရပ်ခံ၍ တောင်းခံရသည်။ ဤအချက်အလက်များကို စီမံကိန်း မိတ်ဆက်အစည်းဝေးမတိုင်မီတောင်းခံရမည်။ စီမံကိန်းမိတ်ဆက်အစည်းဝေးတွင် လူထုဝည်းရုံးရေးမှူးသည် ဤအချက်အလက် များအား စစ်ဆေးပြီး မှန်ကန်အောင်ပြုလုပ်ရမည်။ ပြီးနောက်တွင် လူထုဝည်းရုံးရေးမှူးမှ သတင်းအချက်အလက်ထံသို့ Tablets မှ တစ်ဆင့် ဖြည့်သွင်းရမည်။

ကျေးရွာခေါင်းဆောင် အမည် ဦးမြင့်နိုင်	ကျေးရွာခေါင်းဆောင်၏ ဖုန်းနံပါတ်	လူထုဝည်းရုံးရေးမှူး၏ အမည် ဒေါ်စေတီ၊ ၁၉၈၂
ပြည်နယ်၊တိုင်းဒေသကြီး ဗဟို	မြို့နယ် ညောင်ဦး	ကျေးရွာအုပ်စု ဧရာဝတီ
		ကျေးရွာ ပြည်တော်သာ

က။ လူဦးရေ

လူမျိုးစု	အိမ်ထောင်စုအရေအတွက်	ကိုးကွယ်သည့်ဘာသာ	အိမ်ထောင်စုအရေအတွက်
လူမျိုးစု (၁) ဗမာ	၁၄၀	ဘာသာ (၁) ဗုဒ္ဓ	၁၄၀
လူမျိုးစု (၂) -----		ဘာသာ (၂) -----	
လူမျိုးစုရော -----		ဘာသာရော -----	
အခြား			
	အရေအတွက်		
မသန်စွမ်းသူများ	၄		
သက်ကြီးရွယ်အိုများ (၆၅ နှစ် နှင့် အထက်)	၂၅		
စစ်ဘေးရှောင်			

	အမျိုးသား အရေအတွက်	အမျိုးသမီး (အရေအတွက်)
လူဦးရေ	၃၀၆	၃၄၇
လူမျိုးစု (၁) ဗမာ		
လူမျိုးစု (၂) -----		
အခြား		
အိမ်ထောင်ဦးစီး	၁၁၀	၃၀

(ခ) အခြေခံအဆောက်အအုံ အသုံးအဆောင်များ

စာသင်ကျောင်း	အမှတ် ခြံပ်ပါ	ကျန်းမာရေး	အမှတ် ခြံပ်ပါ	ဘာသာရေး အဆောက် အအုံများ	အမှတ် ခြံပ်ပါ
အထက်တန်းကျောင်း	<input type="checkbox"/>	ဆေးရုံ	<input type="checkbox"/>	ဇေတီ	<input checked="" type="checkbox"/>
အလယ်တန်းကျောင်း	<input type="checkbox"/>	ကျန်းမာရေးဌာန	<input type="checkbox"/>	ဘုန်းကြီးကျောင်း	<input checked="" type="checkbox"/>
မူလတန်းကျောင်း	<input checked="" type="checkbox"/>	ကျန်းမာရေးဌာနခွဲ	<input type="checkbox"/>	ဟိန္ဒူဘုရားကျောင်း	<input type="checkbox"/>
မူကြိုကျောင်း	<input type="checkbox"/>	ဆေးပေးခန်း	<input type="checkbox"/>	ခရစ်ယာန်ကျောင်း	<input type="checkbox"/>
အခြား	<input type="checkbox"/>	အခြား	<input type="checkbox"/>	ဗလီ	<input type="checkbox"/>
				အခြား	<input type="checkbox"/>
မှတ်ချက်		မှတ်ချက်		မှတ်ချက်	

(ဂ) ကျွမ်းကျင်သူများမှတ်တမ်း (ကျေးရွာတွင်နေထိုင်သော သို့မဟုတ် တခြားရွာမှလာရောက်သော ကျွမ်းကျင်သူများ)

(၁) တသင်ကျောင်း			(၂) ကျန်းမာရေး			(၃) လက်မှုပညာရှင်		
	ရွာတွင်နေထိုင်သူ	အခြားရွာမှလာသူ		ရွာတွင်နေထိုင်သူ	အခြားရွာမှလာသူ		ရွာတွင်နေထိုင်သူ	အခြားရွာမှလာသူ
မူလတန်းပြဆရာ/မ	<input checked="" type="checkbox"/>	<input checked="" type="checkbox"/>	ဆရာဝန်	<input type="checkbox"/>	<input type="checkbox"/>	လက်သမား	<input checked="" type="checkbox"/>	<input type="checkbox"/>
အထက်တန်းပြဆရာ/မ	<input type="checkbox"/>	<input type="checkbox"/>	လက်ထောက်ကျန်းမာရေးမှူး	<input type="checkbox"/>	<input type="checkbox"/>	ပန်းရံ	<input checked="" type="checkbox"/>	<input type="checkbox"/>
အလယ်တန်းပြဆရာ/မ	<input type="checkbox"/>	<input type="checkbox"/>	အမျိုးသမီးကျန်းမာရေးဆရာမ	<input type="checkbox"/>	<input type="checkbox"/>	လှုပ်စပ်ကျွမ်းကျင်၊ မီးသမား	<input type="checkbox"/>	<input type="checkbox"/>
မူကြိုဆရာ/မ	<input type="checkbox"/>	<input type="checkbox"/>	သားဖွားဆရာမ	<input type="checkbox"/>	<input checked="" type="checkbox"/>	ရေဂိုက်သွယ်သူ	<input checked="" type="checkbox"/>	<input type="checkbox"/>
အခြား	<input type="checkbox"/>	<input type="checkbox"/>	ပြည်သူ့ကျန်းမာရေးလုပ်သား	<input type="checkbox"/>	<input type="checkbox"/>	စက်ပြင်ဆရာ	<input type="checkbox"/>	<input type="checkbox"/>
မှတ်ချက်			မှတ်ချက်			မှတ်ချက်		

(ဃ) ကျေးရွာသို့ ရောက်ရှိနိုင်သည့် လမ်းအခြေအနေ / ကျေးရွာတစ်ရွာသည် ၎င်း၏ ကျေးရွာအုပ်စုနှင့် ဆက်သွယ်ထားသော လမ်းအခြေအနေ (အောက်ပါတို့ကိုဝိုင်းပါ)

ကျောက်ကြမ်းလမ်း: ကတ္တရာလမ်း ကွန်ကရစ်လမ်း: _____
 ကျောက်ခင်းလမ်း: မြေသားလမ်း လူသွားလမ်း: _____
 မော်တော်ဆိုင်ကယ်လမ်း: _____
 အခြား: _____

(င) ကျေးရွာဖွံ့ဖြိုးမှုစီမံချက်

- (၁) လူထုပဟိုပြုစီမံကိန်းမစတင်မီ ဤကျေးရွာတွင်ကျေးရွာဖွံ့ဖြိုးမှု စီမံချက်ရှိခဲ့ပါသလား? မရှိပါ မသိပါ
- (၂) ရှိခဲ့ပါလျှင် ဤစီမံချက်ကို မည်သည့် ခုနှစ်တွင်ပြင်ဆင်ခဲ့ပါသနည်း? နှစ်-----/ မသိပါ
- (၃) ဤစီမံချက်ကို မြို့နယ်မှအတည်ပြုခဲ့ပါသလား? ပြုခဲ့ပါသည်/မပြုခဲ့ပါ /မသိပါ

(စ) ခရီးအကွာအဝေး

- (၁) ဤကျေးရွာ၏ပဟိုမှ ၎င်းကျေးရွာအုပ်စု၏ပဟိုအထိ ခရီးမိုင်မည်မျှကွာဝေးသနည်း? မိုင် ၁.၂၅ /မသိပါ
- (၂) ဤကျေးရွာမှ ၎င်းကျေးရွာအုပ်စုပဟိုအထိ သွားလာရာတွင်ကြာမြင့်သည့်အချိန်။

ခြောက်သွေ့ရာသီတွင်ကြာချိန် ၅ မိနစ် ----- ထော်လာဂျီ/မော်တော်ဆိုင်ကယ်/ခြေလျင်/လား/မော်တော်ဘုတ်/
 အခြား: -----
 မိုးရာသီတွင်ကြာချိန် ၅ မိနစ် ----- ထော်လာဂျီ/မော်တော်ဆိုင်ကယ်/ခြေလျင်/လား/မော်တော်ဘုတ်/
 အခြား: -----

(ဆ) ပတ်ဝန်းကျင်ဆိုင်ရာ သဘာဝဘေးအန္တရာယ်

ဤကျေးရွာတွင် ရေကြီးခြင်းကဲ့သို့ သဘာဝဘေးအန္တရာယ်ကျရောက်ဖူးခြင်း ရှိပါသလား။

မရှိပါ ရှိပါသည် ရှိလျှင်ဖော်ပြပါ -----

(ဇ) ကျေးရွာတွင် ဖွဲ့စည်းထားသော အဖွဲ့အစည်းများ

လူထုဗဟိုပြုစီမံကိန်းမတိုင်မီ ဤကျေးရွာတွင် ကျေးရွာဖွံ့ဖြိုးရေးအတွက် အပိုငွေ (သို့) ရွာသားများကုန်ယ်တိုင်(သို့) စီမံကိန်းတစ်ခုခုမှ ဖွဲ့စည်းထားသည့် အဖွဲ့အစည်းများရှိပါသလား။

(၁) ပရဟိတ ဘာသံ

(၂) အိန္ဒိယ ရှေးကောက်မှု၊ ပက်မီဒါ

(ဈ) အထွေထွေအုပ်ချုပ်ရေး ဦးစီးဌာန (GAD) မှ မှတ်တမ်းတင်ထားခြင်း

ဤကျေးရွာသည် အထွေထွေအုပ်ချုပ်ရေး ဦးစီးဌာန (GAD) မှ မှတ်တမ်းတင်ထားမှု ရှိပါသလား။

မရှိပါ

ရှိပါသည်

ကျေးရွာခေါင်းဆောင်

အမည် ဦးကျော်နိုင်

လက်မှတ် [Signature] နေ့စွဲ ၂၀၁၉.၀၂.၀၇

လူထုစည်းရုံးရေးမှူး

အမည် ဒေါ်မေထွန်း

လက်မှတ် [Signature] နေ့စွဲ ၂၀၁၉.၀၂.၀၇

ပုံစံ - ၈ - ၂ - စီမံကိန်းစက်ဝန်းအချိန်ဇယား (PC 2)

လမ်းညွှန်ချက်၊ သက်ဆိုင်ရာလူထုစည်းရုံးရေးမှူး/လက်ထောက်နည်းပညာမှူးများမှ စီမံကိန်းစက်ဝန်းအဆင့်တစ်ခုစီဖြီးစီးတိုင်း ကျေးရွာနှင့် ကျေးရွာအုပ်စုအတွက် ဤပုံစံကို ဖြည့်သွင်းရမည်။	
စည်းရုံးရေးမှူး/ဝန်ထမ်း အမည်	ဒေါ်မေဝင်းကြူ၊ ဒေါ်ကျော်စွမ်းဝင်း
နေ့စွဲ	စက်ဝန်းအားအမှတ်ဖြစ်ပါ <input type="checkbox"/> စက်ဝန်း(၁) <input type="checkbox"/> စက်ဝန်း(၂) <input checked="" type="checkbox"/> စက်ဝန်း(၃) <input type="checkbox"/> စက်ဝန်း(၄)
မြို့နယ်	မြို့နယ် ညောင်ဦး
မြို့နယ်	ကျေးရွာအုပ်စု မီးလောင်ဖျား
မြို့နယ်	ကျေးရွာ ဖြည့်တော်စာ

စီမံကိန်းဆောင်ရွက်မှုအဆင့်များ	နေ့စွဲ		အစည်းအဝေးတွင်တက်ရောက်သူအရေအတွက်			
	စတင်သည့်နေ့	ပြီးဆုံးသည့်နေ့	အမျိုးသားအရေအတွက်	အမျိုးသမီးအရေအတွက်	ဒိမ်ထောင်စုအရေအတွက်	လူမျိုးစုတက်ရောက်သူအရေအတွက်နှင့် လူမျိုးစုအမည်
၁။ ကျေးရွာစီမံကိန်း စီမံဆက်အစည်းအဝေး	၂၆-၉-၂၀၁၇	၂၆-၉-၂၀၁၇	၆၅	၁၀၂	၁၄၀	၁၆၇ မဃာ
၂။ ကျေးရွာဖွံ့ဖြိုးရေး စီမံချက်ရေးဆွဲခြင်းအစည်းအဝေး	၂၇-၉-၂၀၁၇	၂၇-၉-၂၀၁၇	၇၀	၁၀၂	၁၄၀	၁၇၂ မဃာ
၃။ ကျေးရွာအုပ်စု လုပ်ငန်းဆုံးဖြတ်ချက်ချသည့်အစည်းအဝေး	၂၈-၉-၂၀၁၇	၂၈-၉-၂၀၁၇	၁၉	၁၀	၂၉	၂၉ မဃာ
၄။ မြို့နယ်အဆင့် စီမံကိန်းရေးဆွဲရေးနှင့် အကောင်အထည်ဖော်ရေးကော်မတီ၏ စီမံကိန်း သုံးသပ်မှုအစည်းအဝေး	၂၃-၁၀-၂၀၁၇	၂၃-၁၀-၂၀၁၇	မလို	မလို	မလို	မလို
၅။ မြို့နယ် စီမံကိန်းရေးဆွဲရေးနှင့် အကောင်အထည်ဖော်ရေး ကော်မတီ၏ဆုံးဖြတ်မှုကို ရွာသို့ အသိပေးအကြောင်းကြားသည့် အစည်းအဝေး						
၆။ စီမံကိန်းလုပ်ငန်းခွဲစီမံချက်ရေးဆွဲခြင်းအစည်းအဝေး						
၆.၁။ စီမံကိန်းလုပ်ငန်း အကောင်အထည်ဖော်ရေးအစီအစဉ် ရေးဆွဲခြင်း						

၆.၂။ ဝယ်ယူရေးအစီအစဉ် ရေးဆွဲခြင်း						
၆.၃။ ဘဏ္ဍာရေးတုန့်ကျမှု လျာထားအစီအစဉ် ရေးဆွဲခြင်း						
၆.၄။ ပြင်/ထိန်းအစီအစဉ် ရေးဆွဲခြင်း						
၇။ စီမံကိန်းလုပ်ငန်းခွဲ တိုးတက်မှု စောင့်ကြည့် အစည်းအဝေး						
၇.၁။ အစည်းအဝေး ပထမအကြိမ်						
၇.၂။ အစည်းအဝေး ဒုတိယအကြိမ်						
၇.၃။ အစည်းအဝေး တတိယအကြိမ်						
၇.၄။ အစည်းအဝေး စတုတ္ထအကြိမ်						
၇.၅။ အစည်းအဝေး ပဉ္စမအကြိမ်						
၈။ စီမံကိန်းလုပ်ငန်းခွဲ အပြီးသတ်စစ်ဆေးခြင်း အစည်းအဝေး						
၉။ လူထုစစ်ဆေးပွဲအစည်းအဝေး						

ပုံစံ - ၈ - ၃ ကျေးရွာဖွံ့ဖြိုးရေး ဦးစားပေးအပ်အစဉ် (Form PC 3)

လမ်းညွှန်ချက်၊ အဆင့်(၃) ကျေးရွာမျှော်မှန်းချက်အစဉ်အစား ပြီးဆုံးသောအခါ ကျေးရွာစီမံကိန်း အထောက်အကူပြု ကော်မတီသည် လူထုဝင်းရုံးရေးမှူးအကူအညီဖြင့် ဤပုံစံကိုပြည့်စုံအောင် ဖြည့်သွင်းရမည်။

လူထုဝင်းရုံးရေးမှူး/ဝန်ထမ်း အမည် **ဒေါ်မေဝင်းကြူ**

နေ့စွဲ ဝက်ဝန်းအား အမှတ်ခြစ်ပါ (✓) ဝက်ဝန်း(၁) ဝက်ဝန်း(၂)
 ဝက်ဝန်း(၃) ဝက်ဝန်း(၄)

ပြည်နယ်/တိုင်း **မန္တလေး** မြို့နယ် **လှောင်ဦး** ကျေးရွာအုပ်စု **ဖီးရောင်ဖျား** ကျေးရွာ **ပြည်စက်သာ**

က၊ အခက်အခဲအတားအဆီးများအားဆွေးနွေးခြင်း - ယခုလက်ရှိအခြေအနေတွင် ဤကျေးရွာဖွံ့ဖြိုးတိုးတက်ရေးအတွက် အဓိက အခက်အခဲအတားအဆီးများသည် မည်သည်များဖြစ်ပါသနည်း။ (အမျိုးသား/သမီး အနည်းဆုံးအခက်အခဲ ၅ ခုစီဖော်ပြပါ)

အမျိုးသား အဖွဲ့မှ တင်ပြသောအခက်အခဲအတားအဆီးများ		အမျိုးသမီး အဖွဲ့မှတင်ပြသောအခက်အခဲအတားအဆီးများ	
၁	ဥက္ကဋ္ဌလမ်း၊ လမ်းများပျားလာရန်ခက်ခဲ	၁	ဥက္ကဋ္ဌလမ်းများကျောက်စား၊ ဂျိယား၊ လာရန်ခက်ခဲ
၂	ဥက္ကဋ္ဌလမ်းဖီးအခက်အခဲ	၂	ဥက္ကဋ္ဌလမ်းဖီးအခက်အခဲ
၃	ကျောင်းသား/သူများစာသင်ရန်အခက်အခဲ	၃	ကျောင်းသား/သူများ စာသင်ရန်ခက်ခဲ
၄	စာပေဗဟုသုတပေးလာရန် ခက်ခဲ	၄	
၅		၅	

ခ၊ မျှော်မှန်းခြင်း - နောင်လာမည့် (၅) နှစ် အတွင်း ကျေးရွာဖွံ့ဖြိုးရေး မျှော်မှန်းလျာထားချက်များအား တင်ပြပါ။

အမျိုးသားအဖွဲ့မှ တင်ပြသောမျှော်မှန်းချက်များ		အမျိုးသမီးအဖွဲ့မှ တင်ပြသောမျှော်မှန်းချက်များ	
၁	ဥက္ကဋ္ဌလမ်းများ၊ ကောင်းမွန်စေချင်ပါသည်။	၁	ဥက္ကဋ္ဌလမ်းများ၊ ကောင်းမွန် စေချင်ပါသည်။
၂	ဖီးကြီး ဖီးကိုင်များကို ချဲ့စေချင်ပါသည်။	၂	ဖီးကြီး ဖီးကိုင်များကို ချဲ့ စေချင်ပါသည်။
၃	စာသင်ကျောင်း၊ ဆောင်ကိုး ချဲ့စေချင်ပါသည်။	၃	စာသင်ကျောင်း၊ ဆောင်ကိုး ချဲ့ စေချင်ပါသည်။
၄	လူပျော်လူရွယ်များစာပေဗဟုသုတကြွယ်ဝ စေချင်ပါသည်။	၄	
၅		၅	

က။ လူထုစီမံကိန်း၏ လာမည့် (၄) နှစ်အတွက် အကျုံးဝင်သော ဦးစားပေး ဖွံ့ဖြိုးတိုးတက်မှု လုပ်ငန်း အစီအစဉ်များအားဖော်ပြပါ။

အဆင့်	ကျေးရွာအတွက် ဦးစားပေး ဖွံ့ဖြိုးတိုးတက်မှု လုပ်ငန်းစဉ်များ	အဆိုပြုသူ (အမျိုးသားများ/ အမျိုးသမီးများ/အမျိုးသား + အမျိုးသမီး)	ခန့်မှန်းကုန်ကျ ဝရိတ်	အကျိုးခံစားခွင့်ရှိသူ ခန့်မှန်းခြေ အရေအတွက်
၁	ရွာတွင်း ကွန်ကရစ်လမ်းခင်း ဖြန့်	ကျား + မ	၇၅၀၀,၀၀၀	၆၅၃
၂	မီးကြိုမီးတိုင်ကျိုးချဲ့ခြင်း	ကျား + မ	၁၀,၅၀၀,၀၀၀	၆၅၃
၃	စာသင်ကျောင်းဆောင် ဆောက်လုပ်ခြင်း	မ	၁၀,၅၀၀,၀၀၀	၆၅၃
၄	စာကြည့်တိုက်ဆောက်လုပ် ခြင်း	ကျား	၁၀,၅၀၀,၀၀၀	၆၅၃
၅				

ဃ။ လူထုစီမံကိန်း၏ လာမည့် (၄) နှစ်အတွက် အကျုံးမဝင်သော ဦးစားပေး ဖွံ့ဖြိုးတိုးတက်မှု လုပ်ငန်း အစီအစဉ်များအားဖော်ပြပါ။

အဆင့်	ကျေးရွာအတွက် ဦးစားပေး ဖွံ့ဖြိုး တိုးတက်မှု လုပ်ငန်းစဉ်များ	အဆိုပြုသူ (အမျိုးသားများ/ အမျိုးသမီးများ/အမျိုးသား + အမျိုးသမီး)	အခန်းကဏ္ဍ
၁	ကွန်ပျူတာသင်တန်း	ကျား + မ	
၂	စက်ချုပ်သင်တန်း	မ	
၃	စက်ခြံလက်မှုသင်တန်း	ကျား	
၄	စိုက်ပျိုးရေးနည်းယူဘာသင်တန်း	ကျား	
၅	အစားအသုံးပစ္စည်းသင်တန်း	မ	

ခေါင်းဆောင်၊ ကျေးရွာစီမံကိန်းအထောက်အကူပြုကော်မတီမှ အတည်ပြုသည်။

အမည်၊ ဦးစိုင်းခိုင် လက်မှတ်၊  နေ့စွဲ ၂၀၁၉-၀၅-၂၀

ပုံစံ - ၀ - ၄ ကျေးရွာအုပ်စုစီမံကိန်းလုပ်ငန်းခွဲရွေးချယ်ခြင်းပုံစံ (Form PC 4)

လမ်းညွှန်ချက်၊ စီမံကိန်းလုပ်ငန်းခွဲရွေးချယ်မှုအစည်းအဝေးပြီးနောက်တွင် ကျေးရွာအုပ်စုမှ CF/TFတို့၏ အကူအညီရယူ၍ ကျေးရွာစီထောက်ကော်မတီမှ လက်မှတ်ရေးထိုးပြီး အဆိုပါပုံစံအား ပြည့်စုံအောင်ပြည့်သွင်းရမည်။ ဤပုံစံအား ပြည့်စုံစွာဖြည့်သွင်းပြီးပါက ကျေးရွာအုပ်စုဖွံ့ဖြိုးတိုးတက်ရေးစီမံချက်တွင် TPIC သို့ပေးပို့ရန်အတွက် နောက်ဆက်တွဲအဖြစ် ထားရှိရမည်။ CF မှ ကျေးရွာတစ်ရွာချင်းစီ၏ စီမံကိန်းလုပ်ငန်းခွဲဆိုင်ရာ အချက်အလက်များကို MIS သို့ထည့်သွင်းရမည်။ (ယခုနစ်စီမံကိန်းလုပ်ငန်းခွဲ မလုပ်ကိုင်သော ကျေးရွာများ မပါဝင်ပါ။)

ကျေးရွာစည်းရုံးရေးမှူး/ဝန်ထမ်းအမည် - ဒေါ်ကျော်စိန်စိန်၊ ဒေါ်မေဝင်း၊ ကြူ၊
 နေရပ် - ၂၀၁၀၂၀၇၇၊ စက်ဝန်းအားအမှတ်ဖြစ်ပေးပါ။(✓) စက်ဝန်း(၁) စက်ဝန်း(၂) စက်ဝန်း(၃) စက်ဝန်း(၄)
 မြို့နယ်/တိုင်း မန္တလေး၊ မြို့နယ် လှဘက်၊ ကျေးရွာအုပ်စု မိုးလောင်း ဖြစ်သည်။

ကျေးရွာအမည်	ဆောင်ရွက်မည့် လုပ်ငန်းများ	အတိုင်းအတာ	ခန့်မှန်း တိုက်ရိုက် အကျိုးခံစားခွင့် ရှိသူများ	အဆိုပြု တင်ပြသူ	ခန့်မှန်းကုန်ကျစရိတ်			စုစုပေါင်း
					စီမံကိန်းမှ ထည့်ဝင်မှု	ကျေးရွာမှ ထည့်ဝင်မှု	အခြားထည့်ဝင်မှု (ဖော်ပြပါ) ထည့်ဝင်ငွေ အမည်/အဖွဲ့	
မိုးလောင်း(က)	ဗြူတစ်ကွန်ကရစ်လမ်း၊ ခင်းခြင်း	150' x 30' x 6"	၁၁၅၈	<input type="checkbox"/> ကျား <input type="checkbox"/> မ <input checked="" type="checkbox"/> ကျား+မ	၁၁,၀၀၀,၀၀၀		၂၀၀၅၂၂ ၁၁၁	
မိုးလောင်း(မ)	ဗြူတစ်ကွန်ကရစ်လမ်း၊ ခင်းခြင်း	210' x 18' x 6"	၁၈၈၈	<input type="checkbox"/> ကျား <input type="checkbox"/> မ <input checked="" type="checkbox"/> ကျား+မ	၁၀,၅၀၀,၀၀၀		၅၇၂၁၅၂ ၁၁၁	
လယ်ကန်	မိုးကြိုးစီးဝိုင်းတိုးချဲ့ခြင်း	2370' x 20 mဝေ	၄၆၅	<input type="checkbox"/> ကျား <input type="checkbox"/> မ <input checked="" type="checkbox"/> ကျား+မ	၇၅၀၀,၀၀၀		၄၁၄၇၀၇ ၁၁၁	
မြို့လောက်ဘ	ဗြူတစ်ကွန်ကရစ်လမ်း၊ ခင်းခြင်း	650' x 15' x 6"	၆၅၃	<input type="checkbox"/> ကျား <input type="checkbox"/> မ <input checked="" type="checkbox"/> ကျား+မ	၂၅၀၀,၀၀၀		၂၅၀၅၈၂ ၁၁၁	

ရာထူး ကျေးရွာအုပ်စု စီ/ထောက်ကော်မတီ ဥက္ကဋ္ဌ
 အမည် ဒေါ်အောင်စိန်စိန်၊ လက်မှတ် 

ရက်စွဲ၊၂၀...၁၀...၂၀၁၇

ပုံစံ - ၈ - ၄ ကျေးရွာအုပ်စုစီမံကိန်းလုပ်ငန်းခွဲရွေးချယ်ခြင်းပုံစံ (Form PC 4)

လမ်းညွှန်ချက်၊ စီမံကိန်းလုပ်ငန်းခွဲရွေးချယ်မှုအစည်းအဝေးပြီးနောက်တွင် ကျေးရွာအုပ်စုမှ CF/TF တို့၏ အကူအညီရယူ၍ ကျေးရွာစီထောက်ကော်မတီမှ လက်မှတ်ရေးထိုးပြီး အဆိုပါပုံစံအား ပြည့်စုံအောင်ပြည့်သွင်းရမည်။ ဤပုံစံအား ပြည့်စုံစွာပြည့်သွင်းပြီးပါက ကျေးရွာအုပ်စုဖွံ့ဖြိုးတိုးတက်ရေးစီမံချက်တွင် TPIC သို့ပေးပို့ရန်အတွက် နောက်ဆက်တွဲအဖြစ် တားရှိရမည်။ CF မှ ကျေးရွာတစ်ရွာချင်းစီ၏ စီမံကိန်းလုပ်ငန်းခွဲစဉ်ရာ အချက်အလက်များကို MIS သို့ ထည့်သွင်းရမည်။ (ယခုနှစ်စီမံကိန်းလုပ်ငန်းခွဲ မလုပ်ကိုင်သော ကျေးရွာများ မပါဝင်ပါ။ ကျေးရွာစည်းရုံးရေးမှူး/ဝန်ထမ်းအမည် မှီးကျော်စိုးဝင်း၊ ၁ ဇန်နဝါရီ ၂၀၁၇။

နေ့စွဲ - ၂.၁၀.၂၀၁၇ စက်ဝန်းအားအမှတ်ခြစ်ပေးပါ။ (✓) စက်ဝန်း(၁) စက်ဝန်း(၂) စက်ဝန်း(၃) စက်ဝန်း(၄) စက်ဝန်း(၅)

ပြည်နယ်/တိုင်း မန္တလေး၊ မြို့နယ် လှောင်စိုက်၊ ကျေးရွာအုပ်စု မိုးကောင်းရွာ

ကျေးရွာအမည်	ဆောင်ရွက်မည့် လုပ်ငန်းများ	အတိုင်းအတာ	ခန့်မှန်း တိုက်ရိုက် အကျိုးခံစားခွင့် ရှိသူများ	အဆိုပြု တင်ပြသူ	ခန့်မှန်းကုန်ကျစရိတ်			စုစုပေါင်း	
					စီမံကိန်းမှ ထည့်သွင်းမှု	ကျေးရွာမှ ထည့်သွင်းမှု	အခြားထည့်သွင်းမှု (စေပြုပါ) ထည့်သွင်းငွေ အမည်/အဖွဲ့		
မိုးကောင်းရွာ	စာသင်ကျောင်း ဆောင် ဆောက်လုပ်ခြင်း	၁၇' x ၁၀' x ၁၈'	၆၅၄	<input type="checkbox"/> ကျား <input type="checkbox"/> မ <input checked="" type="checkbox"/> ကျား+မ	၁၅၅၀၆၄၀၀	၅၀၀၀၀၀၀	၅၂၀၀၆၄၀၀	၂၅၁	
				<input type="checkbox"/> ကျား <input type="checkbox"/> မ <input type="checkbox"/> ကျား+မ					
				<input type="checkbox"/> ကျား <input type="checkbox"/> မ <input type="checkbox"/> ကျား+မ					
				<input type="checkbox"/> ကျား <input type="checkbox"/> မ <input type="checkbox"/> ကျား+မ					

ရာထူး ကျေးရွာအုပ်စု စီ/ထောက်ကော်မတီ ဥက္ကဋ္ဌ

အမည် မှီးကျော်စိုးဝင်း

လက်မှတ်၊ 

ရက်စွဲ၊ ၂.၁၀.၂၀၁၇

ပုထုဗဟိုပြုစီမံကိန်း

(တတိယနှစ်စက်ဝန်း)

ပထမနေ့ အစည်းအဝေး မှတ်တမ်း

အစည်းအဝေးကျင်းပသည့်နေ့ရက်

- ၂၆ - ၉ - ၂၀၁၇

အစည်းအဝေးကျင်းပသည့်အချိန်

- နေ့လည် (၁၂) နာရီ

အစည်းအဝေးကျင်းပသည့်နေရာ

- ဓမ္မာရုံ

အစည်းအဝေးပြုလုပ်သူ

- ဒွီးကျော်စိုးဝင်း ၊ ဒေါ်မေဝင်းကြူ

အစည်းအဝေးတက်ရောက်သူ

- ကျေးဇူးပုထု

အစည်းအဝေး ရည်ရွယ်ချက်

- ပုထုဗဟိုပြုစီမံကိန်း မိတ်ဆက်ခြင်းနှင့် ဆောင်ရွက်ရမည့်အချက်အလက်များ

အစီအစဉ် (၁)

“

“ ပုထုဗဟိုပြုစီမံကိန်း ရှိပြီးဖြစ်၍ ဒေါ်မေဝင်းကြူမှ အခမ်းအနား အစီအစဉ်များ ယတ်ကြား၍ အခမ်းအနား ဖွဲ့စည်းကြောင်း ဆောင်ရွက်ခဲ့ပါသည်။ ”

အစီအစဉ် (၂)

“

“ ကျေးဇူးပုထုအဖွဲ့မှ ဒွီးစိုးဝင်း မှ အဖွဲ့အစည်းအဖွဲ့အစည်းများ ကျေးဇူးပုထုမှ တက်ကြွစွာ ပူးပေါင်းပါဝင် ဆောင်ရွက်ရန် တောင်းဆိုကြောင်း ဆောင်ရွက်ခဲ့ပါသည်။ ”

အစီအစဉ် (၃)

“

“ ပုထုဗဟိုပြုစီမံကိန်း ရှိပြီးဖြစ်၍ ဒေါ်မေဝင်းကြူမှ အစည်းအဝေးပြုလုပ်ရန် ရည်ရွယ်ချက်ကို ကျေးဇူးပုထုအဖွဲ့မှ ပူးပေါင်း ဆောင်ရွက်ခဲ့ပါသည်။ ”

အစီအစဉ် (၄)

“

“ ပုထုဗဟိုပြုစီမံကိန်း ရှိပြီးဖြစ်၍ ဒေါ်မေဝင်းကြူမှ ပုထုဗဟိုပြုစီမံကိန်း အကြောင်းနှင့် ရည်ရွယ်ချက်ကို ပူးပေါင်းဆောင်ရွက်ခဲ့ပါသည်။ ”

အစီအစဉ် (၅) ။

“ လူထုစည်းရုံးရေးဗဟိုဌာန၏အဖွဲ့ဝင်များသည် နိုင်ငံတော်အကျိုးစီးပွားနှင့် နိုင်ငံတော်စီးပွားရေးဖွံ့ဖြိုးတိုးတက်ရေးအတွက် ဝန်ထမ်းဆောင်ရမည်။”

အစီအစဉ် (၆) ။

“ လူထုစည်းရုံးရေးဗဟိုဌာန၏အဖွဲ့ဝင်များသည် နိုင်ငံတော်စီးပွားရေးဖွံ့ဖြိုးတိုးတက်ရေးအတွက် ဝန်ထမ်းဆောင်ရမည်။”

အစီအစဉ် (၇) ။

“ လက်ထောက်နည်းပညာများဖြင့် နိုင်ငံတော်အကျိုးစီးပွားဖွံ့ဖြိုးတိုးတက်ရေးအတွက် ဝန်ထမ်းဆောင်ရမည်။”

အစီအစဉ် (၈) ။

“ လက်ထောက်နည်းပညာများဖြင့် နိုင်ငံတော်အကျိုးစီးပွားဖွံ့ဖြိုးတိုးတက်ရေးအတွက် ဝန်ထမ်းဆောင်ရမည်။”

အစီအစဉ် (၉) ။

“ လူထုစည်းရုံးရေးဗဟိုဌာန၏အဖွဲ့ဝင်များသည် နိုင်ငံတော်အကျိုးစီးပွားဖွံ့ဖြိုးတိုးတက်ရေးအတွက် ဝန်ထမ်းဆောင်ရမည်။”

အစီအစဉ် (၁၀) ။

“ လူထုစည်းရုံးရေးဗဟိုဌာန၏အဖွဲ့ဝင်များသည် နိုင်ငံတော်အကျိုးစီးပွားဖွံ့ဖြိုးတိုးတက်ရေးအတွက် ဝန်ထမ်းဆောင်ရမည်။”

အစီအစဉ် (၁၁) ။

“ လူထုစည်းရုံးရေးဗဟိုဌာန၏အဖွဲ့ဝင်များသည် နိုင်ငံတော်အကျိုးစီးပွားဖွံ့ဖြိုးတိုးတက်ရေးအတွက် ဝန်ထမ်းဆောင်ရမည်။”

အစီအစဉ် (၁၂) ။

“ လူထုစည်းရုံးရေးဗဟိုဌာန၏အဖွဲ့ဝင်များသည် နိုင်ငံတော်အကျိုးစီးပွားဖွံ့ဖြိုးတိုးတက်ရေးအတွက် ဝန်ထမ်းဆောင်ရမည်။”

အစီအစဉ် (၁၃) "

" ယူဆချက်၊ နည်းလမ်း၊ ရေးမြဲ၊ ဒီမိုကရေစီ၊ ဖွဲ့စည်းပုံ၊ နည်းဥပဒေ၊
စာတမ်း၊ ဝန်ထမ်း၊ နှစ်၊ တာဝန်ဝတ္တရားများအား
ပြင်ဆင်၊ ပြောကြား၍ နည်းဥပဒေ၊ နှစ်၊ ဝန်ထမ်း
အား နည်းဥပဒေ စာတမ်း၊ နည်းဥပဒေ
ဒီမိုကရေစီ ဝန်ထမ်း၊ နည်းဥပဒေ၊ နှစ်၊ ဝန်ထမ်း

အစီအစဉ် (၁၄) "

" ယူဆချက်၊ နည်းလမ်း၊ ရေးမြဲ၊ ဒီမိုကရေစီ၊ ဖွဲ့စည်းပုံ၊ နည်းဥပဒေ၊
စာတမ်း၊ ဝန်ထမ်း၊ နှစ်၊ တာဝန်ဝတ္တရားများအား
ပြင်ဆင်၊ ပြောကြား၍ နည်းဥပဒေ၊ နှစ်၊ ဝန်ထမ်း
အား နည်းဥပဒေ စာတမ်း၊ နည်းဥပဒေ
ဒီမိုကရေစီ ဝန်ထမ်း၊ နည်းဥပဒေ၊ နှစ်၊ ဝန်ထမ်း

စီမံကိန်း ဖိတ်ခေါ်အစဉ်အစား ပထမရပ် အစီအစဉ် များ (၄)

အစီအစဉ် ဖြစ်ပေါ်ခဲ့ပါသည်။ "

လူထုဗဟိုပြုစီမံကိန်း

(တော်လှန်ရေးစက်ဝန်း)

ဒီဂရီယနေ့ အစည်းအဝေး ဗျာဒိတ်

- အစည်းအဝေး ကျင်းပယာဉ် နေ့ရက် - ၂၇. ၉. ၂၀၁၇
- အစည်းအဝေး ကျင်းပယာဉ် အချိန် - နေ့လယ် ၁၂) နာရီ
- အစည်းအဝေး ကျင်းပယာဉ် နေရာ - ဓမ္မာရုံ
- အစည်းအဝေးပြုမည်သူ - ဦးကျော်စိုးထွန်း၊ ဒေါ်မေဝင်းကြူ
- အစည်းအဝေး တက်ရောက်သူ - ကျေးဇူးလူထု
- အစည်းအဝေး ရည်ရွယ်ချက် - လူမှုဆင်းတစ်ဖွဲ့များ ပြုမည်ရန်၊ ကျေးဇူးဖွဲ့ဖွဲ့ပြီး တက်ရောက်အစီအစဉ် ရေးဆွဲခြင်းနှင့် ကျေးဇူးစီမံကိန်း အဆောက်အကုပြုလုပ်ရန်ကို ဖွဲ့စည်းရန်။

အစီအစဉ် (၁) "

" လူထုစည်းရုံးရေးမှူး ဒေါ်မေဝင်းကြူနှင့် အစည်းအဝေး ပထမနေ့ အစီအစဉ်များကို ကျေးဇူးလူထုနှင့် ပြန်လည်ဆွေးနွေးခဲ့ပါသည်။

အစီအစဉ် (၂) "

" လူမှုဆင်းတစ်ဖွဲ့များကို လူထုစည်းရုံးရေးမှူး ဒေါ်မေဝင်းကြူ၊ ဖက်ဆက်နည်းယူသူ မှူး ဦးကျော်စိုးထွန်း တို့မှ ကျေးဇူးလူထုနှင့် ပူးပေါင်း ဆောင်ရွက်၍ တစ်ခုချင်းစီကို ယုံ့ယာတ်တင်ပြခဲ့ပါသည်။
(၁) ကျေးဇူးယူခြင်း ပြုလုပ်ရေးအဖွဲ့အဖြစ်
* ဖြစ်ပေါ် (၃) ကော်မရှင်ပြု ပြုစုနိုင်
(၄) အဖွဲ့အစည်း ချိတ်ဆက်ပြုလုပ်ရန်
(၅) ကျေးဇူး ပေးပို့မှုအစီအစဉ် (၆) ဝန်ထမ်း ခွဲခြား
သက်မြက်ပုံ (၇) ကျေးဇူးအဖွဲ့အဖြစ် ယုံ့စွမ်း
နှင့်ဆိုင်ချုပ်ကိုင်ပုံစံကို ပြုမည်ဖြစ်ပါသည်။

အစီအစဉ် (၃) ။

။ ကျေးဇူး ဖွံ့ဖြိုးတိုးတက်ရေး အစီအစဉ် ရေးဆွဲ
ကတည်းက စည်းရုံးရေးဗဟိုများမှ ကျေးဇူးလှူထုတ်
ပေးပေးပြီး ဆောင်ရွက်ရန် ကျေးဇူးလှူ အာမည်သာ။
အာမည်ယဇ်တို့၏ အခက်အခဲများ၊ ဖျော်ဖြေချက်
များ ဖော်ထုတ်ပြီး ပြဿနာသစ်ပင် ရေးဆွဲ၍ ကျေးဇူး
လှူထုတ် လိုအပ်ချက် (၄) နှစ်စာ လုပ်ငန်းများ
ဖော်ထုတ်ခဲ့ပါသည်။

- ဗဟိုဗဟို - ရွာတွင်း ကွန်ကရစ်လမ်း ခင်းခြင်း
- ဒုတိယနှစ် - မီးကြိုး မီးတိုင်တိုးချဲ့ခြင်း
- တတိယနှစ် - စာသင်ကျောင်း ဆောင်ဆောက်လုပ်ခြင်း
- စတုတ္ထနှစ် - စာကြည့်တိုက်ဆောက်လုပ်ခြင်း

အစီအစဉ် (၄) ။

။ ကျေးဇူး ဖွံ့ဖြိုးတိုးတက်ရေး အဆောက်အအုံပြု
ကော်မတီ ဖွဲ့စည်းခြင်းနှင့် ဝေဖန်အကြံပြု
ကိုယ်စားလှယ်များ ရွေးချယ်ခဲ့ပါသည်။ ။ ဝိုင်းဝန်း
ရွေးချယ်ကတည်းက စည်းရုံးရေးဗဟိုမှ ကော်မတီများ၏
တာဝန်ဝတ္တရားများကို ပြောကြား၍ ကျေးဇူးလှူထုတ်
သဘောဆန္ဒအပြုရွေးချယ်ခဲ့ပါသည်။

အစီအစဉ် (၅) ။

။ လူမှုဗေဒပညာရေး နှစ်ပတ်စက်ဝန်း
ဖိတ်ဆက်အစည်းအဝေး ဒုတိယနေ့ အခမ်းအနား
အစီအစဉ်များ ဖြီးဆုံးစေရေး ရေကြောခဲ့ပါသည်။

စီမံကိန်း ဖိတ်ဆက် ဒုတိယနေ့ အစီအစဉ်များ (၄) နာရီတွင်
ဖြီးဆုံးခဲ့ပါသည်။ ။

ကညာနာမိုက် အခက်အခဲပြန်စာပေ

ကညာနာမိုက်ဦးစားပေးဖို့ကြိုးစားလုပ်ငန်းခွဲများ

စဉ်	နုမိငု်း	အဆိုပြုသူ	လ/နှစ်	လုပ်ဆောင်မည့်သူ	ဖြင့်ပစ္စည်းကိစ္စ ဝေးသူ
အခြေခံအဆောက်အအုံ	၀	ပြာစွန်းလွန်ကရုဏ်လမ်းခင်းခြင်း	ကျား + မ		ကျေးဇူးဗဟို
	၂	မီးကြိုမီးတိုင်တိုးချဲ့ခြင်း	ကျား + မ		ကျေးဇူးဗဟို
	၃	စာသင်ကျောင်းအောင်ဆောက် လုပ်ခြင်း	မ		ကျေးဇူးဗဟို
	၄	စာပေဌာနတိုက်အောက်လုပ်ခြင်း	ကျား		ကျေးဇူးဗဟို
	၅				
အသက်မွေးဝမ်းကြောင်း/ စိုက်ပျိုးရေး	၀	ကွန်ပျူတာသင်တန်း	ကျား + မ		
	၂	စက်ချယ်သင်တန်း	မ		
	၃	စက်မွှေလက်မွှေသင်တန်း	ကျား		
	၄	စိုက်ပျိုးရေးနည်းပညာသင်တန်း	ကျား		
	၅	ဆေးပန်းတို့သင်တန်း	မ		
ကျန်းမာရေးနှင့် အာဟာရ	၀				
	၂				
	၃				
	၄				
	၅				
ပညာရေး	၀				
	၂				
	၃				
	၄				
	၅				
အခြား	၀				
	၂				
	၃				