

ပြည်ထောင်စုသမ္မတမြန်မာနိုင်ငံတော်အစိုးရ
စိုက်ပျိုးရေး၊ မွေးမြူရေးနှင့် ဆည်မြောင်းဝန်ကြီးဌာန
ကျေးလက်ဒေသဖွံ့ဖြိုးတိုးတက်ရေးဦးစီးဌာန
ဓပုတောမြို့နယ်



လူထုပတ်ဝန်းကျင်ပြုစီမံကိန်း
National Community Driven Development Project
(NCDDP)



ကျေးရွာဖွံ့ဖြိုးရေး အစီအစဉ်
Village Development Plan (VDP)

ငါးရံ၊ ချောင်းကျေးရွာအုပ်စု၊ ပျော်ကုန်းကျေးရွာ

မာတိကာ

စဉ်	အကြောင်းအရာ	စာမျက်နှာ
၁	မြို့နယ်မြေပုံ	၁
၂	ကျေးရွာအုပ်စုမြေပုံ	၂
၃	ကျေးရွာအုပ်စုတွင် ပါဝင်သောကျေးရွာများစာရင်း	၂
၄	ကျေးရွာသမိုင်းကြောင်းအကျဉ်းချုပ်	၃
၅	လူထုပူးပေါင်းပါဝင်သော ဆန်းစစ်ခြင်းနှင့် အကဲဖြတ်ခြင်း လုပ်ငန်းစဉ် PRA/PSA အကျဉ်းချုပ်ဇယား	၄
၆	ကျေးရွာဖွံ့ဖြိုးရေးအစီအစဉ်အတွက်အသုံးပြုခဲ့သော PRA tools များနှင့် တစ်ခုချင်းစီအတွက် သုံးသပ်ချက်များ	၄
၇	ကျေးရွာကော်မတီရွေးချယ်ခြင်းနှင့် ကျေးရွာဖွံ့ဖြိုးရေးအစီအစဉ် ဆောင်ရွက်မှုမှတ်တမ်းဓါတ်ပုံများ	၁၆
၈	ကျေးရွာစီမံကိန်းအထောက်အကူပြုကော်မတီဝင်များစာရင်း	၁၇
၉	ကျေးရွာအခြေခံအချက်အလက်များ (ပုံစံ ၈ - ၁)	၁၈
၁၀	စီမံကိန်းစက်ဝန်းအချိန်ဇယား (ပုံစံ ၈-၂)	၂၁
၁၁	ကျေးရွာဖွံ့ဖြိုးရေး ဦးစားပေး အစီအစဉ် (ပုံစံ ၈-၃)	၂၃
၁၂	ကျေးရွာအုပ်စုစီမံကိန်းလုပ်ငန်းခွဲရွေးချယ်ခြင်း (ပုံစံ ၈-၄)	၂၆
၁၃	အစည်းအဝေးမှတ်တမ်းများ	၂၈
၁၄	ကဏ္ဍအလိုက် ဖွံ့ဖြိုးရေး ဦးစားပေးလုပ်ငန်းများ	၃၁
၁၅	VDP အရည်အသွေးထိန်းချုပ်မှု (Check List for VDP)	၃၂

၁။ ငပုတောမြို့နယ်အခြေပြမြေပုံ

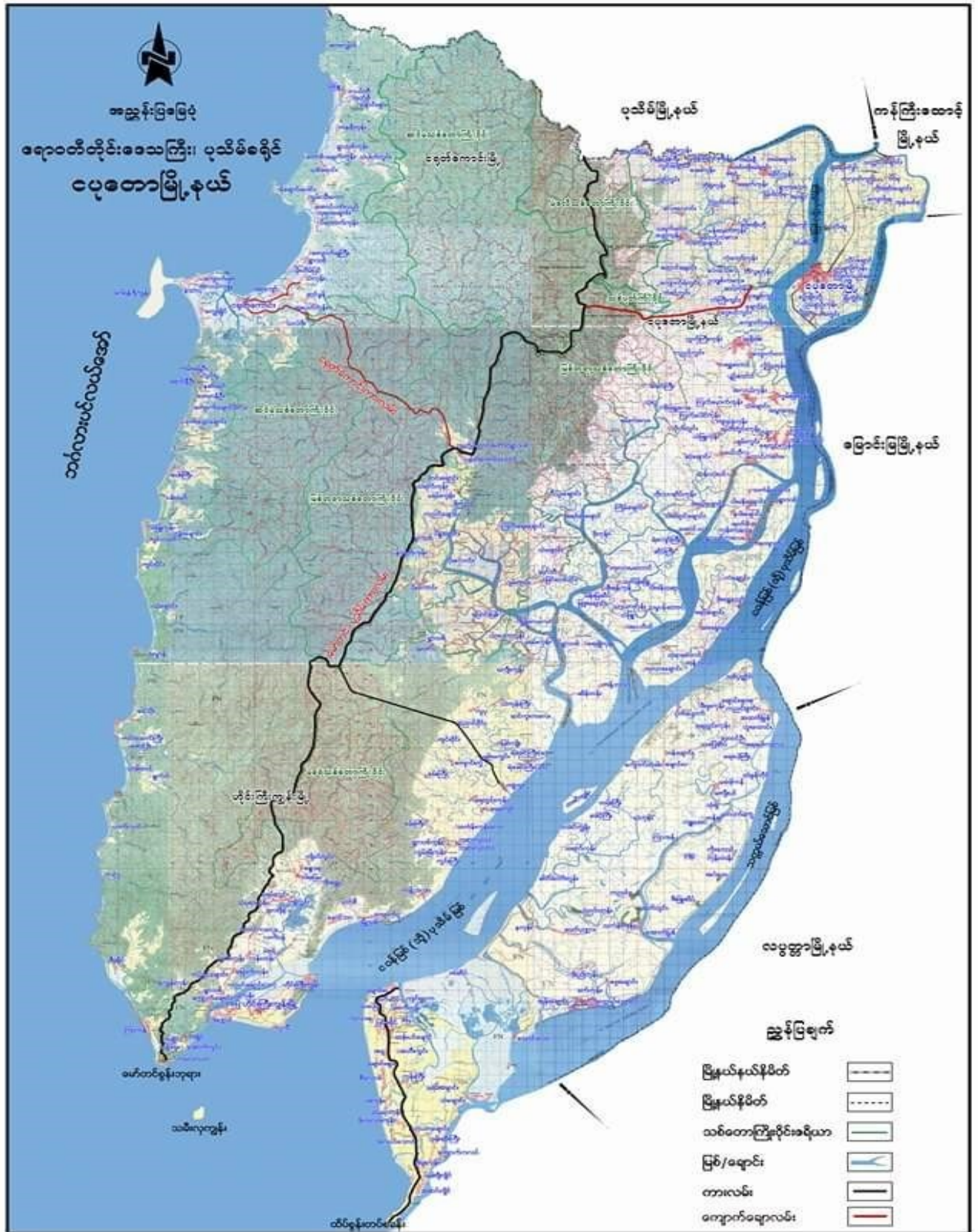

၂။ ကျေးရွာအုပ်စုမြေပုံ

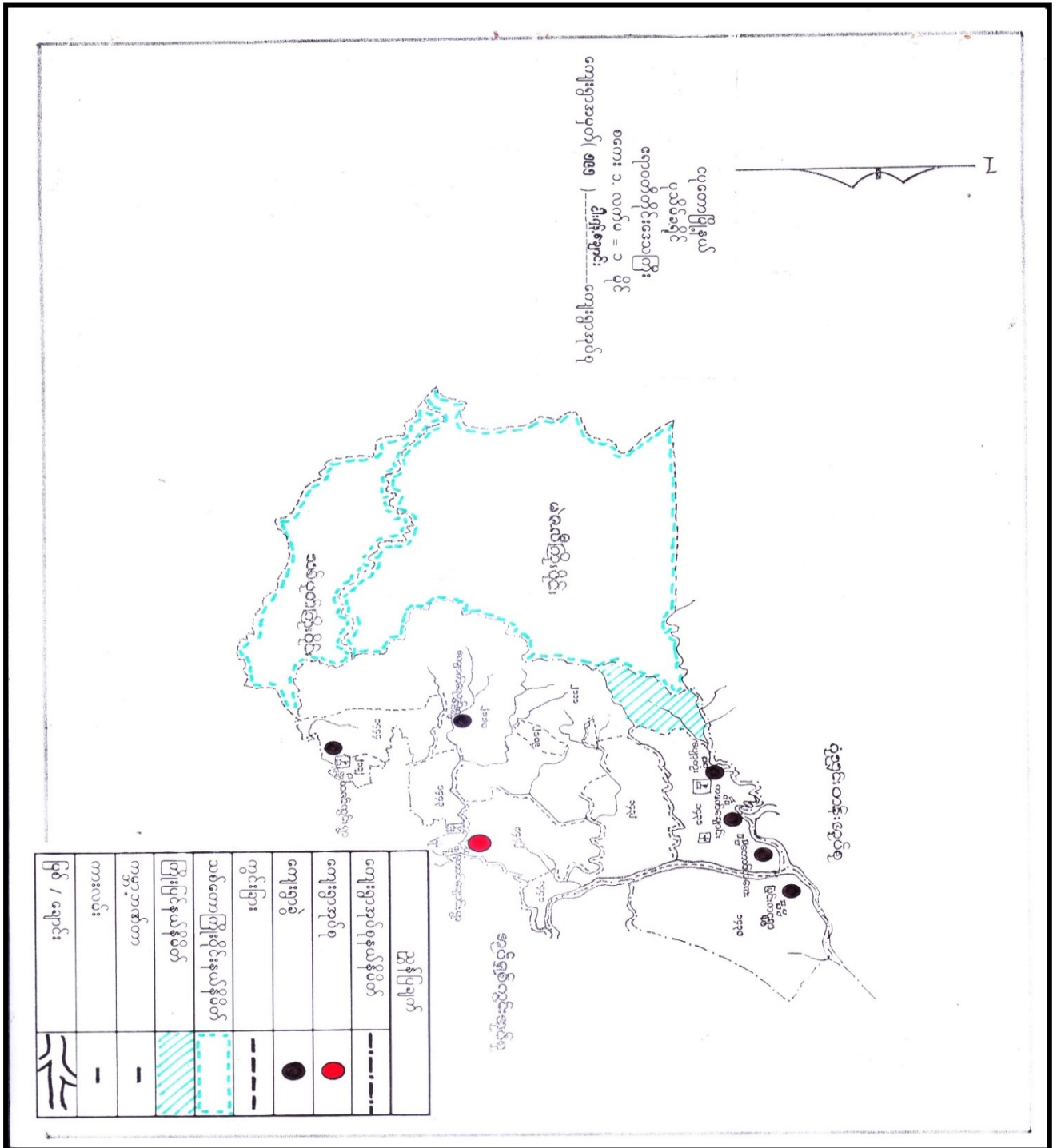

၃။ ကျေးရွာအုပ်စုအတွင်းပါဝင်သော ကျေးရွာများစာရင်း

၁။ ကတက်ချောင်းကျေးရွာ

၄။ သင်္ဃာတိုက်ကျေးရွာ

၂။ ကျောက်ရေတွင်းကျေးရွာ

၅။ တောင်ချောင်းကျေးရွာ

၃။ ပျော်ကန်ကျေးရွာ

၆။ တောင်ကလေးကျေးရွာ

ကျေးရွာသမိုင်းကျမ်း

ကျေးရွာ : ပေဏ်ကျင်း

ကျွန်ုပ်တို့ရွာသည် ၁၉၃၅ ခုနှစ်က စပြီး တည်ထောင်ခဲ့ပါသည်။
 ညွှန်တော်တို့၏ အမည်မှာ မောင်ကျော်ဟု ခေါ်တွင်ခဲ့ပါသည်။ ရွာသူ
 ရွာသား များမှာ ကရင် ဗဟိုမျိုး အရပ်ယောင်သာတို့ကို ကိုးကွယ်ခဲ့ကြပါ
 သည်။ ၁၉၆၈ ခုနှစ်တွင် ၁၃၇၀ကျွန်း တည်ထောင်ခဲ့ပြီး ၁၉၆၂ ခုနှစ်
 တွင် တိုင်းပြည် မငြိမ်သက် မဖြစ်မနေ ရွာသူ ရွာသား များ ကမာန်
 ချောက် ကျေးရွာ လာဘာကျင့် ခဲ့ပြီး ယာယီရွှေပြောင် ကျေညီခဲ့ပါသည်။
 ၁၉၆၃ ခုနှစ်၌ ရောက်သော် တိုင်းပြည် မြန်မာတို့ တည်ငြိမ် သွား သဖြင့်
 ရွာသားများ ရွာတွင်း၌ မြန်မာတို့ ကျေညီသည်။ ရွာသူ ရွာသား
 များ ခုခေတ် စီစေပြီး ရွာ၏ အမည်ကို ပေဏ်ကျင်း ရွာဟု အမည်
 ပြုခဲ့ပါသည်။ ရွာ၏ အထက်တန်းတော်ကို ယင်း ပေဏ်ကျင်း အထက်တန်းတော်
 အမည်ပြုခဲ့သည်။ ရွာသူ ရွာသားများသည် အထက်တန်းတော် ကတွက်
 သစ်ခုတ် ၊ ဝါးခုတ် ၊ ချိန်ပျိုးစေ့ ၊ မွေးမြူစေ့ တို့ဖြင့် အထက်တန်း
 ကျေညီကြသည်။

၂၀၁၅ - ခုနှစ်၌ ရောက်သော် အထက်ကျွန်းကို ကိုယ်တူ ကိုယ်
 စုနစ် အဖြစ် တည်ထောင်ခဲ့ပါသည်။

၂၀၁၆ ခုနှစ်တွင် အနီး ၇ များစွာ ကျွန်း၌ မြောက်လတ် အ
 တန်ပြု ကိုက်ပေးသည်။ ယယ်ယာ လုပ်ကိုင်သူ (၁၂) ဦး ၊ ကျား ၁၆ ဦး
 ကိုသာ များပြားပါသည်။ တောင်ယာကို အမြဲဖြည့် အစဉ်အတိုင်း ခုတ်
 လှုပ်ကိုင် အစုစည်း ပြုပါသည်။

၅။ လူထုပူးပေါင်းပါဝင်သော ဆန်းစစ်ခြင်းနှင့် အကဲဖြတ်ခြင်း လုပ်ငန်းစဉ် PRA/PSA အကျဉ်းချုပ်ဇယား

စဉ်	အသုံးပြုသော PRA Tools များ	ကျား	မ
၁	ကျေးရာအရင်းမြေပုံပြပုံ (Social Map)	၂၀	၁၅
၂	ရာသီဥတုပြကန့် (Seasonal Clender)	၁၀	၈
၃	ဥစ္စာနေကြွယ်ဝမှုဦးစားပေးအဆင့်တန်းတန်းခြင်း (Wealth Ranking)	၅၀	၃၀
၄	ကျား၊ မ ပကတိအဆင့်သတ်ခြင်း (Cob Web)	၁၀	၁၃
၅	အရင်းအမြစ်အသုံးပြုမှုဖော်ပြချက် ဇယား (Asset Mapping)	၁၅	၁၃
၆	အဖွဲ့အစည်းချော့ဆင်မှု (Veen diagram)	၁၅	၁၃

၆။ ကျေးရွာဖွံ့ဖြိုးရေးအစီအစဉ်အတွက်အသုံးပြုခဲ့သော PRA tools များနှင့် တစ်ခုချင်းစီအတွက် သုံးသပ်ချက်များ

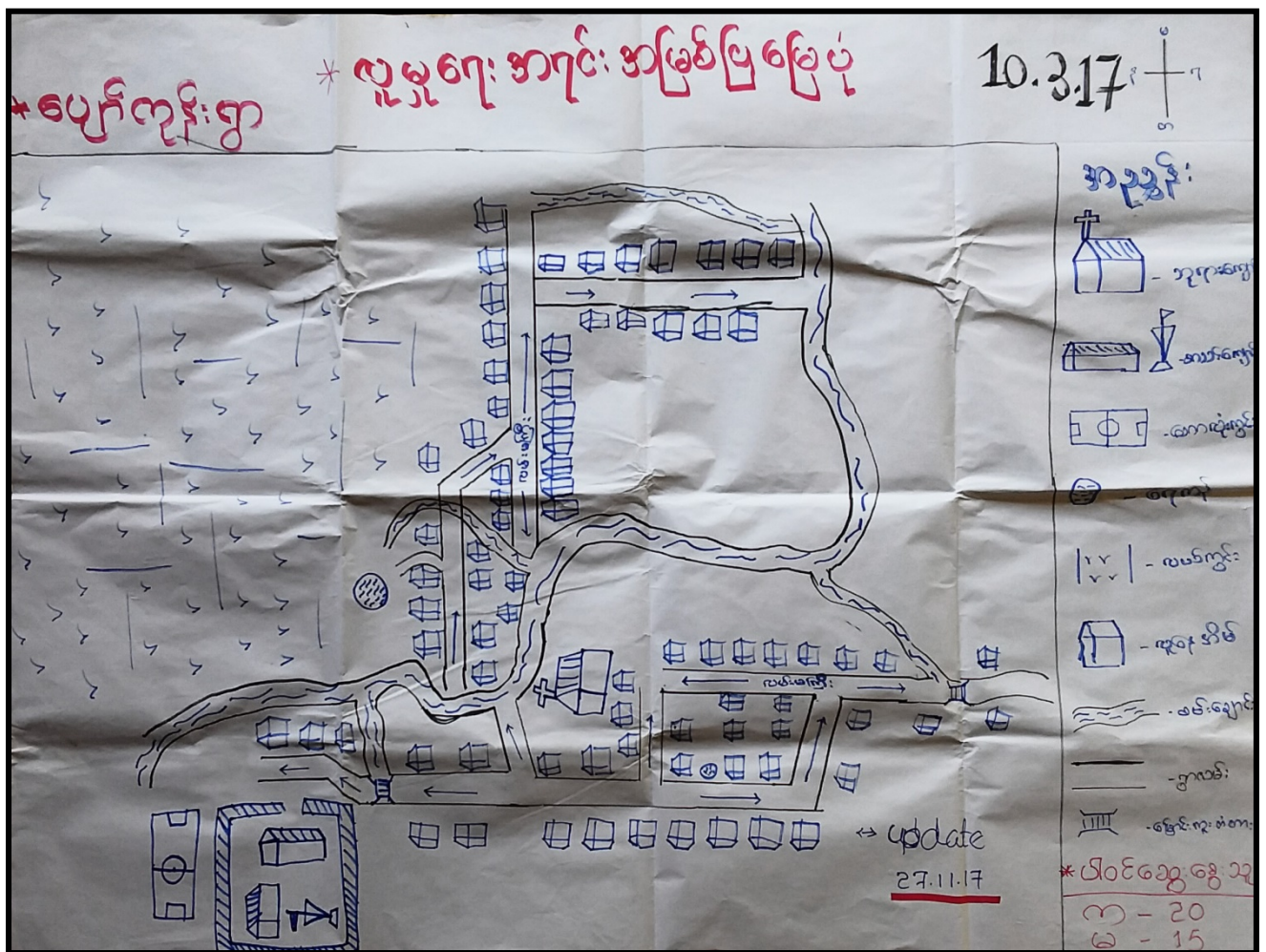

ပျူမှုရေး အရင်းအမြစ်များအပေါ် အစိုးရ၏အမြင်

ကျေးရွာ - ပျော်ကန်
အုပ်ချုပ် - ငါးရံချောင်း

- ပျော်ကန်ကျေးရွာသည် သစ်တော၊ လယ်ယာမြေများ မှီခို၍ အသက်မွေးကြသည်။

- ထောက်ပံ့ရေးအဖွဲ့အစည်း၊ နေရာအသိအတွက် ဝန်ထမ်း

ကျေးရွာသို့ သွားရောက်ပေးခြင်း။

- ပျော်ကန်ကျေးရွာတွင် တောင်ယာလယ်စားရတာ

အဆင်ပြေပါသည်။ ပျော်ကန်ကျေးရွာတွင် သစ်တောများ ပျက်စီးလာတာကြောင့် စားဝတ်နေရေး ခက်ခဲလာခြင်း။

- ကျေးရွာတွင် လူမျိုးပေါင်းစုံ နေထိုင်ခြင်းဖြစ်သော လူမျိုး ကျား၊ လူမျိုး အများစု နေထိုင်ခြင်း၊ ကချင်၊ ဗမာ၊ လူမျိုးများ အနည်းငယ် နေထိုင်ခြင်း။

- ကျေးရွာမှ ဤလယ် တွင် စစ်ချောင်း ကမ်းခြားနေပါသည်။

- ကျေးရွာတွင် ရွာအုပ်ချုပ်ရေး မှ အထင်ကရ ဤပါသည်။ အရပ်ကွက်များ ကွဲပြားခြင်း၊ ကမ်းခြား ပျက်စီးခြင်း၊ အထွက် ရောင်းချမှုများ ဤပါသည်။ များပြားခြင်း၊ လူများ ဤပါသည်။

- စက်မှုရေး အစိုးရ၏ အခြားကျေးရွာများသို့ အစိုးရ၏ အမြင် ဖြစ်သွားကြောင်း၊ လျှပ်စစ်ဓာတ်အား၊ ရေ၊ မီး၊ အလယ်တန်းကျောင်းများ၊ ကျေးရွာများကို လူမှုစီမံအဖွဲ့၏ မှီခိုမှုကြောင့် ကျေးရွာများ ပျက်စီးခြင်း၊ လူမှုရေး၊ ပညာရေး အတွက် အခက်အခဲများ ဖြစ်ပေါ်လာခြင်းဖြစ်သည်။

ကျေးဇူး : မျက်နှာပြင်

အာရုံစူးစိုက်မှု မြေကွဲ

ကျေးဇူး ဆင်းစစ်ခြင်း

→ နိုင်ငံပျိုးရေး ခွဲပတ်အကျဉ်း လယ်ယာ စောင့်ရှောက်ရေး ဘဏ်အဖွဲ့ဝင်များ ကို နိုင်ငံပျိုးခြင်း -

→ အခြား : ယုံချစ်မှု၊ ယုံကြည်စိတ်ချမှု၊ အားပေးမှု၊ စာရင်းတိုက် နိုင်ငံပျိုးရေး၊ စာရင်းအုပ်စု

→ စာရင်းအုပ်စုများမှ အားပေးမှုဖြင့် အားကိုးစေရန် ဖြစ်ခြင်း

→ အဖွဲ့အစည်း အဖွဲ့ဝင်များမှ စက်၊ စက်၊ နှား၊ ဆိတ် စသည်တို့ကို အဖွဲ့အစည်း တစ်ဖွဲ့တစ်ဖွဲ့ အဖွဲ့အစည်း

→ စာရင်း နှစ်၊ တွက်ငွေ ဖွဲ့ခြင်း အလုပ်အကိုင် အဖွဲ့အစည်း၊ အဖွဲ့အစည်း၊ အဖွဲ့အစည်း

→ အဖွဲ့အစည်းများမှ အားပေးမှုဖြင့် စာရင်းအုပ်စု အဖွဲ့အစည်း အဖွဲ့အစည်း

→ ရေဒီယိုနှင့် ဖုန်း၊ ကစား၊ တစ်ဖွဲ့၊ တစ်ဖွဲ့၊ အဖွဲ့အစည်း၊ အဖွဲ့အစည်း

→ စာရင်းအုပ်စု၊ အဖွဲ့အစည်း၊ အဖွဲ့အစည်းမှ အဖွဲ့အစည်း အဖွဲ့အစည်း

→ ကစား၊ ဝါသနာ၊ ဝါသနာ အဖွဲ့အစည်း အဖွဲ့အစည်း

→ အာရုံစူးစိုက်မှု မြေကွဲကို အဖွဲ့အစည်းဖြင့် အဖွဲ့အစည်းအဖွဲ့အစည်း

ပြန်လည်ပေးရန်
၈.၃.၂၀၁၇

အထောက်အကူပြုရန်
* ဝန်ထမ်းများအတွက် *

အမှတ်	အမည်	အလုပ်အကိုင်
၇၂၂	အောင် လယ်အုပ်/ယင်း/အိမ်ထောင်	အထောက်အကူပြုရန် (အလုပ်အကိုင်အတွက်)
၇၂၂	အောင် အထောက်အကူပြုရန်	အထောက်အကူပြုရန် (အလုပ်အကိုင်အတွက်)
၇၂၂	အောင် အထောက်အကူပြုရန်	အထောက်အကူပြုရန် (အလုပ်အကိုင်အတွက်)

ကျေးဇူး : မြေကုန်

၃၅၀၃၃ ကြွယ်ဝမှု

ကျေးဇူးဆိုးခြင်း

- ကျေးဇူးကတွင်း ကနွယ်ပါးဆုံး ဖိတ်စား ၃၅ နိမိတ်စား (၁၀၀) လောက်ရှိ
- စာရင်း နွယ်ပါးဆုံး ကထွင်း ၅ နေ့ / ကျွမ်းက လုပ်ငန်းများ လုပ်ကိုင်
- ကျေးဇူးကတွင်း ကနွယ်ကုန် ကနွယ် ဆ
- လက် ၃၃၃ ခြင်း
- ကျေးဇူးကတွင်း ကနွယ်ပါးဆုံး သို့မဟုတ် ဂွာန် လယ်ကွန် ထဲတွင် ကျ ၇ ခြင်း / ကျေးဇူး
- ကနွယ်ကွန် ကျ ၇ ခြင်း
- နိမိတ်များ ဝါး / ဝါး / ကျ ၇ ခြင်း
- စာရင်းလုပ်စား နိမိတ်များ ဂွာန် ကနွယ်ကွန် ကျ ၇ ခြင်း
- သူတို့ ၅ ဝါး / ဝါး / ဆိုက်ကယ် / လယ် / နွယ် / သစ်သား နိမိတ် / သွပ်စို
- နိမိတ် ဝါး / ဝါး / ဆိုက်ကယ်
- ကျေးဇူးကတွင်း စာရင်းလုပ်စား ဖိတ်စား ၃၅ နိမိတ်စား (၃၅) လောက်ရှိ
- ကျေးဇူးကတွင်း ကနွယ်ကွန် ကျ ၇ ခြင်း နွယ်ကွန် လုပ်ငန်းများ ကျွမ်းကွန်
- ကွန် ကနွယ်ပါးဆုံး ဖိတ်စား ၃၅ နိမိတ်စား ဝါး / သူတို့ တစ်ပြားစား လုပ်ငန်းများ
- များကို ကလေးလေး ကျွမ်းကွန်
- နွယ်ကွန် လုပ်ငန်းများ ဝါး / ဝါး / ကျွမ်းကွန် လုပ်ငန်းများ ဆိုး / ကျွမ်းကွန်

ပင့်ကျွန်းသုံးသပ်ခြင်း

ပျော်တန်း

9.3.17

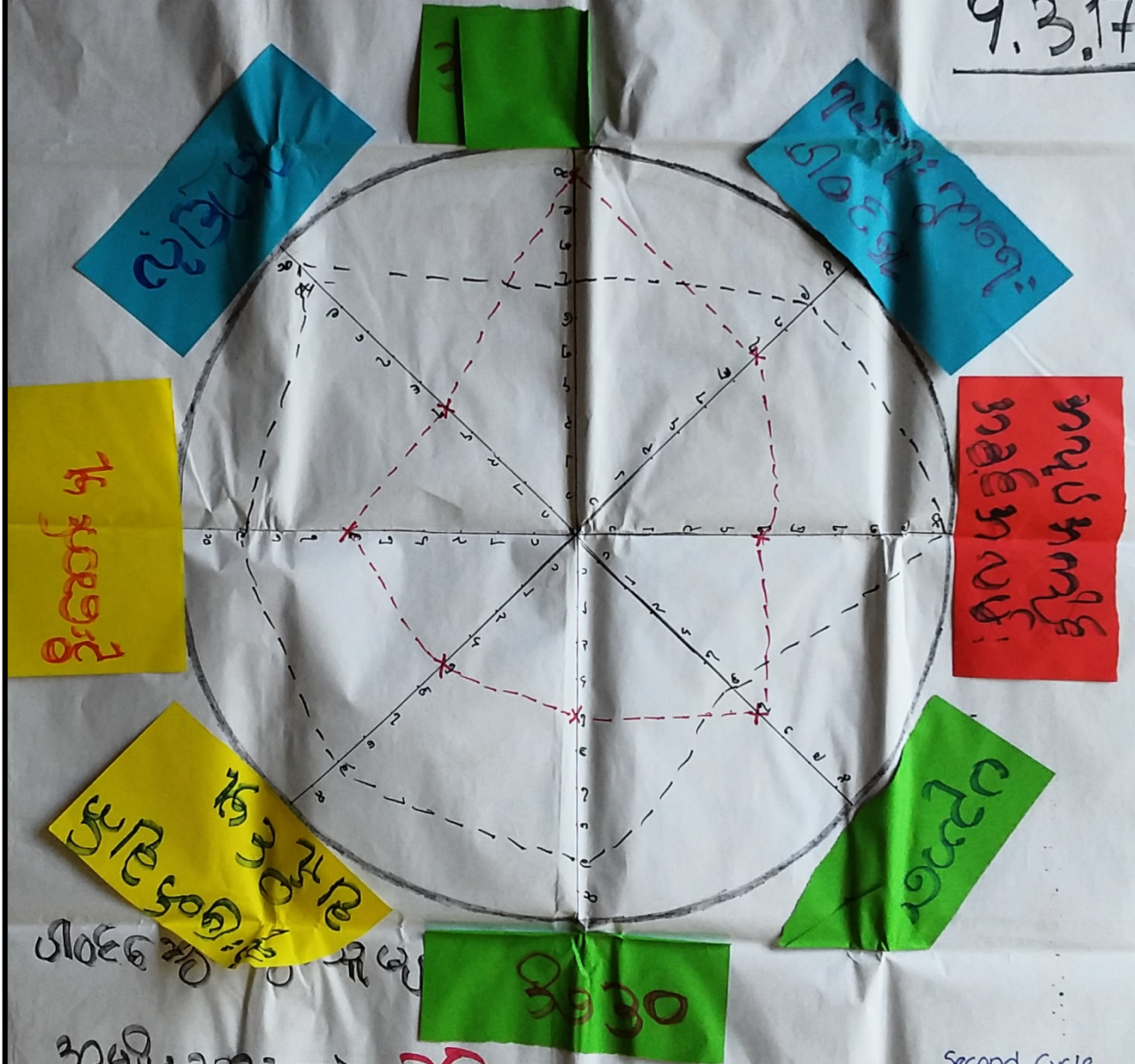

၂၆ နာရီအတွက်

အမျိုးသား ⇒ ၃၃

အမျိုးသမီး ⇒ ၃၃

Second Cycle
27.11.17

9.3.20
27.11.2020

သယံဇာတ

တံးပိး

အောက်ကျွန်း / အောက်ကျွန်း

တံးပိး

တံးပိး

တံးပိး

အောက်ကျွန်း
အောက်ကျွန်း
အောက်ကျွန်း

အောက်ကျွန်း
အောက်ကျွန်း
အောက်ကျွန်း

အောက်ကျွန်း
အောက်ကျွန်း

အောက်ကျွန်း

အောက်ကျွန်း

အောက်ကျွန်း

အောက်ကျွန်း

အောက်ကျွန်း

အောက်ကျွန်း

အောက်ကျွန်း

အောက်ကျွန်း

အောက်ကျွန်း

အောက်ကျွန်း
အောက်ကျွန်း

အောက်ကျွန်း

အောက်ကျွန်း

အောက်ကျွန်း

အောက်ကျွန်း

* ကျေး-ရွာအတွင်း အဖွဲ့၊ ဇာတ်ညွှန်း ချိတ်ဆက်ပုံ

၈.၅ - ၉.၁.၂၀၁၇

ပျော်ကူနီ



→ ပါဝင် ဆွေးနွေးသူ

ကျေး - ၁၅ ပါး
 ၆ - ၁၃ ပါး

Second Cycle
၂၇.၁၁.၁၇

အဖွဲ့အစည်း ချိတ်ဆက်ပုံ ဆန်းစစ်ခြင်း

ကျေးဇူး - မျှော်လင့်

ကျေးဇူးအုပ်စု - ငါးဂုံချောင်း

→ ကျေးဇူး အတွင်း၊ ကျွန်ုပ်တို့ အဖွဲ့များ သည် အဓိက နေရာပါဝင်ခြင်း၊

→ ကျေးဇူး လူထု နှင့် မီးသတ် အဖွဲ့များ မှ လည်း ပူးပေါင်း ပါဝင် ရှိကြခြင်း၊ သမဝါယမ အဖွဲ့မှလည်း ကျေးဇူး လူထုတွင် စီးပွားရေး ထင်ရှား တိုးတက် တွင် အုပ်ချုပ်ရေး အဖွဲ့များ နှင့် ချိတ်ဆက်နေခြင်း၊

→ ပတ်ဝန်းကျင် အဖွဲ့ မှ ကျေးဇူး အတွင်း၊ ကမ္ဘာ့သမိုင်း များ သီးသန့် ဖွဲ့ထားခြင်း၊ အုပ်ချုပ်ရေး အဖွဲ့များ နှင့် ချိတ်ဆက် ရှိကြခြင်း

→ ကျေးဇူး အတွင်း ဘာသာရေး အဖွဲ့ များ မှလည်း ကျွန်ုပ်တို့ အဖွဲ့များနှင့် ပူးပေါင်း လုပ်ဆောင်နေခြင်း၊

→ ပညာရေး ကော်မတီ အဖွဲ့ များ တွင်လည်း အုပ်ချုပ်ရေး ကမ္ဘာ့သမိုင်း အဖွဲ့ ကျွန်ုပ်တို့ များနှင့် ပညာရေး တွင် အဓိက လုပ်ဆောင် နေခြင်း၊

→ ကျန်းမာရေး အဖွဲ့ များ မှလည်း ကျွန်ုပ်တို့ / ကျွန်ုပ်တို့ အဖွဲ့များနှင့် ချိတ်ဆက်ခြင်း

→ ဗဟုသုတပြု အဖွဲ့ စည်း တွင်လည်း ကျွန်ုပ်တို့နှင့် တခြား ကျွန်ုပ်တို့ / ကျွန်ုပ်တို့ အဖွဲ့များ ချိတ်ဆက် ရှိကြခြင်း၊

→ အဖွဲ့အစည်း ချိတ်ဆက်မှု ဆွေးနွေးခြင်းဖြင့် စုပေါင်းလုပ် ကိုင်မှု / စည်းမျဉ်း များကို ဖြစ်လာခြင်း / ကမ္ဘာ့သမိုင်း များပါဝင် ဆွေးနွေးလာခြင်း တို့ ဆွေးနွေး ဖြစ်လာသည်။

————— " —————

၇။ ကျေးရွာကော်မတီရွေးချယ်ခြင်းနှင့် ကျေးရွာဖွံ့ဖြိုးရေးအစီအစဉ် ဆောင်ရွက်မှုမှတ်တမ်းဓါတ်ပုံများ



၈။ ကျေးရွာစီမံကိန်းအထောက်အကူပြုကော်မတီဝင်များစာရင်း

စဉ်	အမည်	ကျား၊ မ	ရာထူး
၁	ဦးသောကြာ	ကျား	ကျေးရွာ စီ/ထောက် ဥက္ကဋ္ဌ
၂	ဒေါ်သူးလေးဖော	မ	ကျေးရွာ စီ/ထောက် ဥက္ကဋ္ဌ
၃	ဦးသံခဲ	ကျား	စောင့်ကြည့်၊ ကြီးကြပ်ရေး ဆပ်ကော်မတီ
၄	နော်ဖော	မ	စောင့်ကြည့်၊ ကြီးကြပ်ရေး ဆပ်ကော်မတီ
၅	နော်ဆေးလားကား	မ	စောင့်ကြည့်၊ ကြီးကြပ်ရေး ဆပ်ကော်မတီ
၆	ဦးစောခူး	ကျား	ဝယ်ယူရေး ဆပ်ကော်မတီ
၇	ဦးသာကလေး	ကျား	ဝယ်ယူရေး ဆပ်ကော်မတီ
၈	နော်ရိုးမေ	မ	ဝယ်ယူရေး ဆပ်ကော်မတီ
၉	ဦးအောင်ခင်ဝင်း	ကျား	လည်ပတ်ရေးနှင့် ပြင်/ထိန်း ဆပ်ကော်မတီ
၁၀	ဒေါ်မူအေး	မ	လည်ပတ်ရေးနှင့် ပြင်/ထိန်း ဆပ်ကော်မတီ
၁၁	နော်ပလယ်စေး	မ	လည်ပတ်ရေးနှင့် ပြင်/ထိန်း ဆပ်ကော်မတီ
၁၂	ဦးထွန်းရှိန်	ကျား	စေတနာ့ဝန်ထမ်း
၁၃	ဒေါ်နော်ဇူလှိုင်	မ	စေတနာ့ဝန်ထမ်း
၁၄	ဦးသောင်းထွေး	ကျား	အကြံပြုတိုင်ကြားဖြေရှင်းရေး
၁၅	နော်နိုးရီဖော	မ	အကြံပြုတိုင်ကြားဖြေရှင်းရေး
၁၆	ဦးစောဒူးသယ်	မ	ကျေးရွာ စာရင်းကိုင်

၉။ ကျေးရွာအခြေခံအချက်အလက်များ (ပုံစံ ၈ - ၁)

ငါးဂုံချောင်းအရပ်

ပုံစံ - ၈ - ၁ ကျေးရွာအခြေခံအချက်အလက်များ

လက်ညှိုးရွက်၊ ကျေးရွာတစ်ရွာသို့ ပထမဆုံးပိတ်ဆက်ခေါ်ရာ သွားရောက်သောအခါ လူထုစည်းစိမ်ရေးအဖွဲ့သည် ကျေးရွာ
 မိခင်အထောင်များအား ကျေးရွာအချက်အလက်များကို မေတ္တာရပ်ခံ၍ တောင်းခံရသည်။ ဤအချက်အလက်များကို စိစစ်နစ်
 ဖိတ်ဆက်အစည်းအဝေးပေါင်းစည်းတောင်းခံရသည်။ စိစစ်နစ်ဖိတ်ဆက်အစည်းအဝေးတွင် လူထုစည်းစိမ်ရေးအဖွဲ့သည် ကျေးရွာအချက်
 များအား စစ်ဆေးပြီး မှန်ကန်အောင်ပြုလုပ်ရသည်။ ပြီးနောက်တွင် လူထုစည်းစိမ်ရေးအဖွဲ့မှ သတင်းအချက်အလက်အပေါ် Tables မှ
 တဆင့် ဖြည့်သွင်းရသည်။

ကျေးရွာမိခင်အထောင် အမည် ဒီးစောဘူးဘယ်	ကျေးရွာမိခင်အထောင်၏ ဝန်နံပါတ် ၀၅ ၇၇၀ ၆၀၃ ၁၈၁	လူထုစည်းစိမ်ရေးအဖွဲ့၏ အမည် ဒေါ်ကတဏှော်
ပြည်နယ်၊ တိုင်းဒေသကြီး ဧရာဝတီ	မြို့နယ် ငယ်တော	ကျေးရွာအုပ်စု ငါးဂုံချောင်း
		ကျေးရွာ ပျက်ကွန်း

က။ လူဦးရေ

လူမျိုးစု	အိမ်ထောင်စုအရေအတွက်	ကိုးကွယ်သည့်ဘာသာ	အိမ်ထောင်စုအရေအတွက်
လူမျိုးစု (၁) ကရင်	၁၂၄	ဘာသာ (၁) ခရစ်ယာန်	၁၂၄
လူမျိုးစု (၂) ဗမာ	၅	ဘာသာ (၂) ဗုဒ္ဓ	၅
လူမျိုးစု (၃) ချင်း	၁	ဘာသာ (၃) _____	
လူမျိုးစုစော အခြား ဂျိုင်း+ကရင် မွဲခါး+ကရင်	၂ ၁	ဘာသာစော _____	
	အရေအတွက်		
မသန်စွမ်းသူများ	၃		
သက်ကြီးရွယ်အိုများ (၆၅ နှစ် နှင့် အထက်)	၂၅		
စစ်ဘေးအရှောင် (သို့မဟုတ်) ရွှေ့ပြောင်းနေထိုင်၊ ပြောင်းရွှေ့	၃		

လူဦးရေ	အမျိုးသား (အရေအတွက်)	အမျိုးသမီး (အရေအတွက်)	အိမ်ခြေအရေအတွက်
လူမျိုးစု (၁) ကရင်	၃၅၆	၃၆၀	၁၂၇
လူမျိုးစု (၂) ဗမာ	၁၇၇	၁၃၇	
လူမျိုးစု (၃) ချင်း	၁၁	၁၃	
အခြား ဂျိုင်း+ကရင်	၃	၂	
အိမ်ထောင်စုစီး ဂျိုင်း+ကရင်	၁၀၅	၁၅	

(ခ) အခြေခံအဆောက်အအုံ အသုံးအဆောင်များ

စာသင်ကျောင်း	အမှတ် ခြံမီ	ကျန်းမာရေး	အမှတ် ခြံမီ	ဘာသာရေး အဆောက်အအုံများ	အမှတ် ခြံမီ
အထက်တန်းကျောင်း	ဂ	ဆေးရုံ	ဂ	ဇေတီ	၇
အလယ်တန်းကျောင်း	ဂ	ကျန်းမာရေးဌာန	ဂ	ဘုန်းကြီးကျောင်း	၇
မူလတန်းကျောင်း	✓	ကျန်းမာရေးဌာနခွဲ	ဂ	ဟိန္ဒူဘုရားကျောင်း	၁
မူလကျောင်း	✓	ဆေးပေးခန်း	ပ	ရေဝိယာန်ကျောင်း	✓
အခြား	ပ	အခြား	ပ	ဇလ	၂
				အခြား	၁
မှတ်ချက်		မှတ်ချက် ဂူခင်းတန်း တောင်ချောင်း၊ ငယ်တော		မှတ်ချက် သရက်တော ကတတ်ချောင်း	

အိုးဆက်
ကြီးကျွန်း

(ဂ) ကျွမ်းကျင်သူများမှတ်တမ်း (ကျေးရွာတွင်နေထိုင်သော ထိုပဟုတ် တရားရွာမှလာရောက်သောကျွမ်းကျင်သူများ)

	(၁) စာသင်ကျောင်း		(၂) ကျန်းမာရေး		(၃) လက်မှုပညာ			
	ရွာတွင်နေထိုင်သူ	အခြားရွာမှလာသူ	ရွာတွင်နေထိုင်သူ	အခြားရွာမှလာသူ	ရွာတွင်နေထိုင်သူ	အခြားရွာမှလာသူ		
လူတန်းမြှောက်မှု	✓	✓	ဆရာဝန်	ဂ	ဂ	လက်သား	✓	✓
အထက်တန်းမြှောက်မှု	✓	✓	လက်ထောက်ကျန်းမာရေးမှူး	မ	✓	ပန်းချီ	✓	✓
အလယ်တန်းမြှောက်မှု	✓	✓	အမျိုးသမီးကျန်းမာရေးဆရာမ	ဂ	ဂ	လျှပ်စစ်ကျွမ်းကျင်သမား	✓	✓
ပျဉ်းစာရေး/ပုံနှိပ်ရေး	✓	✓	သားရွားဆရာမ	မ	✓	ရေတိုက်သွယ်သူ	✓	✓
အခြားပစ္စည်း	✓	✓	ပြည်သူ့ကျန်းမာရေးလုပ်သားမှတ်ချက်	✓	✓	တက်မြှုပ်ဆရာမှတ်ချက်	✓	✓

(ဃ) ကျေးရွာသို့ ရောက်ရှိနိုင်သည့် လမ်းအခြေအနေ / ကျေးရွာတစ်ရွာသည် ၎င်း၏ ကျေးရွာအုပ်စုနှင့် ဆက်သွယ်ထားသော လမ်းအခြေအနေ (အောက်ပါတို့ကို ဝိုင်းပါ)

ကျောက်ကြမ်းလမ်း: ကတ္တရာလမ်း: ကွန်ကရစ်လမ်း: မော်တော်ဆိုင်ကယ်လမ်း:
 ကျောက်စင်းလမ်း: မြေသားလမ်း: လူသွားလမ်း: အခြား သယ်ယူပို့ဆောင်ရေး (ခရီး/ခရီး)

(င) ကျေးရွာပုံစံပြုစီမံချက်

- (၁) လူထုဝေဟံပြုစီမံကိန်းမတင်မီ ဤကျေးရွာတွင်ကျေးရွာပုံစံပြုစီမံချက်ရှိခဲ့ပါသလား? ရှိပါသည် (မရှိပါ/မသိပါ)
- (၂) ရှိခဲ့ပါလျှင် ဤစီမံချက်ကို မည်သည့် ဝန်ထုပ်ထွေးမှုဖြင့် ဆင်နွှဲပါသနည်း? နှစ် / မသိပါ
- (၃) ဤစီမံချက်ကို ခြုံငုံနယ်မှအတည်ပြုခဲ့ပါသလား? ပြုခဲ့ပါသည်/မပြုခဲ့ပါ / မသိပါ

(စ) ဝေးအကွာအဝေး

- (၁) ဤကျေးရွာ၏ဝေဟံမှ ၎င်းကျေးရွာအုပ်စု၏ဝေဟံအထိ ဝေးမိုင်မည်မျှကွာဝေးသနည်း? မိုင် / မသိပါ
- (၂) ဤကျေးရွာမှ ၎င်းကျေးရွာအုပ်စု၏ဝေဟံအထိ သွားလာရာတွင်ကြာမြင့်သည့်အချိန်

ခြောက်သွေ့ရာသီတွင်ကြာချိန် 30 မိနစ် ထော်လာရှီ/မော်တော်ဆိုင်ကယ်/မမြေလျှင်/လား/မော်တော်ဆိုင်ကယ်/အခြား
 မိုးရာသီတွင်ကြာချိန် 1.၃ နာရီ 30 မိနစ် ထော်လာရှီ/မော်တော်ဆိုင်ကယ်/မမြေလျှင်/လား/မော်တော်ဆိုင်ကယ်/အခြား

(ဆ) ပတ်ဝန်းကျင်ဆိုင်ရာ သဘာဝဘေးအန္တရာယ်

ဤကျေးရွာတွင် ရေကြီးခြင်းကို သဘာဝဘေးအန္တရာယ်ကျရောက်စေခြင်း ရှိပါသလား? မရှိပါ ရှိပါသည် ရှိလျှင်ဖော်ပြပါ 1975-2008 အချက်အလက်

(ဇ) ကျေးရွာတွင် ဖွဲ့စည်းထားသော အဖွဲ့အစည်းများ

လူထုဝေဟံပြုစီမံကိန်းမတင်မီ ဤကျေးရွာတွင် ကျေးရွာပုံစံပြုရေးအတွက် အစိုးရ (သို့) ရွာသားများကိုယ်တိုင် (သို့) စီမံကိန်းတင်စဉ် ဖွဲ့စည်းထားသည့် အဖွဲ့အစည်းများရှိပါသလား။

- (၁) မရှိ
- (၂) မရှိ

(ဈ) အထွေထွေအုပ်ချုပ်ရေး ဦးစီးဌာန (GAD) မှ မှတ်တမ်းတင်ထားခြင်း

ဤကျေးရွာသည် အထွေထွေအုပ်ချုပ်ရေး ဦးစီးဌာန (GAD) မှ မှတ်တမ်းတင်ထားမှု ရှိပါသလား။

မရှိပါ မရှိပါသည်

ကျေးရွာခေါင်းဆောင် အမည် ဦးစောဒွေ သမ လက်မှတ် [Signature] ဝန်ရံ 13. 3. 17

လူထုစည်းရုံးရေးမှူး အမည် ဒေါ်ဇော်အေး လက်မှတ် [Signature] ဝန်ရံ 13. 3. 17

ပုံစံ - ၈ - ၁ ကျေးရွာအခြေခံအချက်အလက်များ (Form PC 1)

လမ်းညွှန်ချက်၊ ကျေးရွာတစ်ရွာသို့ ပထမဆုံးမိတ်ဆက်ခရီး သွားရောက်သောအခါ လူထုစည်းရုံးရေးမှူးသည် ကျေးရွာ ခေါင်းဆောင်များအား ကျေးရွာအချက်အလက်များကို ဖေ့ဖွာရပ်ခံ၍ တောင်းခံရသည်။ ဤအချက်အလက်များကို စီမံကိန်း မိတ်ဆက်အစည်းဝေးပတ်ဝန်းကျင်တောင်းခံရသည်။ စီမံကိန်းမိတ်ဆက်အစည်းဝေးတွင် လူထုစည်းရုံးရေးမှူးသည် ဤအချက်အလက် များအား စစ်ဆေးပြီး မှန်ကန်အောင်ပြုလုပ်ရမည်။ ပြီးနောက်တွင် လူထုစည်းရုံးရေးမှူးမှ သတင်းအချက်အလက်ထံသို့ Tablets မှ တဆင့် ဖြည့်သွင်းရမည်။

ကျေးရွာခေါင်းဆောင် အမည် ဦးဆောင်ချီး	ကျေးရွာခေါင်းဆောင်၏ ဖုန်းနံပါတ် ၀၅ ၇၇၀၆၀၃၁၈၁	လူထုစည်းရုံးရေးမှူး၏ အမည် ဒေါ်အေးအေး
ပြည်နယ်/တိုင်းဒေသကြီး ဧရာဝတီ	မြို့နယ် ငယ်တော	ကျေးရွာအုပ်စု ငါးလှိုင်
		ကျေးရွာ ပျက်ကုန်း

လူဦးရေ	အိမ်ထောင်စုအရေအတွက်	ကိုးကွယ်သည့်ဘာသာ	အိမ်ထောင်စုအရေအတွက်
လူမျိုးစု (၁) ဇာတ်	၁၄၄		
လူမျိုးစု (၂) ဗမာ	၂၀	ဘာသာ (၂) ဘုတ်ယျာ	၁၄၄
လူမျိုးစု (၃) ရခိုင်	၂	ဘာသာ (၃) မုဒုံ	၂၂
လူမျိုးစုရော အခြား		ဘာသာရော	
	အရေအတွက်		
မသန်စွမ်းသူများ	၄		
သက်ကြီးရွယ်အိုများ (၆၅ နှစ် နှင့် အထက်)	၁၅		
စစ်ဘေးရှောင် (သို့မဟုတ်) ရွှေ့ပြောင်းနေထိုင်၊ ပြောင်းရွှေ့	-		

လူဦးရေ	အမျိုးသား (အရေအတွက်)	အမျိုးသမီး (အရေအတွက်)	အိမ်ခြေအရေအတွက်
	၄၅၀	၅၂၁	၁၂၀
လူမျိုးစု (၁) ဇာတ်	၄၃၆	၅၀၆	
လူမျိုးစု (၂) ဗမာ	၂၁	၁၅	
လူမျိုးစု (၃) ရခိုင်	၃	၂	
အခြား	-	-	
အိမ်ထောင်စုဦးစီး	၁၃၅	၅၁	

(ခ) အခြေခံအဆောက်အအုံ အသုံးအဆောင်များ

တည်ဆောက်ခြင်း	အမှတ် ခြံပေါ်	ကျန်းမာရေး	အမှတ် ခြံပေါ်	ဘာသာရေး အဆောက်အအုံများ	အမှတ် ခြံပေါ်
အထက်တန်းကျောင်း	၈	ဆေးရုံ	၈	စေတီ	၇
အလယ်တန်းကျောင်း	၈	ကျန်းမာရေးဌာန	၈	ဘုန်းကြီးကျောင်း	၇
မူလတန်းကျောင်း	✓	ကျန်းမာရေးဌာနခွဲ	၈	ဟိန္ဒူဘုရားကျောင်း	၁
မူကြိုကျောင်း	✓	ဆေးပေးခန်း	၂	ခရစ်ယာန်ကျောင်း	✓
အခြား	၂	အခြား	၂	ဝါဒီ	၂
				အခြား	၃
မှတ်ချက်		မှတ်ချက် ကျွန်းရွာနှင့် ငယ်တောသို့ သွား ရောက်ခြင်း ဖြစ်သည်။		မှတ်ချက်	

၁၀။ စီမံကိန်းစက်ဝန်းအချိန်ဇယား (ပုံစံ ၈-၂)

ပုံစံ - ၈ - ၂ - စီမံကိန်းစက်ဝန်းအချိန်ဇယား (PC 2)

လမ်းညွှန်ချက်၊ သက်ဆိုင်ရာလုပ်ငန်းစဉ်/လက်ထောက်နည်းလမ်းများမှ စီမံကိန်းစက်ဝန်းအဆင့်တစ်ခုစီဖြစ်ပြီး ကျေးရွာနှင့် ကျေးရွာအုပ်စုအတွက် ညွှန်တို ဖြည့်သွင်းရမည်။

စည်းရုံးရေးမှူး/ဝန်ထမ်း အမည် ဒေါ်အေးအေး

၁၄.၆ ၂၀.၃.၁၇ စက်ဝန်းအားအမှတ်ဖြစ်ပါ မှတ်ပုံ(၁) ။ စက်ဝန်း(၂) ။ စက်ဝန်း(၃)

ဖြည့်နယ်/တိုင်း ဧရာဝတီ မြို့နယ် ဇေယျာ ကျေးရွာ ပျော်ကန်

စီမံကိန်းအဆင့်ရွက်မှုအဆင့်များ

စတင်သည့် ဇန.	ပြီးဆုံးသည့်ဇန.	အချိန်ဇယား			အလုပ်အကိုင်အမျိုးအစား	အလုပ်အကိုင်အမျိုးအစား	အလုပ်အကိုင်အမျိုးအစား	အလုပ်အကိုင်အမျိုးအစား
		အချိန်ဇယား	အချိန်ဇယား	အချိန်ဇယား				
၁။ ကျေးရွာစီမံကိန်း ပိတ်ဆက်အစည်းအဝေး	၁၃.၃.၁၇	၁၅.၃.၁၇	၁၅	၁၅	အလုပ်အကိုင်အမျိုးအစား	အလုပ်အကိုင်အမျိုးအစား	အလုပ်အကိုင်အမျိုးအစား	အလုပ်အကိုင်အမျိုးအစား
၂။ ကျေးရွာဖွံ့ဖြိုးရေး စီမံချက်ရေးဆွဲခြင်း အစည်းအဝေး	၁၅.၃.၁၇	၁၅.၃.၁၇	၁၅	၁၅	အလုပ်အကိုင်အမျိုးအစား	အလုပ်အကိုင်အမျိုးအစား	အလုပ်အကိုင်အမျိုးအစား	အလုပ်အကိုင်အမျိုးအစား
၃။ ကျေးရွာအုပ်စု လုပ်ငန်းဆောင်ရွက်ချက်စာတမ်း အစည်းအဝေး	၁၆.၃.၁၇	၁၆.၃.၁၇	၁၆	၁၆	အလုပ်အကိုင်အမျိုးအစား	အလုပ်အကိုင်အမျိုးအစား	အလုပ်အကိုင်အမျိုးအစား	အလုပ်အကိုင်အမျိုးအစား
၄။ မြို့နယ်အဆင့် စီမံကိန်းရေးဆွဲရေး နှင့် အကောင်အထည်ဖော်ရေးကော်မတီ၏ စီမံကိန်း သုံးသပ်မှု အစည်းအဝေး					အလုပ်အကိုင်အမျိုးအစား	အလုပ်အကိုင်အမျိုးအစား	အလုပ်အကိုင်အမျိုးအစား	အလုပ်အကိုင်အမျိုးအစား
၅။ မြို့နယ် စီမံကိန်းရေးဆွဲရေး နှင့် အကောင်အထည် ဖော်ရေး ကော်မတီ၏ ဆုံးဖြတ်ချက်ကို ရွာသို့ အသိပေး အကြောင်းကြားသည့် အစည်းအဝေး					အလုပ်အကိုင်အမျိုးအစား	အလုပ်အကိုင်အမျိုးအစား	အလုပ်အကိုင်အမျိုးအစား	အလုပ်အကိုင်အမျိုးအစား
၆။ စီမံကိန်းလုပ်ငန်းစီမံချက်ရေးဆွဲခြင်း အစည်းအဝေး					အလုပ်အကိုင်အမျိုးအစား	အလုပ်အကိုင်အမျိုးအစား	အလုပ်အကိုင်အမျိုးအစား	အလုပ်အကိုင်အမျိုးအစား
၆.၁။ စီမံကိန်းလုပ်ငန်း အကောင်အထည်ဖော် ရေးဆွဲရေးအစဉ် ရေးဆွဲခြင်း					အလုပ်အကိုင်အမျိုးအစား	အလုပ်အကိုင်အမျိုးအစား	အလုပ်အကိုင်အမျိုးအစား	အလုပ်အကိုင်အမျိုးအစား
၆.၂။ ဝယ်ယူရေးအစဉ် ရေးဆွဲခြင်း					အလုပ်အကိုင်အမျိုးအစား	အလုပ်အကိုင်အမျိုးအစား	အလုပ်အကိုင်အမျိုးအစား	အလုပ်အကိုင်အမျိုးအစား
၆.၃။ ဝယ်ယူရေးအစဉ် ရေးဆွဲခြင်း					အလုပ်အကိုင်အမျိုးအစား	အလုပ်အကိုင်အမျိုးအစား	အလုပ်အကိုင်အမျိုးအစား	အလုပ်အကိုင်အမျိုးအစား

ပုံစံ - ၀ - ၂ - စီမံကိန်းစက်ဝန်းအချိန်ဇယား (PC 2)

ကံထောက်နည်းပညာများမှ စီမံကိန်းစက်ဝန်းအဆင့်တစ်ခုစီပြီးစီးတိုင်း ကျေးရွာနှင့် ကျေးရွာအုပ်စုအတွက် ဤပုံစံကို
 ဖြည့်သွင်းရမည်။
 စက်ဝန်းအားအမှတ်ခြင်းပါ စက်ဝန်း(၁) ။ စက်ဝန်း(၂) ။ စက်ဝန်း(၃)
 စက်ဝန်း(၄)
 ကျေးရွာအုပ်စု ငါးဂါးရွာစု ကျေးရွာ ပျော်ကန်

လမ်းညွှန်ချက်၊ သက်ဆိုင်ရာလူထုဝတ်စုံရေးရာ
 ဖြည့်သွင်းရမည်။
 စည်းရုံးရေးမှူး/ဝန်ထမ်း အမည်
 နေ့၊ရက်
 ပြည်နယ်/တိုင်း
 မြို့နယ်

စတင်သည့် နေ့	ပြီးဆုံးသည့်နေ့	အစည်းအဝေးတွင်တက်ရောက်သူအရေအတွက်			
		အမျိုးသား အရေအတွက်	အမျိုးသမီး အရေအတွက်	အိမ်ထောင်စု အရေအတွက်	လူမျိုးစုတက်ရောက်သူ အရေအတွက် နှင့် လူမျိုးစုအမည်
၃၇.၁၁.၁၇	၃၇.၁၁.၁၇	၃၅	၄၅	၆၇	၁၁၈၈ / ၁၂၇၇-၁
၁၇.၁.၁၈	၁၇.၁.၁၈	၃၁	၅၅	၈၆	၁၁၈၈ / ၁၂၇၇-၁
		မရှိ	မရှိ	မရှိ	မရှိ

- စီမံကိန်းဆောင်ရွက်မှုအဆင့်များ
- ၁။ ကျေးရွာစီမံကိန်း စိတ်စက်အစည်းအဝေး
 - ၂။ ကျေးရွာဖွံ့ဖြိုးရေး စီမံချက်ရေးဆွဲခြင်း အစည်းအဝေး
 - ၃။ ကျေးရွာအုပ်စု လုပ်ငန်းဆုံးဖြတ်ချက်ချသည့် အစည်းအဝေး
 - ၄။ မြို့နယ်အဆင့် စီမံကိန်းရေးဆွဲရေး နှင့် အကောင်အထည်ဖော်ရေးကော်မတီ၏ စီမံကိန်း သုံးသပ်မှု အစည်းအဝေး
 - ၅။ မြို့နယ် စီမံကိန်းရေးဆွဲရေး နှင့် အကောင်အထည်ဖော်ရေး ကော်မတီ၏ဆုံးဖြတ်မှုကို ရွာသို့ အသိပေး အကြောင်းကြားသည့် အစည်းအဝေး
 - ၆။ စီမံကိန်းလုပ်ငန်းစွဲစီမံချက်ရေးဆွဲခြင်း အစည်းအဝေး
 - ၆.၁။ စီမံကိန်းလုပ်ငန်း အကောင်အထည်ဖော်ရေးအစီအစဉ် ရေးဆွဲခြင်း
 - ၆.၂။ ဂယ်ယူရေးအစီအစဉ် ရေးဆွဲခြင်း
 - ၆.၃။ ဘဏ္ဍာရေးကျန်ကျမှု လျာထားအစီအစဉ် ရေးဆွဲခြင်း

၁၁။ ကျေးရွာဖွံ့ဖြိုးရေး ဦးစားပေး အစီအစဉ် (ပုံစံ ၀-၃)

ပုံစံ - ၀ - ၃ ကျေးရွာဖွံ့ဖြိုးရေး ဦးစားပေးအစီအစဉ် (Form PC 3)

လက်ညှိုးရွက်၊ အဆင့်(၃) ကျေးရွာဖွံ့ဖြိုးရေးအစီအစဉ်အတွက် ဦးစားပေးအစီအစဉ် ကျေးရွာပုံစံနံပါတ် အထောက်အကူပြု
 ကော်မတီသည် လူထုစည်းရုံးရေးအဖွဲ့အစည်းနှင့် ပူးပေါင်းဆောင်ရွက်ခြင်းဖြင့် အစီအစဉ်အား အကောင်အထည်ဖော်
 လုပ်ဆောင်ပေးမည်/ရန်အတွက် အမည်

မူရင်း
 15.3.17
 မှည့်နယ်/တိုင်း: ဧရာဝတီ ခရိုင်: ပုသိမ် ကျေးရွာအုပ်စု: ငါးရဲတန်း ကျေးရွာ: ပျက်စား

မက်ဂန်းအား အမှတ်ကြွယ် (၂) မက်ဂန်း(၁)
 ၀ မက်ဂန်း(၂) ၀ မက်ဂန်း(၃) ၀ မက်ဂန်း(၄)

က။ အခက်အခဲအတားအဆီးများအားလုံးအစွဲမရှိခြင်း - ယခုလက်ရှိအခြေအနေအထားတွင် ဤကျေးရွာဖွံ့ဖြိုးတိုးတက်ရေးအတွက်
 အဓိက အခက်အခဲအတားအဆီးများသည် မည်သည့်ပုံစံဖြစ်ပါသနည်း။ (အမျိုးသား/သမီး အနည်းဆုံးအခက်အခဲ ၅ ခုစီဖြည့်ပါ)
 အမျိုးသား အဖွဲ့မှ တင်ပြသော အခက်အခဲအတားအဆီးများ: _____
 အမျိုးသမီး အဖွဲ့မှ တင်ပြသော အခက်အခဲအတားအဆီးများ: _____

၀	ရေမလောက် ငှက်ခြင်း	၀	ရေတွင်း/ကျွန်းကျွန်း များ မရှိခြင်း
၂	လမ်းမကောင်း/တံတားမကောင်း	၂	လမ်းမကောင်းသမားမရှိခြင်း
၃	ပျောက်ကျိုးကွက်ကျွန်းပျက်	၃	တံတားမကောင်းခြင်း
၄	ကျွန်းကျွန်း ကွက်ကျွန်း မရှိခြင်း	၄	ပျောက်ကျိုးကွက်ကျွန်း မရှိခြင်း
၅	ကျွန်းကျွန်း ကွက်ကျွန်း မရှိခြင်း	၅	ကျွန်းကျွန်း ကွက်ကျွန်း မရှိခြင်း
၆	ကျွန်းကျွန်း ကွက်ကျွန်း မရှိခြင်း	၆	ကျွန်းကျွန်း ကွက်ကျွန်း မရှိခြင်း

ခ။ မျှော်မှန်းခြင်း - ခန့်မှန်းလာမည့် (၅) နှစ် အတွင်း ကျေးရွာဖွံ့ဖြိုးရေး မျှော်မှန်းလုပ်ထားချက်များအား တင်ပြပါ။

အမျိုးသားအဖွဲ့မှ တင်ပြသော မျှော်မှန်းချက်များ		အမျိုးသမီးအဖွဲ့မှ တင်ပြသော မျှော်မှန်းချက်များ	
၀	ရေတွင်း/ကျွန်းကျွန်း များ ရှိခြင်း	၀	ရေမလောက် ဖြစ်ခြင်း
၂	လမ်း/တံတား ကောင်းမွန်ခြင်း	၂	လမ်းမကောင်း ဖြစ်ခြင်း
၃	ပျောက်ကျိုးကွက်ကျွန်း များ ရှိခြင်း	၃	တံတားမကောင်း ဖြစ်ခြင်း
၄	ကျွန်းကျွန်း ကွက်ကျွန်း များ ရှိခြင်း	၄	ကျွန်းကျွန်း ကွက်ကျွန်း များ ရှိခြင်း
၅	ကျွန်းကျွန်း ကွက်ကျွန်း များ ရှိခြင်း	၅	ကျွန်းကျွန်း ကွက်ကျွန်း များ ရှိခြင်း
၆	ကျွန်းကျွန်း ကွက်ကျွန်း များ ရှိခြင်း	၆	ကျွန်းကျွန်း ကွက်ကျွန်း များ ရှိခြင်း

ဂ။ လူထုပီပီနံနံ၏ လာမည့် (၄) နှစ်အတွက် အကျိုးဝင်သော ဦးစားပေး ဖွံ့ဖြိုးတိုးတက်မှု လုပ်ငန်း အစီအစဉ်များအားဖြည့်ပါ။

အဆင့်	ကျေးရွာအတွက် ဦးစားပေး ဖွံ့ဖြိုးတိုးတက်မှု လုပ်ငန်းစဉ်များ	အဆိုပြုသူ (အမျိုးသားများ/ အမျိုးသမီးများ/ အမျိုးသား+ အမျိုးသမီး)	ခန့်မှန်းကျန်ကျ ဝန်ထုတ်	အကျိုးခံစားခွင့်ရှိသူ ခန့်မှန်းခြေ အရေအတွက်
၀	လမ်းပျဉ်	M + ၈	7500000	756
၂	ကျွန်းကျွန်း ကွက်ကျွန်း များ	M + ၈		၀
၃	ကျွန်းကျွန်း ကွက်ကျွန်း များ	M + ၈		၀
၄	ကျွန်းကျွန်း ကွက်ကျွန်း များ	M + ၈		၀
၅	ကျွန်းကျွန်း ကွက်ကျွန်း များ	M + ၈		၀
၆	ကျွန်းကျွန်း ကွက်ကျွန်း များ	M + ၈		၀

၁၁။ လူထုဝန်ထမ်း၏ လာမည့် (၄)နှစ်အတွက် အကျဉ်းချုပ်စာတမ်း ဦးစားပေး ဖွဲ့စည်းတင်ပြရန် လုပ်ငန်း အစီအစဉ်များအားဖော်ပြပါ။

အဆင့်	ကျေးဇူးတင်အတွက် ဦးစားပေး ဖွဲ့စည်း တိုးတက်မှု လုပ်ငန်းစဉ်များ	အဆိုပြုသူ (အဆိုအားထားမှု/ အဆိုအားမထားမှု/အဆိုအားမထားမှု+ အဆိုအားမထားမှု)	အခေါ်အဝေါ်
၀	ပျက်စီးစွာ	မ	
၂	အသက်မွေးဝမ်းကျောင်း	မ	
၃	ပညာ		
၄			
၅			
၆			
၇			
၈			
၉			
၁၀			

ခေါင်းစောင်း၊ ကျေးဇူးတင်အတွက် ဦးစားပေးဖွဲ့စည်းတင်ပြရန် အတည်ပြုသည်။

အမည် ဒေါ်အောင်စန်း လက်မှတ် [Signature] ဇူလိုင် ၁၅.၂၀၁၇

ပုံစံ - ၈ - ၃ ကျေးရွာဖွံ့ဖြိုးရေး ဦးစားပေးအစီအစဉ် (Form PC 3)

လမ်းညွှန်ချက်။ အဆင့်(၃) ကျေးရွာမှော်မှန်းချက်အစည်းအဝေး ပြီးဆုံးသောအခါ ကျေးရွာပီပီကိန်း အထောက်အကူပြု
 ကော်မတီသည် လူထုစည်းရုံးရေးမှူးအကူအညီဖြင့် ဤပုံစံကိုပြည့်စုံအောင် ဖြည့်သွင်းရမည်။

လူထုစည်းရုံးရေးမှူး/ဝန်ထမ်း အမည်
 နေ့စွဲ 27.11.17 စက်ဝန်းအား အမှတ်ခြစ်ပါ (✓) ။ စက်ဝန်း(၁)
 ။ စက်ဝန်း(၂) ။ စက်ဝန်း(၃) ။ စက်ဝန်း(၄)

ပြည်နယ်/တိုင်း 398001 မြို့နယ် ၄၄၈၀၁ ကျေးရွာအုပ်စု ၂၆၂၅၅၂ ကျေးရွာ ပျော်ကျော်

က။ အခက်အခဲအတားအဆီးများအားဆွေးနွေးခြင်း - ယခုလက်ရှိအခြေအနေတွင် ဤကျေးရွာဖွံ့ဖြိုးတိုးတက်ရေးအတွက် အဓိက အခက်အခဲအတားအဆီးများသည် မည်သည့်များဖြစ်ပါသနည်း။ (အမျိုးသား/သမီး အနည်းဆုံးအခက်အခဲ ၅ ခုစီဖော်ပြပါ)

အမျိုးသား အဖွဲ့မှ တင်ပြသောအခက်အခဲအတားအဆီးများ	အမျိုးသမီး အဖွဲ့မှတင်ပြသောအခက်အခဲအတားအဆီးများ
၁ ပညာရေး နာကျင် အခက်ခဲများ	၁ ပညာရေး နာကျင်ခဲများ
၂ ဖောက်ခွဲရေး မလုံလောက်ခြင်း ကျေးရွာဖွံ့ဖြိုးရေး အခက်ခဲ	၂ ကျန်းမာရေး နာကျင်ခဲများ ရေး မလုံ လောလောအာအာအခက်ခဲ
၃ လမ်းပန်းဆက်သွယ်ရေးအခက်ခဲ	၃ လမ်းမကောင်းသော အခက်ခဲ
၄ တံတားမကောင်း (စောင်းကျိုး)	၄ တံတား မကောင်းသော အခက်ခဲ
၆	၆ ရွာပတ်ဝန်းကျင် ပြင်းထန်စွာ နာကျင်ခဲ

ခ။ မှော်မှန်းခြင်း - နောင်လာမည့် (၅) နှစ် အတွင်း ကျေးရွာဖွံ့ဖြိုးရေး မှော်မှန်းလျာထားချက်များအား တင်ပြပါ။

အမျိုးသားအဖွဲ့မှ တင်ပြသောမှော်မှန်းချက်များ	အမျိုးသမီးအဖွဲ့မှ တင်ပြသောမှော်မှန်းချက်များ
၁ ပညာရေး သင်ကြားမှုကောင်းမွန်ခြင်း	၁ ပညာရေး သင်ကြားမှု နာကျင်ခြင်း
၂ ကျန်းမာရေး နာကျင်စိတ်ချရခြင်း	၂ ကျန်းမာရေး နာကျင်စိတ်ချရခြင်း
၃ ရေများလုံလောက်စွာ သုံးနိုင်ခြင်း	၃ ရေ မလုံလောက်စွာ သုံး ဖြစ်ခြင်း
၄ လမ်းများ ကောင်းမွန်လာခြင်း	၄ လမ်း ကောင်းမွန် နာကျင် ဖြစ်ခြင်း
၅ တံတားများ ကောင်းမွန်ခြင်း	၅ တံတား ကောင်းမွန်ခြင်း ဖြစ်ခြင်း သွားလာမှုအခက်ခဲ ဖြစ်ခြင်း
၆ ကျေးရွာဖွံ့ဖြိုးရေး	၆ ရွာပတ်ဝန်းကျင် ပြင်းထန်စွာ နာကျင် ဖြစ်ခြင်း

ဂ။ လူထုပီပီကိန်း၏ လာမည့် (၄) နှစ်အတွက် အကျုံးဝင်သော ဦးစားပေး ဖွံ့ဖြိုးတိုးတက်မှု လုပ်ငန်း အစီအစဉ်များအားဖော်ပြပါ။

အဆင့်	ကျေးရွာအတွက် ဦးစားပေး ဖွံ့ဖြိုးတိုးတက်မှု လုပ်ငန်းစဉ်များ	အဆိုပြုသူ (အမျိုးသားများ/ အမျိုးသမီးများ/အမျိုးသား+ အမျိုးသမီး)	ခန့်မှန်းကုန်ကျ စရိတ်	အကျိုးခံစားခွင့်ရှိသူ ခန့်မှန်းခြေ အရေအတွက်
၁	ကျေးရွာဖွံ့ဖြိုးရေး	က+မ		၃၇၁
၂	အသက်မွေးဝမ်းကြေး	က+မ		၃၇၁
၃	ဦးစားပေး	က+မ		၃၇၁
၄	ကျေးရွာဖွံ့ဖြိုးရေး	က+မ		၃၇၁
၅				
၆				

၁၂။ ကျေးရွာအုပ်စုစီမံကိန်းလုပ်ငန်းခွဲရွေးချယ်ခြင်း (ပုံစံ ၈-၄)

ပုံစံ - ၈ - ၄ ကျေးရွာအုပ်စုစီမံကိန်းလုပ်ငန်းခွဲရွေးချယ်ခြင်းပုံစံ (Form PC 4)

လမ်းညွှန်ချက်၊ စီမံကိန်းလုပ်ငန်းခွဲရွေးချယ်မှုအစည်းအဝေးပြီးနောက်တွင် ကျေးရွာအုပ်စုမှ CF/TC တို့၏ အကူအညီရယူ၍ ကျေးရွာစတင်ကော်မတီမှ လက်မှတ်ရေးထိုးပြီး အဆိုပါပုံစံအား ပြည့်စုံအောင်ပြည့်သွင်းရမည်။ ၎င်းပုံစံအား ပြည့်စုံစွာပြည့်သွင်းပြီးပါက ကျေးရွာအုပ်စုမှ မြို့တိုးတက်ရေးဦးစီးဌာနတွင် TPIC သို့ ပေးပို့ရန်အတွက် နောက်ဆက်တွဲအဖြစ် ထားရှိရမည်။ CF မှ ကျေးရွာတစ်ရွာချင်းစီ၏ စီမံကိန်းလုပ်ငန်းခွဲဆိုင်ရာ အချက်အလက်များကို MIS သို့ ထည့်သွင်းရမည်။ (ယခုစီမံကိန်းလုပ်ငန်းခွဲ စလုပ်ကိုင်သော ကျေးရွာများ မပါဝင်ပါ။)

ကျေးရွာစတင်ရုံးချုပ်/ဝန်ထမ်းအမည် ဦးမောင်ကျော်စွာ

နေ့စွဲ ၁၆. ၅. ၂၀၁၇ စက်ဝန်းအားအမှတ်ခြစ်ပေးပါ (✓) စက်ဝန်း(၁) စက်ဝန်း(၂) စက်ဝန်း(၃) စက်ဝန်း(၄)

ပြည်နယ်/တိုင်း ဗဟို မြို့နယ် ပုဗ္ဗကော ကျေးရွာအုပ်စု ၉၇. ချောင်း

ကျေးရွာအမည်	ဆောင်ရွက်မည့် လုပ်ငန်းများ	အတိုင်းအတာ	ခန့်မှန်း တိုက်ရိုက် အကျိုးစီးပွားခွင့် ရှိသူများ	အဆိုပြုတင်ပြသူ	စီမံကိန်းမှ ထည့်ဝင်မှု	ခန့်မှန်းကုန်ကျစရိတ်	
						ကျေးရွာမှ ထည့်ဝင်မှု	အခြားထည့်ဝင်မှု (ဖော်ပြပါ) ထည့်ဝင်ငွေ အမည်/အဖွဲ့
တောင်ချောင်း	၅၀ တွင် ကျွဲကရက် ၅၀	၅၀၀' x ၅' x ၅"	၅၀၀	ကျား ကျား + မ	၅၀ သိန်း		၅၀ သိန်း
ကျောက်ခေါင်း	၅၀ တွင် ကျွဲကရက် ၅၀	၅၀၀' x ၅' x ၅"	၅၀၀	ကျား ကျား + မ	၅၀ သိန်း		၅၀ သိန်း
ခပ်တောင်	၅၀ တွင် ကျွဲကရက် ၅၀	၅၀၀' x ၅' x ၅"	၅၀၀	ကျား ကျား + မ	၅၀ သိန်း		၅၀ သိန်း
ကျောက်ခေါင်း	၅၀ တွင် ကျွဲကရက် ၅၀	၅၀၀' x ၅' x ၅"	၅၀၀	ကျား ကျား + မ	၅၀ သိန်း		၅၀ သိန်း
ကျောက်ခေါင်း	၅၀ တွင် ကျွဲကရက် ၅၀	၅၀၀' x ၅' x ၅"	၅၀၀	ကျား ကျား + မ	၅၀ သိန်း		၅၀ သိန်း

၅၀ တွင် ကျွဲကရက် ၅၀

၅၀ တွင် ကျွဲကရက် ၅၀

ရာထူး ကျေးရွာအုပ်စု စီမံကော်မတီမှ ဥက္ကဋ္ဌအမည် ဒေါ်ခင်မာမာ လက်မှတ်  ရက်စွဲ ၁၆. ၅. ၂၀၁၇

ပုံစံ - ၀ - ၄ ကျေးရွာအုပ်စုစီမံကိန်းလုပ်ငန်းခွဲရွေးချယ်ခြင်းပုံစံ (Form PC 4)

လမ်းညွှန်ချက်၊ စီမံကိန်းလုပ်ငန်းခွဲရွေးချယ်မှုအစည်းအဝေးပြီးနောက်တွင် ကျေးရွာအုပ်စု CF/TF တို့၏ အကူအညီရယူ၍ ကျေးရွာစီထောက်ကော်မတီမှ လက်မှတ်ရေးထိုးပြီး အဆိုပါပုံစံအား ပြည့်စုံအောင်ဖြည့်သွင်းရမည်။ ဤပုံစံအား ပြည့်စုံစွာဖြည့်သွင်းပြီးပါက ကျေးရွာအုပ်စုမှ ဖြိုးတိုက်တက်ရေးစီမံချက်တွင် TPIIC သို့ ပေးပို့ရန်အတွက် နောက်ဆက်တွဲအဖြစ် တားရိုရမည်။ CF မှ ကျေးရွာတစ်ရွာချင်းစီ၏ စီမံကိန်းလုပ်ငန်းခွဲဆိုင်ရာ အချက်အလက်များကို MIS သို့ ထည့်သွင်းရမည်။ (ယခုစီမံကိန်းလုပ်ငန်းခွဲ မလုပ်ကိုင်သော ကျေးရွာများ မပါဝင်ပါ။)

ကျေးရွာစည်းရုံးရေးမှူး/ဝန်ထမ်းအမည် မြအောင်ကျော်စွာ

နေ့စွဲ ၁၆.၅.၂၀၁၇

ပြည်နယ်/တိုင်း ဧရာဝတီ ပြနယ် ပုသိမ်

စက်ဝန်းအားအမှတ်ဖြစ်ပေးပါ။ (✓) စက်ဝန်း(၁) □ စက်ဝန်း(၂) □ စက်ဝန်း(၃) □ စက်ဝန်း(၄)

ကျေးရွာအုပ်စု ၁၇.၆၂၁၆

ကျေးရွာအမည်	ဆောင်ရွက်မည့် လုပ်ငန်းများ	အတိုင်းအတာ	ခန့်မှန်း တိုက်ရိုက် အတိုးပေးစားခွင့် ရှိသူများ	အဆိုပြုတင်ပြသူ	စီမံကိန်းမှ ထည့်သွင်း		စုစုပေါင်း
					စီမံကိန်းမှ ထည့်သွင်း	အခြားထည့်သွင်း (ခေါ်ပြုပါ) ထည့်သွင်းခွင့် အမည်/အဖွဲ့	
စောင်းကလေး	လွန်ကန် စာတင် (မလေ့ မလေ့)	၁၃ x ၁၃'	၁၅၅ မှတ်တင်	<input type="checkbox"/> ကျား <input checked="" type="checkbox"/> မ <input type="checkbox"/> ကျား+မ	၅၀၁၅၇		၅၀၁၅၇
				<input type="checkbox"/> ကျား <input type="checkbox"/> မ <input type="checkbox"/> ကျား+မ			
				<input type="checkbox"/> ကျား <input type="checkbox"/> မ <input type="checkbox"/> ကျား+မ			
				<input type="checkbox"/> ကျား <input type="checkbox"/> မ <input type="checkbox"/> ကျား+မ			
				<input type="checkbox"/> ကျား <input type="checkbox"/> မ <input type="checkbox"/> ကျား+မ			
				<input type="checkbox"/> ကျား <input type="checkbox"/> မ <input type="checkbox"/> ကျား+မ			

ရာထူး ကျေးရွာအုပ်စု စီထောက်ကော်မတီ ဥက္ကဋ္ဌ မြအောင် အမည် လက်မှတ် ရက်စွဲ ၁၆.၅.၂၀၁၇

ဒုတိယအကြိမ်အသွင်အဝေ

- ကျေးဇူးအုပ်စု (ငါးငံ့ရွာစား)
- ကျေးဇူး (ပျော်စရာ)
- အချိန် (12:00 AM မှ 3:00 PM)
- နေရာ (သူ့နေအိမ်)
- တက်ရောက်သူ (ကျား - 32 / မ - 55 = 87)

အကြောင်းအရာ " " လူထုမယုံဖြစ်ရုံကိစ္စ ဒုတိယ အကြိမ်အသွင်
 60 ပြုလုပ် ဆွေးနွေးခြင်း။ "

အစီအစဉ် (1) ——— " ———
 → ကျေးဇူး ရပ်တည်ပေးမှု အမှာစကား ပြောကြားခြင်း/အားလုံး
 ညီညွတ်စွာ လုပ်ဆောင်ကြရန် / ကျေးဇူးပြုပေးမှု ညီညွတ် ပူးပေါင်းကြရန်

အစီအစဉ် (2) ——— " ———
 → လူထုဆန္ဒချီးမြှင့်မှု ကျေးဇူးပြုပေးမှု ပြုလုပ်ပေးရန်
 ထွက်ခွာထွက်ခွာသူ (12) ယောက် ဖြစ်ပြီး ၊ လူစား (4) ဦးသာ ဖြစ်နိုင်
 ယူနှစ်ပြန်လည် တာဝန်ယူမည် ကျေးဇူးပြုပေး (12) ဦးအား ပြုလုပ်ပေးရန်
 ခြင်း၊ ကျေးဇူးပြုပေးမှု၊ တာဝန်ယူမှုများ ဖြစ်ပေါ်ခြင်း။

အစီအစဉ် (3) ——— " ———
 → ပထမဆုံးဆွေးနွေးထားသော ပြဿနာ အခက်ခဲများကို
 ပြုလုပ်ဆောင်ရွက်သည့် နည်းလမ်းများကို ဆန်းစစ် အကျိုးခံစားခွင့်ရှိ
 သူများ အားလုံးလုံး ဆွေးနွေးခြင်း နှင့် TF မှ အချိုးဝင်/ပိုင်ဆိုင်
 လုပ်ငန်းများ အားလုံးလုံး ဆွေးနွေးခြင်း နှင့် ပထမဆုံးဆွေးနွေးထား
 သော ပြဿနာ သစ်ပင်ပွားလုပ်ငန်းများ အား ပြုလုပ်ဆွေးနွေးခြင်း

→ ဆွေးနွေးထားသော သုတ်တို့မှာ မှားမှ မဲလေးသော သုတ်တို့မှာ
 အားအေးချယ်ကာ မဲလေးသော နည်းလမ်းဖြင့် အေးချယ်ခဲ့ရာ ပထမ
 ဦးစားလေးလမ်း ၂ ဦးတို့ ဦးစားလေး ကာလကျောင်းပြုပြင်၊ ကာလ
 စီးလမ်းကျောင်းနှင့် စတုတ္ထ ကျောင်းပြုပြင်ခြင်း ဟု အေးချယ်ခဲ့ကြသည်။
 ထို့နောက် သုတ်တို့မှ အားအေး နှင့် ပထမဦးစားမှာ အားအေး
 ဦးစားယူ၍ စီမံကိန်းကော်မတီနှင့် တခြားမှာ အားအေး
 ယူ၍ အကောင်အထည် နှင့် နှစ်ဦးစားယူ၍ ပြုပြင်ခြင်း ဟု ဆွေးနွေး
 အချက်အလက် ပြန်လည် စစ်ဆေးသည်။

၁၄။ ကဏ္ဍအလိုက် ဖွံ့ဖြိုးရေး ဦးစားပေးလုပ်ငန်းများ

နောက်ဆက်တွဲ (၄) ခြားနားသောအပိုင်းများအတွက် ဦးစားပေးလုပ်ငန်းစဉ်များ

ကဏ္ဍအုပ်စု : **ငါးလှေချောင်း**

ကဏ္ဍရွာ : **ပျော်လှန်**

မူရင်းအား TPIC တွင်ထားရှိရမည်၊ အခြားဌာနများနှင့် ပြည့်နှင်းရန်အတွက် မိတ္တူကို ပေးရှိရမည်၊ MIS တွင်ရရှိမလိမ့်

အဆင့်	လုပ်ငန်းစဉ်များ	ဘယ်သူတွေက ဦးစားပေး ရေးခဲ့သလဲ	အမှန် ဖြစ်ရန်	လ/နှစ်	တာဝန်ခံမည့်သူ သို့ အဖွဲ့အစည်း	ပြင်ပမှ ထည့်ဝင်မှု
အခြေခံအဆောက်အအုံ	1 ကျေးဌာနတွင် ငယ်	အပူအသား	✓	2018	VPSC	
	2 အားလုံးကျောင်းပြုပြင်	အပူအသား	✓			
	3 ကျေးဌာနတွင် ငယ်အား	အပူအသား	✓	2020	VPSC	
	4 ကျေးဌာနပြုပြင်	အပူအသား	✓			
အသက်မွေးဝမ်းကျောင်း / ပိုက်ပျံအဖွဲ့		အပူအသား				
		အပူအသား				
		အပူအသား				
		အပူအသား				
		အပူအသား				
		အပူအသား				
		အပူအသား				
		အပူအသား				
		အပူအသား				
		အပူအသား				
ကျွန်းအစုစုပေးပို့ရေး		အပူအသား				
		အပူအသား				
		အပူအသား				
		အပူအသား				
		အပူအသား				
		အပူအသား				
		အပူအသား				
		အပူအသား				
		အပူအသား				
		အပူအသား				
ပညာရေး		အပူအသား				
		အပူအသား				
		အပူအသား				
		အပူအသား				
		အပူအသား				
		အပူအသား				
		အပူအသား				
		အပူအသား				
		အပူအသား				
		အပူအသား				
အခြား		အပူအသား				
		အပူအသား				
		အပူအသား				
		အပူအသား				
		အပူအသား				
		အပူအသား				

၁၅။

VDP အရည်အသွေးထိန်းချုပ်မှု

ထိန်းချုပ်သူ-

ရက်စွဲ-

ရွာ-

VDP ရက်စွဲ

မြို့နယ်

ကျေးရွာအုပ်စု

VDP စာရွက်စာတမ်းပြီးဆုံးမှုကို စစ်ဆေးပါ။ (OM အရ)

- မျက်နှာဖုံး (အဖုံး)
- မာတိကာ
- ကျေးရွာအခြေခံ (data)
- PSA အကျဉ်းချုပ်နှင့် PRA လုပ်ငန်းစဉ်
- အမျိုးသားအမျိုးသမီး အဖွဲ့များ၏ အခက်အခဲများ
- ကျေးရွာမျှော်မှန်းချက် (ဆွေးနွေးချက် ရလဒ်)
- အမျိုးသား၊ အမျိုးသမီးအဖွဲ့များ သဘောတူထားသည့် (၄) နှစ်အတွက် ဦးစားပေး လုပ်ငန်းများ စာရင်း (အခြေခံ အဆောက်အအုံ၊ အသက်မွေးမှု၊ ပညာရေး၊ လူမှုရေးထိန်းသိမ်းမှု၊)

နောက်ဆက်တွဲများ

- လူမှုရေးအကဲဖြတ်မှု၊ စာရွက်စာတမ်း၊ ဓါတ်ပုံနှင့် PRA လုပ်ငန်းစဉ်၊ မြေပုံများပါရမည်၊ စည်းစိမ်ပိုင်ဆိုင်မှု အဆင့်၊ Venn ပုံ.....
- ကျေးရွာစီမံကိန်း ရေးဆွဲရေး အစည်းအဝေးမှတ်တမ်း မိတ္တူ
- ကျေးရွာ၏ အချက်အလက် (PC 1 ပုံစံ)
- ကျေးရွာမျှော်မှန်းချက်

(၂) လူမှုရေးအကဲဖြတ်မှုအရည်အသွေးနှင့် (VDP စစ်ဆေးပါ)

- VDP တွင် ပါဝင်သော ဦးရေ (အမျိုးသားအမျိုးသမီး)
- လူမှုရေးအကဲဖြတ်မှုအရည်အသွေးနှင့် VDP အတွက် ရက်ပေါင်း
- PRA အသုံးပြုမှုအရည်အတွက်
- ပါဝင်သောဦးရေနှင့် လုပ်ငန်းများ မှတ်တမ်းတင်ခြင်း (အစည်းအဝေးမှတ်တမ်း၊ ဓါတ်ပုံ၊ တိုင်းရင်းသားအနည်းစုနှင့် ထိခက်လွယ်သောအဖွဲ့များ၊)
 - အလွန်ကောင်
 - ကောင်း
 - ညံ့
- လုပ်ငန်းများမှတ်တမ်းတင်ခြင်းနှင့် အမျိုးသမီးအဖွဲ့အစည်း၏ ရလဒ်အား ခွဲခြားပေးထားသလား၊
 - ရှိ
 - မရှိ
- စီမံကိန်း အရေအတွက် (အမျိုးသား၊ အမျိုးသမီးရွေးချယ်မှုအရေအတွက်)

PRA နှင့်သက်ဆိုင်သော အခြားစီမံကိန်းအရေအတွက် (အမျိုးသားအမျိုးသမီးရွေးချယ်မှုအရေအတွက်)