

ပြည်ထောင်စုသမ္မတမြန်မာနိုင်ငံတော်အစိုးရ  
စိုက်ပျိုးရေး၊ မွေးမြူရေးနှင့် ဆည်မြောင်းဝန်ကြီးဌာန  
ကျေးလက်ဒေသဖွံ့ဖြိုးတိုးတက်ရေးဦးစီးဌာန  
ငပုတောမြို့နယ်



လူထုပဟိုပြုစီမံကိန်း  
National Community Driven Development Project  
(NCDDP)



ကျေးရွာဖွံ့ဖြိုးရေး အစီအစဉ်  
Village Development Plan (VDP)

ငါးရံ့ချောင်းကျေးရွာအုပ်စု၊ ပျော်ကုန်းကျေးရွာ

မာတိကာ

စဉ်	အကြောင်းအရာ	စာမျက်နှာ
၁	မြို့နယ်မြေပုံ	၁
၂	ကျေးရွာအုပ်စုမြေပုံ	၂
၃	ကျေးရွာအုပ်စုတွင် ပါဝင်သောကျေးရွာများစာရင်း	၂
၄	ကျေးရွာသမိုင်းကြောင်းအကျဉ်းချုပ်	၃
၅	လူထုပူးပေါင်းပါဝင်သော ဆန်းစစ်ခြင်းနှင့် အကဲဖြတ်ခြင်း လုပ်ငန်းစဉ် PRA/PSA အကျဉ်းချုပ်ဇယား	၄
၆	ကျေးရွာဖွံ့ဖြိုးရေးအစီအစဉ်အတွက်အသုံးပြုခဲ့သော PRA tools များနှင့် တစ်ခုချင်းစီအတွက် သုံးသပ်ချက်များ	၄
၇	ကျေးရွာကော်မတီရွေးချယ်ခြင်းနှင့် ကျေးရွာဖွံ့ဖြိုးရေးအစီအစဉ် ဆောင်ရွက်မှုမှတ်တမ်းခါတ်ပုံများ	၁၆
၈	ကျေးရွာစီမံကိန်းအထောက်အကူပြုကော်မတီဝင်များစာရင်း	၁၇
၉	ကျေးရွာအခြေခံအချက်အလက်များ (ပုံစံ ၈ - ၁)	၁၈
၁၀	စီမံကိန်းစက်ဝန်းအချိန်ဇယား (ပုံစံ ၈-၂)	၂၁
၁၁	ကျေးရွာဖွံ့ဖြိုးရေး ဦးစားပေး အစီအစဉ် (ပုံစံ ၈-၃)	၂၃
၁၂	အစည်းအဝေးမှတ်တမ်းများ	၂၆
၁၃	ကဏ္ဍအလိုက် ဖွံ့ဖြိုးရေး ဦးစားပေးလုပ်ငန်းများ	၂၈

၁။ ငပုတောမြို့နယ်အခြေပြမြေပုံ

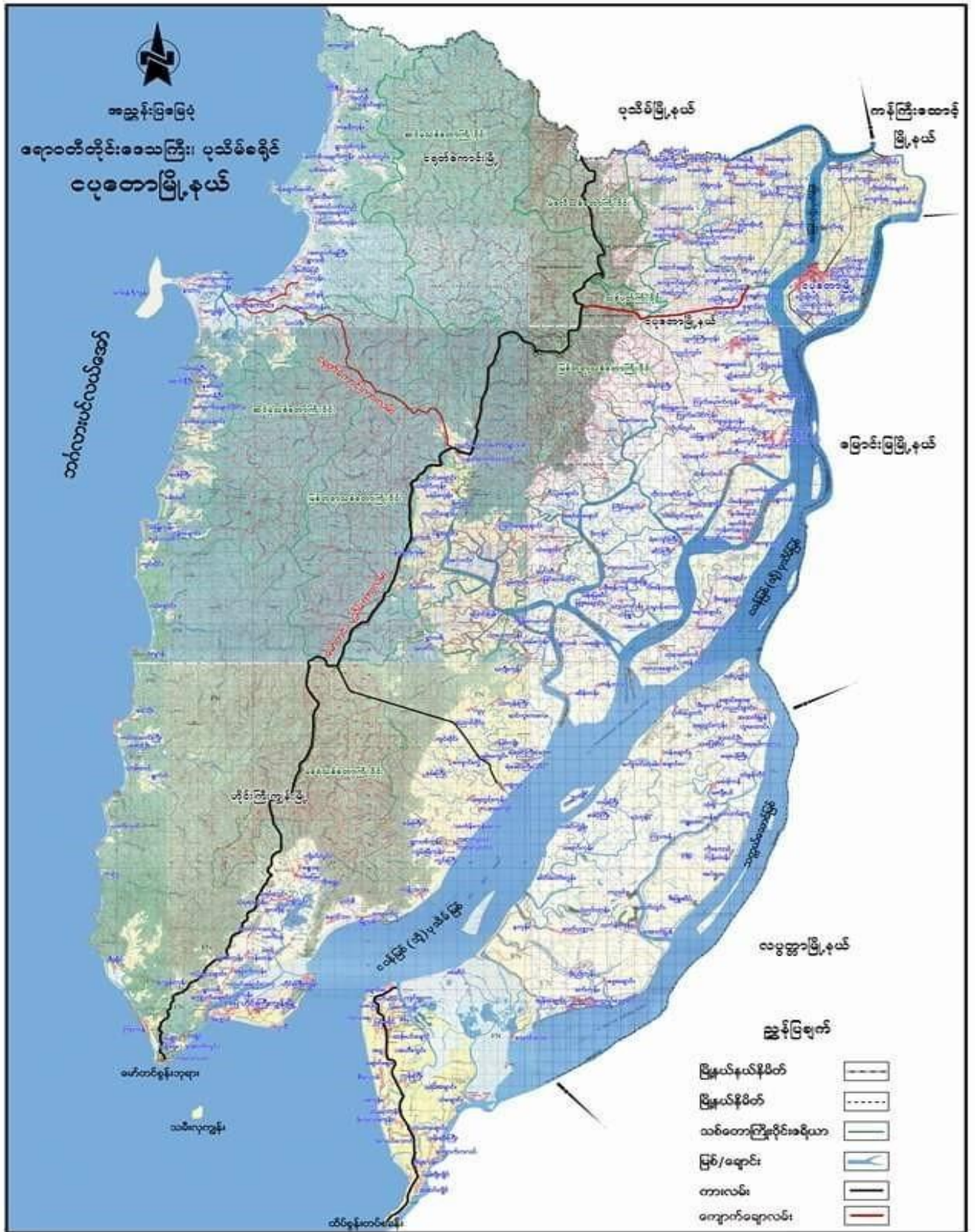

၂။ ကျေးရွာအုပ်စုမြေပုံ

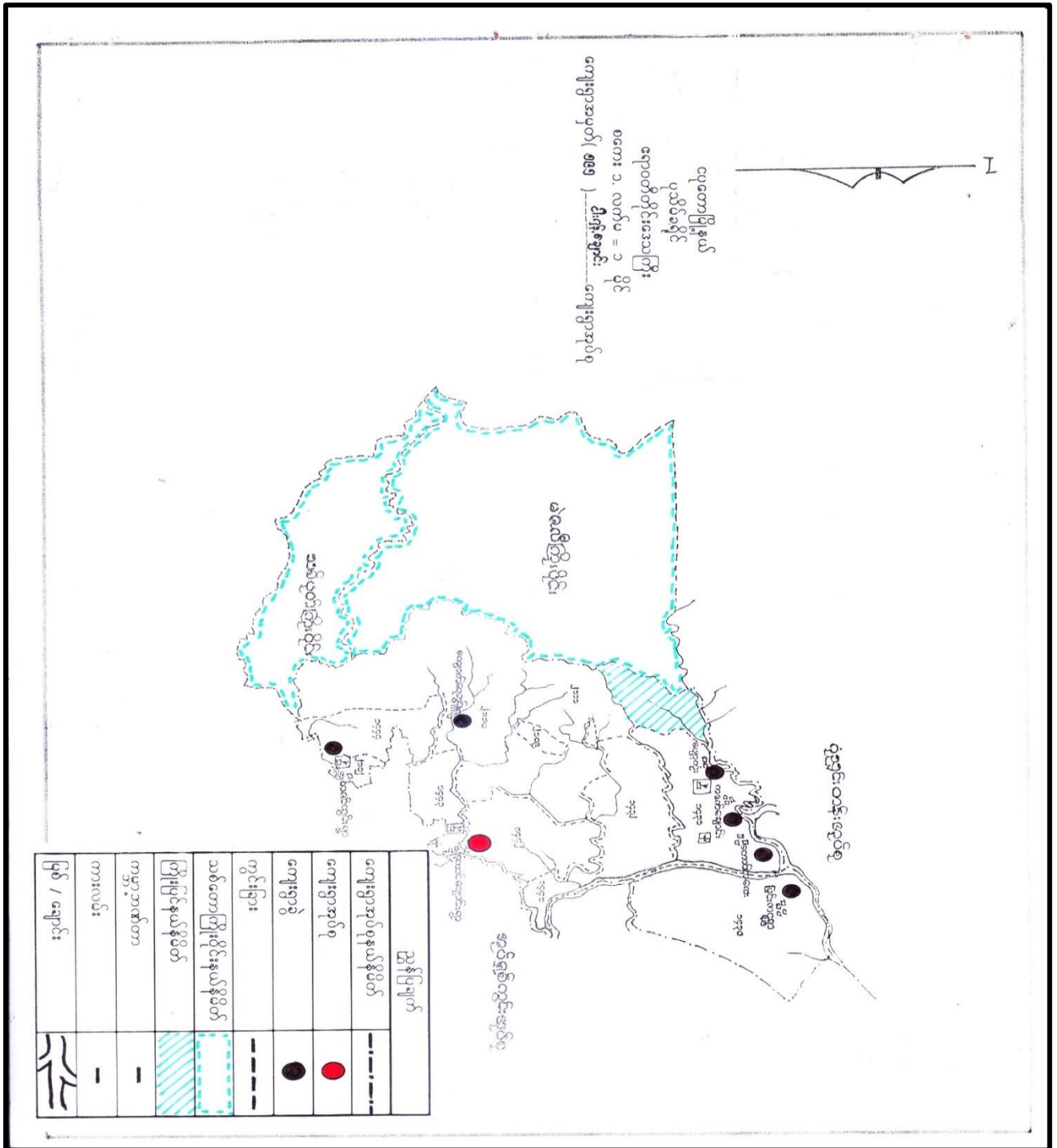

၃။ ကျေးရွာအုပ်စုအတွင်းပါဝင်သော ကျေးရွာများစာရင်း

- ၁။ ကတက်ချောင်းကျေးရွာ
- ၂။ ကျောက်ရေတွင်းကျေးရွာ
- ၃။ ပျော်ကန်ကျေးရွာ
- ၄။ သဇင်ကွင်းကျေးရွာ
- ၅။ တောင်ချောင်းကျေးရွာ
- ၆။ တောင်ကလေးကျေးရွာ

ကျေးရွာသမိုင်းကျောင်း

ကျေးရွာ : ပျော်ကျိုင်း

ကျွန်ုပ်တို့ရွာသည် ၁၉၃၅ ခုနှစ်က စပြီး တည်ထောင်ခဲ့ပါသည်။  
 ညွှန်တော်တို့၏ အမည်မှာ မောင်ကျော်ဟု ခေါ်တွင်ခဲ့ပါသည်။ ရွာသူ  
 ရွာသားများမှာ ကရင် ဗုဒ္ဓဘာသာကို ယုံကြည်ခဲ့ကြပါ  
 သည်။ ၁၉၆၈ ခုနှစ်တွင် သူရားကျော် တည်ထောင်ခဲ့ပြီး ၁၉၆၂ ခုနှစ်  
 တွင် တိုင်းပြည် မပြိုကွဲမီ မြန်မာနိုင်ငံ၏ ရွာသူ ရွာသားများ ကျွန်ုပ်  
 တို့၏ ကျေးရွာ ယာယီကျွန်းပြင်သို့ ရောက်ရှိခဲ့ပါသည်။  
 ၁၉၆၃ ခုနှစ်သို့ ရောက်သော် တိုင်းပြည် မြန်မာနိုင်ငံ တည်ငြိမ်သော အခြေ  
 ရွာသားများ ရွာတွင်းသို့ ရောက်ရှိလာခဲ့ကြသည်။ ရွာသူ ရွာသား  
 များ ခုခံပေး စီစဉ်ပြီး ရွာ၏ အမည်ကို ပျော်ကျိုင်း ရွာဟု အမည်  
 ပြုခဲ့ပါသည်။ ရွာ၏ အထက်တန်းတော်ကိုလည်း ပျော်ကျိုင်း အထက်တန်းတော်  
 အမည်ပြုခဲ့သည်။ ရွာသူ ရွာသားများသည် စားဝတ်ဆီရေ ကိစ္စကို  
 သစ်ခုတ် ၊ ဝါးခုတ် ၊ ချိုက်ပျိုးရေ ၊ မွေးမြူရေး တို့ဖြင့် အထောက်အကူ  
 ပေးခဲ့ကြသည်။

၂၀၁၅ - ခုနှစ်သို့ရောက်သော် အထက်ကျေးရွာကို ကိုယ်တိုင် ကိုယ်  
 စဉ်အဖြစ် တည်ထောင်ခဲ့ပါသည်။  
 ၂၀၁၆ ခုနှစ်တွင် အနီးရှိ မြို့နယ်တို့ ကျေးရွာသို့ မြောင်းရေ အ  
 တက်ပြု လိုက်ပေးသည်။ ယယ်လာ လုပ်ကိုင်သူ (၁၂) ဦး ၊ ကျား ၁၆ ယောက်  
 ကိုခံသူ များပြားပါသည်။ တောင်ယာကို အမြဲဖြည့်သွင်း သစ်ခုတ်ဝါး ခုတ်  
 လုပ်ကိုင် အစုစည်း ပြုပါသည်။

၅။ လူထုပူးပေါင်းပါဝင်သော ဆန်းစစ်ခြင်းနှင့် အကဲဖြတ်ခြင်း လုပ်ငန်းစဉ် PRA/PSA အကျဉ်းချုပ်ဇယား

စဉ်	အသုံးပြုခဲ့သော PRA Tools များ	ကျား	မ
၁	ကျေးရွာအရင်းမြစ်ပြပုံ (Social Map)	၂၀	၁၅
၂	ရာသီခွင်ပြပြက္ခဒိန် (Seasonal Clender)	၁၀	၈
၃	ဥစ္စာနေကြွယ်ဝမှု ဦးစားပေးအဆင့်သတ်မှတ်ခြင်း (Wealth Ranking)	၅၀	၃၀
၄	ကျား၊ မ ယုံ့ကူအိမ်သုံးသပ်ခြင်း (Cob Web)	၁၀	၁၃
၅	အရင်းအမြစ်အသုံးချမှုဖော်ထုတ်ခြင်း ဇယား (Asset Mapping)	၁၅	၁၃
၆	အဖွဲ့အစည်းချိတ်ဆက်မှုပုံ (Veen diagram)	၁၅	၁၃

၆။ ကျေးရွာဖွံ့ဖြိုးရေးအစီအစဉ်အတွက်အသုံးပြုခဲ့သော PRA tools များနှင့် တစ်ခုချင်းစီအတွက် သုံးသပ်ချက်များ

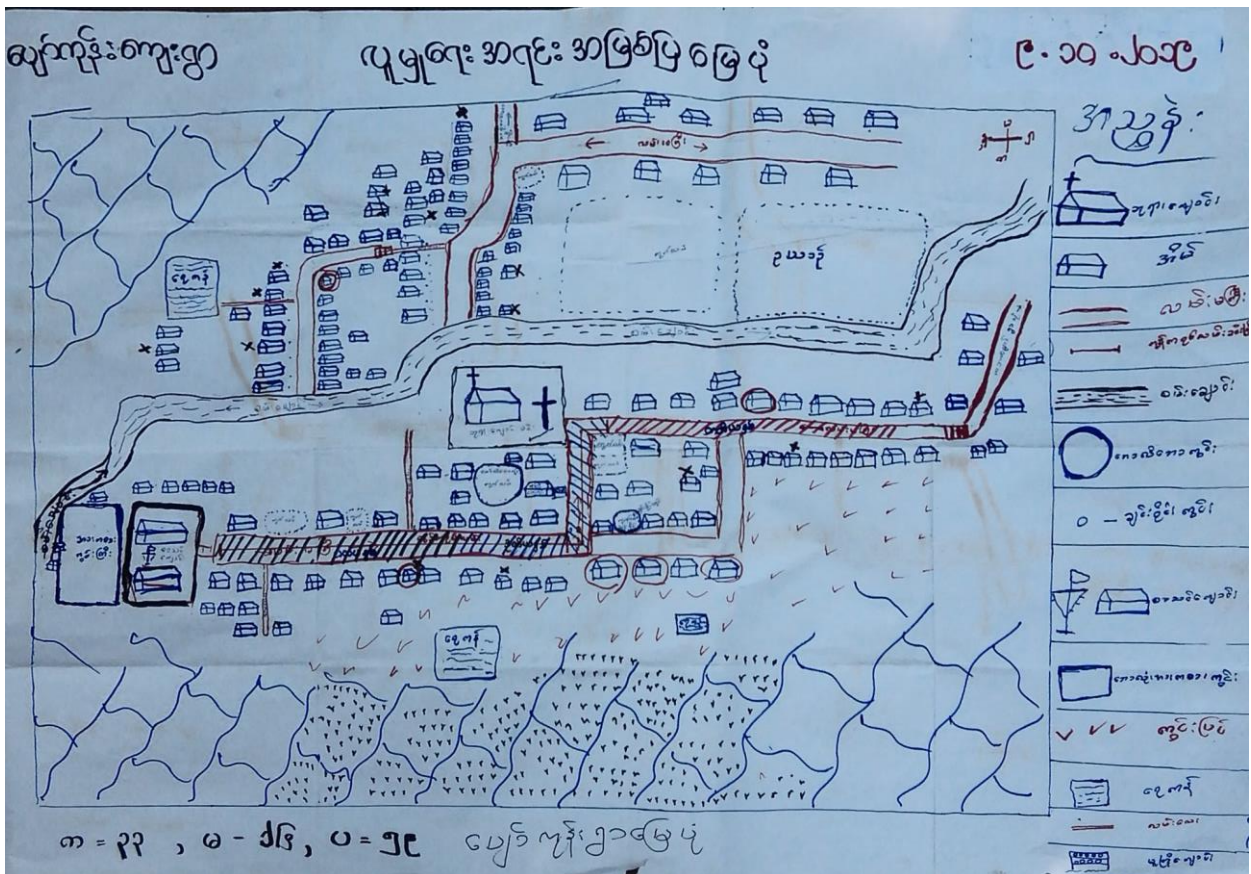

ကျေးဇူးတင်အောင်ကျေးဇူးပြုပါမည်

ကျေးဇူးပြုခြင်းဆိုင်ရာစာပိုဒ်များ

ကျေးဇူး - ပေးတော်မူခြင်း

- A ဂရုတစိုက်စွာ၊ တော်တော်အားနိုးစွာ လုပ်ကိုင်ခြင်း၊ တော်တော် သဘင်၊ နှစ်ခြင်းများနှင့် အခြားကျေးဇူးတင်လုပ်ကိုင်မှုများရှိခြင်း။
- A မိမိ၏အားလုံးကို ဖြည့်စွက်ပေးခြင်း၊ မရဲ၊ ဆွဲ၊ မဆင်၊ မညီ၊ မညီညွတ်စွာ လုပ်ကိုင်ခြင်း။
- A ယုံကြည်စွာနှင့် ယုံကြည်စွာ အခြားကျေးဇူးတင်မှုများကို တက်ကြွစွာလုပ်ခြင်း။
- A ကျေးဇူးတင်မှုများ အများဆုံးပေးခြင်း၊ အများဆုံးပေးခြင်းနှင့် အများဆုံး ပေးခြင်းတို့ဖြင့် ဆောင်ရွက်ခြင်း။
- A ဗဟုသုတအားပေးခြင်း၊ မှန်ကန်စွာ ကျေးဇူးတင်မှုကို ပေးခြင်းဖြင့် အကျိုးရှိစေခြင်း။
- A ဘေးအန္တရာယ်ကင်းရှင်းစေရန်နှင့် မှန်ကန်စွာ ကျေးဇူးတင်မှုများကို ပေးခြင်းဖြင့် ဆောင်ရွက်ခြင်း။
- A များပြားစွာ စိတ်ကူးများနှင့် အကျိုးရှိစေရန်အတွက် စိတ်ကူးများဖြင့် ဆောင်ရွက်ခြင်း၊ အကျိုးသမီးများလည်း ဆောင်ရွက်ခြင်း၊ အကျိုးသမီးများ ဆောင်ရွက်ခြင်း။

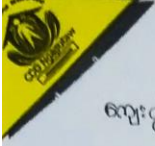

" လူမှုရေးမာဂဏ်း အဖြစ်ဖြင့် ဖြေဆို "

၁။ ကျေးဇူးဖြင့် နှစ် ဆန်းစစ်ခြင်း

၁။ သာယာလှုပ်လှမ်း ၊ ရေလှုပ်လှမ်း ၊ တောင်တော်လှုပ်လှမ်း ၊ ကုသိုလ်ရေး ၊ ဝတ်ရေးလှုပ်လှမ်း ၊ နှစ် တစ်လှမ်းစီ ဖြစ်ပွားရေး လှုပ်လှမ်း များဖြင့် အဆင်မပြေဝမ်း ကျောင်းဖြင့် ဖြစ်ပါသည်။

၁။ သာယာ အရေးအဖြစ်များ ပေါ် များပါသည်။ အဆင်မပြေဝမ်း ကျောင်းဖြင့် လှုပ်လှမ်း အတော် အရေးအကြီး များ ယုံကြည်မှု ဖြစ်ပါ။

၁။ ကျွန်ုပ်တို့ စော (၅) နှစ်အတွင်း လျော့နည်းသွားစော အရေးအဖြစ်များ ပြုသတ်စောများ ဖြစ်ကြီးလာခြင်း ၊ အဆင်မပြေများ ဖြားပါးလာခြင်း ၊ ကျွန်ုပ်တို့ ငါ့ရိက္ခန် များ ဖြားပါးသွားပါသည်။ ကျေးဇူးတူလှမ်း ဝေးဝေးလှ လှုပ်လှမ်း နှစ် နည်းခြင်း၊ အရေးအကြီး မပြေစောကြောင့် ခြေပြောင်း လှုပ်လှမ်းများ ပေါ် များလာပါသည်။

၁။ ကျေးဇူးတူ ချီးမြှား ခေးထိုင် စော အုပ်စုမပြေပါ။

၁။ ကောင်းမှုမျိုး အများစု ခေးထိုင်ကြပြီး ဗုဒ္ဓဘာသာကို ကျွန်ုပ်တို့ပါသည်။ မိမိအပူမျိုး အနည်းစု ခေးထိုင်ပြီး ဗုဒ္ဓဘာသာ နှင့် စရစ်ယာန်ဘာသာကို ကျွန်ုပ်တို့ပါသည်။

၁။ ကျွန်ုပ်တို့ ကျေးဇူး = ၃၂၆ ၂၈ = ၃၆၁ ၊ ချီးမြှား ၂၅၇ ခြီးမြှားပါသည်။ ။ အမျိုးသမီး ဖြစ် စောစော မိမိအပူ ၂၃၀ ခုမြှားပါသည်။ မိမိအပူ မိမိအပူ ၂၆၀ ခုမြှားပါသည်။

၁။ လူမှု ဗဟိုဖြင့် ခြင်းဖြင့် ယာယီ နှစ်ဆန်း မြတ်သော နှစ်ဆန်း အထိ ပြုသတ်လမ်း ကျန်ကျန် ချမ်းစမ်း ဖြင့် လှုပ်လှမ်းကို အကောင်အထည်ဖော် စောစောလျက် ခြင်းပါသည်။

၁။ ကျေးဇူး ဖွံ့ဖြိုးထိုးတက်ရေး အတွက် အဓိကလိုအပ်စော အချက်များ ဖြားဖြား တွင်း လှမ်းလှမ်းတာ ၊ ဖြားဖြားလှမ်း ၊ ကျေးဇူးဖိုးလှမ်းရေး ၊ အဆင်မပြေ ၊ ချမ်းစမ်း ၊ အကြည် ချစ်ဆက်ပျဉ်းဖြားဖြား တွင်း ကျန်ကျန်လှမ်းခင်း ဖြင့် ကျွန်ုပ်တို့ ဝေးဝေး နှစ်ဆန်း တွင် ဆက်လက် စောစော လျက် ခြင်းပါသည်။



ငယ်တောမြို့နယ်၊ ငါးရုံ၊ ချောင်းအုပ်စု၊ ပျော်ကုန်းကျေးရွာ၏ ရာသီဥတုပြု ဖြေခွဲခြေ

အကြောင်းအရာ	တန်ခူး	ကဆုန်	မုန်တိုင်း	ဇူလိုင်	ဇူလိုင်	စက်တင်ဘာ	အောက်တိုဘာ	နိုဝင်ဘာ	ဒီဇင်ဘာ	ဖေဖော်ဝါရီ	မတ်	ဧပြီ
ရာသီဥတု												
မျိုးစေ့များ	-	-										
ရေရရှိမှု												
သဘာဝအေးအနွေး												
ပျံ့ထွက်ရက်		++		++			++					
ဝင်ရောက်မှု	၀	၀	၀၀	၀	၀	၀	၀	၀	၀	၀	၀	၀
ပန်းပွင့်ဆက်သွယ်မှု												
ကျွန်းမာရေ												

ပေါင်းဆွေးနွေးသည့်ရက် ၈ = ၂၅ , ၉ = ၃၀ , ၁၀ = ၃၅

ကျေးဇူး : မျက်နှာစုံ

ရှာဖွေခြင်းဖြင့် မြေအောက်

ကျေးဇူးဆင်းစစ်ခြင်း

→ နိုင်ငံပျိုးရေး ခွဲခြားပတ်သက်၍ လယ်ယာ စောင့်ရှောက်မှုနှင့် ဆက်သွယ်မှု ဖွဲ့စည်းပုံကို စိစစ်ခြင်း

→ မြေအောက် : မြေအောက်၊ မြေအောက်၊ မြေအောက်၊ မြေအောက်၊ မြေအောက်၊ မြေအောက်၊ မြေအောက်၊ မြေအောက်၊ မြေအောက်၊ မြေအောက်

→ မြေအောက်ပျိုးရေးနှင့် ဆက်သွယ်မှု ဖွဲ့စည်းပုံကို စိစစ်ခြင်း

→ မြေအောက်ပျိုးရေး ဖွဲ့စည်းပုံကို စိစစ်ခြင်း

→ မြေအောက်ပျိုးရေး ဖွဲ့စည်းပုံကို စိစစ်ခြင်း

→ မြေအောက်ပျိုးရေး ဖွဲ့စည်းပုံကို စိစစ်ခြင်း

→ မြေအောက်ပျိုးရေး ဖွဲ့စည်းပုံကို စိစစ်ခြင်း

→ မြေအောက်ပျိုးရေး ဖွဲ့စည်းပုံကို စိစစ်ခြင်း

→ မြေအောက်ပျိုးရေး ဖွဲ့စည်းပုံကို စိစစ်ခြင်း

→ မြေအောက်ပျိုးရေး ဖွဲ့စည်းပုံကို စိစစ်ခြင်း

ငါးဂုံကျောင်း အုပ်စု၊ လျှပ်ကုန်း ကျေးရွာ၏

၉. ၁၀. ၂၀၁၉

“ ဥစ္စာဓန ကြွယ်ဝမှု ပြဇယား ”

အဆင့်	သတ်မှတ်ချက်	ပျက်စီးမှု	ကျန်ရှိမှု
ပြေလည် အုပ်စု	စာပေ (၁၀) နှင့် အထက်၊ ပျက်စီးမှု အိမ်၊ ဆိုင် ကယ်၊ ဖုန်း ဖယ်ထုတ်ခတ်၊ ရွှေ၊ ငွေ၊ ဓန၊ ကလေးများကို ပညာရေး ဆုံးခန်း တိုင် ကျောင်း ထား နိုင်ခြင်း။	၆	၃.၈%
အလယ်အလတ် အုပ်စု	စာပေ (၁၀) အောက်၊ ခန့်မှန်း ပျက်စီးမှု အိမ်၊ ဖုန်း၊ ရွှေ၊ ငွေ၊ ဓန၊ ကလေးများကို ကျောင်း ထား နိုင်ခြင်း။	၅၂	၃၃%
မပြေလည် အုပ်စု	ရေ၊ အား လျှပ် သား၊ ခန့်မှန်း/ခန့်မှန်း အိမ်၊ ကြက်၊ ဝက်၊ ရွှေ၊ ငွေ၊ ဓန၊ လျှပ် သား များ၊ ကလေး များ အား ပညာရေး ဆုံး ခန်း တိုင် ကျောင်း မထား နိုင်	၁၀၀	၆၅.၂%

ပါဝင် အိမ် ၁၅၀၊ ရွှေ၊ ငွေ၊ ဓန ၅၅၀

၈ + ၆ = ၁၄

၁၅ + ၂၆ = ၄၁

" ဂုဏ်ထူးကျမ်းတို့နှင့်ပတ်သက်၍ "

\* ကျေးဇူး ဖြစ် နှင့် ဆန်းစစ်ခြင်း

၁ ကောင်းချောင်း ကျေးဇူးတို့နှင့် ခုခွာမိမှ ကြွယ်ဝမှု၊ အဆင် (၃) ဆင့်ဖြင့် ခွဲခြား  
ယတ်မှတ်ပါသည်။ ကျေးဇူးတို့ဖြင့် ပြောရသည့် အိမ်ထောင်မှု (၆၃) နှင့် မပြောရသည့်  
အိမ်ထောင်မှု (၅၂) နှင့် ဆင်ရုံ ဘာ အိမ်ထောင်မှု (၂၀၀) နှင့် ဖြစ်ပါသည်။

၂ ဆင်းရဲ ဂုဏ်ထူး၊ အကြောင်းရင်း မှာ လိုက်လံ လုပ်ငန်း မရှိခြင်း၊ ဧည့်သည်များ  
လုပ်ကိုင်ခြင်း၊ ကောင်းပေါ်တက်လုပ်ငန်း၊ သစ်ခုတ်ပါး ခုတ်၊ ထင်းစွဲခြင်း၊ ကျ  
ဖမ်း ယုတ်ဖမ်း လုပ်ကိုင်ခြင်း၊ ဓားဖူး ခြိုးများ၊ ရောင်းဝယ်ဆရာ များ လုပ်ကိုင်ရခြင်း  
ဖြစ်ပါသည်။

၃ နို့ဖြိုးရေးလုပ်ငန်းတို့ဖြင့် ပါဝင်လာကောသိ ရေးစားခေး ချေခြင်း၊ ဂုဏ်ထူး  
ဂုဏ်ထူးရှိလာ ကောင်းစမ်းရုံ ဖြစ်ပါသည်။

၄ ကျေးဇူးတို့ဖြင့် ဖြစ်ပေါ်ခြင်း အားဖြင့် ဆင်းရဲ နှစ်ပါးသူများ အထူးထူး အဆင်  
ပြေစေပြီး ကျေးဇူးတို့ဖြင့် ဖွံ့ဖြိုးစေသည်။

၅ ဂုဏ်ထူးထမ်း ပြုခြင်းဖြင့်၊ ဂုဏ်ထူး ချောင်းတူးတံတား၊ ကျေးဇူးဖိုးထမ်းရေး  
တာဝန်ထမ်း၊ ဆိပ်ခံ တံတား၊ ဆက်တိုက်ရေးထမ်း များ ပြုလုပ် ခြင်းအား  
ဖြင့် ပညာရေး၊ ကျန်းမာရေး၊ လူမှုရေး အဖွဲ့အစည်း အဆင် ပြေစေပြီး ကျေးဇူး  
တို့ဖြင့် ဖွံ့ဖြိုးစေပါသည်။

ဇ. ၁၀. ၂၀၁၉

ဇယားမြို့နယ်၊ ငါးရုံချောင်းစုရပ်၊ လျှောက်နန်းကျေးရွာ  
ပင့်ကူအိမ်သုံးသယ်ခြင်း

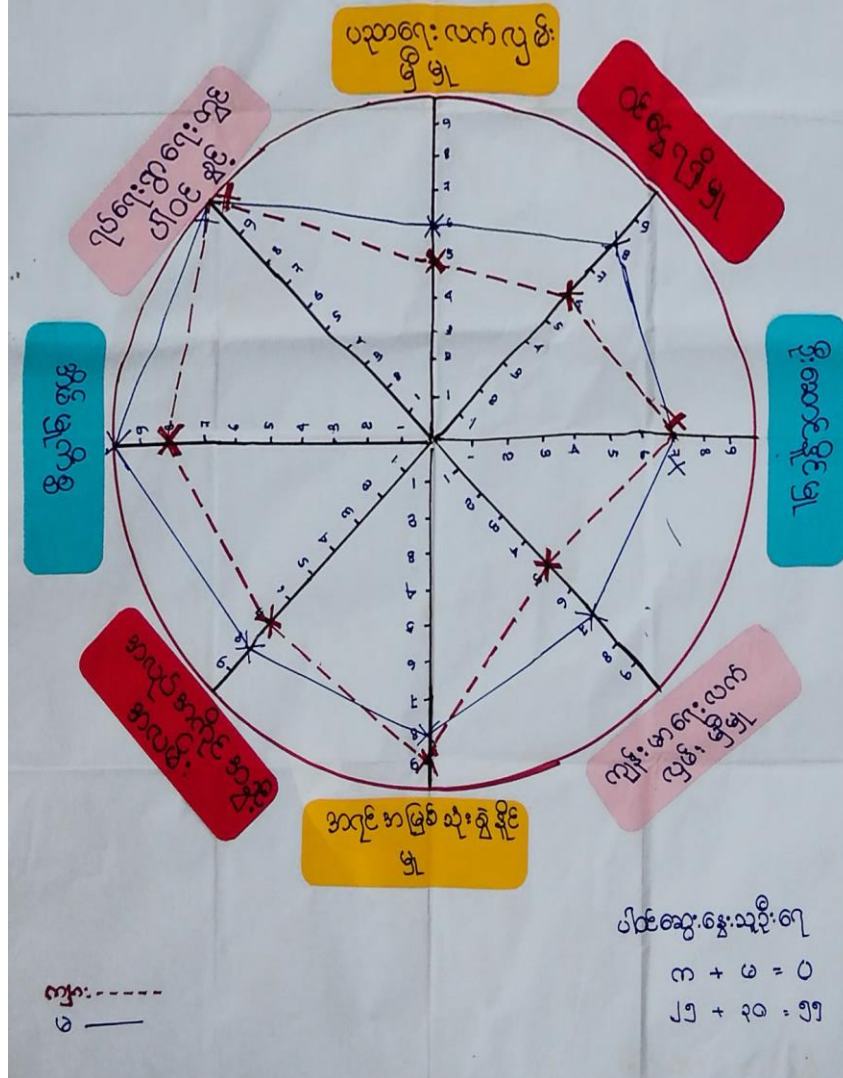

လုံခြုံရေးဆိုင်ရာ အရေးယူခြင်း

၄ လျှောက်ထားသူသည် အလုပ်အကိုင်အဆင်အတော်အားဖြင့် အကျိုးစီးပွားများသည် အကျိုးထိန်းများထက် လျင်မြန်စွာ ပါဝင်သည်။ အကျိုးထိန်းများသည် အိမ်ထောင်ရေးနှင့် အခြားအရေးအရာများဖြင့်လျင်မြန်စွာ ကြီးကြပ်စောင့်ရှောက်မှုနှင့် အလုပ်အကိုင်အဆင်အတော်အားဖြင့် အကျိုးထိန်းများထက် ပိုမိုအားပေးထားရမည်။ အကျိုးထိန်းများသည် အကျိုးစီးပွားထက် ပိုမိုအားပေးထားရမည်။

၄ လျှောက်ထားသူသည် အကျိုးထိန်းများကို စောင့်ရှောက်မှုနှင့် အကျိုးစီးပွားများ ၇၀% အဖြစ်ဖြင့်အားပေးပါသည်။ အကျိုးစီးပွားများမှာ ၇၀% အရေအတွက်ဖြင့် ဖြစ်ပါသည်။ ထို့အပြင် အကျိုးစီးပွားများ၏ အကျိုးအမြတ်နှင့် အကျိုးစီးပွားများ အကျိုးစီးပွားများ ထက် ပိုမိုအားပေးပါသည်။ အကျိုးစီးပွားများသည် အိမ်ထောင်ရေးနှင့် အကျိုးစီးပွားများ ထက် ပိုမိုအားပေးပါသည်။ အကျိုးစီးပွားများသည် အကျိုးစီးပွားများထက် ပိုမိုအားပေးပါသည်။ အကျိုးစီးပွားများသည် အကျိုးစီးပွားများထက် ပိုမိုအားပေးပါသည်။

၄ ကျေးဇူးပြု၍ အကျိုးစီးပွားများနှင့် အကျိုးစီးပွားများသည် အကျိုးစီးပွားများထက် ပိုမိုအားပေးပါသည်။ အကျိုးစီးပွားများသည် အကျိုးစီးပွားများထက် ပိုမိုအားပေးပါသည်။ အကျိုးစီးပွားများသည် အကျိုးစီးပွားများထက် ပိုမိုအားပေးပါသည်။

၄ ကျေးဇူးပြု၍ အကျိုးစီးပွားများနှင့် အကျိုးစီးပွားများသည် အကျိုးစီးပွားများထက် ပိုမိုအားပေးပါသည်။ အကျိုးစီးပွားများသည် အကျိုးစီးပွားများထက် ပိုမိုအားပေးပါသည်။ အကျိုးစီးပွားများသည် အကျိုးစီးပွားများထက် ပိုမိုအားပေးပါသည်။ အကျိုးစီးပွားများသည် အကျိုးစီးပွားများထက် ပိုမိုအားပေးပါသည်။

ပသူ အဆများကျန် ဖြစ်နေခြင်း ၊ အမျိုးသမီးများ အား ရောက်အောင် ချန်ထား ခံရခြင်း  
ကြောင့် အသိပညာနည်းခြင်း ၊ ၎င်းတို့ကိုယ်တိုင် အတွေ့အကြုံမရှိခြင်း ၊ ဆာသစ်  
တို့ ကြောင့် ဖြစ်သည်။





၁ ပညာရေးတတ်မြောက်မှုမှာ အမျိုးသားများသည် အမျိုးသမီးများ  
နှင့် တန်းတူရှိပါသည်။ အမျိုးသားများသည် အများအားဖြင့် သူများ၏  
အထုပ်အထွဲ ဇနီးအား ထပ်နေရခြင်း ၊ မိသားစုဝမ်း ရေးအထွက် အထုပ်အထွဲ နေရခြင်း  
ကြောင့် ဖြစ်ပါသည်။

၂ ၎င်းတို့၏ ငွေရေးတွင် ဆုံးဖြတ်ချက်ချနိုင်မှုမှာ အမျိုးသား % ၊ အမျိုး  
သမီးများမှာ % ရှိပါသည်။ အများအားဖြင့် အမျိုးသားများက  
သာ ဆုံးဖြတ်ချက်ချကြသည်။ အဓိကအကြောင်းရင်းမှာ အမျိုးသမီးများ  
သည် ဆုံးဖြတ်ချက်ချရာတွင် အင်အားမရှိခြင်း ၊ အစားထပ်ခြင်းကြောင့်  
လည်း ပါဝင်ပါသည်။

၃ အရင်းအမြစ်အသုံးပြုမှုလည်း ခြုံငုံ၍ နှိုင်းယှဉ်မှုမှာ အမျိုးသား ၇၀% ၊  
အမျိုးသမီးများမှာ ၈၀% ရှိပါသည်။ အမျိုးသားများ အထွက်ထပ်လျှင် ချွင်း  
မှာ ပိုမို၍ ရရှိနိုင်စေကြောင်း ဖြစ်ပါသည်။ အဓိကအကြောင်းရင်းမှာ  
အမျိုးသားများသည် မိမိတို့၏ စားထုထုရေး အထွက် တာဝန်ယူပြီး စားကြေး  
စိန် မှုကိစ္စများ အား ဖုံးများထံတွင် အပ်နှံပြီး အမြင်တွင် ထွက်၍ အထုပ်အထွဲ  
ရထားကြောင်း ဖော်ပြသည်။ အရင်းအမြစ် တွေကို စုဆုံ ချွင်း နှိုင်းယှဉ်ပါသည်။

၄ ၎င်းတို့၏ ငွေရေးတွင် ပူးပေါင်းပါဝင် ဆောင်ရွက်ရာတွင် အမျိုးသားများ နှင့်  
အမျိုးသမီးများ အတူတူ ဖြစ်ပါသည်။

ယုတောမြို့နယ် ၊ ငါးဂုံချောင်းအုပ်စု ၊ ပျော်ကန်ကျေးရွာ၏ပိုင်ဆိုင်မှု သုံးသပ်ခြင်း

အလင်းအာ မြစ် သုံးစွဲမှုပုံ စံပြုဇယား			အလင်း အမြစ် ထိန်းချုပ် မှု ပုံစံ		
					
၀။ တော/တောင်	၀။ လှိုင်စိမ်း	၀။ တော/တောင်	၀။ တော/တောင်	၀။ လှိုင်စိမ်း	၀။ တော/တောင်
၂။ လယ်	၂။ ကောက်ပျက်	၂။ လယ်	၂။ လယ်	၂။ ကောက်ပျက် ကောက်ပျက်	၂။ လယ်
၃။ နွား/လယ်ထွက်	၃။ ကောက်ပျက်	၃။ ကောက်ပျက်	၃။ နွား	၃။ တော/တောင် ဖျား	၃။ နွား
၄။	၄။ လှိုင်စိမ်း (ဆေး)	၄။ တော/တောင် ဖွေးဖျား	၄။ လယ် ထိခိုက်	၄။ တော/တောင် ဖျား	၄။ တော/တောင် ဖွေးဖျား
	၅။ တော/တောင် ဖွေးဖျား	၅။			
	၆။ တစ်စွဲ/တစ်ခု				
					ပါးစွဲ/တစ်ခု ၈ + ၈ = ၁၆ ၂၅ + ၃၀ = ၅၅



ကျေးဇူး : / ဇနီးမောင်နှံ

အခြားအခြား နိဂုံးချုပ် နှင့် သုံးစွဲခြင်း

ကျေးဇူး၊ ခြင်း၊ နှိုး၊ ဆုံးစပ်ခြင်း

• ကောင်းမှု၊ / ခြင်း၊ ခြင်း၊ လယ်၊ ချိတ်၊ တောင်စွာ၊ ကျေးဇူး၊  
ကျေးဇူး၊ ကောင်းမှု၊ / သစ်တော စသည့်တို့ကို အမျိုး  
သားများ ထို နည်းဖြင့်

• ဈေးဆိုင်၊ စက်ရုံဆိုင်၊ ဖိလိပ်ဆိုင်တို့ကို အမျိုးသမီးများက  
ထို နည်း

• လယ်၊ ခြင်း၊ တောင်စွာ၊ ကျေးဇူး၊ ကျေးဇူး၊ / ကောင်းမှု၊  
သစ်တော၊ ဈေးဆိုင်၊ စက်ရုံဆိုင်၊ ဖိလိပ်ဆိုင် စသည့်တို့ကို  
အမျိုးသမီး၊ အမျိုးသားများပါ သုံးစွဲခြင်း

မြေပိုင်ခြင်း၊ ဆုံးဖြတ်ခြင်း၊ ထိုနည်းဖြင့် တို့ကို အမျိုးသားများက အ  
များဆုံး ပြုလုပ် ရပါသည်။

အခြားအခြား ထိုနည်းဖြင့် သုံးစွဲခြင်းကို ကျေးဇူးဖြင့် အခြားကျေးဇူး  
ကို အမျိုးသမီးများက အလုပ်အကိုင် နှင့် အခြား အခြား သုံးစွဲခြင်းများကို  
ဆောင်ရွက်ခြင်း

အမျိုးသားများနှင့် တွေ့ဆုံ ကျေးဇူးဖြင့် ခြင်းဖြင့် အမျိုးသမီးများကို  
ဆောင်ရွက်ခြင်း

၉.၁၀.၂၀၁၉

လှောင်မြို့နယ် ၊ ငါးရုံချောင်း အုပ်စု ၊ ပျော်ကန်ကျေးရွာ  
အဖွဲ့အစည်း ချိတ်ဆက်မှု (ဗင်းပုံစံ)

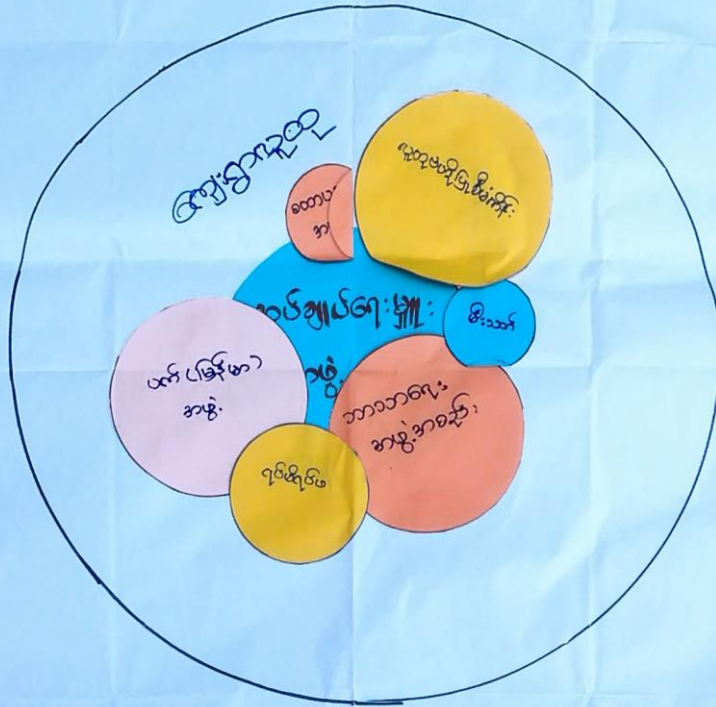

အကြီးအသား ⇒ ပါဝါ  
 အကွာအဝေး ⇒ ချိတ်ဆက်မှု

ပါထဲသူ ဦးရေ  
 ၇၆ + ၆၀ = ၁၃၆  
 ၁၅ + ၂၆ = ၄၁

“ ဓာတ္တု၊ ဓာတ်ဆေး၊ ချိတ်ဆက်မှုပြုစေခြင်း ”

\* ဆေး၊ ရွေး၊ ခြင်း၊ နှင့် ဆေး၊ ဝမ်းခြင်း

၁ ကျေးဇူးတင် ဆောင်ရွက်ရေး ဓာတ္တု၊ သည် ဓာတ္တု၊ ဓာတ်ဆေး များ နှင့် ချိတ်ဆက်ပြီး ကျေးဇူး နှင့် ဖြိုး တိုး တက်ရေး ယုတ်ညံ့ တွင် ဓာတ်က ဖြိုး ဆောင်သည်။

၂ ရပ်စဲ ရပ်စဲ ၊ အာသာရေး ဓာတ္တု၊ များ သည် ငွေ၏ သာရေး ၊ နာရေး နှင့် အာသာရေး တို့ တွင် ဓာတ်က ပါဝင်သည်။

၃ မီး သတ် ၊ ပြည်သူ့စစ် ၊ အာသာရေး အန္တရာယ် ဖျော့ချရေး ဓာတ္တု၊ သည် ငွေ၏ လိုခြံရေး အတွက် ဓာတ်က ဖြိုး ဆောင် ပြုပါသည်။

၄ စိတ်ကောင်း၊ စောင့်ရှောက်ရေး နှင့် အမျိုး သမီးရေးရာ ဓာတ္တု၊ သည် အမျိုး သမီး များ နှင့် ကလေး သူငယ် များ အစီအစဉ် စောင့်ရှောက်ရေး ရထား ဓာတ္တု၊ ဖြစ်သည်။

၅ ဆုတ် စစ်ဆေးခြင်း တစ်ခုခုလျှင် ၊ အာသာရေး ၊ ပတ်ခြံစာ ဓာတ္တု၊ သည် ကျေးဇူး လူထု အချိုး၏ စာတတ်ရေး အတွက် ဆောင်ရွက်ထား ဓာတ္တု၊ ဖြစ်သည်။

၆ ပညာရေး ဓာတ္တု၊ ၊ ကျောင်း ကော်မတီ ဓာတ္တု၊ သည် ကလေး များ ၏ ပညာရေးကို အစီအစဉ် ဖြိုး ဆောင်သည်။

၇ ကျေးဇူးတင် ခန့် နှင့် ဓာတ္တု၊ သည် ကျေးဇူးတင် လူထု ၊ ဓာတ်ဆေး များ ကြားကျေးဇူး နှင့် ဖြိုး တိုး တက်ရေး အတွက် အစီအစဉ် ဖြိုး ဆောင်သည်။

၇။ ကျေးရွာကော်မတီရွေးချယ်ခြင်းနှင့် ကျေးရွာဖွံ့ဖြိုးရေးအစီအစဉ် ဆောင်ရွက်မှုမှတ်တမ်းခါတ်ပုံများ



၈။ ကျေးရွာစီမံကိန်းအထောက်အကူပြုကော်မတီဝင်များစာရင်း

စဉ်	အမည်	ကျား၊ မ	ရာထူး
၁	ဦးသောကြာ	ကျား	ကျေးရွာ စီ/ထောက် ဥက္ကဋ္ဌ
၂	ဒေါ်သူးလေးဖော	မ	ကျေးရွာ စီ/ထောက် ဥက္ကဋ္ဌ
၃	ဦးသံခဲ	ကျား	စောင့်ကြည့်၊ ကြီးကြပ်ရေး ဆပ်ကော်မတီ
၄	နော်ဖော	မ	စောင့်ကြည့်၊ ကြီးကြပ်ရေး ဆပ်ကော်မတီ
၅	နော်ဆေးလားကား	မ	စောင့်ကြည့်၊ ကြီးကြပ်ရေး ဆပ်ကော်မတီ
၆	ဦးစောခူး	ကျား	ဝယ်ယူရေး ဆပ်ကော်မတီ
၇	ဦးသာကလေး	ကျား	ဝယ်ယူရေး ဆပ်ကော်မတီ
၈	နော်ရိုးမေ	မ	ဝယ်ယူရေး ဆပ်ကော်မတီ
၉	ဦးအောင်ခင်ဝင်း	ကျား	လည်ပတ်ရေးနှင့် ပြင်/ထိန်း ဆပ်ကော်မတီ
၁၀	ဒေါ်မူအေး	မ	လည်ပတ်ရေးနှင့် ပြင်/ထိန်း ဆပ်ကော်မတီ
၁၁	နော်ပလယ်စေး	မ	လည်ပတ်ရေးနှင့် ပြင်/ထိန်း ဆပ်ကော်မတီ
၁၂	ဦးထွန်းရှိန်	ကျား	စေတနာ့ဝန်ထမ်း
၁၃	ဒေါ်နော်လူလိုင်	မ	စေတနာ့ဝန်ထမ်း
၁၄	ဦးသောင်းထွေး	ကျား	အကြံပြုတိုင်ကြားဖြေရှင်းရေး
၁၅	နော်နိုးရီဖော	မ	အကြံပြုတိုင်ကြားဖြေရှင်းရေး
၁၆	ဦးစောဒူးသယ်	မ	ကျေးရွာ စာရင်းကိုင်

၉။ ကျေးရွာအခြေခံအချက်အလက်များ (ပုံစံ ၀ - ၁)

ငါးဂုံချောင်းအုပ်စု

ပုံစံ - ၀ - ၁ ကျေးရွာအခြေခံအချက်အလက်

လက်ညှန်ချက်၊ ကျေးရွာတစ်ရွာသို့ ပထမဆုံးပိတ်ဆက်ခေါ်ရာ သွားရောက်သောအခါ လူထုစည်းစိမ်မှုများသည် ကျေးရွာ  
 မိခင်းအောက်များအား ကျေးရွာအချက်အလက်များကို မဟောရှင်နှင့် တောင်းခံရသည်။ ဤအချက်အလက်များကို မိခင်း  
 ပိတ်ဆက်အစည်းအဝေးတိုင်ပင်တောင်းခံရသည်။ မိခင်းပိတ်ဆက်အစည်းအဝေးတွင် လူထုစည်းစိမ်မှုများသည် ဤအချက်အလက်  
 များအား စစ်ဆေးပြီး မှန်ကန်အောင်ပြုလုပ်ရသည်။ ပြီးနောက်တွင် လူထုစည်းစိမ်မှုများမှ သတင်းအချက်အလက်တစ်ရပ်၊ Tables မှ  
 တဆင့် ပြည့်သွင်းရသည်။

ကျေးရွာမိခင်းအောက် အမည် <b>ဦးစောအုဘယ်</b>	ကျေးရွာမိခင်းအောက်၏ ဂုဏ်ထူးဆောင် <b>၀၅ ၇၇၀ ၆၀၃ ၁၈၁</b>	လူထုစည်းစိမ်မှုများ၏ အမည် <b>ဒေါ်ဇော်အုန်း</b>
ပြည်နယ်၊ တိုင်းဒေသကြီး <b>ဧရာဝတီ</b>	မြို့နယ် <b>ဇေယျာတော</b>	ကျေးရွာအုပ်စု <b>ငါးဂုံချောင်း</b>
		ကျေးရွာ <b>ပျက်လွန်း</b>

က၊ လူဦးရေ

လူဦးရေ	အိမ်ထောင်စုအရေအတွက်	ကိုးကွယ်သည့်ဘာသာ	အိမ်ထောင်စုအရေအတွက်
လူဦးရေ (၁) <b>ကျွန်း</b>	<b>၇၃၄</b>	ဘာသာ (၁) <b>အစ္စလာမ်</b>	<b>၇၃၄</b>
လူဦးရေ (၂) <b>မော</b>	<b>၅</b>	ဘာသာ (၂) <b>ဗုဒ္ဓ</b>	<b>၄</b>
လူဦးရေ (၃) <b>ချင်း</b>	<b>၁</b>	ဘာသာ (၃) _____	
လူဦးရေစုစု အခြား <b>ဂုဏ်+ကျွန်း</b>	<b>၂</b>	ဘာသာစုစု _____	
	<b>၅၆၁+ကျွန်း</b>		
	<b>အရေအတွက်</b>		
မသန်စွမ်းသူများ	<b>၃</b>		
သက်တမ်းရွယ်အိုများ (၆၅ နှစ် နှင့် အထက်)	<b>၃၅</b>		
စစ်ဘေးအရှက် (သို့မဟုတ်) ရွှေ့ပြောင်းနေထိုင်၊ ပြောင်းရွှေ့	<b>၃</b>		

လူဦးရေ	အမျိုးသား (အရေအတွက်)	အမျိုးသမီး (အရေအတွက်)	အိမ်ခြေအရေအတွက်
လူဦးရေ (၁) <b>ကျွန်း</b>	<b>၃၄၆</b>	<b>၃၆၀</b>	<b>၇၂၇</b>
လူဦးရေ (၂) <b>မော</b>	<b>၃၇၇</b>	<b>၃၃၇</b>	
လူဦးရေ (၃) <b>ချင်း</b>	<b>၇၇</b>	<b>၇၃</b>	
အခြား <b>ဂုဏ်+ကျွန်း</b>	<b>၃</b>	<b>၂</b>	
အိမ်ထောင်စုစု <b>ဂုဏ်+ကျွန်း</b>	<b>၇၀၅</b>	<b>၇၅၅</b>	

(ခ) အခြေခံအဆောက်အအုံ အသုံးအဆောင်များ

စာသင်ကျောင်း	အမှတ် ခြံမီ	ကျန်းမာရေး	အမှတ် ခြံမီ	ဘာသာရေး အဆောက်အအုံများ	အမှတ် ခြံမီ
အထက်တန်းကျောင်း	ဂ	ဆေးရုံ	ဂ	ဇေတီ	၇
အလယ်တန်းကျောင်း	ဂ	ကျန်းမာရေးဌာန	ဂ	ဘုန်းကြီးကျောင်း	၇
မူလတန်းကျောင်း	✓	ကျန်းမာရေးဌာနခွဲ	ဂ	ဟိန္ဒူဘုရားကျောင်း	၇
မူကြိုကျောင်း	✓	ဆေးပေးခန်း	ပ	ရေစိမ့်ယူရေးကျောင်း	✓
အခြား	ပ	အခြား	ပ	ဂူ	၂
မှတ်ချက်		မှတ်ချက် <b>ရေဆင်းတန်း</b> <b>တောင်ချောင်း၊ ဇေယျာတော</b>		မှတ်ချက် <b>သရက်ကျွန်း</b> <b>ကတတ်ချောင်း</b>	၃

အိမ်ခြေ  
ကျွန်း

(ဂ) ကျွမ်းကျင်သူများမှတ်တမ်း (ကျေးရွာတွင်နေထိုင်သော သို့မဟုတ် တခြားရွာမှလာရောက်သောကျွမ်းကျင်သူများ)

	(၁) စာသင်ကျောင်း		(၂) ကျန်းမာရေး		(၃) လက်မှုပညာရပ်			
	ရွာတွင်နေထိုင်သူ	အခြားရွာမှလာသူ	ရွာတွင်နေထိုင်သူ	အခြားရွာမှလာသူ		ရွာတွင်နေထိုင်သူ	အခြားရွာမှလာသူ	
မူလတန်းပြဆရာ/မ	၂	✓	ဆရာဝန်	၀	၇	လက်သမား	✓	
အထက်တန်းပြဆရာ/မ	၆	၂	လက်ထောက်ကျန်းမာရေးပျူ	၀	✓	ပန်းချီ	✓	✓
အလယ်တန်းပြဆရာ/မ	၂	၇	အမျိုးသမီးကျန်းမာရေးဆရာမ	၀	၇	ကျွမ်းကျင်ကျွမ်းကျင်စီသမား	၂	✓
ပုဂံပြဆရာ/မ	✓	၂	သားရွားဆရာမ	၀	✓	ဆွဲကူးသူ	၂	✓
အခြား	၆	၂	ပြည်သူ့ကျန်းမာရေးဌာနမှတ်တမ်း	✓	✓	တက်ပိုင်ဆရာ	✓	၀
မှတ်ချက်						မှတ်ချက်		

(ဃ) ကျေးရွာသို့ ရောက်ရှိနိုင်သည့် လမ်းအခြေအနေ / ကျေးရွာတစ်ရွာသည် ၎င်း၏ ကျေးရွာအုပ်စုနှင့် ဆက်သွယ်ထားသော လမ်းအခြေအနေ (အောက်ပါတို့ကိုစိုင်းပါ)

ကျောက်ကြမ်းလမ်း: ကတ္တရာလမ်း: ကွန်ကရစ်လမ်း: မော်တော်ဆိုင်ကယ်လမ်း  
 ကျောက်စင်းလမ်း: ခြေသားလမ်း: လူသွားလမ်း: အခြား သယ်ယူပို့ဆောင်ရေး (ခရီး/ခရီး)

(င) ကျေးရွာဖွံ့ဖြိုးမှုစီမံချက်

- (၁) လူထုဝဟိုပြုစီမံကိန်းမတင်မီ ဤကျေးရွာတွင်ကျေးရွာဖွံ့ဖြိုးမှုစီမံချက်ရှိခဲ့ပါသလား? ရှိပါသည် (ပရိယံ/ပရိယံ)
- (၂) ရှိခဲ့ပါလျှင် ဤစီမံချက်ကို မည်သည့် ဝန်ထုပ်ပြင်ဆင်ခဲ့ပါသနည်း? နှစ်— / မသိပါ
- (၃) ဤစီမံချက်ကို ဖြန့်နယ်မှအတည်ပြုခဲ့ပါသလား? ဖြန့်ခဲ့ပါသည် / မဖြန့်ခဲ့ပါ / မသိပါ

(စ) ဝေးအကွာအဝေး

- (၁) ဤကျေးရွာ၏ဝဟိုမှ ၎င်းကျေးရွာအုပ်စု၏ဝဟိုအထိ ဝေးအကွာအဝေးသည် မည်မျှကွာဝေးသနည်း? မိုင်— / မသိပါ
- (၂) ဤကျေးရွာမှ ၎င်းကျေးရွာအုပ်စု၏ဝဟိုအထိ သွားလာရာတွင်ကြာမြင့်သည့်အချိန်

ခြောက်သွေ့ ရာသီတွင်ကြာချိန် 30 မိနစ် ထော်လာရီ/မော်တော်ဆိုင်ကယ်/ခြေလျင်/လား/မော်တော်ဘုတ်/အခြား: \_\_\_\_\_  
 မိုးရာသီတွင်ကြာချိန် 1.၃ နာရီ 30 မိနစ် ထော်လာရီ/မော်တော်ဆိုင်ကယ်/ခြေလျင်/လား/မော်တော်ဘုတ်/အခြား: \_\_\_\_\_

(ဆ) ပတ်ဝန်းကျင်ဆိုင်ရာ သဘာဝဘေးအန္တရာယ်

ဤကျေးရွာတွင် ရေကြီးခြင်းကြောင့် သဘာဝဘေးအန္တရာယ်ကျရောက်စေခြင်း ရှိပါသလား? ရှိပါသည် ရှိလျှင်ခေါ်ပြပါ -1975-2002-အချိန်အစား

(ဇ) ကျေးရွာတွင် ဖွဲ့စည်းထားသော အဖွဲ့အစည်းများ  
 လူထုဝဟိုပြုစီမံကိန်းမတင်မီ ဤကျေးရွာတွင် ကျေးရွာဖွံ့ဖြိုးရေးအတွက် အစိုးရ (သို့) ရွာသားများကိုယ်တိုင် (သို့) စီမံကိန်းတော်စုမှ ဖွဲ့စည်းထားသည့် အဖွဲ့အစည်းများရှိပါသလား?

- (၁) မရှိပါ
- (၂) မရှိပါ

(ဈ) အထွေထွေအုပ်ချုပ်ရေး ဦးစီးဌာန (GAD) မှ မှတ်တမ်းတင်ထားခြင်း  
 ဤကျေးရွာသည် အထွေထွေအုပ်ချုပ်ရေး ဦးစီးဌာန (GAD) မှ မှတ်တမ်းတင်ထားမှု ရှိပါသလား?  
မရှိပါ ရှိပါသည်

ကျေးရွာခေါင်းဆောင် အမည် ဦးစောဒွေ သယံ လက်မှတ် [Signature] ဝန်ရံ 13. 3. 17  
 လူထုစည်းရုံးရေးမှူး အမည် ဒေါ်ဇော်အောင် လက်မှတ် [Signature] ဝန်ရံ -13. 3. 17

ပုံစံ - ၀ - ၁ ကျေးရွာအခြေခံအချက်အလက်များ (Form PC 1)

လမ်းညွှန်ချက်၊ ကျေးရွာတစ်ရွာသို့ ပထမဆုံးမိတ်ဆက်ခရီး သွားရောက်သောအခါ လူထုစည်းရုံးရေးမှူးသည် ကျေးရွာ ခေါင်းဆောင်များအား ကျေးရွာအချက်အလက်များကို မေတ္တာရပ်ခံ၍ တောင်းခံရသည်။ ဤအချက်အလက်များကို စီမံကိန်း မိတ်ဆက်အစည်းဝေးပတ်ပတ်တောင်းခံရသည်။ စီမံကိန်းမိတ်ဆက်အစည်းဝေးတွင် လူထုစည်းရုံးရေးမှူးသည် ဤအချက်အလက် များအား စစ်ဆေးပြီး မှန်ကန်အောင်ပြုလုပ်ရမည်။ ပြီးနောက်တွင် လူထုစည်းရုံးရေးမှူးမှ သတင်းအချက်အလက်ထံသို့ Tablets မှ တဆင့် ဖြည့်သွင်းရမည်။

ကျေးရွာခေါင်းဆောင် အမည် <b>ဦးဆွေချိုသာ</b>	ကျေးရွာခေါင်းဆောင်၏ ဝန်နံပါတ် <b>၀၅.၇၇၀၆၀၃၁၈၁</b>	လူထုစည်းရုံးရေးမှူး၏ အမည် <b>ဒေါ်အေးအေး</b>
ပြည်နယ်၊တိုင်းဒေသကြီး <b>ဧရာဝတီ</b>	မြို့နယ် <b>ငယ်တော</b>	ကျေးရွာအုပ်စု <b>ငါးငုံဆောင်း</b>
		ကျေးရွာ <b>ပျက်ကုန်း</b>

လူမျိုးစု	အိမ်ထောင်စုအရေအတွက်	ကိုးကွယ်သည့်ဘာသာ	အိမ်ထောင်စုအရေအတွက်
လူမျိုးစု (၁) <b>ဣန္ဒြေ</b>	<b>၁၄၄</b>		
လူမျိုးစု (၂) <b>ဗမာ</b>	<b>၂၀</b>	ဘာသာ (၂) <b>ဘုရားရှိခိုး</b>	<b>၁၄၄</b>
လူမျိုးစု (၃) <b>ဂျပန်</b>	<b>၂</b>	ဘာသာ (၃) <b>ဗုဒ္ဓ</b>	<b>၂၂</b>
လူမျိုးစုရော အခြား		ဘာသာရော	
	အရေအတွက်		
မသန်စွမ်းသူများ	<b>၄</b>		
သက်ကြီးရွယ်အိုများ (၆၅ နှစ် နှင့် အထက်)	<b>၁၅</b>		
စစ်ဘေးရှောင် (သို့မဟုတ်) ရွှေ့ပြောင်းနေထိုင်၊ ပြောင်းရွှေ့	<b>-</b>		

လူဦးရေ	အမျိုးသား (အရေအတွက်)	အမျိုးသမီး (အရေအတွက်)	အိမ်ခြေအရေအတွက်
	<b>၄၅၀</b>	<b>၅၂၁</b>	<b>၁၂၀</b>
လူမျိုးစု (၁) <b>ဣန္ဒြေ</b>	<b>၄၂၆</b>	<b>၅၀၆</b>	
လူမျိုးစု (၂) <b>ဗမာ</b>	<b>၂၁</b>	<b>၁၅</b>	
လူမျိုးစု (၃) <b>ဂျပန်</b>	<b>၃</b>	<b>၂</b>	
အခြား	<b>-</b>	<b>-</b>	
အိမ်ထောင်စုဦးစီး	<b>၁၃၅</b>	<b>၅၁</b>	

(၁) အခြေခံအဆောက်အအုံ အသုံးအဆောင်များ

တည်ဆောက်ရေး	အမှတ် ခြံစီ	ကျန်းမာရေး	အမှတ် ခြံစီ	ဘာသာရေး အဆောက်အအုံများ	အမှတ် ခြံစီ
အထက်တန်းကျောင်း	၈	ဆေးရုံ	၈	စေတီ	၇
အလယ်တန်းကျောင်း	၈	ကျန်းမာရေးဌာန	၈	ဘုန်းကြီးကျောင်း	၇
မူလတန်းကျောင်း	✓	ကျန်းမာရေးဌာနခွဲ	၈	ဟိန္ဒူဘုရားကျောင်း	၁
မူကြိုကျောင်း	✓	ဆေးပေးခန်း	၈	ခရစ်ယာန်ကျောင်း	✓
အခြား	၈	အခြား	၈	ဝါဒီ	၂
				အခြား	၃
မှတ်ချက်		မှတ်ချက် <b>ကျေးရွာခွဲ ငယ်တောသို့ သွား ရောက်ခြင်းဖြစ်သည်။</b>		မှတ်ချက်	



ပုံစံ - စ - ၂ - စီမံကိန်းစက်ဝန်းအချိန်ဇယား (PC 2)

လမ်းညွှန်ရွာ၊ သက်ဆိုင်ရာလူထုဝင်ရောက်မှု/လက်ထောက်နည်းဥပဒေများမှ စီမံကိန်းစက်ဝန်းအချိန်ဇယားပြင်ဆင်ခြင်း၊ ကျေးရွာနှင့် ကျေးရွာအုပ်စုအတွက် ဤပုံစံကို ပြည့်စွက်ရမည်။

စည်းရုံးရေးမှူး/ဝန်ထမ်း အမည် ဒေါ်အာအိန်း

ဇနီး 13.3.17

ပြည်နယ်/တိုင်း ဧရာဝတီ မြို့နယ် ဗျေတာ ကျေးရွာအုပ်စု ငါးရေတွင်း ကျေးရွာ ပြည်ကုန်း

စက်ဝန်းအားအုပ်စုကြမ်းစာ စက်ဝန်း(၁) ။ စက်ဝန်း(၂) ။ စက်ဝန်း(၃)

စက်ဝန်း (၄)

စီမံကိန်းအောင်မြင်မှုအဆင့်များ	ဇယား ၁				အစည်းအဝေးအချိန်	အစည်းအဝေးအမျိုးအမည်	အစည်းအဝေးအမျိုးအမည်	အစည်းအဝေးအမျိုးအမည်	အစည်းအဝေးအမျိုးအမည်
	စတင်သည့် ဇယား	ပြီးဆုံးသည့် ဇယား	အချိန်အား အစည်းအဝေး	အချိန်အား အစည်းအဝေး					
၁။ ကျေးရွာစီမံကိန်း စီမံဆောင်ရွက်ရေးအစည်းအဝေး	13.3.17	13.3.17	55	113	120	လူမျိုးစုံကော်မတီ	လူမျိုးစုံကော်မတီ	လူမျိုးစုံကော်မတီ	လူမျိုးစုံကော်မတီ
၂။ ကျေးရွာအုပ်စုကြီးစုစီမံချက်ရေးဆွဲခြင်း အစည်းအဝေး	15.3.17	15.3.17	41	93	124	လူမျိုးစုံကော်မတီ	လူမျိုးစုံကော်မတီ	လူမျိုးစုံကော်မတီ	လူမျိုးစုံကော်မတီ
၃။ ကျေးရွာအုပ်စု လုပ်ငန်းဆောင်ရွက်ချက်အစည်းအဝေး	16.3.17	16.3.17	16	16	32	လူမျိုးစုံကော်မတီ	လူမျိုးစုံကော်မတီ	လူမျိုးစုံကော်မတီ	လူမျိုးစုံကော်မတီ
၄။ မြို့နယ်အဆင့် စီမံကိန်းရေးဆွဲရေး နှင့် အကောင်အထည်ဖော်ရေးကော်မတီ၏ စီမံကိန်း သုံးသပ်မှု အစည်းအဝေး			မရှိ	မရှိ	မရှိ	မရှိ	မရှိ	မရှိ	မရှိ
၅။ မြို့နယ် စီမံကိန်းရေးဆွဲရေး နှင့် အကောင်အထည်ဖော်ရေး ကော်မတီ၏ တုံ့ပြန်ချက်ကို ရွာသို့ အသိပေး အကြောင်းကြားသည့် အစည်းအဝေး									
၆။ စီမံကိန်းလုပ်ငန်းစဉ်စီမံချက်ရေးဆွဲခြင်း အစည်းအဝေး									
၆.၁။ စီမံကိန်းလုပ်ငန်း အကောင်အထည်ဖော်ရေးအစဉ် ရေးဆွဲခြင်း									
၆.၂။ လယ်ယာရေးဆွဲရေးအစဉ် ရေးဆွဲခြင်း									
၆.၃။ အခြားအချက်အလက်များ လျော့တားမှုအစဉ် ရေးဆွဲခြင်း									

ပုံစံ - ၀ - ၂ - စီမံကိန်းစက်ဝန်းအချိန်ဇယား (PC 2)

ကတောက်နည်းပညာများများမှ စီမံကိန်းစက်ဝန်းအဆင့်တစ်ခုစီပြီးစီးတိုင်း ကျေးရွာနှင့် ကျေးရွာအုပ်စုအတွက် ဤပုံစံကို  
 ဖြည့်စွက်ရမည်။  
 စက်ဝန်းအားအမှတ်ပြင်ပါ ။ စက်ဝန်း(၁) ။ စက်ဝန်း(၂) ။ စက်ဝန်း(၃)  
 ကျေးရွာအုပ်စု ငါးဂါးစွယ် ကျေးရွာ ပျော်ကန်

လမ်းညွှန်ရက်၊ သက်ဆိုင်ရာလူထုစည်းရုံးရေး  
 ဖြည့်သွင်းရမည်။  
 စည်းရုံးရေးမှူး/ဝန်ထမ်း အမည်  
 ဇနီး  
 ပြည်နယ်/တိုင်း မြို့နယ်

စတင်သည့် နေ့	ပြီးဆုံးသည့်နေ့	အစည်းအဝေးတွင်တက်ရောက်သူအရေအတွက်			
		အမျိုးသား အရေအတွက်	အမျိုးသမီး အရေအတွက်	အိမ်ထောင် အရေအတွက်	လူမျိုးစုတစ်ရပ် အရေအတွက် နှင့် လူမျိုးစုအမည်
၂၇.၁၁.၁၇	၂၇.၁၁.၁၇	၃၅	၄၅	၆၅	ကလေး ၅၅ / မြတ်ဗွယ်-၁
၁၇.၁၁.၁၈	၁၇.၁၁.၁၈	၃၁	၅၅	၅၆	ကလေး ၅၆ / မြတ်ဗွယ်-၁
		မရှိ	မရှိ	မရှိ	မရှိ

- စီမံကိန်းထောင်ရွက်မှုအဆင့်များ
- ၁။ ကျေးရွာစီမံကိန်း စိတ်ဆက်အစည်းအဝေး
  - ၂။ ကျေးရွာဖွံ့ဖြိုးရေး စီမံချက်ရေးဆွဲခြင်း အစည်းအဝေး
  - ၃။ ကျေးရွာအုပ်စု လုပ်ငန်းဆုံးဖြတ်ချက်ချသည့် အစည်းအဝေး
  - ၄။ မြို့နယ်အဆင့် စီမံကိန်းရေးဆွဲရေး နှင့် အကောင်အထည်ဖော်ရေးကော်မတီ၏ စီမံကိန်း သုံးသပ်မှု အစည်းအဝေး
  - ၅။ မြို့နယ် စီမံကိန်းရေးဆွဲရေး နှင့် အကောင်အထည်ဖော်ရေး ကော်မတီ၏ဆုံးဖြတ်မှုကို ရှာသို့ အသိပေး အကြောင်းကြားသည့် အစည်းအဝေး
  - ၆။ စီမံကိန်းလုပ်ငန်းစဉ်စီမံချက်ရေးဆွဲခြင်း အစည်းအဝေး
  - ၇။ စီမံကိန်းလုပ်ငန်း အကောင်အထည်ဖော်ရေးအစဉ် ရေးဆွဲခြင်း
  - ၈။ ပယ်ယူရေးအစီအစဉ် ရေးဆွဲခြင်း
  - ၉။ အကျိုးကျေးဇူးမြောက်မြားစွာ လျာထားအပ်အစဉ် ရေးဆွဲခြင်း

၁၁။ ကျေးရွာဖွံ့ဖြိုးရေး ဦးစားပေး အစီအစဉ် (ပုံစံ ၀-၃)

ပုံစံ - ၀ - ၃ ကျေးရွာဖွံ့ဖြိုးရေး ဦးစားပေးအစီအစဉ် (Form PC 3)

လက်ညှိုးချက်၊ အဆင့်(၃) ကျေးရွာဖွံ့ဖြိုးရေးအစီအစဉ်အား ဦးစားပေးအပ် ကျေးရွာပုံစံနံပါတ် အတော်အကျင့်  
 ကော်ပီပတ်သည် လူထုစည်းစုရေးအကျိုးအမြတ် ဖြစ်ပေါ်စေရန်အောင် ဖြည့်သွင်းရမည်။

လူထုစည်းစုရေး/ဝန်ထမ်း အမည်  
 ဝန်ထမ်း  
 ၁၅.၃.၁၇

ပတ်ဝန်းကျင် အမှတ်ကြွယ် (၂)  ပတ်ဝန်းကျင် (၁)   
 ဝန်ထမ်း(၂) ဝန်ထမ်း(၃) ဝန်ထမ်း(၄)

မြည်နယ်/တိုင်း: မကွေး မြို့နယ်: ပုဇွန် ကျေးရွာအမည်: ပုဇွန်ကျေးရွာ

က။ အခက်အခဲအတားအဆီးများအား ဖွဲ့စည်းခြင်း - ယခုလက်ရှိအခြေအနေတွင် ဤကျေးရွာဖွံ့ဖြိုးတိုးတက်ရေးအတွက်  
 အဓိက အခက်အခဲအတားအဆီးများသည် မည်သည့်ပုံစံဖြစ်ပါသနည်း။ (အမျိုးသား/သမီး အနည်းဆုံးအခက်အခဲ ၅ ခုစီဖြည့်ပါ)  
 အမျိုးသား အဖွဲ့မှ တင်ပြသော အခက်အခဲအတားအဆီးများ: အမျိုးသမီး အဖွဲ့မှ တင်ပြသော အခက်အခဲအတားအဆီးများ:

၀	လေ့စေ့မှု ချို့တဲ့ခြင်း	၀	ရေရရှိရေး/ရေကန် မျှော်လင့်ခြင်း
၂	လမ်းမကောင်း/တံတားမကောင်း	၂	လမ်းမကောင်း/ရေကန် မျှော်လင့်ခြင်း
၃	ပျားစား/အတွက်ကျောင်း မရှိပါ	၃	တံတားမကောင်း ခြင်း
၄	ကျွန်းခြားရေး/အတွက် အခက်အခဲများ	၄	ပျားစား/အတွက် အခက်အခဲများ
၅	ပျားစား/ရေ/ရေမလုံလောက်ပါ	၅	ကျွန်းခြားရေး/အတွက် အခက်အခဲများ
၆	အလုပ်အကိုင် မရှိခြင်း	၆	

ခ။ ဝန်ထမ်းများခြင်း - နောင်လာမည့် (၅) နှစ် အတွင်း ကျေးရွာဖွံ့ဖြိုးရေး ဝန်ထမ်းလျာထားချက်များအား တင်ပြပါ။

အမျိုးသားအဖွဲ့မှ တင်ပြသော ဝန်ထမ်းများ		အမျိုးသမီးအဖွဲ့မှ တင်ပြသော ဝန်ထမ်းများ	
၀	ရေကန်/ရေကန် မျှော်လင့်ခြင်း	၀	ရေကန်/ရေကန် မျှော်လင့်ခြင်း
၂	လမ်း/တံတား ကောင်း ဖြစ်ချင်ပါသည်	၂	လမ်း/တံတား ကောင်း ဖြစ်ချင်ပါသည်
၃	ပျားစား/အတွက်ကျောင်း မျှော်လင့်	၃	တံတားမကောင်း ဖြစ်ချင်ပါသည်
၄	စား/ပေး ခံရ/မျှော်လင့်	၄	စား/ပေး ခံရ/မျှော်လင့်/ရေမလုံလောက်ခြင်း
၅	စား/ပေး ခံရ/မျှော်လင့် ပျားစား	၅	ကျွန်းခြားရေး/အတွက် အခက်အခဲများ
၆	အလုပ်အကိုင်/အလုပ်မရခြင်း	၆	

ဂ။ လူထုပံ့ပိုးမှု/လားမည့် (၄) နှစ်အတွက် အကျိုးဝင်သော ဦးစားပေး ဖွံ့ဖြိုးတိုးတက်မှု လုပ်ငန်း အစီအစဉ်များအား ဖြည့်ပါ။

အဆင့်	ကျေးရွာအတွက် ဦးစားပေး ဖွံ့ဖြိုးတိုးတက်မှု လုပ်ငန်းစဉ်များ	အဆိုပြုသူ (အမျိုးသားများ/အမျိုးသမီးများ/အမျိုးသား+အမျိုးသမီး)	ခန့်မှန်းကျန်ကျ ဝေငွေ	အကျိုးခံစားခွင့်ရှိသူ ခန့်မှန်းအရ အတူတူ
၀	လမ်း/ပျားစား	M + W	75000000	756
၂	ရေကန်/ရေကန် မျှော်လင့်	M + W		။
၃	တံတား/ကျောင်း မျှော်လင့်	M + W		။
၄	တံတား/ပျားစား	M + W		။
၅	စား/ပေး ခံရ	M + W		။
၆				။

မာ၊ လူထုဝန်ထမ်း၏ လာမည့် (၄)နှစ်အတွက် အကျိုးပေးသော ဥပဒေရေးရာများကို အခြေခံအုတ်မြစ်အဖြစ်

အဆင့်	ကျေးဇူးတင် ဦးစားပေး ဖွဲ့စည်း တိုးတက်မှု လုပ်ငန်းစဉ်များ	အဆိုပြုသူ (အဆိုပြုသူအမျိုးအမည်/အဖွဲ့အစည်းအမည်)	အခန်းကဏ္ဍ
၀	ပျံ့နှံ့စေခြင်း	မ	
၂	အသက်မွေးဝမ်းကျောင်း	မ	
၃	ပညာ		
၄			
၅			
၆			
၇			
၈			

ခေါင်းစာအုပ်၊ ကျေးဇူးတင် ဦးစားပေး အထောက်အကူပြုစေရန်အတွက် အတည်ပြုသည်။

အမည် ဒေါ်အောင်စန်း လက်မှတ် မ/အ/အ ဝေဖန် 15.3.17

ပုံစံ - ၈ - ၃ ကျေးရွာဖွံ့ဖြိုးရေး ဦးစားပေးအစီအစဉ် (Form PC 3)

လမ်းညွှန်ချက်၊ အဆင့်(၃) ကျေးရွာမျှော်မှန်းချက်အစည်းအဝေး ပြီးဆုံးသောအခါ ကျေးရွာစီမံကိန်း အထောက်အကူပြု  
 ကော်မတီသည် လူထုစည်းရုံးရေးမှူးအကူအညီဖြင့် ဤပုံစံကိုပြည့်စုံအောင် ဖြည့်သွင်းရမည်။

လူထုစည်းရုံးရေးမှူး/ဝန်ထမ်း အမည်

နေ့စွဲ **၂၀၂၁.၁၂.၁၇** စက်ဝန်းအား အမှတ်ခြစ်ပါ (✓)  စက်ဝန်း(၁)  စက်ဝန်း(၂)  စက်ဝန်း(၃)  စက်ဝန်း(၄)

ပြည်နယ်/တိုင်း **ချေပတီ** မြို့နယ် **ငယ်တော** ကျေးရွာအုပ်စု **ငါးဂါးရွာ** ကျေးရွာ **ပျော်ကျော်**

က။ အခက်အခဲအတားအဆီးများအားလေးနှစ်ခြင်း - ယခုလက်ရှိအခြေအနေတွင် ဤကျေးရွာဖွံ့ဖြိုးတိုးတက်ရေးအတွက် အဓိက အခက်အခဲအတားအဆီးများသည် မည်သည့်များဖြစ်ပါသနည်း။ (အမျိုးသား/သမီး အနည်းဆုံးအခက်အခဲ ၅ ခုစီဖော်ပြပါ)

အမျိုးသား အဖွဲ့မှ တင်ပြသောအခက်အခဲအတားအဆီးများ	အမျိုးသမီး အဖွဲ့မှတင်ပြသောအခက်အခဲအတားအဆီးများ
၁ ပညာရေး နာကျင် အခဲအခက်များ	၁ ပညာရေး နာကျင်များ
၂ ရောဂါများ စေ့မလုံလောက်ခြင်း ကျေးရွာဖွံ့ဖြိုးရေး အခက်ခဲ	၂ ကျန်းမာရေး နာကျင်စွဲများ စေ့မလုံလောက်သော အခက်ခဲ
၃ လမ်းပန်းဆက်သွယ်ရေးအခက်ခဲ	၃ လမ်းပန်းဆက်သွယ်ရေး အခက်ခဲ
၄ တံတားမကောင်း (စောင်းကျိုး)	၄ တံတား မကောင်းသော အခက်ခဲ
၆	၆ ရွာပတ်ဝန်းကျင် ပြင်ဆင်ရေး အခက်ခဲ

ခ။ မျှော်မှန်းခြင်း - နောင်လာမည့် ( ၅ ) နှစ် အတွင်း ကျေးရွာဖွံ့ဖြိုးရေး မျှော်မှန်းလျာထားချက်များအား တင်ပြပါ။

အမျိုးသားအဖွဲ့မှ တင်ပြသောမျှော်မှန်းချက်များ	အမျိုးသမီးအဖွဲ့မှ တင်ပြသောမျှော်မှန်းချက်များ
၁ ပညာရေး သင်ကြားမှုကောင်းမွန်ခြင်း	၁ ပညာရေး သင်ကြားမှု ကောင်းမွန်ခြင်း
၂ ကျန်းမာရေး နာကျင်စွဲများ ပျောက်ခြင်း	၂ ကျန်းမာရေး နာကျင်စွဲများ ပျောက်ခြင်း
၃ ရောဂါများ စေ့မလုံလောက်ခြင်း ပျောက်ခြင်း	၃ ရောဂါများ စေ့မလုံလောက်ခြင်း ပျောက်ခြင်း
၄ လမ်းပန်းဆက်သွယ်ရေး ကောင်းမွန်ခြင်း	၄ လမ်းပန်းဆက်သွယ်ရေး ကောင်းမွန်ခြင်း
၅ တံတားများ ကောင်းမွန်ခြင်း	၅ တံတား ကောင်းမွန်ခြင်း
၆ ကျေးရွာဖွံ့ဖြိုးရေး	၆ ရွာပတ်ဝန်းကျင် ပြင်ဆင်ရေး ကျေးရွာဖွံ့ဖြိုးရေး

ဂ။ လူထုစီမံကိန်း၏ လာမည့် ( ၄ ) နှစ်အတွက် အကျုံးဝင်သော ဦးစားပေး ဖွံ့ဖြိုးတိုးတက်မှု လုပ်ငန်း အစီအစဉ်များအားဖော်ပြပါ။

အဆင့်	ကျေးရွာအတွက် ဦးစားပေး ဖွံ့ဖြိုးတိုးတက်မှု လုပ်ငန်းစဉ်များ	အဆိုပြုသူ (အမျိုးသားများ/ အမျိုးသမီးများ/အမျိုးသား+ အမျိုးသမီး)	ခန့်မှန်းကုန်ကျ ဝရိတ်	အကျိုးခံစားခွင့်ရှိသူ ခန့်မှန်းခြေ အရေအတွက်
၁	ကျေးရွာဖွံ့ဖြိုးရေး	က+မ		၁၇၁
၂	အသက်မွေးဝမ်းကြေး	က+မ		၁၇၁
၃	ဦးစားပေး	က+မ		၁၇၁
၄	ကျေးရွာဖွံ့ဖြိုးရေး	က+မ		၁၇၁
၅				
၆				

ဒိုက်ယာဇက်ဝန်ပထမအကြိမ်အစည်းအဝေး

- ကျေးဇူးတင်မှု - ငါးဂုံချောင်း
- ကျေးဇူး - ပျော်ကျော်
- ဒီပလိုမာ - 12:00 AM မှ 2:00 PM
- နေ့စဉ် - သုတေသနချောင်း
- တက်ရောက်သူဦးရေ - (3၅ + 4၅ = 8၀)
- နေ့စွဲ - 27.11.17

ဆွေးနွေးချက်အထောက်အကူများ။ " ဒိုက်ယာဇက်ဝန်ပထမအကြိမ်အစည်းအဝေး ပထမအကြိမ်အစည်းအဝေး ဖြစ်ပေါ်လာခြင်း ဖြစ်သည်။

ဆွေးနွေးချက် မှာ အရ စာစီစဉ်အရ သစ်ကုန်များမှာ အုပ်စုပေးပို့ပေးပြီး နယ်လမ်း စီမံကိန်း နှင့်ဆက်သက်၍ အမှာစကား ပြောကြားခြင်း စွာသာများ ပူးပေါင်းပါဝင်မှုပြုကြပါက ဂုဏ်ထူး မှုလည်း ရရှိဖွဲ့စည်း ကြည့်ရှုက ယူဆစွမ်းအားပေး ဆုံးဖြတ်ဆောင်ရွက်ခြင်း တာဝန်ထပ်သတ်မှု စီမံကိန်း ပိတ်သက်၊ ရက်စက် ဖွဲ့စည်းပုံ အတွက်ကြိုတင်ပြင်ဆင်စား ဂုဏ်ထူး စီမံကိန်း၊ စက်ဝန်း အကြောင်း အားပြန်လည် ရှင်းလင်း တင်ပြခြင်း နှင့် စီမံကိန်း အား ယူဆစွမ်းအားချက် / အားသာချက်များ အား နှစ်နှစ်အထိက ယူဆစွမ်းအားချက် ပူးပေါင်းပါဝင်မှု ပြုကြား၊ ဆိုရောင်း ပျံ့နှံ့စေရန် ဖြစ်စေ၊ ခြေလှမ်း၊ နယ်လမ်း အစည်းအဝေး နှင့် ဆက်သက်မှု နှင့် ပြော မှုများ အား ဆက်ပြပေး ကာ စွာသာ များ အား ရှင်းလင်း ပေးခြင်း ဖြစ် ပျံ့နှံ့စေရန် ပါ သည် ဆိုရောင်း ပြ သာ သတ်ဝင် နှင့် ရန်ကင်းချက် သတ်ဝင်အား ရှင်းလင်းကာ အုပ်စု ဖွဲ့စည်း စွဲ ကြည့် - ဆိုရောင်း အကျော်အမည်များ နှင့် ချုပ် အမှာစကား ပြော ကြားက စီမံကိန်း အစည်းအဝေး အား နှင့် ချုပ် / အစည်းအဝေး ဖြစ် ဆုံးပေါ်သည်။

ဒုတိယအကြိမ်အသွင်အဝေ:

- ကျေးဇူးအုပ်စု ( ငါးဂံဆောင်း )
- ကျေးဇူး ( ပျော်စရာ )
- အချိန် ( 12:00 AM မှ 3:00 PM )
- နေရာ ( သူ့နေအောင်း )
- တက်ရောက်သူ ( ကျား - 32 / မ - 55 = 87 )

အကြောင်းအရာ " " လူထုမယုံဖြစ်ရုံနှင့် ဒုတိယ အကြိမ်အသွင်  
60: ပြုလုပ် ဆွေးနွေးခြင်း။ "

အစီအစဉ် ( ၁ ) ——— " ———

→ ကျေးဇူး ရပ်တည်ပေးမှု အမှာစကား ပြောကြားခြင်း/အားထုတ်

ညီညွတ်စွာ လုပ်ဆောင်ကြည့် / ကျွန်ုပ်တို့၏ ညီညွတ်မှု ပေးပေးခြင်းကြောင့်

အစီအစဉ် ( ၂ ) ——— " ———

→ လူထုစည်းရုံးရေးများ၊ ကျွန်ုပ်တို့၏ ပြုလုပ်မှုများကို

ထွက်ခွာထွက်ခွာ ( ၁၂ ) ယောက် ဖြစ်ပြီး ၊ လူသားများ ( ၄ ) ဦးသာ ဖြစ်နိုင်

ယူနှစ်ပြန်လည် တာဝန်ယူမှုများ ကျွန်ုပ်တို့ ( ၁၂ ) ဦး၏ ပြုလုပ်မှုများ

ခြင်း ၊ ကျွန်ုပ်တို့၏ တာဝန်ယူမှုများ ဖြစ်နိုင်ခြင်း ၊

အစီအစဉ် ( ၃ ) ——— " ———

→ ပထမဆုံးဆွေးနွေးထားသော ပြဿနာ အခက်ခဲများကို

ပြန်လည်သုံးသပ်ကာ ဖွဲ့စည်းပေးရန် အကျိုးခံစားခွင့်ရှိ

သူလျှောက် အားပေးပေး ဆွေးနွေးခြင်း နှင့် TF မှ အကျိုးခံစားခွင့်

ရရှိရန် အားပေးပေး ဆွေးနွေးခြင်း နှင့် ပထမဆုံးဆွေးနွေးထား

သော ပြဿနာ သစ်ပင်မှ ရရှိရန် အား ပြန်လည်ဆွေးနွေးခြင်း

→ ဆွေးနွေးထားသော သုတ်တို့ မှားမှ မဲလေးသော သုတ်တို့မှာ  
အားအေးချယ်ကာ မဲလေးသော နည်းလမ်းဖြင့် အေးချယ်ခဲ. ဤ ပထမ  
ဦးစားလေးလမ်း / ဒုတိယ ဦးစားလေး ကာလင်ကျောင်းပြုပြင်၊ ကာလီယ  
စီးလမ်းအား နှင့် စတုတ္ထ ကျောင်းပြုပြင်ခြင်း : ဟို. အေးချယ်ခဲကြည့်။  
ဟို. အောက် သုတ်တို့မှ မှားမှား အထွက် ပထမဦးစား အမှား မှားကို  
ဒုတိယ ယူ၍ စီမံကိန်းကောက်ယူခြင်းနှင့် တခြား မှားမှားကို ဒုတိယ  
ယူ၍ အကောင်အထည် နှင့် ဒုတိယ ယူ၍ ပြုပြင်ခြင်းဖြင့် မှားမှားအေးအေး  
အဆုံးအဖြတ် ပြန်ဆန်း ခဲ့သည်။



၁၃။ ကဏ္ဍအလိုက် ဖွံ့ဖြိုးရေး ဦးစားပေးလုပ်ငန်းများ

လျှောက်ဆက်တွဲ (၄) မြို့နယ်အသစ်များအတွက် ဦးစားပေးလုပ်ငန်းစဉ်များ

ကဏ္ဍအုပ်စု : ငါးဂူခရိုင်

ကျေးရွာ : ရေပြင်ကုန်း

ပုဂ္ဂိုလ်အား TPIC တွင်ထားရှိရပါမည်။ အခြားဌာနများနှင့် ညှိနှိုင်းရန်အတွက် မိတ္တူတို ပေးပို့ရပါမည်။ MIS တွင်ရန်မလို။

အဆင့်	လုပ်ငန်းစဉ်များ	အသစ်ထူထောင် ဦးစားပေး ရွေးချယ်	အမှန် ဖြစ်ရန်	လ/နှစ်	တာဝန်ခံမည့်သူ သို့ အဖွဲ့အစည်း	ပြင်ပမှ ထည့်ဝင်မှု
အခြေခံအဆောက်အအုံ	1 ရေပြင်ကုန်း	အမှန်သား	✓	2018	VPSC	
		အမှန်သား	✓			
	2 ကျေးရွာအုပ်စု	အမှန်သား	✓	2019	VPSC	
		အမှန်သား	✓			
3 ကျေးရွာအုပ်စု	အမှန်သား	✓	2020	VPSC		
	အမှန်သား	✓				
4 ကျေးရွာအုပ်စု	အမှန်သား	✓				
		အမှန်သား	✓			
အသက်မွေးဝမ်းကျောင်း / ဇီဝိတိရေး		အမှန်သား				
		အမှန်သား				
		အမှန်သား				
		အမှန်သား				
		အမှန်သား				
		အမှန်သား				
		အမှန်သား				
		အမှန်သား				
		အမှန်သား				
		အမှန်သား				
ကျန်းမာရေးနှင့်အဟာရ		အမှန်သား				
		အမှန်သား				
		အမှန်သား				
		အမှန်သား				
		အမှန်သား				
		အမှန်သား				
		အမှန်သား				
		အမှန်သား				
		အမှန်သား				
		အမှန်သား				
ပညာရေး		အမှန်သား				
		အမှန်သား				
		အမှန်သား				
		အမှန်သား				
အခြား		အမှန်သား				
		အမှန်သား				
		အမှန်သား				
		အမှန်သား				
		အမှန်သား				
		အမှန်သား				

ကျေးရွာ စေတနာ့ဝန်ထမ်း၊ ကျေးရွာ / အုပ်စု စီ/ ထောက်

ကော်မတီဝင် အချက်အလက်များ

ငါးချိန်သမားအုပ်စု

ကျေးရွာ	ကော်မတီအမည်	အမည်	ဖုန်းနံပါတ်
ပွဲကုန်း	စေတနာ့ဝန်ထမ်း	ဦးကျွန်းမြင့်	၀၉-၇၇၉၅၁၆၂၈၄
	စေတနာ့ဝန်ထမ်း	ဦးကျွန်းမြင့်	၀၉-၇၇၈၁၄၂၅၆၄
	ကျေးရွာ စီ/ထောက်ကော်မတီ	ဦးအောင်ကြာ	၀၉-၇၇၅၅၅၅၅၅၅၈
	ကျေးရွာ စီ/ထောက် ကော်မတီ	ဦးကျွန်းမြင့်	၀၉-၇၇၇၆၆၇၅၅၅
	ဝယ်ယူရေးဆပ်ကော်မတီ	ဦးကျွန်းမြင့်	၀၉-၇၇၇၆၆၇၅၅
	ဝယ်ယူရေးဆပ်ကော်မတီ	ဦးကျွန်းမြင့်	၀၉-၇၇၇၆၆၇၅၅
	ဝယ်ယူရေးဆပ်ကော်မတီ	ဦးကျွန်းမြင့်	၀၉-၇၇၇၆၆၇၅၅
	လည်ပတ်ဖြည့် ဝန်ထမ်းအဖွဲ့	ဦးကျွန်းမြင့်	၀၉-၇၇၇၆၆၇၅၅
	လည်ပတ်ဖြည့် ဝန်ထမ်းအဖွဲ့	ဦးကျွန်းမြင့်	၀၉-၇၇၇၆၆၇၅၅
	လည်ပတ်ဖြည့် ဝန်ထမ်းအဖွဲ့	ဦးကျွန်းမြင့်	၀၉-၇၇၇၆၆၇၅၅
	ကျေးရွာဘဏ္ဍာရေး စာရေး	ဦးကျွန်းမြင့်	၀၉-၇၇၇၆၆၇၅၅
	စောင့်ကြည့်ကြီးကြပ်ရေး ဆပ်ကော်မတီ	ဦးကျွန်းမြင့်	၀၉-၇၇၇၆၆၇၅၅
	စောင့်ကြည့်ကြီးကြပ်ရေး ဆပ်ကော်မတီ	ဦးကျွန်းမြင့်	၀၉-၇၇၇၆၆၇၅၅
	စောင့်ကြည့်ကြီးကြပ်ရေး ဆပ်ကော်မတီ	ဦးကျွန်းမြင့်	၀၉-၇၇၇၆၆၇၅၅
	ဝေဖန်အကြံပြုကော်မတီ	ဦးကျွန်းမြင့်	၀၉-၇၇၇၆၆၇၅၅
	ဝေဖန်အကြံပြုကော်မတီ	ဦးကျွန်းမြင့်	၀၉-၇၇၇၆၆၇၅၅

အစည်းအဝေး ဖွဲ့တင်စာတမ်း

- ရက်စွဲ " " ၉.၁၉.၂၀၁၉
- အချိန် " " ၉:၃၀ နာရီ မှ ၁၀:၀၀ နာရီ
- နေရာ " " ဓမ္မာရုံ၊ ကျေးဇူးတော်၊ ရှမ်းပြည်နယ်၊ နောင်တော်မြို့နယ်၊
- ဦးအောင်သူ " " နောင်တော် အိမ်၊ နောင်တော်မြို့နယ်၊
- အကြောင်းအရာ " " ပထမအကြိမ်အစည်းအဝေး

ပါဝင်သူဦးရေ

$$က + မ = ၀$$

$$၄၀ + ၄၀ = ၈၀$$

အစီအစဉ် (၁) လူထုဆုံးဖြတ်ရေးနှင့် တစ်နေ့တာ အစီအစဉ်များကို အောင်မြင်စွာ ပြုစုနိုင်ပါသည်။

အစီအစဉ် (၂) ကျေးဇူးတော် အိမ်၊ နောင်တော် အိမ်၊ ရှမ်းပြည်နယ်၊ နောင်တော်မြို့နယ်၊ နောင်တော် အိမ်၊ နောင်တော်မြို့နယ်၊ နောင်တော် အိမ်၊ နောင်တော်မြို့နယ်။

အစီအစဉ် (၃) လူထုဆုံးဖြတ်ရေးနှင့် အစည်းအဝေး ပြုလုပ်ရခြင်း ၏ ရည်ရွယ်ချက် ပြောဆိုနိုင်ပါသည်။

အစီအစဉ် (၄) စီမံကိန်းမိတ်ဆက် လေ့လာရေးဆိုင်ရာများနှင့် ကျေးဇူးတော်များ မှတ်မိသတိအောင် အစည်းအဝေး ပုံစံဖြင့် စည်းရုံးခြင်းများပြုလုပ်ပြီး အကျယ်တဝင့် ပြန်လည်စုံစမ်း ပြုစုနိုင်ပါသည်။

အစီအစဉ် (၅) စီမံကိန်း ဖော်ပြချက်ကို အစည်းအဝေးများတွင် ပြောဆိုခြင်းနှင့် အချိန် ၁၆ နာရီအထိ ပြောဆိုနိုင်ပါသည်။ မြန်မာ့ပြည်ထောင်စုနှင့် ပြုလုပ်ရသည့် အခိုင်အမာ ပြောဆို နှင့် ဆက်လက်၍ ကျေးဇူးတော်အဖွဲ့အစည်းများ ဖွဲ့စည်းခြင်းဖြင့် ကျွန်ုပ်တို့အဖွဲ့အစည်းကို ပိုမို တွေးခေါ်နိုင်စေရန် ၊ မြို့နယ်အဆင့်အဖွဲ့အစည်းများ ဖွဲ့စည်းရမည် အစည်းအဝေးများ ပြုလုပ်ရမည် အစည်းအဝေးများဖြင့် နောင်တော် အိမ်၊ လူထုဆုံးဖြတ်ရေး ပုံစံဖြင့် ပါဝင် ဆောင်ရွက်၍ လက်ထပ်ထိန်းသိမ်းမှုများ ပြုလုပ်ရမည် ပြုလုပ်ရမည် အကြောင်း ရှင်းပြပါသည်။



ကဆုန်းကလေး မှတ်တမ်း

- ရက်စွဲ - ၃-၁၅-၂၀၁၉
- မာပိုင် - ၆:၃၀၀၈ ၅ ၉:၄၅၀၈
- မရ - လျှောက်ပေး ကျေးဇူးတင်ကျောင်း
- ဦးဆောင်သူ - ရန်ကင်းယပ်ပေါ် ၊ ဇာ်ခီဒီသတ္တဝါ
- ကကြောင်းကရာ - ဒုတိယကကြိမ် ကဆုန်းကလေး

ပါဝင်သူဦးရေ

$$\begin{aligned} \text{က} + \text{မ} &= ၀ \\ ၃၁ + ၅၉ &= ၉၀ \end{aligned}$$

အစီအစဉ် (၁) လူထုဆင်းရဲရေး များ ၅ ပထမကကြိမ် အဆင်းကလေး တွင် ဆွေးနွေးခဲ့ခြင်း များအား ဖြန့်ဖြူးပေး အနှစ်ချုပ် ဆွေးနွေးပေးပါသည်။ ကဆုန်းကလေး ပြုလုပ်ခြင်း၏ ရည်ရွယ်ချက်ကို ဖြစ်ပြီး ပြုပါသည်။

အစီအစဉ် (၂) ကဆုန်းကလေး / ပြဿနာ ၊ ရေပူပေးခြင်း၊ အဆင်ပြေ ပြုပြင်ထိန်းသိမ်းရေး၊ လုပ်ငန်းများကို ဆွေးနွေးရန်အတွက် အမျိုးသား (၁) ဖွဲ့ ၊ အမျိုးသမီး (၁) ဖွဲ့ ခွဲ၍ ဆွေးနွေး ဖြစ်ပါသည်။

အစီအစဉ် (၃) ဆွေးနွေးချက်များ အား ဖြန့်ဖြူးပေးခြင်း ဖြစ်ပြီး ဆင်းရဲရေး များ များ မှ အကျိုး ထိန်း ကျန်းမာရေး များ ခွဲ၍ Filiphart ပေါ်တွင် ရေး၍ ဖြစ်ပြီး ပြုလုပ်ပါသည်။

အစီအစဉ် (၄) ကဆုန်းကလေးအား အားပေးပေးခြင်း၊ လုပ်ငန်း နှစ် များ နှစ် ကျော် အထိ အားပေးပေးခြင်း၊ လုပ်ငန်း နှစ် များ ကြောင့် လို နည်းပညာ ဆင်းရဲရေး များ မှ ဖြစ်ပြီး ပြုလုပ်ပါသည်။

အစီအစဉ် (၅) အားပေးပေးခြင်း များ ( ဖွဲ့ များ ဆိုလိုရာ အားပေးပေးခြင်း၊ နှစ် ဆယ်စု ပတ်ဝန်းကျင် ဆိုလိုရာ အားပေးပေးခြင်း ) ကို နည်းပညာဆင်းရဲရေး များ မှ ဖြစ်ပြီး ပြုလုပ်ပါသည်။

စာစဉ်အစဉ် (၇) ကျေးဇူးလှူငွေများ ဆွေးနွေးထား၊ အခက်အခဲ / ဖြာသာနာ၊ မျှော်မှန်းချက်မှ  
 ထွက်လာအောင် ကျေးဇူးတင်ဖြေဆိုရန် လုပ်ငန်းများကို မိမိနှစ်နှစ် စွမ်းချယ် ပါသည့် ကျေးဇူးချယ်

- စာစဉ်အစဉ် (၈) ကျေးဇူးတင်ဖြေဆိုရန် လုပ်ငန်းများ
- စာရေးကြောင်း အောင်တည်ဆောက်ခြင်း 258 - ①
  - စီးလင်းတေး ၇၁ - ②
  - စာကြည့်တိုက်တည်ဆောက်ခြင်း 3 - ③
  - စော့စော့ခန်း တည်ဆောက်ခြင်း 6 - ④
  - ချောင်း လှူဒါန်းတည်ဆောက်ခြင်း 116 - ⑤
  - ဤတိုင်းလမ်း ထွန်းကားရေး ခြင်း 221 - ⑥

- |                |                        |
|----------------|------------------------|
| စိ/ထားဝယ်ရေ    | ကျေးဇူးတင်ဆောင်ရွက်ထား |
| - ဦး တောကြာ    | - ဦး ထွန်းစိန်         |
| - ဇော်ဘူးဝေးဝေ | - ဇော်လှိုင်လွင်       |

- |              |                     |                    |                     |
|--------------|---------------------|--------------------|---------------------|
| ထပ်ယူရေး     | စောင့်ကြည့်ကြီးကြပ် | လည်ပတ်ဆန်းစစ်      | ထောက်ခံကြံမြှုပ်    |
| - ဦး အာရုံ   | - ဦးသံဝဲ            | - ဦး အောင်စိန်ဝင်း | - ဇော်နီနီဝေ        |
| ● ဦး အယ်ဒို  | - ဇော်ဘူးဝေ         | - ဇော်ဖလားစော      | - ဦးကာဘလု           |
| - ဇော်စိုးမေ | - ဇော်မင်းလှိုင်    | - ဇော်ထူးစေတီ      | ကျေးဇူးတင်ဖြေဆိုရန် |
|              |                     |                    | - ဦး အေးလှိုင်      |

စာစဉ်အစဉ် (၉) တစ်နေ့တာ ဆွေးနွေးချက်များအား စုစည်းရုံးစူးပြီး အနှစ်ချုပ်ပြီး ကျေးဇူးတင်  
 စကား ပြော၍ အဆုံးအပေးလို ဆုံးဖြတ်ပါသည်။

Th  
 မှတ်တမ်းရေးသူ

ပုံစံ - ၈ - ၁ ကျေးရွာအခြေခံအချက်အလက်များ (Form PC 1)

<p>လယ်ဧွန်ရွာကျေးရွာတစ်ရွာသို့ ပထမဆုံးမိတ်ဆက်ရေးသွားရောက်သောအခါ ကျေးရွာခေါင်းဆောင်များအား ကျေးရွာအချက်အလက်များကို ပေတ္တာရုပ်ပုံဖြင့် တောင်းခံရသည်။ ဤအချက်အလက်များကို မိတ်ဆက်အစည်းဝေးပတ်ိုင်မီ တောင်းခံရမည်။ မိတ်ဆက်အစည်းဝေးတွင် လူထုစည်းရုံးရေးမှူးသည် ဤအချက်အလက်များအား စစ်ဆေးပြီး မှန်ကန်အောင်ပြုလုပ်ရမည်။ ပြီးနောက်တွင် လူထုစည်းရုံးရေးမှူးမှ သတင်းအချက်အလက်ထဲသို့ Tablets မှ တဆင့် ဖြည့်သွင်းရမည်။</p>			
ကျေးရွာခေါင်းဆောင် အမည် ဦးစော ဦးသယ်	ကျေးရွာခေါင်းဆောင်၏ ဖုန်းနံပါတ် ၀၉-၇၇၅ ၅၅၅ ၅၈ ၀၉-၇၇၀၆၀၅၁၈၁	လူထုစည်းရုံးရေးမှူး၏အမည် နေအိမ်လယ်ဖေါ်	
ပြည်နယ်/တိုင်းဒေသကြီး ဇရာဘို	မြို့နယ် လှဘက်	ကျေးရွာအုပ်စု ငါးရိုးရွာစု	ကျေးရွာ ဇရာဘို

က၊ လူဦးရေ

လူမျိုးစု	အိမ်ထောင်စုအရေအတွက်	ကိုးကွယ်သည့်ဘာသာ	အိမ်ထောင်စုအရေအတွက်
လူမျိုးစု (၁).....ဗမာ.....	၂၀	ဘာသာ(၁).....ခရစ်ယာန်	၁၃၆
လူမျိုးစု (၂).....ဂျပန်.....	၂	ဘာသာ(၂).....ဗုဒ္ဓ	၂၂
လူမျိုးစု (၃).....အိန္ဒိယ.....	၁၃၆	ဘာသာ(၃).....	
လူမျိုးစုစရာ.....		ဘာသာစရာ.....	
အခြား			
အရေအတွက်			
မသန်စွမ်းသူများ	၆		
သက်ကြီးရွယ်အိုများ (၆၅ နှစ် နှင့် အထက်)	၃၀		

[Type text]

စစ်ဘေးရှောင်

	အမျိုးသား(အရေအတွက်)	အမျိုးသမီး(အရေအတွက်)	စုစုပေါင်းအရေအတွက်
လူဦးရေ	၃၉၆၆	၃၆၆၀	၇၆၂၆
လူမျိုးစု (၁)---ဗမာ	၂၁၀၀	၁၃၀၀	၃၄၀၀
လူမျိုးစု (၂)---ဂျပန်	၃	၂	၅
လူမျိုးစု (၃)---အခြား	၃၆၆၃	၃၃၅၈	၇၀၂၁
အခြား			
အိမ်ထောင်ဦးစီး	၁၉၇၇	၃၀	၂၀၀၇

(ခ)အခြေခံအဆောက်အအုံ အသုံးအဆောင်များ

စာသင်ကျောင်း	အမှတ် ခြံမပါ	ကျန်းမာရေး	အမှတ်ပြု ခံမပါ	ဘာသာရေးအဆောက် အအုံများ	အမှတ် ခြံမပါ
အထက်တန်းကျောင်း	<input type="checkbox"/>	ဆေးရုံ	<input type="checkbox"/>	ဇေတီ	<input type="checkbox"/>
အလယ်တန်းကျောင်း	<input type="checkbox"/>	ကျန်းမာရေးဌာန	<input type="checkbox"/>	ဘုန်းကြီးကျောင်း	<input type="checkbox"/>
မူလတန်းကျောင်း	<input checked="" type="checkbox"/>	ကျန်းမာရေးဌာနခွဲ	<input type="checkbox"/>	ဟိန္ဒူဘုရားကျောင်း	<input type="checkbox"/>
မူကြီးကျောင်း	<input checked="" type="checkbox"/>	ဆေးပေးခန်း	<input type="checkbox"/>	ဓရစ်ယာန်ကျောင်း	<input checked="" type="checkbox"/>
အခြား	<input type="checkbox"/>	အခြား	<input type="checkbox"/>	ဗလီ	<input type="checkbox"/>
				အခြား	<input type="checkbox"/>
မှတ်ချက်		မှတ်ချက်		မှတ်ချက်	



(ဂ) ကျွမ်းကျင်သူများမှတ်တမ်း (ကျေးရွာတွင်နေထိုင်သော သို့မဟုတ် တခြားရွာမှလာရောက်သောကျွမ်းကျင်သူများ)

(ခ) စာသင်ကျောင်း			(၂) ကျန်းမာရေး			(၃) လက်မှုပညာရှင်		
	ရွာတွင်နေထိုင်သူ	အခြားရွာမှလာသူ		ရွာတွင်နေထိုင်သူ	အခြားရွာမှလာသူ		ရွာတွင်နေထိုင်သူ	အခြားရွာမှလာသူ
မူလတန်းပြဆရာ/မ	<input type="checkbox"/>	<input checked="" type="checkbox"/>	ဆရာဝန်	<input type="checkbox"/>	<input type="checkbox"/>	လက်သမား	<input checked="" type="checkbox"/>	<input type="checkbox"/>
အထက်တန်းပြဆရာ/မ	<input type="checkbox"/>	<input type="checkbox"/>	လက်ထောက်ကျန်းမာရေးမှူး	<input type="checkbox"/>	<input checked="" type="checkbox"/>	ယန်းရံ	<input checked="" type="checkbox"/>	<input checked="" type="checkbox"/>
လယ်တန်းပြဆရာ/မ	<input type="checkbox"/>	<input type="checkbox"/>	အမျိုးသမီးကျန်းမာရေးဆရာမ	<input type="checkbox"/>	<input type="checkbox"/>	လှုပ်စင်ကျွမ်းကျင်ပီးသမား	<input type="checkbox"/>	<input checked="" type="checkbox"/>
မူကြိုဆရာ/မ	<input checked="" type="checkbox"/>	<input type="checkbox"/>	သားဖွားဆရာမ	<input type="checkbox"/>	<input checked="" type="checkbox"/>	ရေပိုက်သွယ်သူ	<input type="checkbox"/>	<input checked="" type="checkbox"/>
အခြား	<input type="checkbox"/>	<input type="checkbox"/>	ပြည်သူ့ကျန်းမာရေးလုပ်သား	<input checked="" type="checkbox"/>	<input type="checkbox"/>	စက်ပြင်ဆရာ	<input checked="" type="checkbox"/>	<input type="checkbox"/>
မှတ်ချက်			မှတ်ချက်			မှတ်ချက်		

(ဃ) ကျေးရွာသို့ ရောက်ရှိနိုင်သည့်လမ်းအခြေအနေ / ကျေးရွာတစ်ရွာသည် ၎င်း၏ကျေးရွာအုပ်စုနှင့် ဆက်သွယ်ထားသောလမ်းအခြေအနေ (အောက်ပါတို့ကိုပိုင်းပါ)

ကျောက်ကြမ်းလမ်း      ကတ္တရာလမ်း      ကွန်ကရစ်လမ်း      မော်တော်ဆိုင်ကယ်လမ်း  
 ကျောက်စင်းလမ်း      မြေအားလမ်း      လှသွားလမ်း      အခြား \_\_\_\_\_

(င) ကျေးရွာခွဲခြားမှုစီမံချက် ပိုင်းပါ

(၁) လူထုပေါ်ပြန်စီမံကိန်းမစတင်မှီ ဤကျေးရွာတွင်ကျေးရွာခွဲခြားမှု စီမံချက်ရှိခဲ့ပါသလား? ရှိပါသည်/မရှိပါ/မသိပါ

(၂) ရှိခဲ့ပါလျှင် ဤစီမံချက်ကို မည်သည့် ခုနှစ်တွင်ပြင်ဆင်ခဲ့ပါသနည်း? နှစ် ၂၀၂၁ / မသိပါ

(၃) ဤစီမံချက်ကို ဗြူနယ်မှအတည်ပြုခဲ့ပါသလား? ပြုခဲ့ပါသည်/မပြုခဲ့ပါ / မသိပါ

(၈) ဝန်ဆောင်မှုအဖွဲ့

(၁) ဤကျေးရွာ၏ဝတ်ယူမှုပုံစံကွဲပြားမှုအရ ဝတ်ယူမှုပုံစံမညီမျှမှုကို ဖြေရှင်းပေးနိုင်ပါသလား? နိုင်/မသိ

(၂) ဤကျေးရွာမှ ဝတ်ယူမှုပုံစံကွဲပြားမှုအရ ဝတ်ယူမှုပုံစံမညီမျှမှုကို ဖြေရှင်းပေးနိုင်ပါသလား? နိုင်/မသိ

ဖြေရှင်းပေးသူ ရာသီတွင် ကြားရရှိသည့် ဝတ်ယူမှုပုံစံ/ဝတ်စုံ/ဝတ်စုံအမျိုးအစား/ဝတ်စုံအမျိုးအစား/ဝတ်စုံအမျိုးအစား/ဝတ်စုံအမျိုးအစား  
အခြား -----

ဝတ်ယူမှုပုံစံ ကြားရရှိသည့် ဝတ်ယူမှုပုံစံ/ဝတ်စုံ/ဝတ်စုံအမျိုးအစား/ဝတ်စုံအမျိုးအစား/ဝတ်စုံအမျိုးအစား/ဝတ်စုံအမျိုးအစား  
အခြား -----

(ဆ) ဝတ်စုံအမျိုးအစားဆိုင်ရာ သဘာဝဘေးအန္တရာယ်

ဤကျေးရွာတွင် ဝတ်စုံအမျိုးအစားဆိုင်ရာ သဘာဝဘေးအန္တရာယ် ကျရောက်မှု ရှိပါသလား။

မရှိပါ  ရှိပါသည်  ရှိလျှင် ဝတ်စုံအမျိုးအစား ----- ဝတ်စုံအမျိုးအစား ----- ဝတ်စုံအမျိုးအစား -----  
ပုံစံ -----

(ဇ) ကျေးရွာတွင် ဝတ်စုံအမျိုးအစားဆိုင်ရာ သဘာဝဘေးအန္တရာယ်

လူထုဝတ်စုံအမျိုးအစားဆိုင်ရာ သဘာဝဘေးအန္တရာယ် ကျရောက်မှု ရှိပါသလား။ ဝတ်စုံအမျိုးအစားဆိုင်ရာ သဘာဝဘေးအန္တရာယ် ကျရောက်မှု ရှိပါသလား။ ဝတ်စုံအမျိုးအစားဆိုင်ရာ သဘာဝဘေးအန္တရာယ် ကျရောက်မှု ရှိပါသလား။

(၁) ဝတ်စုံအမျိုးအစားဆိုင်ရာ သဘာဝဘေးအန္တရာယ် ကျရောက်မှု ရှိပါသည်  ဝတ်စုံအမျိုးအစားဆိုင်ရာ သဘာဝဘေးအန္တရာယ် ကျရောက်မှု ရှိပါသည်  ဝတ်စုံအမျိုးအစားဆိုင်ရာ သဘာဝဘေးအန္တရာယ် ကျရောက်မှု ရှိပါသည်

(၂) -----

(ဈ) အထွေထွေအုပ်ချုပ်ရေး ဦးစီးဌာန (GAD) မှ မှတ်တမ်းတင်ထားခြင်း

ဤကျေးရွာသည် အထွေထွေအုပ်ချုပ်ရေး ဦးစီးဌာန (GAD) မှ မှတ်တမ်းတင်ထားမှု ရှိပါသလား။

မရှိပါ  ရှိပါသည်

ကျေးရွာအုပ်စုအဖွဲ့

အမည် -----

လက်မှတ် ----- ဝန်.ရံ ၉.၁၀.၁၉

လူထုအဖွဲ့အစည်း

အမည် -----

လက်မှတ် ----- ဝန်.ရံ ၉.၁၀.၂၀၁၉

ပုံစံ - ၀-၃ ကျေးရွာခွဲ ငြိမ်းရေး ဦးစားပေးအစီအစဉ် (Form PC 3)

လက်ညှိုးရှက် အထိ(၃)ကျေးရွာခွဲမှန်းချက်အစည်းအဝေးပြီးနောက်ကျေးရွာခွဲအထောက်အကူပြု  
 ကော်မတီသည် လူထုစည်းရုံးရေးမှူးအကူအညီဖြင့် ဤပုံစံကိုပြည့်စုံအောင် ဖြည့်သွင်းရမည်။

လူထုစည်းရုံးရေးမှူး/ဝန်ထမ်း အမည် **ဇော်အယ်ဒါ**

နေ့စွဲ **၃.၁၁.၁၉**      စက်ဝန်းအား အမှတ်ခြစ်ပါ (V)  စက်ဝန်း(၁)  
 စက်ဝန်း(၂)  စက်ဝန်း(၃)  စက်ဝန်း(၄)

ပြည်နယ်/တိုင်း **ဧရာဝတီ**      ငြိမ်းရေး **လှိုင်**      ကျေးရွာအုပ်စု **ငါးဂုံချောင်း**      ကျေးရွာ **လှိုင်လှိုင်**

က၊ အခက်အခဲအတားအဆီးများအားရှေးမှန်းခြင်း - ယခုလက်ရှိအခြေအနေတွင်ဤကျေးရွာခွဲ ငြိမ်းတိုးတက်ရေးအတွက် အဓိကအခက်အခဲအတားအဆီးများသည် မည်သည့်များဖြစ်ပါသနည်း။ (အမျိုးသား/သမီး အနည်းဆုံးအခက်အခဲ ၅ ခုစီဖော်ပြပါ)

အုပ်စုခွဲ၊ ရွေးကောက်ပွဲများမှ တင်ပြသောအခက်အခဲအတားအဆီးများ

အသီးကျောင်း ပျက်စီး နေရာကြောင့် ကလေး များ ကျောင်းတက်ရာ တွင် အခက်အခဲ ဖြစ်ခြင်း	<input type="checkbox"/> ကျား ၀၀ <input type="checkbox"/> ကျား + ၀
မိုးတိုင်း ငိုင်း မြစ်တစ်ဖျားတစ်ဖျား သွားလာရာတွင် ခက်ခဲခြင်း	<input type="checkbox"/> ကျား ၀၀ <input type="checkbox"/> ကျား + ၀
မိုးတိုင်း ငိုင်း ခမ်း ဝေရာ ရေပို သန်တောကြောင့် သွားလာရာတွင် ခက်ခဲခြင်း	<input type="checkbox"/> ကျား ၀၀ <input type="checkbox"/> ကျား + ၀
ဆောက်မီး အသီး မရှိတော့ကြောင့် သွားလာရာတွင် ခက်ခဲခြင်း	<input type="checkbox"/> ကျား ၀၀ <input type="checkbox"/> ကျား + ၀
ဆေးစားခန်း မရှိတော့ နာမကျန်းဖြစ် လျှင် ဆေးပေးခန်း ခန်း နှင့် ဆေးစား ကြောင့် အသက်အန္တရာယ်ရှိခြင်း	<input type="checkbox"/> ကျား ၀၀ <input type="checkbox"/> ကျား + ၀
အကြွတ်တိုက် စင်္ကြံ တောင်ကြောင့် ကလေး များ အသက်အန္တရာယ် ရှိခြင်း	<input type="checkbox"/> ကျား ၀၀ <input type="checkbox"/> ကျား + ၀

၀၊ မျှော်မှန်းခြင်း - နောင်လာမည့် (၅) နှစ် အတွင်း ကျေးရွာခွဲ ငြိမ်းရေး မျှော်မှန်းလျာထားချက်များအား တင်ပြပါ။

အုပ်စုခွဲ၊ ရွေးကောက်ပွဲများမှ တင်ပြသောအခက်အခဲအတားအဆီးများ

အသီးကျောင်း ကောင်း ကောင်း မျှန် မျှန် ရှိစေချင်ပါသည်။	<input type="checkbox"/> ကျား ၀၀ <input type="checkbox"/> ကျား + ၀
ဤတွင်းလမ်း၊ ချောင်း ကျုံး တံတား များ ကောင်း မျှန် ရှိ ချင်ပါသည်။	<input type="checkbox"/> ကျား ၀၀ <input type="checkbox"/> ကျား + ၀
ဆောက်တစ်ရွာလုံး မီး အသီး ရှိ ချင်ပါသည်။	<input type="checkbox"/> ကျား ၀၀ <input type="checkbox"/> ကျား + ၀
ဆေးစားခန်း / ကျန်းမာရေး ဘဏ္ဍာမရှိ ချင်ပါသည်။	<input type="checkbox"/> ကျား ၀၀ <input type="checkbox"/> ကျား + ၀

မာဏုဏ်တိုက် / မာဒုတ်များ ပြုစေချင်ပါသည်။ □ ကျား ၀၀ ငါးကျား + ၀

၈။ လူထုစီမံကိန်း၏ လာမည့် (၄) နှစ်အတွက် အကျိုးပင်သော ဦးစားပေး ဖွံ့ဖြိုးတိုးတက်မှု လုပ်ငန်း အစီအစဉ်များအားဖော်ပြပါ။

ဦးစားပေးအဆင့်	ကျေးရွာအတွက် ဦးစားပေး ဖွံ့ဖြိုးတိုးတက်မှု လုပ်ငန်းစဉ်များ	အဆိုပြုသူ (အမျိုးသားများ/ အမျိုးသမီးများ/ အမျိုးသား + အမျိုးသမီး)	အခန်းကဏ္ဍ	ဦးစားပေး အဆင့် သတ်မှတ်ချက်	ခန့်မှန်း ကုန်ကျစရိတ်	အကျိုးစီးပွားစွန့်စားမှု နှုန်းနှုန်း (ခန့်မှန်းခြေအရေအတွက်)		
						ကျား	မ	ပေါင်း
၀	မာသင်ကျောင်း ထုတ်ဝေခြင်း	က + ၀	အထောက်အပံ့	၁	၈၄၇၇၀၀၀	၃၇၆	၈၆၁	၇၅၇
၂	ရွာတွင်း ကျွန်းကလေးလမ်း စီမံခြင်း	က + ၀	လမ်းပန်းဆက်သွယ်ရေး	၂	၈၄၇၇၀၀၀	၈၇၆	၈၆၁	၇၅၇
၃	ကျွန်း ကူးတံတား တည်ဆောက်ခြင်း	က + ၀	အထောက်အပံ့	၃	၈၄၇၇၀၀၀	၈၇၆	၈၆၁	၇၅၇
၄	ဖိလ်လ်စရီး	က + ၀	အခြား	၄	၈၄၇၇၀၀၀	၈၇၆	၈၆၁	၇၅၇
၅	ဆေး ဇေး ခန်း တည်ဆောက်ခြင်း	က + ၀	အထောက်အပံ့	၅	၈၄၇၇၀၀၀	၈၇၆	၈၆၁	၇၅၇
၆	မာဏုဏ် တိုက်ထုတ်ဝေခြင်း	က + ၀	"	၆	၈၄၇၇၀၀၀	၈၇၆	၈၆၁	၇၅၇

၉။ လူထုစီမံကိန်း၏ လာမည့် (၄) နှစ်အတွက် အကျိုးပင်သော ဦးစားပေး ဖွံ့ဖြိုးတိုးတက်မှု လုပ်ငန်း အစီအစဉ်များအားဖော်ပြပါ။

အဆင့်	ကျေးရွာအတွက် ဦးစားပေး ဖွံ့ဖြိုးတိုးတက်မှု လုပ်ငန်းစဉ်များ	အဆိုပြုသူ (အမျိုးသားများ/ အမျိုးသမီးများ/ အမျိုးသား + အမျိုးသမီး)	အခန်းကဏ္ဍ
၁	ဝန်ထမ်း နှိမ်နင်းရေး	က + ၀	အခြား
၂	နယ်ပယ် ဖွံ့ဖြိုးရေး ဖွဲ့စည်းခြင်း	ကျား ၄ မ	အထောက်အပံ့ ဖွဲ့စည်းခြင်း
၃	လက်ဖွဲ့ပညာ	မ	အထောက်အပံ့ ဖွဲ့စည်းခြင်း
၄			
၅			

၁၀။ အခြားအစီအစဉ်များအားဖော်ပြပါ။

အမည် ----- ဒေါ်အုန်းလှစို ----- လက်မှတ် ----- *[Signature]* ----- ခန့်မှန်း ----- ၂၀၁၀.၀၉ -----

တက္ကသိုလ် ဦးစားရေးလုပ်ငန်းချုပ်စာရင်း

ကဏ္ဍ	ဦးစားရေး အဆင့်	လုပ်ငန်းအမျိုးအစား	အဆိုပြုသူ (အမှန်ဖြစ်ရန်)			ရမှတ်	ထောက်ပံ့မည့်အဖွဲ့အစည်း (သို့) ဌာန	မှတ်ချက်
			ကျား	မ	ကျား+မ			
အခြေခံအောက်တန်းကဏ္ဍ (လမ်း/တံတား/ရေရေ/မီးလောင်)	၀	ခေ့သံလျောင်း တံတား			၂			
	၂	ပြာပျား ကျွန်းကျွန်း			၂			
	၃	ကျွန်းကျွန်း တံတား			၂			
	၄	ကျွန်းကျွန်း			၂			
	၅	ကျွန်းကျွန်း			၂			
လျှပ်စစ်ကဏ္ဍ (ဗဟိုဌာန/ ကျွန်းကျွန်း နှင့် ဆိုင်ခေ့သံအောက်တန်းကျွန်း အခြေလုပ်ငန်းများ)	၆	ကျွန်းကျွန်း			၂			
	၇							
	၈							
	၉							
	၁၀							
သုံးစွဲမှုစနစ်ကျွန်းကျွန်း (စိုက်ပျိုးရေး/ မွေးမြူရေး နှင့် ဆိုင် ခေ့သံ အောက်တန်းကျွန်း နှင့် အခြေ လုပ်ငန်းများ)	၀	ကျွန်းကျွန်း			၂			
	၂	ကျွန်းကျွန်း			၂			
	၃							
	၄							
	၅							
လက်ခံရေးလုပ်ငန်း (လက်ခံရေးလုပ်ငန်း)	၀							
	၂							
	၃							
	၄							
	၅							
အခြေခံအောက်တန်းကဏ္ဍ (ကျွန်းကျွန်း/ မွေးမြူရေး နှင့် ဆိုင် ခေ့သံ အောက်တန်းကျွန်း နှင့် အခြေ လုပ်ငန်းများ)	၀	ကျွန်းကျွန်း			၂			
	၂							
	၃							
	၄							
	၅							