

ပြည်ထောင်စုသမ္မတမြန်မာနိုင်ငံတော်အစိုးရ  
စိုက်ပျိုးရေး၊ မွေးမြူရေးနှင့် ဆည်မြောင်းဝန်ကြီးဌာန  
ကျေးလက်ဒေသဖွံ့ဖြိုးတိုးတက်ရေးဦးစီးဌာန  
ငပုတောမြို့နယ်



လူထုပဟိုပြုစီမံကိန်း  
National Community Driven Development Project  
(NCDDP)



ကျေးရွာဖွံ့ဖြိုးရေးအစီအစဉ်  
Village Development Plan (VDP)

ပြောင်းပြန်ကျေးရွာ၊ အာကာကျေးရွာအုပ်စု

## မာတိကာ

စဉ်

အကြောင်းအရာ

- ၁ မြို့နယ်မြေပုံ
- ၂ ကျေးရွာအုပ်စုမြေပုံ(တည်နေရာ)
- ၃ ကျေးရွာအုပ်စုတွင် ပါဝင်သောကျေးရွာများစာရင်း
- ၄ ကျေးရွာအခြေခံအချက်အလက် (ကျေးရွာသမိုင်းကြောင်း)  
လူထုပူးပေါင်းပါဝင်သော ဆန်းစစ်ခြင်းနှင့် အကဲဖြတ်ခြင်း PRA/PSA
- ၅ လုပ်ငန်းစဉ် အနှစ်ချုပ်  
ကျေးရွာဖွံ့ဖြိုးရေးအစီအစဉ်အတွက်အသုံးပြုခဲ့သော PRA tools များနှင့်
- ၆ တစ်ခုချင်းစီအတွက် သုံးသပ်ချက်များ (အသုံးပြုခဲ့သော PRA Tools တစ်ခုချင်းစီ၏အမည်များ)
- ၇ ကျေးရွာကော်မတီရွေးချယ်ခြင်းနှင့် ကျေးရွာဖွံ့ဖြိုးရေးအစီအစဉ် ဆောင်ရွက်မှုမှတ်တမ်းခါတ်ပုံများ
- ၈ ကျေးရွာကော်မတီဝင်များစာရင်း
- ၉ ကျေးရွာအခြေခံအချက်အလက်များ (ပုံစံ ၈ - ၁)
- ၁၀ စီမံကိန်းစက်ဝန်းအချိန်ဇယား (ပုံစံ ၈-၂)
- ၁၁ ကျေးရွာဖွံ့ဖြိုးရေး ဦးစားပေးအစီအစဉ်(ပုံစံ ၈-၃)
- ၁၂ အစည်းအဝေးမှတ်တမ်းများ
- ၁၃ ကဏ္ဍအလိုက် ဖွံ့ဖြိုးရေး ဦးစားပေးလုပ်ငန်းများ

၁။ ငပုတောမြို့နယ်အခြေပြမြေပုံ

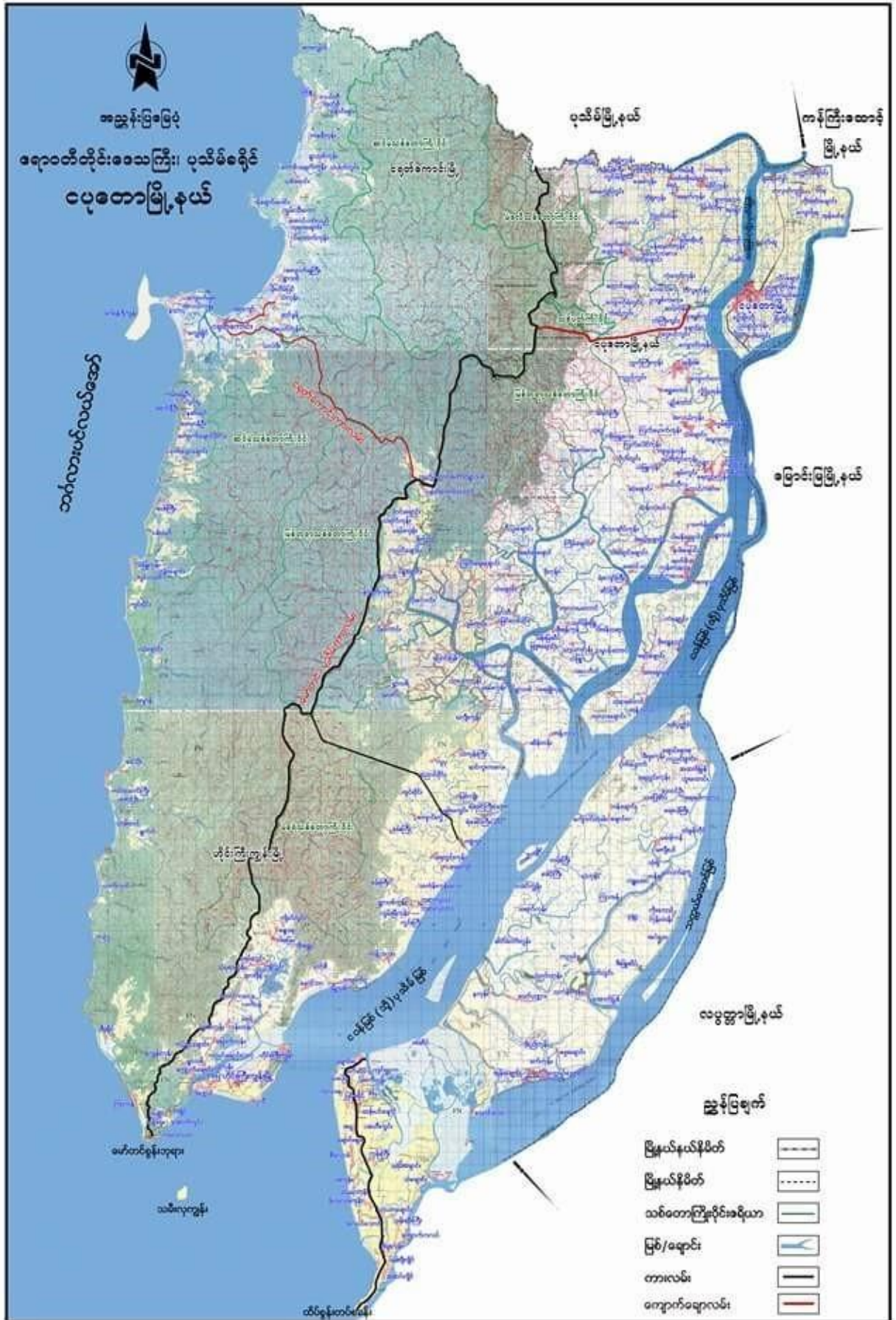

အာကာအုပ်စုတွင် ပါဝင်သော ကျေးရွာများစာရင်း

- ❖ အာကာကျေးရွာ
- ❖ ပြောင်းပြန်ကျေးရွာ
- ❖ တောင်လိပ်ချောင်းကျေးရွာ
- ❖ ဝါးတောကြီးကျေးရွာ
- ❖ ပျဉ်းကတိုးကျေးရွာ
- ❖ လှည်းဆိပ်ကျေးရွာ
- ❖ ရွာသစ်ကျေးရွာ
- ❖ ကျောက်ကြီးကျေးရွာ
- ❖

ကျေးရွာအခြေခံအချက်အလက်များ

**ပြောင်းပြန်ကျေးရွာသမိုင်း**

လွန်ခဲ့သောနှစ်ပေါင်း ၁၀၀ကျော်ခန့်က ပြောင်းပြန်ကျေးရွာသည် တောတောင်ထူထပ်ပြီးလူနေအိမ်ခြေနည်းကာဗုဒ္ဓဘာသာကိုကိုးကွယ်သောရွာတစ်ရွာဖြစ်ခဲ့ပါသည်။ ၁၃၀၈ ခုနှစ်တွင် အဘိုးဦးအောင်ထွန်းမှ ဒုတိယအကြိမ် ရွာကိုပြန်လည်တည်ထောင်ခဲ့ပါသည်။ ရွာအမည်ကိုလည်းချောကိုအမှီပြု၍ ၎င်းချောင်းသည် ပြောင်းပြန်စီးသောကြောင့် ပြောင်းပြန်ရွာဟုအမည်တွင်စေခဲ့ပါသည်။ ၁၃၅၂ခုနှစ်တွင်တတိယအကြိမ်ပြောင်းပြန်ကျေးရွာဆိပ်ကမ်းလမ်းကိုချဲ့၍အိမ်နေရာများပြန်ချကာတည်ထောင်ခဲ့ပါသည်။လယ်ယာလုပ်ငန်းနှင့်ရေလုပ်ငန်းဖြင့်အဓိကအသက်မွေးကြပါသည်။အ.လ.က(ခွဲ)ရှိပြီးအလယ်တန်းပြီးပါကရမ်းကပ်အ.ထ.ကသို့ပြောင်းရွှေ့သင်ကြားရပါသည်။ကျောင်းသားဦးရေ ၂၀၀ ကျော်ခန့်ရှိပြီးဆရာ/မ ၅ဦးဖြင့်သင်ကြားနေပါသည်။ အိမ်ခြေ ၁၄၀ရှိပြီး လူဦးရေ ၈၃၇ ဦးနေထိုင်ကြပါသည်။ ကရင်လူမျိုးအများစုနေထိုင်ပြီးဗမာလူမျိုးများလည်းနေထိုင်ကြပါသည်။ခရစ်ယာန်နှင့်ဗုဒ္ဓဘာသာကိုကိုးကွယ်ကြပါသည်။ကျန်းမာရေးနှင့်ပတ်သက်၍သားဖွားဆရာမဦးရှိပြီးဆေးပေးခန်းမရှိပါ။ရွာသမိုင်းတလျှောက်၁၃၂၈တွင်ဝမ်းရောဂါ၊ငှက်ဖျားရောဂါဖြင့်လူအသေအပျောက်များရှိခဲ့ပါသည်။အရေးပေါ်အခြေအနေကြုံလာလျှင်ဆင်ကူးကြီးဆေးပေးခန်း၊ကျုံ့ကူးတိုက်နယ်ဆေးရုံသို့ သွားရောက်ရပါသည်။ရေလမ်းခရီးဖြင့်ဆင်ကူးကြီးသို့ ၁နာရီကျုံ့ကူးသို့ ၃နာရီခန့် သွားရပါသည်။လမ်းပန်းဆက်သွယ်ရေး အနေဖြင့် ပြောင်းပြန်ကျောက်ကြီးမော်တင်ကားလမ်းရှိပြီးကားလမ်းမှပုသိမ် သို့သွားလာနိုင်ပါသည်။ ရေလမ်းဖြင့် ငပုတောမြို့နှင့်ပုသိမ်မြို့များသို့ လိုင်းသင်္ဘောဖြင့်သွားလာနိုင်ပါသည်။ငပုတောမြို့သို့ ၄နာရီခန့်စက်လှေဖြင့်သွားရောက်ရပါသည်။သဘာဝဘေးအန္တရာယ်အနေဖြင့်ပျက်စီးဆုံးရှုံးမှုမရှိခဲ့ဖူးပါ။သဘာဝတောဆင်ရိုင်း အန္တရာယ်ရှိပြီးကျေးရွာတွင်းသို့ဝင်ရောက်သည့်အခြေအနေမျိုးမရှိခဲ့ဖူးပါ။

၄။ လူထုပူးပေါင်းပါဝင်သော ဆန်းစစ်ခြင်းနှင့် အကဲဖြတ်ခြင်း လုပ်ငန်းစဉ် PRA/PSA အကျဉ်းချုပ်ဇယား

စဉ်	အသုံးပြုခဲ့သော PRA Tools များ	ကျား	မ
၁	ကျေးရွာအရင်းမာစံပြမြေပုံ (Social Map)	၁၀	၁၀
၂	ရာသီခွင်ပြပြက္ခဒိန် (Seasonal Calendar)	၁၀	၁၀
၃	ဥစ္စာနေကြွယ်ဝမှု ဦးစားပေးအဆင့်သတ်မှတ်ခြင်း (Wealth Ranking)	၁၀	၁၀
၄	ကျား၊ မ ပင့်ကူအိမ်သုံးသပ်ခြင်း (Cob Web)	၁၀	၁၀
၅	အရင်းအမြစ်အသုံးချမှုဖော်ထုတ်ခြင်း ဇယား (Asset Mapping)	၁၀	၁၀
၆	အဖွဲ့အစည်းချိတ်ဆက်မှုမြေပုံ (Veen diagram)	၁၀	၁၀

၅။ ကျေးရွာဖွံ့ဖြိုးရေးအစီအစဉ်အတွက်အသုံးပြုခဲ့သော PRA tools များနှင့် တစ်ခုချင်းစီအတွက် သုံးသပ်ချက်များ

ကျေးရွာလူမှုရေးပြမြေပုံ နှင့် အရင်းအမြစ်ပြမြေပုံ

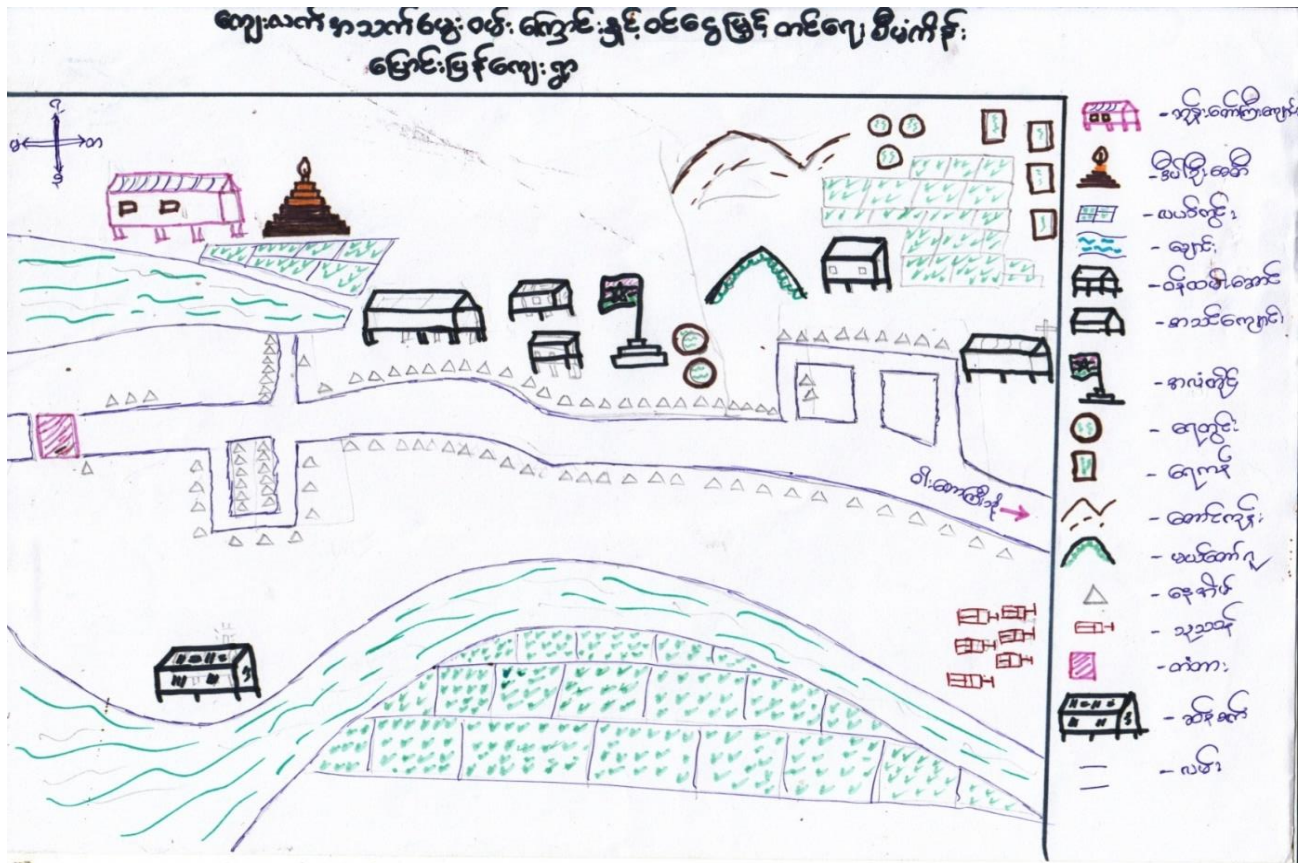

## သုံးသပ်ချက် နှင့် ရလဒ်များ

လူနေထိုင်မှုပုံစံ-စီးပွားရေးအဆင့်(၄)မျိုးရှိပြီးထိုသူများသည်ပြောင်းပြန်ကျေးရွာတွင် စုစည်း နေထိုင်ကြသည်။

လမ်းပန်းဆက်သွယ်ရေး-ရွာတွင်းလမ်းများသည် မြေသားလမ်းများဖြစ်သည်။အခြားကျေးရွာများသို့ မိုးရာသီတွင် ခြေလျင်ဖြင့် သွားလာရပါသည်။ နွေရာသီတွင် ကား ၊ ဆိုင်ကယ် တို့ဖြင့်သွားရပါသည်။

သောက်သုံးရေ - ကျေးရွာအတွင်းတွင်ရှိသောရေတွင်းရေကန်များသည် ကျေးရွာရှိလူဦးရေသည် များအတွက် နွေရာသီတွင် ရေလုံလောက် မမှု့ ရှိပါ။

အခြား- ရွာအရှေ့ဘက်တွင်တောင်တန်း၊အနောက်ဘက်တွင်ဘင်္ဂလားပင်လယ်၊ တောင်ဘက်နှင့် မြောက်ဘက်တွင် လယ်ကွင်းများ ၊ တောင်များဝန်းရံထားပါသည်။

### ရာသီခွင်ပြ ပြက္ခဒိန် နှင့် သုံးသပ်ချက်

ကျေးရွာ စွဲစဉ်းဖြန့် Seasonal Calendar ရက်စွဲ ၁၇- 3 - 2016

ရက်စွဲ	January ဇန်နဝါရီ	February ဖေဖော်ဝါရီ	March မတ်	April ဧပြီ	May မေ	June ဇွန်	July ဇူလိုင်	August ဇူလိုင်	September စက်တင်ဘာ	October အောက်တိုဘာ	November နိုဝင်ဘာ	December ဒီဇင်ဘာ
၁။ ရာသီဥတု												
၂။ လယ်လုပ်ငန်း		စပါးလျှော် ရေကန်ဖြို	-	-	-	လယ် စွန့်	စပါးပြု	ကောက်စိုက်	ကောက်စိုက်	-	-	ရိတ်သိမ်း
၃။ ရေလုပ်ငန်း	ပုစွန်၊ ငါး ဂဏန်း	ပုစွန်၊ ငါး ဂဏန်း	ပုစွန်၊ ငါး ဂဏန်း	ပုစွန်၊ ငါး ဂဏန်း	ပုစွန်၊ ငါး ဂဏန်း	ပုစွန်၊ ငါး ဂဏန်း	ပုစွန်၊ ငါး ဂဏန်း	ပုစွန်၊ ငါး ဂဏန်း	ပုစွန်၊ ငါး ဂဏန်း	ပုစွန်၊ ငါး ဂဏန်း	ပုစွန်၊ ငါး ဂဏန်း	ပုစွန်၊ ငါး ဂဏန်း
၄။ ဝတ်စွဲအင်္ကျီ												
၅။ ထီးစာအုပ်များ									-	-	-	-
၆။ ရေရရှိမှု												
၇။ ပွဲတော်များ	ဒဂုဇာတိ	-	ကဆုန် ကဆုန်	သင်္ကြန်	-	-	ဝါဆိုသင်္ကြန် ကပ်ပွဲ	-	-	မိုးကုန်း	တော်ဆောင် နိုင်းနိုင်း	-
၈။ ကျန်းမာရေး (ပျို့)	နှုတ်၊ ချောင်းဆိုး	နှုတ်၊ ချောင်းဆိုး	ကလေး၊ ပုစွန်၊ ချောင်း	ဆွေးပျက် တုတ်ကျွေး	ဆွေးပျက် တုတ်ကျွေး	ဆွေးပျက် တုတ်ကျွေး	ဆွေးပျက် တုတ်ကျွေး	ဆွေးပျက် တုတ်ကျွေး	-	-	နှုတ်၊ ချောင်းဆိုး	နှုတ်၊ ချောင်းဆိုး
၉။ ကျန်းမာရေး (တိရစ္ဆာန်)	-	-	ပြင်းပွတ် တုတ်ကျွေး နှုတ်၊ ချောင်း	ဇွန်၊ တုတ်ကျွေး၊ နှုတ်၊ ချောင်း	-	-	-	-	-	-	-	-

သုံးသပ်ချက် နှင့် ရလဒ်များ

စပါးစိုက်ပျိုးရေး - ဝါဆိုလတွင် စတင်စိုက်ပျိုးပြီးနတ်တော်လတွင် ရိတ်သိမ်းပြီး ဖြစ်ပါသည်။

မွေးမြူရေး-သီးသန့်မွေးမြူရေးဟူ၍မရှိပါ။ ကျွဲ/နွားမွေးမြူရေးလုပ်ငန်းမှာ(၁၂)ရာသီထိန်းကျောင်းကြပါသည်။

ရွှေ့ပြောင်းလုပ်သား - ဝါခေါင်လတွင်အခြားဒေသများသို့သွားပြီး ဝင်ငွေများရှာကြပါသည်။ ထိုလများတွင်တောင်သူလယ်သမားများအတွက်အလုပ်ပါးသောလများဖြစ်သောကြောင့်ရွှေ့ပြောင်းလုပ်သားများလုပ်ကိုင်ကြပါသည်။ တန်ခူးလအခါတွင် ပြန်လာလေ့ရှိကြသည်။

ရိုးရာပွဲတော်-တန်ခူးလတွင်သင်္ကြန်ပွဲတော်နှင့်သီတင်းကျွတ်လတွင်ကျောင်းတက် ပွဲတော်များကျင်းပလေ့ရှိပါသည်။

သဘာဝဘေးကျရောက်မှု - ဝါဆိုလနှင့် ဝါခေါင်လတို့တွင် လေကြီးမိုးကြီးများကျပြီးသောကြောင့် ရေကြီးမှု ဒါန့်ကိုခံရပါသည်။

အလုပ်အကိုင်- နယုန်လနှင့်ဝါဆိုလတို့တွင် စပါးစိုက်ပျိုးခြင်း ၊ ပြာသိုလနှင့် တပို့တွဲလတွင် ရေလုပ်ငန်း လုပ်ခြင်းများလုပ်ကိုင်နေရသောကြောင့် ထိုလများသည် အလုပ် အများဆုံးလများဖြစ်ကြသည်။

ဝင်ငွေ-ပြာသိုလနှင့်တပေါင်းလတို့တွင်လယ်ယာလုပ်ငန်းမှဝင်ငွေရပြီးနတ်တော်လတွင်စပါး ရောင်းရသောကြောင့်ယင်းလများသည်ဝင်ငွေအများဆုံးဝင်သောလများဖြစ်ကြသည်။ ပြာသိုလမှတန်ခူးလမှားတွင် ရေလုပ်ငန်းလုပ်နေကြသောအိမ်ထောင်စုများသည် ပိုလျှံသောဝင်ငွေကိုရကြပါသည်။

ကျန်းမာရေး-တန်ဆောင်မုန်းလနှင့်နတ်တော်လများတွင်ဖျားနာရောဂါဖြစ်တတ်ကြပါသည်။ တပို့တွဲနှင့် ကဆုန်လများတွင်ကျွဲနွားများသည်လည်းခွာနာ၊ လျှာနာများ ၊ ကြက်နာ၊ ဘဲနာများဖြစ်တတ်ကြပါသည်။

ရာသီဥတု - ကျေးရွာသည်တန်ခူးလနှင့်ကဆုန်လများတွင် နေအလွန်ပူပြင်းပြီး ဝါဆို၊ ဝါခေါင်လများတွင် မိုးများတတ်သည်။

ကျေးရွာ၏ လူမှုစီးပွားအဆင့် သတ်မှတ်ခြင်း။ (Wealth Ranking)

စဉ်	ပိုင်ဆိုင်မှု	အဆင့်	အိမ်ထောင်စု	မှတ်ချက်
၁	လယ်-၁၅အထက်၊ ကုန်စုံဆိုင်၊ အရောင်းအဝယ်၊ ကုန်သည်။	ချမ်းသာ	၁၂	ကျေးရွာရှိကျေးရွာသူ၊ ကျေးရွာသားများ၏ သတ်မှတ်ချက် ၊ ဆုံးဖြတ်ချက်ချမှု အပေါ် တွင်သာ မူတည်ပါသည်။
၂	လယ်-၁၀အောက်၊ ရေလုပ်ငန်း၊ ဈေးဆိုင်။	အလယ်အလတ်	၂၃	
၃	လယ်ဌား၊ ကပ်တွဲ၊ ရေလုပ်ငန်းသေး။	နွမ်းပါး	၆၃	
၄	ကျပန်း၊ မုဆိုးမ၊ အမျိုးသမီးဦးဆောင်၊ သက်ကြီးရွယ်အို။	အနွမ်းပါးဆုံး	၈၂	

သုံးသပ်ချက်

ကျေးရွာ၏ လူမှုစီးပွားအဆင့် (၄) ဆင့် သတ်မှတ်ခြင်းအားဖြင့် ပြောင်းပြန်ကျေးရွာရှိ ချမ်းသာသော အိမ်ထောင်စု၊ အလယ်အလတ် အိမ်ထောင်စု၊ နွမ်းပါးသော အိမ်ထောင်စု ၊ အနွမ်းပါးဆုံးသော အိမ်ထောင်စုများကို သိရှိနိုင်ပါသည်။

ကျေးရွာရှိ လူထုများ၏ ပိုင်ဆိုင်မှု နှင့် အသုံးပြုများကိုလည်း သိရှိနိုင်ပါသည်။

ထိုကျေးရွာရှိ ကျေးရွာသူ/သားများ၏ စီးပွားရေးအခြေအနေ၊ များကိုလည်း သုံးသပ်နိုင်ပါသည်။

ဝင်ငွေအခြေအနေ၊ အလုပ်အကိုင်အခြေအနေ၊ စိုက်ပျိုးရေးအခြေအနေနှင့် အရင်းအမြစ် အသုံးချမှုများကိုလည်း သုံးသပ်နိုင်ပါသည်။



ပင့်ကူအိမ်ကွန်ယက် နှင့် သုံးသပ်ခြင်း (အမျိုးသမီး/အမျိုးသားများ)

ကျား၊မ လျှောက်ပေးပြီး အခြေအနေ

ကျေးဇူးပြုပြီး

ရက်စွဲ ၂၀.၈.၂၀၁၆

၁

၁) အိမ်ကွန်ယက်အုပ်စုများ

၈) အလုပ်အကိုင်အဖွဲ့အစည်း၊ လက်ထုတ်ပုံစံ

၅) ဝင်ရောက်ပေးနိုင်မှု



၉) အရေးအကြီးများ၊ လက်ထုတ်ပုံစံ၊ အသုံးပြုနိုင်မှု

၃) ရပ်ရွာခေါင်းဆောင်များ၊ အသုံးပြုနိုင်မှု

၆) ပညာတတ်မြောက်မှု

၄) ရပ်ရွာဖွံ့ဖြိုးရေးလုပ်ငန်းများတွင် ပါဝင်နိုင်မှု

၇) ရပ်ရွာရေးလုပ်ငန်းများတွင် ဆုံးဖြတ်ချက်ချနိုင်မှု

အမျိုးသမီး -   
 အမျိုးသား - 

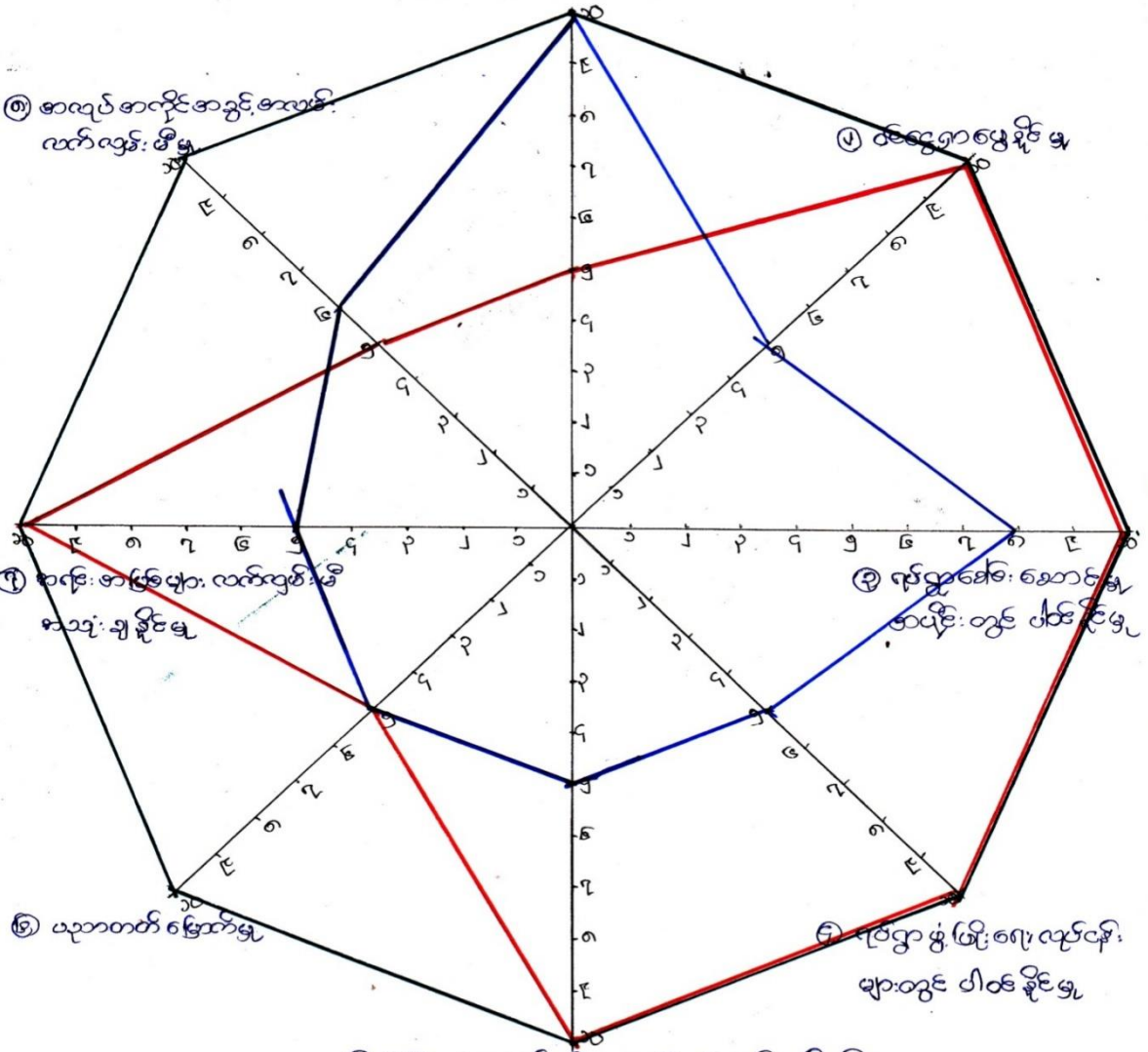

**သုံးသပ်ချက် နှင့် ရလဒ်များ**

အမျိုးသမီးနှင့် အမျိုးသားများတန်းတူအခွင့်အရေးများရရှိမှုကိုသိရှိရန် အဆင့်(၁၀)ဆင့် သတ်မှတ်၍ လေ့လာမှုများ ပြုလုပ်ခဲ့ပါသည်။

**ဦးဆောင်နိုင်မှု**

အမျိုးသားများသည် မိသားစုတစ်ခု၏ ဦးဆောင်နိုင်မှုလုပ်ငန်းကိုအမျိုးသမီးများထက် ပိုမိုလုပ်ဆောင် နိုင်ပါသည်။

**အိမ်ထောင်စုထိန်းသိမ်းနိုင်မှု**

အမျိုးသမီးများသည် အိမ်ထောင်စုထိန်းသိမ်းရေး နှင့် လူမှုရေးလုပ်ငန်းဆောင် ရွက်မှုများတွင် အမျိုး သားများထက်ပိုမိုဆောင်ရွက်နိုင်ပါသည်။

**ဝင်ငွေရရှိနိုင်မှု**

ဝင်ငွေရရှိနိုင်မှုမှာ အမျိုးသမီးများသည် အမျိုးသားများ၏ ဝင်ငွေထက်နည်းနေသည်ကိုတွေ့ ရှိရသည်။

**အသက်မွေးဝမ်းကျောင်းလုပ်ငန်း ကျွမ်းကျင်မှု**

တောင်သူလယ်သမားများဖြစ်သော်လည်းလယ်ယာလုပ်ငန်းတွင်အမျိုးသမီးများထက် အမျိုးသားများ ကပိုမိုဆောင်ရွက်ကြရပါသည်။

**အိမ်မှုအခက်အခဲသိရှိနိုင်မှု**

အမျိုးသမီးများသည် အိမ်တွင် အနေများသောကြောင့် အမျိုးသားများထက် အိမ်တွင်ဖြစ်ပေါ်နေသော အခက်အခဲများကိုပိုမိုသိရှိနိုင်ပါသည်။

**ဆုံးဖြတ်ချက်ချနိုင်မှု**

လုပ်ငန်းခွင်တွင် အမျိုးသားများကအမျိုးသမီးများထက် ဦးဆောင်မှုများသောကြောင့် ဆုံးဖြတ်ချက် ချနိုင်မှုတွင် အမျိုးသမီးများ၏အခွင့်အလမ်းနည်းနေသည်ကိုတွေ့ ရှိရပါသည်။

**ဖွံ့ဖြိုးရေးလုပ်ငန်းများတွင်ပါဝင်နိုင်မှု**

ကျေးရွာ၏ဖွံ့ဖြိုးရေးလုပ်ငန်းများတွင်လုပ်ဆောင်မှုများ ၊ဆုံးဖြတ်ချက် ချမှတ်မှုများတွင်အမျိုးသား ၊အမျိုးသမီးများသည် တန်းတူပါဝင်နိုင်မှုများရှိသည်ကိုလည်းတွေ့ ရှိရပါသည်။

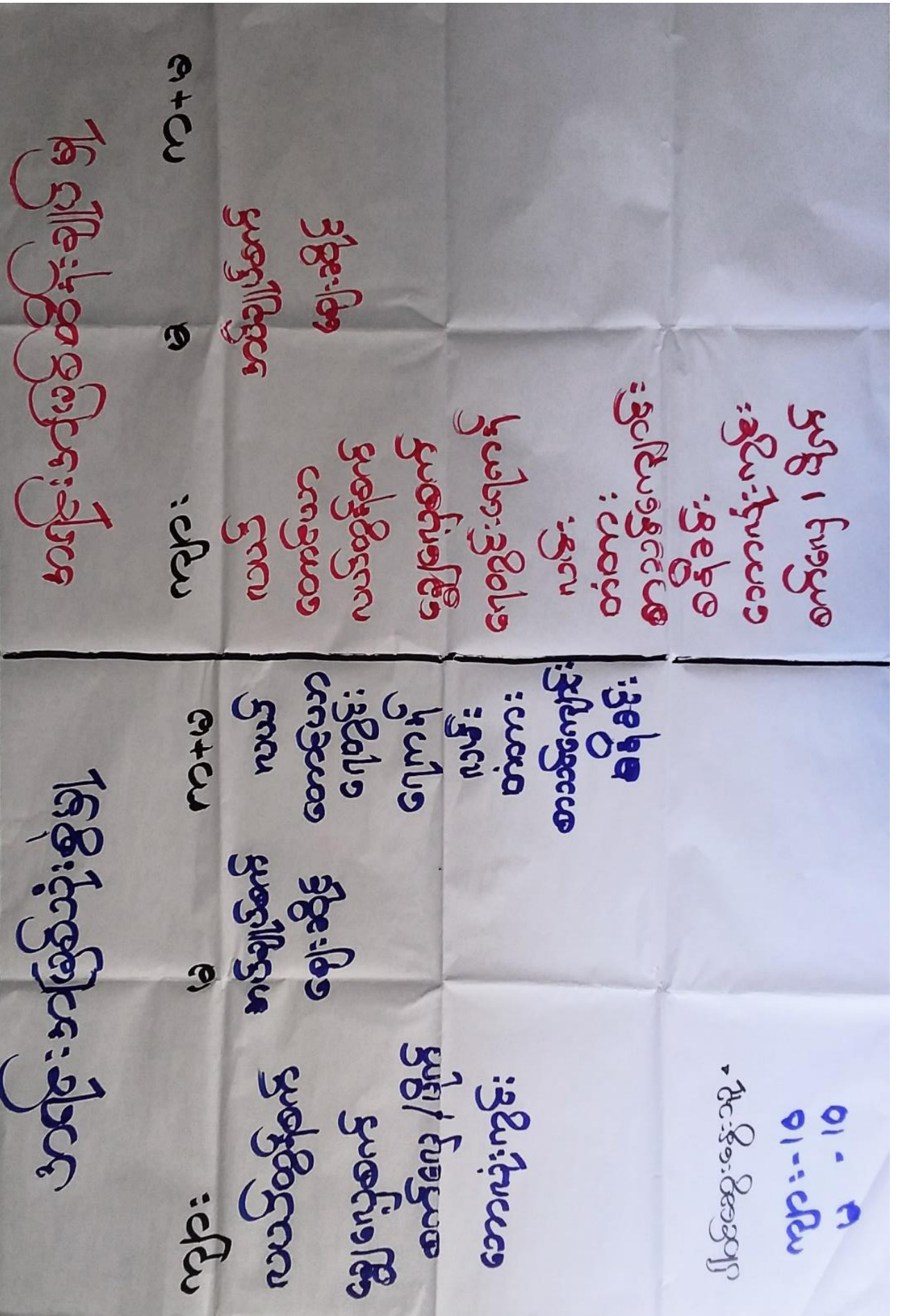

၈၁ - ၈  
 ၈၁ - ဝါသ  
 နေ့စဉ်ရေးစာ

မှတ်တမ်း၊ လမ်းညွှန်  
 : ဒီဇိုင်း၊ လမ်းညွှန်  
 : ဒီဇိုင်း၊ လမ်းညွှန်  
 : ဝါသ၊ လမ်းညွှန်  
 : ဝါသ၊ လမ်းညွှန်  
 : ဝါသ၊ လမ်းညွှန်  
 : ဝါသ၊ လမ်းညွှန်

: ဒီဇိုင်း၊ လမ်းညွှန်  
 : ဝါသ၊ လမ်းညွှန်  
 : ဝါသ၊ လမ်းညွှန်  
 : ဝါသ၊ လမ်းညွှန်  
 : ဝါသ၊ လမ်းညွှန်  
 : ဝါသ၊ လမ်းညွှန်  
 : ဝါသ၊ လမ်းညွှန်  
 : ဝါသ၊ လမ်းညွှန်

နေ့စဉ်ရေးစာ  
 : ဝါသ

နေ့စဉ်ရေးစာ  
 : ဝါသ

ဆောင်း အဖြစ်ထိန်းချုပ်မှု

သုံးသပ်ခြင်းနှင့် ရွေးချယ်ခြင်း

Δ ဆောင်းအဖြစ်သုံးစွဲမှုတွင် အမျိုးသားများ မှာ လယ်ထွန်စက်၊ ဧည့်ပြေစက်၊ စက်ပြေ၊ ပိုက်၊ ဓာတ်လုံးကွင်း၊ တို့ကို အဓိကထားသုံးစွဲပြီး၊ အမျိုးသမီးများ မှာ ဒွယ်ချုပ်စက်၊ ဈေးဆိုင်တို့ကို သုံးစွဲကြသည်။

Δ လယ်၊ ဓာတ်ယာ၊ ဧကတွင်း၊ ဧကနယ်၊ လမ်း၊ တံတား၊ ဓာတ်အောင်း၊ ခနဲခင်း၊ တို့အား အမျိုးသမီးနှင့် အမျိုးသားနှစ်ဦးစလုံး သုံးစွဲကြပါသည်။

Δ ဆောင်းအဖြစ်များကို ထိန်းချုပ်ရာတွင် အမျိုးသားများ မှာ လယ်၊ ဓာတ်ယာ လယ်ထွန်စက်၊ ဧည့်ပြေစက်၊ ဧကတွင်း၊ ဧကနယ်၊ လမ်း၊ တံတား၊ ဓာတ်အောင်း၊ ခနဲခင်း၊ ဓာတ်လုံးကွင်း၊ စက်ပြေ၊ ပိုက် တို့ကို အဓိကထား ထိန်းချုပ်ထားပြီး အသံချုပ်စက်နှင့် ဈေးဆိုင်တို့ကို အမျိုးသမီးများ မှာ ထိန်းချုပ်ထားပါသည်။

Δ အနှစ်ချုပ်ခြင်း သုံးသပ်မှုတွင် ရွေးချယ်ရာတွင် ဆောင်းအဖြစ်အား လုံးနီးပါးကို အမျိုးသားများ မှာ ထိန်းချုပ်ထားပြီး အမျိုးသမီးများ မှာ ထိန်းချုပ်မှု အလွန် အားနည်းသည်ကိုတွေ့ရသည်။

ဗန်းပုံစံကိုအသုံးပြု၍ အဖွဲ့အစည်းများချိတ်ဆက်မှု နှင့် သုံးသပ်ချက်

ရက်စွဲ - ၁၅.၅.၂၀၁၆

အဖွဲ့အစည်းများ ချိတ်ဆက်မှုပုံစံ

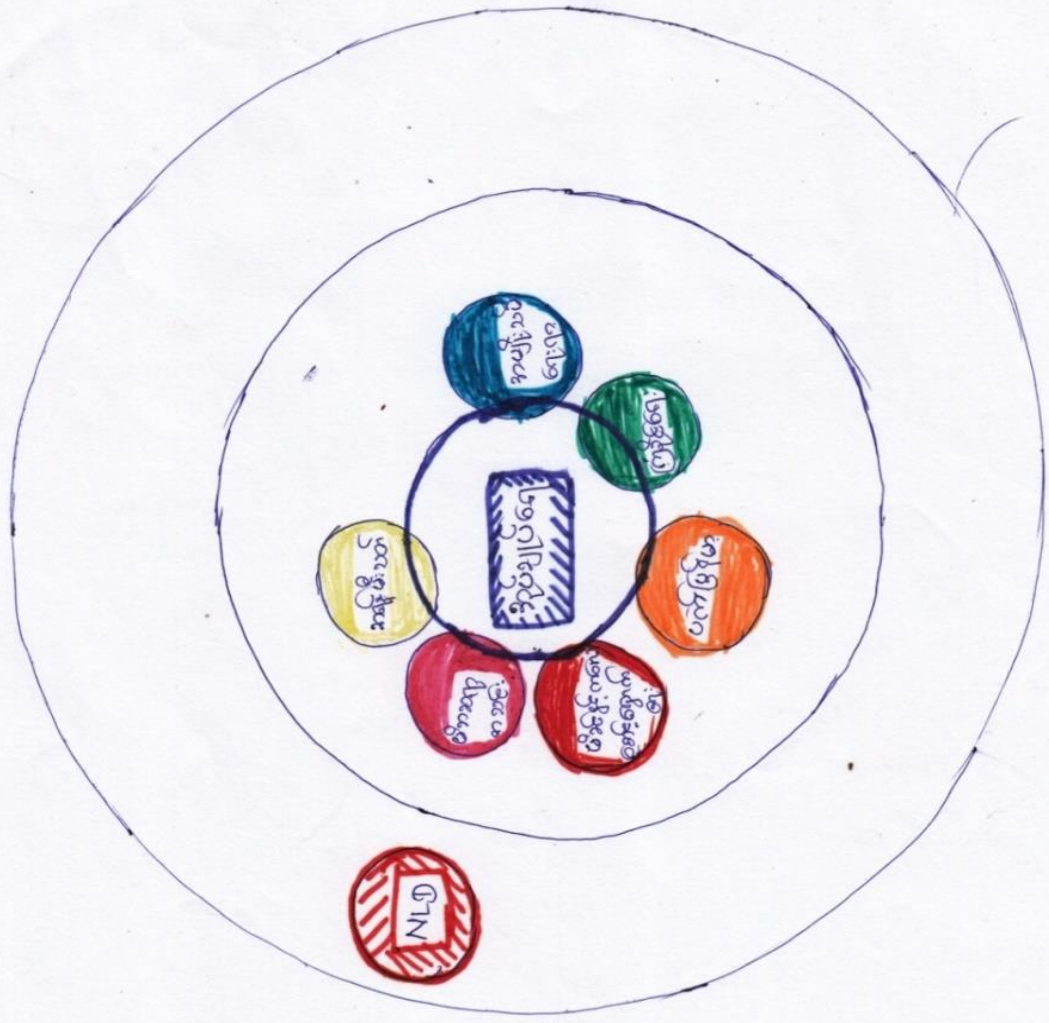

- အဖွဲ့အစည်းများ
- ၁။ အချစ်အား
  - ၂။ အနုပညာ
  - ၃။ အားကစား
  - ၄။ အသံစာအုပ်
  - ၅။ အဖွဲ့အစည်း
  - ၆။ အဖွဲ့အစည်း
  - ၇။ အဖွဲ့အစည်း
  - ၈။ NLD
  - ၉။ အဖွဲ့အစည်း

သုံးသပ်ချက် နှင့် ရလဒ်များ

## ကျေးရွာတွင်းရှိအဖွဲ့အစည်းများ

ကျေးရွာတွင်းရှိအုပ်ချုပ်ရေးအဖွဲ့သည် ကျေးရွာရှိ ပြဿနာများ၊ အခက်အခဲများ၊ မူးယစ် ဆေးဝါး ပပျောက်ရေးစသည့် လုပ်ငန်းများကိုကျေးရွာလူထုနှင့် ပူးပေါင်း၍ ဆောင်ရွက်ကြပါသည်။

ဂေါပကအဖွဲ့သည် ကျေးရွာ၏ သာရေး/နာရေးကိစ္စရပ်များကိုထိုကျေးရွာရှိအုပ်ချုပ်ရေးအဖွဲ့များ နှင့် အချင်းချင်းချိတ်ဆက်ကာဆောင်ရွက်ကြပါ သည်။

ကျောင်းကော်မတီအဖွဲ့နှင့် အုပ်ချုပ်ရေးအဖွဲ့များသည် ကျေးရွာလူထုနှင့် ပူးပေါင်း၍ပညာရေး ကဏ္ဍမှာ တိုးတက် မြင့်မားမှုရှိအောင် ချိတ်ဆက်ဆောင်ရွက်ပေးပါသည်။

မီးသတ်အဖွဲ့သည်ကျေးရွာမီးဘေးအန္တရာယ်ကင်းရှင်းရေးအတွက်မြို့နယ်မီးသတ်အဖွဲ့နှင့်

ချိတ်ဆက်ဆောင်ရွက်လျက်ရှိသည်။

## ကျေးရွာပြင်ပအဖွဲ့အစည်းများ

မြို့နယ်ရှိဌာနဆိုင်ရာအဖွဲ့အစည်းများနှင့် ချိတ်ဆက်မှုရှိပြီးကုန်သည်အဖွဲ့အစည်းများနှင့် ချိတ်ဆက် ဆောင်ရွက်မှု အားနည်းကြောင်းတွေ့ရှိရပါသည်။

စိုက်ပျိုးရေးနည်းပညာများရရှိရန်၊ မျိုးကောင်းမျိုးသန့်များရရှိရန်၊

မွေးမြူရေးနည်းပညာ/အသိပညာဖွံ့ဖြိုးမှု ရရှိစေရန် သက်ဆိုင်ရာဌာနများ၊

အစိုးရမဟုတ်သောအဖွဲ့အစည်းများပိုမိုဆောင်ရွက်ပေးရန် လိုအပ်ပါသည်။

၆။ ကျေးရွာကော်မတီရွေးချယ်ခြင်းနှင့်ကျေးရွာဖွံ့ဖြိုးရေးအစီအစဉ်ဆောင်ရွက်မှုမှတ်တမ်းခါတ်ပုံများ



၇။ ကျေးရွာစီမံကိန်းအထောက်အကူပြုကော်မတီဝင်များစာရင်း

**+ကျေးရွာကော်မတီစာရင်း**

	အာကာကျေးရွာအုပ်စု		ပြောင်းပြန်ကျေးရွာ	
စဉ်	အမည်	တာဝန်	ဖုန်းနံပါတ်	မှတ်ချက်
၁	ဦးချစ်ချို	စေတနာ့ဝန်ထမ်း	09456901538	
၂	ဒေါ်ဂျက်စတာသိန်း	စေတနာ့ဝန်ထမ်း	09768492989	
၃	ဦးသိန်းဝင်း	စီထောက်ဥက္ကဋ္ဌ	09768492989	
၄	နော်ဆာဇူဖော	စီထောက်ဥက္ကဋ္ဌ	09457054019	
၅	နော်ဇေလိဘောက်	စာရင်းကိုင်	09766268651	
၆	ဦးစိုးမင်း	ဝယ်ယူရေး	09785209559	
၇	ဦးလောဒင်း	ဝယ်ယူရေး	09456901538	
၈	ဒေါ်စန်းဌေး	ဝယ်ယူရေး	09443993726	
၉	ဦးရောဘတ်	စောင့်ကြည့်ကြီးကြပ်	-	
၁၀	ဒေါ်စိမ်းခိုင်	စောင့်ကြည့်ကြီးကြပ်	09773573127	
၁၁	ဒေါ်မိချို	စောင့်ကြည့်ကြီးကြပ်	-	
၁၂	ဦးမင်းမင်း	လည်ပါတ်ပြုပြင်ထိန်းသိမ်း	09797127743	
၁၃	ဦးမျိုးဇော်ဝင်း	လည်ပါတ်ပြုပြင်ထိန်းသိမ်း	-	
၁၄	ဒေါ်သိတာ	လည်ပါတ်ပြုပြင်ထိန်းသိမ်း	-	
၁၅	ဦးသောင်း စိန်	ဝေဖန်အကြံပြု	09765513732	
၁၆	ဒေါ်စံပယ်	ဝေဖန်အကြံပြု	09797127743	



၈။ ကျေးရွာအခြေခံအချက်အလက်များ (ပုံစံ ၀ - ၁)

ပုံစံ - ၀ - ၁ ကျေးရွာအခြေခံအချက်အလက်များ (Form PC 1)

လမ်းညွှန်ချက်၊ ကျေးရွာတစ်ရွာသို့ ပထမဆုံးမိတ်ဆက်ခရီးသွားရောက်သောအခါ လူထုစည်းရုံးရေးမှူးသည် ကျေးရွာခေါင်းဆောင်များအားကျေးရွာအချက်အလက်များကိုပေတ္တာရပ်ခံ၍တောင်းခံရသည်။ ဤအချက်အလက်များကိုစီမံကိန်းမိတ်ဆက်အစည်းဝေးမတိုင်မီတောင်းခံရမည်။ စီမံကိန်းမိတ်ဆက်အစည်းဝေးတွင် လူထုစည်းရုံးရေးမှူးသည် ဤအချက်အလက်များအား စစ်ဆေးပြီး မှန်ကန်အောင်ပြုလုပ်ရမည်။ ပြီးနောက်တွင် လူထုစည်းရုံးရေးမှူးမှ သတင်းအချက်အလက်ထဲသို့ Tablets မှ တဆင့် ဖြည့်သွင်းရမည်။

ကျေးရွာခေါင်းဆောင် အမည် ဦးဝိဇ္ဇာ (အုပ်ချုပ်ရေးမှူး)	ကျေးရွာခေါင်းဆောင်၏ ဖုန်းနံပါတ် +95-774-102871	လူထုစည်းရုံးရေးမှူး၏အမည် ဦးသက်မြင့်ကျော်
ပြည်နယ်/တိုင်းဒေသကြီး ဧရာဝတီ	မြို့နယ် ဇယုတော	ကျေးရွာအုပ်စု ဒကာက
		ကျေးရွာ မြေပြင်မြင့်

က။ လူဦးရေ

လူမျိုးစု	အိမ်ထောင်စုအရေအတွက်	ကိုးကွယ်သည့်ဘာသာ	အိမ်ထောင်စုအရေအတွက်
လူမျိုးစု (၁) - <del>ဇာတိ</del>	71	ဘာသာ(၁) - <del>ဇာတိ</del>	71
လူမျိုးစု (၂) - <del>ဗမာ</del>	62	ဘာသာ(၂) - <del>ဗုဒ္ဓ</del>	62
လူမျိုးစု (၃) - -----		ဘာသာ(၃) - -----	
လူမျိုးစုရော - -----		ဘာသာရော - -----	
အခြား			
အရေအတွက်			
မသန်စွမ်းသူများ	3		
သက်ကြီးရွယ်အိုများ (၆၅ နှစ် နှင့် အထက်)	32		

စစ်ဘေးရှောင်	
--------------	--

	အပျိုးသား(အရေအတွက်)	အပျိုးသမီး(အရေအတွက်)	စုစုပေါင်းအရေအတွက်
လူဦးရေ	293	294	587
လူမျိုး (၁) ကရုဇွန်	155	191	346
လူမျိုး (၂) မြာဒါ	138	103	241
လူမျိုး (၃)			
အခြား			
အိမ်ထောင်ဦးစီး	120	13	133

(၁) အခြေခံအဆောက်အအုံ အသုံးအဆောင်များ

စာသင်ကျောင်း	အမှတ် ခြံပိ	ကျန်းမာရေး	အမှတ် စင်ပါ	ဘာသာရေးအဆောက် အအုံများ	အမှတ် ခြံပိ
အထက်တန်းကျောင်း	<input type="checkbox"/>	ဆေးရုံ	<input type="checkbox"/>	စေတီ	<input checked="" type="checkbox"/>
အလယ်တန်းကျောင်း	<input checked="" type="checkbox"/>	ကျန်းမာရေးဌာန	<input type="checkbox"/>	ဘုန်းကြီးကျောင်း	<input checked="" type="checkbox"/>
မူလတန်းကျောင်း	<input type="checkbox"/>	ကျန်းမာရေးဌာနခွဲ	<input type="checkbox"/>	ဟိန္ဒူဘုရားကျောင်း	<input type="checkbox"/>
ပုဂံကျောင်း	<input type="checkbox"/>	ဆေးပေးခန်း	<input checked="" type="checkbox"/>	ရေခဲယာဉ်ကျောင်း	<input checked="" type="checkbox"/>
အခြား	<input type="checkbox"/>	အခြား	<input type="checkbox"/>	ဝလီ	<input type="checkbox"/>
				အခြား	<input type="checkbox"/>
မှတ်ချက်		မှတ်ချက်		မှတ်ချက်	

(ဂ) ကျွမ်းကျင်သူများမှတ်တမ်း (ကျေးရွာတွင်နေထိုင်သော သို့မဟုတ် တခြားရွာမှလာရောက်သောကျွမ်းကျင်သူများ)

(၁) စာသင်ကျောင်း			(၂) ကျန်းမာရေး			(၃) လက်မှုပညာရှင်		
	ရွာတွင်နေထိုင်သူ	အခြားရွာမှလာသူ		ရွာတွင်နေထိုင်သူ	အခြားရွာမှလာသူ		ရွာတွင်နေထိုင်သူ	အခြားရွာမှလာသူ
မူလတန်းပြဆရာ/မ	<input checked="" type="checkbox"/>	<input checked="" type="checkbox"/>	ဆရာဝန်	<input type="checkbox"/>	<input type="checkbox"/>	လက်သမား	<input checked="" type="checkbox"/>	<input type="checkbox"/>
အထက်တန်းပြဆရာ/မ	<input type="checkbox"/>	<input type="checkbox"/>	လက်ထောက်ကျန်းမာရေးမှူး	<input type="checkbox"/>	<input type="checkbox"/>	ပန်းရံ	<input checked="" type="checkbox"/>	<input type="checkbox"/>
အလယ်တန်းပြဆရာ/မ	<input type="checkbox"/>	<input checked="" type="checkbox"/>	အမျိုးသမီးကျန်းမာရေးဆရာမ	<input type="checkbox"/>	<input type="checkbox"/>	လျှပ်စစ်ကျွမ်းကျင်ပီးသမား	<input type="checkbox"/>	<input type="checkbox"/>
မူကြံဆရာ/မ	<input type="checkbox"/>	<input type="checkbox"/>	သားဖွားဆရာမ	<input checked="" type="checkbox"/>	<input type="checkbox"/>	ရေပိုက်သွယ်သူ	<input type="checkbox"/>	<input type="checkbox"/>
အခြား	<input type="checkbox"/>	<input type="checkbox"/>	ပြည်သူ့ကျန်းမာရေးလုပ်သား	<input type="checkbox"/>	<input type="checkbox"/>	စက်ပြင်ဆရာ	<input checked="" type="checkbox"/>	<input type="checkbox"/>
မှတ်ချက်			မှတ်ချက်			မှတ်ချက်		

(ဃ) ကျေးရွာသို့ ရောက်ရှိနိုင်သည့်လမ်းအခြေအနေ / ကျေးရွာတစ်ရွာသည် ၎င်း၏ကျေးရွာအုပ်စုနှင့် ဆက်သွယ်ထားသောလမ်းအခြေအနေ (အောက်ပါတို့ကိုတိုင်းပါ)

ကျောက်ကြမ်းလမ်း      ကတ္တရာလမ်း      ကွန်ကရစ်လမ်း      မော်တော်ဆိုင်ကယ်လမ်း  
 ကျောက်စင်းလမ်း      (မြေသားလမ်း)      လှသွားလမ်း      အခြား ရေလမ်း

(င) ကျေးရွာဖွံ့ဖြိုးမှုပီပီချက်

(၁) လူထုဗဟိုပြုပီပီကိန်းမတင်မီ ဤကျေးရွာတွင်ကျေးရွာဖွံ့ဖြိုးမှု ( ရှိပါသည်) မရှိပါ/မသိပါ  
 ပီပီချက်ရှိခဲ့ပါသလား?

(၂) ရှိခဲ့ပါလျှင် ဤပီပီချက်ကို မည်သည့် ဝန်ထုပ်ပြင်ဆင်ခဲ့ပါသနည်း? နှစ်- 2016 / မသိပါ

(၃) ဤပီပီချက်ကို ဩ.နယ်မှအတည်ပြုခဲ့ပါသလား? ( ပြုခဲ့ပါသည်) မပြုခဲ့ပါ / မသိပါ

[Type text]

(၁) ဝေးအကွာအဝေး

(၁) ဤကျေးရွာ၏ ဗဟိုမှ ရင်းကျေးရွာအုပ်စု၏ ဗဟိုအထိ ဝေးအကွာအဝေးသည် မည်မျှ ကွာဝေးသနည်း? မိုင် 5 / ပေ သိပါ

(၂) ဤကျေးရွာမှ ရင်းကျေးရွာအုပ်စု၏ ဗဟိုအထိ သွားလာရာတွင် ကြာမြင့်သည့် အချိန်၊

ခြောက်သွေ့ရာသီတွင် ကြာချိန် 30 မိနစ်၊ ရေထော်လာရှိ (မော်တော်ဆိုင်ကယ်) (မြေလျှင်) လာ (မော်တော်ဘုတ်)

အခြား -----

ရိုးရာသီတွင် ကြာချိန် 1 နာရီ ထော်လာရှိ/မော်တော်ဆိုင်ကယ်/မြေလျှင်/လာ (မော်တော်ဘုတ်)

အခြား မြေလျှင် (၂) နာရီ ၁၅ မိနစ်

(ဆ) ပတ်ဝန်းကျင်ဆိုင်ရာ သဘာဝဘေးအန္တရာယ်

ဤကျေးရွာတွင် ရေကြီးခြင်းကို သို့ သဘာဝဘေးအန္တရာယ် ကျရောက်ပူးခြင်း ရှိပါသလား။

ရှိပါသည်  ရှိပါသည် ရှိလျှင် ဖော်ပြပါ -----

(ဇ) ကျေးရွာတွင် ခွဲစည်းထားသော အဖွဲ့အစည်းများ

လူထုဗဟိုပြု စီမံကိန်းမတိုင်မီ ဤကျေးရွာတွင် ကျေးရွာဖွံ့ဖြိုးရေးအတွက် အစိုးရ(သို့) ရွာသားများကိုယ်တိုင်(သို့) စီမံကိန်းတစ်ခုခုမှ ခွဲစည်းထားသည့် အဖွဲ့အစည်းများ ရှိပါသလား။

(၁) ERLIP မော်ဒယ် (အသက် ၀.၆၅ - ၁၆.၇၆)

(၂) -----

(ဈ) အတွေ့တွေ့အုပ်ချုပ်ရေး ဦးစီးဌာန (GAD) မှ မှတ်တမ်းတင်ထားခြင်း

ဤကျေးရွာသည် အတွေ့တွေ့အုပ်ချုပ်ရေး ဦးစီးဌာန (GAD) မှ မှတ်တမ်းတင်ထားမှု ရှိပါသလား။

ရှိပါသည်  မရှိပါ

ကျေးရွာခေါင်းဆောင်

အမည် ဦးသိန်းထွန်း (အုပ်ချုပ်ရေးဗဟို)

လက်မှတ် *[Signature]* ဇန်နဝါရီ (၂၀၁၉)

လူထုစည်းရုံးရေးမှူး

အမည် ဦးသက်ဦးကျော်

လက်မှတ် *[Signature]* ဇန်နဝါရီ (၂၀၁၉)

၉။ စီမံကိန်းစက်ဝန်း အချိန်ဇယား (ပုံစံ ၂)

ပုံစံ - ၀-၂ - စီမံကိန်းစက်ဝန်းအချိန်ဇယား (PC 2)

လမ်းညွှန်ချက် သက်ဆိုင်ရာလူထုစည်းရုံးရေး/လက်ထောက်နည်းပညာများမှ ကျေးရွာအုပ်စုအတွက် ဤပုံစံကိုဖြည့်သွင်းရမည်။		စီမံကိန်းစက်ဝန်းအဆင့်တစ်ခုပြီးစီးတိုင်းကျေးရွာနှင့်	
စည်းရုံးရေး/လက်ထောက်နည်းပညာရေးမှဝန်ထမ်း အမည် -		ဦးသက်မြင့်ကျော်	
နေ့စွဲ	၂၀၁၅. ၉.၀၅	စက်ဝန်းအားအမှတ်ခြိမ်းဝါ <input type="checkbox"/> စက်ဝန်း(၁) <input type="checkbox"/> စက်ဝန်း(၂) <input type="checkbox"/> စက်ဝန်း(၃) <input checked="" type="checkbox"/> စက်ဝန်း (၄)	
ပြည်နယ်/တိုင်း	ဧရာဝတီ	မြို့နယ်	လှိုင်တော်
		ကျေးရွာအုပ်စု	ကျေးရွာ
		ဗဟက	မြောင်းမြ

စီမံကိန်းဆောင်ရွက်မှုအဆင့်များ	နေ့စွဲ		အစည်းအဝေးတွင်တက်ရောက်သူအရေအတွက်					
	စတင်သည့် နေ့	ပြီးဆုံးသည့် နေ့	အမျိုးသား အရေ အတွက်	အမျိုးသမီး အရေ အတွက်	အိမ်ထောင် ရအရေ အတွက်	လူမျိုးစုတက်ရောက်သူ အရေအတွက်နှင့် လူမျိုးစုအမည်	အိမ်ထောင် ရပေါင်း	အိမ်ထောင် ရာ %
၁။ ကျေးရွာစီမံကိန်း မိတ်ဆက်အစည်းအဝေး	၂၀၁၅.၀၅	၂၀၁၅.၀၅	၅၅	၅၅	၇၂	မက ကရင်   ၂၅ ၅၅	၅၅	
၂။ ကျေးရွာပွဲပြီးစေရန် စီမံချက်ရေးဆွဲခြင်း အစည်းအဝေး	၂၀၁၅.၀၅	၂၀၁၅.၀၅	၅၄	၅၅	၇၂	မက ကရင်   ၂၅ ၅၅	၅၅	
၃။ ကျေးရွာအုပ်စု လုပ်ငန်းဆုံးဖြတ်ချက်ချသည့်အစည်းအဝေး						၂		
၄။ မြို့နယ်အဆင့်စီမံကိန်းရေးဆွဲရေးနှင့် အကောင်အထည်ဖော်ရေး ကော်မတီ၏ စီမံကိန်း သုံးသပ်မှုအစည်းအဝေး			မရှိ	မရှိ	မရှိ	မရှိ		

[Type text]

၁၀။ ကျေးရွာဖွံ့ဖြိုးရေး ဦးစားပေး အစီအစဉ် (ပုံစံ ၈-၃)

ပုံစံ - ၈-၃ ကျေးရွာဖွံ့ဖြိုးရေး ဦးစားပေးအစီအစဉ် (Form PC 3)

လက်ညွှန်မှတ်၊ အဆင့်(၃)ကျေးရွာဖွံ့ဖြိုးရေးအစည်းအဝေးပြီးဆုံးသောအခါ ကျေးရွာစီမံကိန်း အထောက်အကူပြု ကော်မတီသည် လူထုစည်းရုံးရေးမှူးအကူအညီဖြင့် ဤပုံစံကိုပြည့်စုံအောင် ပြည့်သွင်းရမည်။			
လူထုစည်းရုံးရေးမှူး/ဝန်ထမ်း၊ အမည် <u>ဦးသက်ပိုင်ကျော်</u>			
နေ့စွဲ <u>၃၃.၇.၂၀၁၅</u>	စက်ဝန်းအား အမှတ်ဖြစ်ပါ (✓) <input type="checkbox"/> စက်ဝန်း(၁) <input type="checkbox"/> စက်ဝန်း(၂) <input type="checkbox"/> စက်ဝန်း(၃) <input type="checkbox"/> စက်ဝန်း(၄)		
ပြည်နယ်/တိုင်း <u>ဧရာဝတီ</u>	မြို့နယ် <u>ဗဟန်း</u>	ကျေးရွာအုပ်စု <u>ဗဟန်း</u>	ကျေးရွာ <u>မြောက်မြောက်</u>

က။ အခက်အခဲအတားအဆီးများအားဆွေးနွေးခြင်း - ယခုလက်ရှိအခြေအနေတွင်ဤကျေးရွာဖွံ့ဖြိုးတိုးတက်ရေးအတွက် အဓိကအခက်အခဲအတားအဆီးများသည် မည်သည်များဖြစ်ပါသနည်း။ (အမျိုးသား/သမီး အနည်းဆုံးအခက်အခဲ ၅ ခုစီဖော်ပြပါ)

အုပ်စုဖွဲ့စည်းမှုများမှ တင်ပြသောအခက်အခဲအတားအဆီးများ	
ငွေလွှာပိုမိုထောက်ခံပေးရန် လိုအပ်ပါသည်။	<input type="checkbox"/> ကျား ၀၀၊ ၂၀ ကျား + ၀
လျှပ်စစ်ဖွဲ့စည်းရေးအတွက် ဝန်ထမ်းများ လိုအပ်ပါသည်။	<input type="checkbox"/> ကျား ၀၀၊ ၂၀ ကျား + ၀
ရွာချင်း ဆက်သွယ်ရေး၊ မြို့လွှာပိုမိုထောက်ခံပေးရန်။	<input type="checkbox"/> ကျား ၀၀၊ ၂၀ ကျား + ၀
ရွာတွင်း လမ်းများ၊ မြို့လွှာပိုမိုထောက်ခံပေးရန်။	<input type="checkbox"/> ကျား ၀၀၊ ၂၀ ကျား + ၀
စက်ဝိုင်းတို့ကို မဖြည့်စုံ မဟုတ်သော အား ရရှိခြင်း။	<input type="checkbox"/> ကျား ၀၀၊ ၂၀ ကျား + ၀
ငွေလွှာပိုမိုထောက်ခံပေးရန် လိုအပ်ပါသည်။	၂၀ ကျား၊ ၀ ၀ ၀ ကျား + ၀

ခ။ မျှော်မှန်းခြင်း- နောင်လာမည့် ( ၅ ) နှစ် အတွင်း ကျေးရွာဖွံ့ဖြိုးရေး မျှော်မှန်းလျာထားရက်များအား တင်ပြပါ။

အုပ်စုဖွဲ့စည်းမှုများမှ တင်ပြသောအခက်အခဲအတားအဆီးများ	
စက်ဝိုင်းပိုမိုထောက်ခံပေးရန် လိုအပ်ပါသည်။	<input type="checkbox"/> ကျား ၀၀၊ ၂၀ ကျား + ၀
ကျေးရွာတွင်း လျှပ်စစ်ဖွဲ့စည်းရေးအတွက် ဝန်ထမ်းများ လိုအပ်ပါသည်။	<input type="checkbox"/> ကျား ၀၀၊ ၂၀ ကျား + ၀
ရွာချင်း ဆက်သွယ်ရေး၊ မြို့လွှာပိုမိုထောက်ခံပေးရန်။	<input type="checkbox"/> ကျား ၀၀၊ ၂၀ ကျား + ၀
ရွာတွင်း လမ်းများ၊ မြို့လွှာပိုမိုထောက်ခံပေးရန်။	<input type="checkbox"/> ကျား ၀၀၊ ၂၀ ကျား + ၀
စက်ဝိုင်းပိုမိုထောက်ခံပေးရန် လိုအပ်ပါသည်။	၂၀ ကျား၊ ၀ ၀ ၀ ကျား + ၀

[Type text]

Page 10

ကျေးရွာခွဲအတွက် ဦးစားပေး ဖွဲ့စည်းတိုးတက်မှု လုပ်ငန်း အစီအစဉ်များအားဖော်ပြပါ။  
 □ ကျား □ မ ညီမျှစွာ + မ

သား လူထုစီမံကိန်း၏ လာမည့် (၄) နှစ်အတွက် အကျုံးမဝင်သော ဦးစားပေး ဖွဲ့စည်းတိုးတက်မှု လုပ်ငန်း အစီအစဉ်များအားဖော်ပြပါ။

ဦးစားပေး အဆင့်	ကျေးရွာအတွက် ဦးစားပေး ဖွဲ့စည်းတိုးတက်မှု လုပ်ငန်းစဉ်များ	အဆိုပြုသူ (အမျိုးသားများ/ အမျိုးသမီးများ/ အမျိုးသား+ အမျိုးသမီး)	အခန်းကဏ္ဍ	ဦးစားပေး အဆင့် သတ်မှတ်ချက်	ခန့်မှန်း ကုန်ကျစရိတ်	အကျိုးခံစားခွင့်ရှိသူ ခန့်မှန်းခြေအရေအတွက်		
						ကျား	မ	ပေါင်း
၀	ရွာကွဲ၊ ကျွန်းလှိုင်၊ ဘေးခင်း (ကျောက်စိမ်း) ခြံ	က+မ	ဝင်ပေး၊ အားပေး	၀		၂၅၅	၂၅၅	၅၁၀
၂	ဘေးခင်း၊ ကျွန်းလှိုင်၊ ခြံ	က+မ	အားပေး၊ အားပေး	၂		၂၅၅	၂၅၅	၅၁၀
၃	ဒီဇယ်အင်ဂျင်၊ ကျွန်းလှိုင်၊ ခြံ	က+မ	အားပေး	၃		၂၅၅	၂၅၅	၅၁၀
၄	ရွာကွဲ၊ အားပေး၊ ကျွန်းလှိုင်၊ ခြံ	က+မ	အားပေး၊ အားပေး	၄		၂၅၅	၂၅၅	၅၁၀
၅	ရွာကွဲ၊ အားပေး၊ ကျွန်းလှိုင်၊ ခြံ	က+မ	အားပေး	၅		၂၅၅	၂၅၅	၅၁၀

သား လူထုစီမံကိန်း၏ လာမည့် (၄) နှစ်အတွက် အကျုံးမဝင်သော ဦးစားပေး ဖွဲ့စည်းတိုးတက်မှု လုပ်ငန်း အစီအစဉ်များအားဖော်ပြပါ။

အဆင့်	ကျေးရွာအတွက် ဦးစားပေး ဖွဲ့စည်းတိုးတက်မှု လုပ်ငန်းစဉ်များ	အဆိုပြုသူ (အမျိုးသားများ/ အမျိုးသမီးများ/ အမျိုးသား+ အမျိုးသမီး)	အခန်းကဏ္ဍ
၀	ကျွန်းလှိုင်၊ ဘေးခင်း၊ ကျွန်းလှိုင်၊ ခြံ	က	အားပေး၊ အားပေး
၂			
၃			
၄			
၅			

ခေါင်းဆောင်၊ ကျေးရွာစီမံကိန်းအထောက်အကူပြုကော်မီတီမှ အတည်ပြုသည်။

အမည် ----- ဦးစိုးဝင်း ----- လက်မှတ် ----- [Signature] ----- ဇူလိုင် ၂၀၁၅

၁၁။ အစည်းအဝေးမှတ်တမ်း

စိုက်ပျိုးရေး၊ မွေးမြူရေးနှင့် ဆည်မြောင်းဝန်ကြီးဌာန

ကျေးလက်ဒေသဖွံ့ဖြိုးတိုးတက်ရေးဦးစီးဌာန

လူထုဗဟိုပြုစီမံကိန်း (စတုတ္ထစက်ဝန်း )

ကျေးရွာပထမအကြိမ် အစည်းအဝေးမှတ်တမ်း

ကျေးရွာအုပ်စု	။ ။	အာကာအုပ်စု
ကျေးရွာ	။ ။	ပြောင်းပြန်ကျေးရွာ
နေ့ရက်	။ ။	( ၂၁ - ၉ - ၂၀၁၉ )
နေရာ	။ ။	ဦးသိန်းဝင်း နေအိမ်
အချိန်	။ ။	နေ့လည် (၁၂) နာရီ
တက်ရောက်သူ	။ ။	ကျား ( ၂၃ ) ၊ မ ( ၂၄ )

စိုက်ပျိုးရေး၊ မွေးမြူရေးနှင့် ဆည်မြောင်းဝန်ကြီးဌာန၊ ကျေးလက်ဒေသဖွံ့ဖြိုးတိုးတက်ရေးဦးစီးဌာနမှ အကောင်အထည်ဖော်ဆောင်ရွက်လျက်ရှိသော ငပုတောမြို့နယ်လူထုဗဟိုပြုစီမံကိန်း(စတုတ္ထစက်ဝန်း) ၌ အာကာကျောက်ကြီးအုပ်စု ပြောင်းပြန် ကျေးရွာ၏ ကျေးရွာ ပထမအကြိမ်အစည်းအဝေးကို အခမ်းအနားအစီအစဉ် ( ၅ ) ရပ်ဖြင့် ကျင်းပပြု လုပ်ခဲ့ပါသည်။

အခမ်းအနားအစီအစဉ် ( ၁ ) အရ ကျေးရွာအုပ်စု အုပ်ချုပ်ရေးမှူး ဦးသိန်းထွေးမှအဖွင့်အမှာစကားပြောကြားရာ ကျေးရွာများအနေဖြင့် မိမိတို့ကျေးရွာများအတွက် ရရှိလာသော အခွင့်အရေးကို စည်းလုံးညီညွတ်စွာဖြင့် အကျိုးရှိရှိ လုပ်ဆောင်ကြရန် တိုက်တွန်းပြောကြားခဲ့သည်။

ဆက်လက်၍ အစီအစဉ် ( ၂ ) အရ လူထုစည်းရုံးရေးမှူးနှင့် လက်ထောက်နည်းပညာမှူးတို့မှမိတ်ဆက်စကားပြောကြားခဲ့သည်။ ထို့နောက် လူထုစည်းရုံးရေးမှူး ဦးသက်ပိုင်ကျော်မှ စီမံကိန်းမိတ်ဆက် ( ၁၅ ) ချက်ကို ရှင်းလင်းပြောကြားခဲ့ပြီး ကျေးရွာလူထုအား သိလိုသည်များကိုမေးမြန်း ရှင်းလင်းပြောကြားခဲ့သည်။ ထို့နောက် လက်ထောက်နည်းပညာမှူး ဦးစွန်ထက်ပိုင် မှ စီမံကိန်းစက်ဝန်း အပိုင်း (၆) ပိုင်းနှင့် အဆင့် (၁၄) ဆင့်အတိုင်း လည်ပါတ်ဆောင်ရွက်ပုံများကို ရှင်းလင်းပြောကြားခဲ့သည်။

အခမ်းအနားအစီအစဉ် ( ၃ ) အရ လူထုစည်းရုံးရေးမှူး ဦးသက်ပိုင်ကျော် မှကျေးရွာစေတနာ့ဝန်ထမ်း၏ တာဝန်ဝတ္တရားများကို ရှင်းလင်းပြောကြားခဲ့ပြီး တက်ရောက်လာကြသော ကျေးရွာလူထုများထံမှ အမျိုးသားတစ်ဦး အမျိုးသမီးတစ်ဦးကို လျှို့ဝှက်မဲစနစ်ဖြင့် ရွေးချယ်ခဲ့ရာ အမျိုးသား စေတနာ့ဝန်ထမ်းအဖြစ် ဦးချစ်ချို နှင့် အမျိုးသမီးစေတနာ့ဝန်ထမ်းအဖြစ် ဒေါ်ဂျက်စတာသိန်း တို့အားရွေးချယ်ခဲ့ကြသည်။



ထို့နောက်အစီအစဉ် ( ၄ )အရ ကျေးရွာလူထုပူးပေါင်းပါဝင်သော ကျေးရွာဆန်းစစ်မှုများအားတာဝန်ကျဝန်ထမ်းများမှ ဦးဆောင်၍ ပြုလုပ်ရာ ကျေးရွာအရင်းမြစ်ပြုမြေပုံရေးဆွဲခြင်း၊ ရာသီခွင်ပြု ပြုကွဲဒီနိုရေးဆွဲခြင်း၊ ဥစ္စာဓန ကြွယ်ဝမှုအဆင့် သတ်မှတ်ခြင်း၊ အရင်းအမြစ် ထိန်းချုပ်မှုသုံးသပ်ခြင်း၊ ပင့်ကူအိမ် သုံးသပ်ခြင်း၊ ကျေးရွာ အဖွဲ့အစည်းများချိတ်ဆက်မှုများသုံးသပ်ခြင်း လုပ်ငန်းများကိုကျေးရွာလူထုနှင့်အတူသုံးသပ်ဆွေးနွေးခဲ့ကြသည်။

အစီအစဉ် ( ၅ )အရ ပြောင်းပြန်ကျေးရွာအုပ်ချုပ်ရေးမှူးမှ တက်ရောက်လာပေးကြသော ကျေးရွာလူထုအား ကျေးဇူးတင်စကားပြောကြားခဲ့ပြီး ဒုတိယအကြိမ် ကျေးရွာအစည်းအဝေးအတွက် ကျေးရွာလူထုနှင့် အချိန် နေ့ရက်တို့ကို သဘောတူညီမှုရယူခဲ့ပြီး ကျေးရွာ ပထမအကြိမ်အစည်းအဝေးကို ရုတ်သိမ်းခဲ့သည်။

**စိုက်ပျိုးရေး၊ မွေးမြူရေးနှင့် ဆည်မြောင်းဝန်ကြီးဌာန**

**ကျေးလက်ဒေသဖွံ့ဖြိုးတိုးတက်ရေးဦးစီးဌာန**

**လူထုဗဟိုပြုစီမံကိန်း (စတုတ္ထစက်ဝန်း )**

**ကျေးရွာဒုတိယအကြိမ် အစည်းအဝေးမှတ်တမ်း**

ကျေးရွာအုပ်စု	။ ။	အာကာအုပ်စု
ကျေးရွာ	။ ။	ပြောင်းပြန်ကျေးရွာ
နေ့ရက်	။ ။	( ၂၂ . ၉ . ၂၀၁၉ )
နေရာ	။ ။	ဦးသိန်းဝင်း နေအိမ်
အချိန်	။ ။	နေ့လည် (၁၂) နာရီ
တက်ရောက်သူ	။ ။	ကျား ( ၃၄ ) ၊ မ ( ၃၈ )

စိုက်ပျိုးရေး၊ မွေးမြူရေးနှင့် ဆည်မြောင်းဝန်ကြီးဌာန၊ ကျေးလက်ဒေသဖွံ့ဖြိုးတိုးတက်ရေးဦးစီးဌာနမှ အကောင်အထည်ဖော်ဆောင်ရွက်လျက်ရှိသော ငွေကြေးကုန်သွယ်ရေးလူထုဗဟိုပြုစီမံကိန်း(စတုတ္ထစက်ဝန်း) ၌ အာကာကျောက်ကြီးအုပ်စု ပြောင်းပြန်ကျေးရွာ၏ ကျေးရွာ ဒုတိယအကြိမ် အစည်းအဝေးကို အခမ်းအနား အစီအစဉ် ( ၆ ) ရပ်ဖြင့် ကျင်းပခဲ့ပါသည်။

အခမ်းအနားအစီအစဉ်( ၁ ) အရ ကျေးရွာခေါင်းဆောင် ဦးသိန်းထွေးမှ အဖွင့်အမှာစကားပြောကြားရာတွင် ဦးဆောင်မည့် ကော်မတီအဖြစ်ရွေးရာတွင် မငြင်းဆန်ကြပဲ မိမိတို့ ကျရာတာဝန်ကို ပါဝင်ဆောင်ရွက်ပေးကြရန်နှင့် လုပ်ငန်းခွဲများရွေးချယ်ရာတွင်လည်း မိမိတို့ရွာ၏ အဓိကလိုအပ်ချက်ကို ရွေးချယ်ပေးကြရန်လိုအပ်ကြောင်း ပြောကြားခဲ့ပါသည်။

ဆက်လက်၍ အစီအစဉ် ( ၂ ) အရ လူထုစည်းရုံးရေးမှူးမှ ပထမအကြိမ် ကျေးရွာအစည်းအဝေးတွင်ပြုလုပ်ခဲ့သည့် ကျေးရွာဆန်းစစ်မှုများအား ပြန်လည်၍ ဆွေးနွေးသုံးသပ်ခဲ့သည်။ ထို့နောက်အစီအစဉ်(၃) အရ လူထုစည်းရုံးရေးမှူးမှ တက်ရောက်လာကြသော ကျေးရွာလူထုများအား အမျိုးသား၊ အမျိုးသမီးအဖွဲ့များအဖွဲ့ခွဲစေပြီး မိမိတို့ကျေးရွာ၏ ကြုံတွေ့နေရသော အခက်အခဲများ၊ စိန်ခေါ်မှုများ၊ မျှော်မှန်းချက်များကို ဆွေးနွေးစေခဲ့သည်။ ဆက်လက်၍ အစီအစဉ်(၄)အရ လက်ထောက်နည်းပညာမှူးမှ စီမံကိန်း၏ အကြိုးဝင်သည့် လုပ်ငန်းများနှင့် အကြိုးမဝင်သည့် လုပ်ငန်းများကို ရှင်းလင်းပြောကြားခဲ့ပြီး ကျေးရွာလူထုမျှော်မှန်းချက်များမှ စီမံကိန်းနှင့်အကြိုးဝင်သည့် လုပ်ငန်းများအား မဲစနစ်ဖြင့်ရွေးချယ်ခဲ့ရာ ဦးစားပေးအဆင့်လုပ်ငန်းအဖြစ်..

အဆင့် (၁) ရွာတွင်းကွန်ကရစ်ဘောင်စမ်းကျောက်ခင်းခြင်း ( ၂၂၉ မဲ )

အဆင့်(၂) သောက်ရေကန်တူးဖော်ခြင်းလုပ်ငန်း ( ၁၃၂ မဲ )

အဆင့်(၃) ဒီဇယ်အင်ဂျင်မီးလင်းရေး ( ၈၀ မဲ )

အဆင့်(၄) ရွာချင်းဆက်ကျောက်ချောလမ်းခင်းခြင်း ( ၇၆ မဲ )

အဆင့်(၅) စာကြည့်တိုက်ဆောက်လုပ်ခြင်း ( ၆၁ မဲ )

စသည့်အဆင့်အတိုင်း ထွက်ပေါ်လာခဲ့သည်။

ထို့နောက်အစီအစဉ်(၅)အရ လူထုစည်းရုံးရေးမှူးမှ ကျေးရွာကော်မတီဖွဲ့စည်းပုံများကိုရှင်းပြခဲ့ပြီး၎င်းတို့၏ ကဏ္ဍအလိုက် တာဝန်ဝတ္တရားများကို ရှင်းလင်းပြောကြားခဲ့သည်။ ထို့နောက် တက်ရောက်လာကြသော ကျေးရွာလူထုများထဲမှ မဲစနစ်ဖြင့် ကျေးရွာစီမံခန့်ခွဲမှုအဖွဲ့အား အဖွဲ့ဝင် (၁၆) ဦးဖြင့်ဖွဲ့စည်းခဲ့သည်။

ဆက်လက်၍အစီအစဉ် (၆) အရကျေးရွာခေါင်းဆောင်ဦးသိန်းထွေး မှတက်ရောက်လာကြသောကျေးရွာလူထုအားကျေးဇူးတင်ကြောင်းနှင့် ကျေးရွာကော်မတီအဖြစ် ပါဝင်ဆောင်ရွက်ပေးကြသော ကော်မတီအဖွဲ့ဝင်များအားလည်း အထူးကျေးဇူးတင်ပါကြောင်း ပြောကြားခဲ့သည်။ ကျေးရွာသူ ၊ ရွာသားများ အနေဖြင့်လည်း မိမိတို့ ကျေးရွာတိုးတက်ရေးအတွက်ပိုင်းဝန်းကူညီပေးကြရန်တိုက်တွန်းပြောကြားခဲ့ပြီးကျေးရွာဒုတိယအကြိမ်အစည်းအဝေးကို အောင်မြင်စွာရုတ်သိမ်းခဲ့သည်။

၁၂။ ကဏ္ဍအလိုက် ဖွံ့ဖြိုးရေး ဦးစားပေးလုပ်ငန်းများ

ကဏ္ဍအလိုက် ဦးစားပေးလုပ်ငန်းချုပ်ငယ်များ

ကဏ္ဍ	ဦးစားပေး အဆင့်	လုပ်ငန်းအမျိုးအစား	အဆိုပြုသူ (အမှန်ဖြစ်ရန်)			ခုနှစ်	ထောက်ပံ့မည့်အဖွဲ့အစည်း (သို့) ဌာန	မှတ်ချက်
			ကျား	မ	ကျား+မ			
အခြေခံအဆောက်အအုံကဏ္ဍ (လမ်း/တံတား/ရေပိုစေး/ဒီလင်စေး)	၀							
	၂	ဆောက်လုပ်ကုန်လုပ်ငန်း			၂			
	၃	ဒီပဲယက်မြို့နယ်အတွင်း			၂			
	၄	ရွာရွာ ဆောက်လုပ်ရေး			၂			
	၅	အခြေခံအဆောက်အအုံ			၂			
လူမှုဝန်းကျင်ကဏ္ဍ (ပညာရေး/ ကျန်းမာရေး နှင့် ဆိုင်သောအဆောက်အအုံများနှင့် အခြားလိုအပ်ချက်များ)	၀							
	၂							
	၃							
	၄							
	၅	ကျေးရွာအုပ်စုအတွင်း			၂			
သက်မွေးစမ်းကျင့်ကဏ္ဍ (ဖိုက်ဂျစ်/ ဓမ္မဗြူစေး နှင့် ဆိုင်သော အဆောက်အအုံများ နှင့် အခြား လိုအပ်ချက်များ)	၀	ကျေးရွာအုပ်စုအတွင်း	၂		၂			
	၂							
	၃							
	၄							
	၅							
သဘာဝဘေးအန္တရာယ် ဓလေ့ကျင့်ရေး ကဏ္ဍ	၀							
	၂							
	၃							
	၄							
	၅							
အခြားကဏ္ဍ (ဌာနဆိုင်ရာများသို့ လွှဲပြောင်း နိုင်ခြင်း နှင့် အကောင်အထည် ဖော်စောက်စွာလုပ်ဆောင်နိုင်ခြင်းမရှိသော လုပ်ငန်းများ)	၀							
	၂							
	၃							
	၄							
	၅							