

ပြည်ထောင်စုသမ္မတမြန်မာနိုင်ငံတော်အစိုးရ
စိုက်ပျိုးရေး၊ မွေးမြူရေးနှင့်ဆည်မြောင်းဝန်ကြီးဌာန
ကျေးလက်ဒေသဖွံ့ဖြိုးတိုးတက်ရေးဦးစီးဌာန
လွိုင်ကော်-ရှားတောမြို့နယ်



လူထုဗဟိုပြုစီမံကိန်း

National Community Driven Development Project



ကျေးရွာဖွံ့ဖြိုးရေးအစီအစဉ် (၂၀၁၉-၂၀၂၀)

Village Development Plan(VDP)

လွိုင်ကော်မြို့နယ်၊ နွားလဝိုးကျေးရွာအုပ်စု၊ ပျားကနဲကျေးရွာ

မာတိကာ

အကြောင်းအရာ	စာမျက်နှာ
၁။ မြို့နယ်ပြင်မြေပုံ	၃
၂။ အုပ်စုမြေပုံ	၄
၃။ အုပ်စုတွင်ပါဝင်သောကျေးရွာများစာရင်း	၅
၄။ ကျေးရွာသမိုင်းကြောင်း(ကျေးရွာအခြေခံအချက်အလက်များ)	၆
၅။ လူထုပူးပေါင်းပါဝင်သော လူမှုဆန်းစစ်ခြင်းနှင့်အကဲဖြတ်ခြင်းလုပ်ငန်းစဉ် (PSA/PRA)အကျဉ်းချုပ်ဇယား	၇
၆။ လူမှုရေး နှင့် အရင်းအမြစ်ပြင်မြေပုံ	၈
၇။ လူမှုရေး နှင့် အရင်းအမြစ်ပြင်မြေပုံသုံးသပ်ချက်	၉
၈။ ဥစ္စာနေကြွယ်ဝမှုအဆင့် သတ်မှတ်ချက်ပြပုံ	၁၀
၉။ ဥစ္စာနေကြွယ်ဝမှုအဆင့်သတ်မှတ်ချက်ဇယားသုံးသပ်ချက်	၁၁
၁၀။ ရာသီခွင်ပြဇယား	၁၂
၁၁။ ရာသီခွင်ပြဇယားသုံးသပ်ချက်	၁၃
၁၂။ အရင်းအမြစ် အသုံးပြုမှုနှင့်ထိန်းချုပ်မှု	၁၄
၁၃။ အရင်းအမြစ် အသုံးပြုမှုနှင့်ထိန်းချုပ်မှု သုံးသပ်ချက်	၁၆
၁၄။ ပင့်ကူအိမ်ပြပုံ (ကျား၊မ)	၁၇
၁၅။ ပင့်ကူအိမ်သုံးသပ်ချက် (ကျား၊မ)	၁၈
၁၆။ အဖွဲ့အစည်းချိတ်ဆက်မှုပြပုံ	၁၉
၁၇။ အဖွဲ့အစည်းချိတ်ဆက်မှုပြပုံသုံးသပ်ချက်	၂၀
၁၈။ ကော်မတီဝင်များစာရင်း	၂၁
၁၉။ ကျေးရွာအချက်အလက်များ (ပုံစံ-၁)	၂၄
၂၀။ စီမံကိန်းအချိန်ဇယား (ပုံစံ-၂)	၂၈
၂၁။ ကျေးရွာဖွံ့ဖြိုးရေးဦးစားပေးအစီအစဉ် (ပုံစံ-၃)	၂၉
၂၂။ အစည်းအဝေးမှတ်တမ်းများ	၃၇
၂၃။ ကဏ္ဍအလိုက်ဦးစားပေးဖွံ့ဖြိုးရေးလုပ်ငန်းစဉ်များ	၃၈
၂၄။ ဦးစားပေးလုပ်ငန်းများရွေးချယ်ခြင်းဇယား	၄၀
၂၅။ ကျေးရွာဖွံ့ဖြိုးရေးအစီအစဉ်ဆောင်ရွက်မှုမှတ်တမ်းဓာတ်ပုံများ	၄၁

လွိုင်ကော်မြို့နယ်မြေပုံ

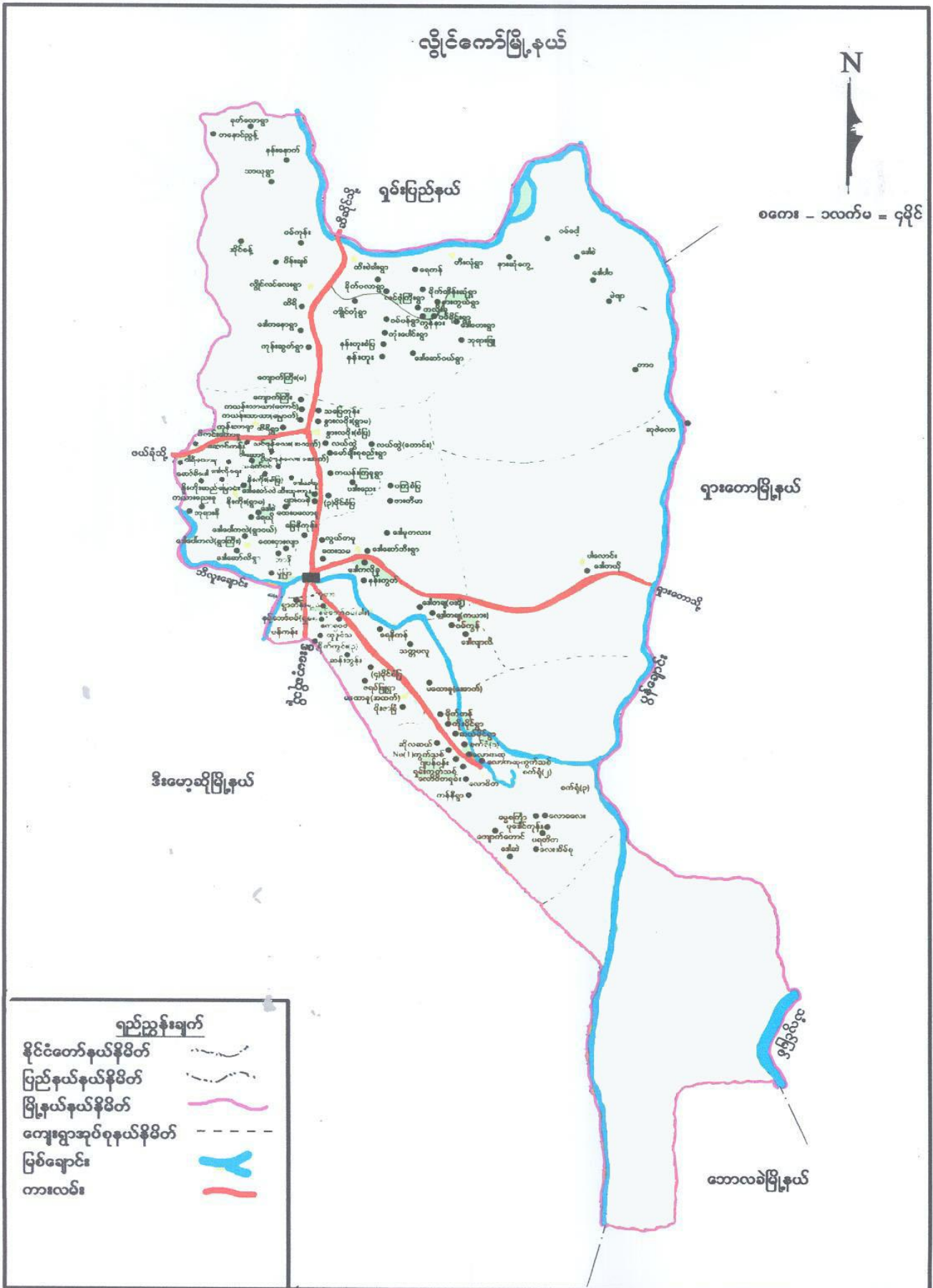

ကျေးရွာအုပ်စုမြေပုံ



ကျေးရွာအုပ်စုတွင် ပါဝင်သော ကျေးရွာများစာရင်း

စဉ်	ကျေးရွာအုပ်စုအမည်	ကျေးရွာအမည်	မှတ်ချက်
၁။	နွားလဂိုးအုပ်စု	နွားလဂိုးစံပြ	
၂။	နွားလဂိုးအုပ်စု	နွားလဂိုးရွာမ	
၃။	နွားလဂိုးအုပ်စု	ကယန်းကြူ	
၄။	နွားလဂိုးအုပ်စု	ပဒီးညေး	
၅။	နွားလဂိုးအုပ်စု	လယ်ထွဲရွာဟောင်း	
၆။	နွားလဂိုးအုပ်စု	လယ်ထွဲရွာသစ်	
၇။	နွားလဂိုးအုပ်စု	လင်ဖုံ(အထက်)	
၈။	နွားလဂိုးအုပ်စု	လင်ဖုံ(အောက်)	
၉။	နွားလဂိုးအုပ်စု	ဒေါခေါ် ခူ	
၁၀။	နွားလဂိုးအုပ်စု	မော်ချီးစုစည်း	
၁၁။	နွားလဂိုးအုပ်စု	၃ မိုင်ပကြံစံပြ	
၁၂။	နွားလဂိုးအုပ်စု	ထီးသူးကူး	
၁၃။	နွားလဂိုးအုပ်စု	ပျားကနဲ	
၁၄။	နွားလဂိုးအုပ်စု	မြေနီကုန်း	
၁၅။	နွားလဂိုးအုပ်စု	ထေးပလော်ခူ	
၁၆။	နွားလဂိုးအုပ်စု	ထီရိ	
၁၇။	နွားလဂိုးအုပ်စု	ကယန်းသာယာ(တောင်)	
၁၈။	နွားလဂိုးအုပ်စု	ကယန်းသာယာ(မြောက်)	
၁၉။	နွားလဂိုးအုပ်စု	သပြေကုန်း	
၂၀။	နွားလဂိုးအုပ်စု	ကျောက်ကြီး(တောင်)	

လူထုဗဟိုပြုစီမံကိန်းမှ လူထုပူးပေါင်းပါဝင်သောနည်းဖြင့် စတုတ္ထနှစ်စီမံကိန်း မိတ်ဆက်အစည်းအဝေး
(၂၀၁၉-၂၀၂၀) ခုနှစ်
ကျေးရွာအုပ်စုအမည်-နွားလဝိုး ကျေးရွာအမည်-ပျားကန် ရက်စွဲ ၂၇.၉.၂၀၁၉

၁။ ကျေးရွာသမိုင်းအကြောင်း

ပျားကန်ကျေးရွာရှိ ရွာသူရွာသားများသည် ယခင်ကဒီးမော့ဆိုမြို့နယ်၊ ဝါဘန်းဘလို ကျေးရွာတွင်နေထိုင်ခဲ့ကြသည်။ ထိုအရပ်တွင်အလုပ်အကိုင်နှင့် မြေယာရှားပါးမှုကြောင့် ထီဒြပ်ယံကျေးရွာ သို့ ပြောင်းရွှေ့နေထိုင်ခဲ့ကြသည်။ ထိုကျေးရွာတွင်နှစ်စဉ်နှစ်တိုင်း မီးလောင်မှုဖြစ်ပွား ခဲ့သဖြင့်တဖန်ဒေါတလျာဒွဲကျေးရွာသို့ ထပ်မံပြောင်းရွှေ့ခဲ့ရပါသည်။ ထိုသို့ ဒေါကလျာဒွဲကျေးရွာ တွင်လည်း (၇၂)တပ်ရင်းတည်ထောင်ရန် အမိန့်ကျလာသည့်အတွက် လောပိတကျေးရွာအုပ်စုတွင် ပျားကန်ကျေးရွာအဖြစ် ရွာသစ်တည်ထောင်ကာ ပြောင်းရွှေ့နေထိုင်ခဲ့ကြပါသည်။

ပျားကန်ကျေးရွာသည် နယ်မြေအခြေအနေအရ လောပိတကျေးရွာအုပ်စုမှ ၁၉၉၀ ခုနှစ်၊ မေလ(၂၇)ရက်နေ့ တွင်နွားလဝိုးကျေးရွာအုပ်စု ဥက္ကဋ္ဌ ဦးဖြေရယ် ၊အတွင်းရေးမှူး ဦးကိုရယ် နှင့် တာဝန်ရှိသူများ၏စီမံဆောင်ရွက်မှုဖြင့်ပြောင်းရွှေ့ဝင်ရောက်လာသောရွာရှောင်ကျေးရွာဖြစ်ပါသည်။

စတင်ပြောင်းရွှေ့လာစဉ်က လူဦးရေအတော်အသင့်များပြားသော်လည်း နယ်မြေ အသစ်သို့ပြောင်းရွှေ့လာရခြင်းဖြစ်လာရခြင်းဖြစ်သောကြောင့် လုပ်ကိုင်စားသောက်ရန် မြေရှာဖွေရာ တွင်အခက်အခဲရှိသဖြင့် အချို့မှာ အခြားဒေသများသို့ ထပ်မံပြောင်းရွှေ့၏သွားကြပါသည်။ လက်ရှိ ပျားကန်ကျေးရွာ၏ လူဦးရေစာရင်းမှာ ကျား(၇၀)ဦး ၊မ(၇၁)ဦး ၊ စုစုပေါင်း(၁၄၁)ဦး ရှိပါသည်။

ပျားကန်ကျေးရွာတွင် စိုက်ပျိုးရေးကို အဓိကထား လုပ်ကိုင်ခဲ့ကြသောတောင်သူများ ဖြစ်သော်လည်း ကိုယ်ပိုင် စိုက်ပျိုးမြေများမရှိသဖြင့် အနီးအနားရှိ ကျေးရွာ၏တောင်ယာများကို လုပ်အားအငှားလိုက်ရခြင်းသော်လည်းကောင်း၊ စိုက်ပျိုးမြေငှားရမ်းရခြင်းသော် လည်းကောင်း လုပ်ကိုင်ကြပါသည်။ အချို့မှာတစ်နေ့လုပ်တစ်နေ့စားကြုံရာကျဘမ်း အလုပ်လုပ်ကိုင်ကြပါသည်။ အထူးသဖြင့် လူငယ်များသည် အခြားမြို့နယ်သို့လည်းကောင်း၊ နိုင်ငံရပ်ခြားသို့လည်းကောင်း အလုပ်သွားရောက်လုပ်ကိုင်ကြပါသည်။ ပျားကန်ကျေးရွာအတွင်း ကျန်းမာရေးကော်မတီ ဖွဲ့စည်းထားရှိပါသည်။ အခါအားလျော်စွာ သွေးစစ်ခြင်း(ငှက်ဖျား/ဆီးချို/သွေးချို)ပြုလုပ်ပေးပါသည်။ ၂၀၁၀ ခုနှစ်တွင် ကျေးရွာများကိုယ်ထူကိုယ်ထ အစီအစဉ်ဖြင့် လျှပ်စစ်မီးရရှိရေးအတွက် ဆောင်ရွက်နိုင်ခဲ့ပါသည်။ ကိုယ်ဝန်ဆောင်မိခင်များနှင့် နာမကျန်းဖြစ်သူများသည် နွားလဝိုးအုပ်စု ကျေးလက်ကျန်းမာရေးဌာနခွဲတွင် သွားရောက်ပြသကြပါသည်။ ယခုလက်ရှိပျားကန်ကျေးရွာတွင် အိမ်ခြေ (၂၄)အိမ်ရှိပြီး ကယား၊ ကယန်း၊ ကရင်၊ ကယော၊ ဂေဘား စသော လူမျိုးများ နေထိုင်ကြပါသည်။

မှတ်တမ်းတင်သူ
အမည် - ဒေါ်ခရစ္စတင်းလုဒ်ငယ်
ရာထူး- လူထုစည်းရုံးရေးမှူး

လူထုပူးပေါင်းပါဝင်သောလူမှုဆန်းစစ်ခြင်းနှင့်အကဲဖြတ်ခြင်းလုပ်ငန်းစဉ် (PSA/PRA) အကျဉ်းချုပ်ဇယား

စဉ်	အကြောင်းအရာ	ရက်စွဲ	ဦးတည်အုပ်စု	တက်ရောက်သူ			အဓိကဆွေးနွေးချက်များ
				ကျား	မ	ပေါင်း	
၁။	လူမှုရေးအရင်းအမြစ်ပြမြေပုံ (Social Map/ Resource Map)	၂၇.၉.၂၀၁၉	ရပ်မိ/ရပ်ဖက်မတီဝင်များ	၁၀	၁၃	၂၃	အိမ်အမျိုးအစားများ၊အခြေခံအဆောက်အဦများ၊လမ်းပန်းဆက်သွယ်ရေးအခြေအနေ၊လယ်ယာမြေဖြစ်ချောင်း၊ရေတွင်း၊ရေကန်သစ်တောများ
၂။	ဥစ္စနေကြွယ်ဝမှုအဆင့်သတ်မှတ်ချက်(Wealth Ranking)	၂၇.၉.၂၀၁၉	ချမ်းသာ၊အလယ်အလတ်၊နွမ်းပါးအုပ်စု	၁၀	၁၃	၂၃	ကျေးရွာလူမှုစီးပွားအုပ်စုများ၊ခွဲခြားသတ်မှတ်နိုင်ရေးအတွက်အခြေခံစံနှုန်းများ သတ်မှတ်ခြင်း၊ကျေးရွာသားများနှင့်အများသဘောတူခွဲခြားသတ်မှတ်ခြင်း၊
၃။	ပိုင်ဆိုင်မှုသုံးသပ်ခြင်း	၂၇.၉.၂၀၁၉	ကော်မတီဝင်၊အမျိုးသမီး၊အမျိုးသားများ	၁၀	၁၃	၂၃	အမျိုးသမီးနှင့်အမျိုးသားများပိုင်ဆိုင်ပြီးထိန်းချုပ်ထားသည့်ပိုင်ဆိုင်မှု(သို့)အရင်းအမြစ်များကိုသုံးသပ်ခြင်း
၄။	ရာသီခွင်ပြကွဲဒီဇိုင်း(Seasonal Calender)	၂၇.၉.၂၀၁၉	ကော်မတီဝင်၊အမျိုးသမီး၊အမျိုးသားများ	၁၀	၁၃	၂၃	ရာသီဥတု၊စိုက်ပျိုးသီးနှံများ၊လယ်ယာလုပ်ငန်းများ၊ ဝင်ငွေထွက်ငွေ၊ မွေးမြူရေးလုပ်ငန်းများ၊
၅။	ပင့်ကူအိမ်ကွန်ယက်(SPI der Web)	၂၇.၉.၂၀၁၉	အမျိုးသမီး၊အမျိုးသားများ	၁၀	၁၃	၂၃	အမျိုးသမီး၊အမျိုးသားများတန်းတူအခွင့်အရေးရရှိမှုနှင့်မရရှိသည့်အကြောင်းအရင်းများ၊
၆။	အဖွဲ့အစည်းချိတ်ဆက်ပုံ (venn Diagram)	၂၇.၉.၂၀၁၉	ကျေးရွာလူမှုဖွံ့ဖြိုးရေးအဖွဲ့၊ အုပ်ချုပ်ရေးအဖွဲ့၊ ကျေးရွာစီထောက်ဖွဲ့	၁၀	၁၃	၂၃	ကျေးရွာတွင်းရှိ အဖွဲ့ အစည်းများနှင့်ဖွံ့ဖြိုးရေးလုပ်ငန်းအတွက်ချိတ်ဆက်ဆောင်ရွက်လုပ်ကိုင်မှု

ကျေးရွာ၏ လူမှုရေးအရင်းအမြစ်ပြုပြင်ရေးဆွဲခြင်း

မြို့နယ်-လွိုင်ကော်ကျေးရွာအုပ်စု-နွားလင်းကျေးရွာ-ပျားကန်ရက်စွဲ - ၂၇.၉.၂၀၁၉

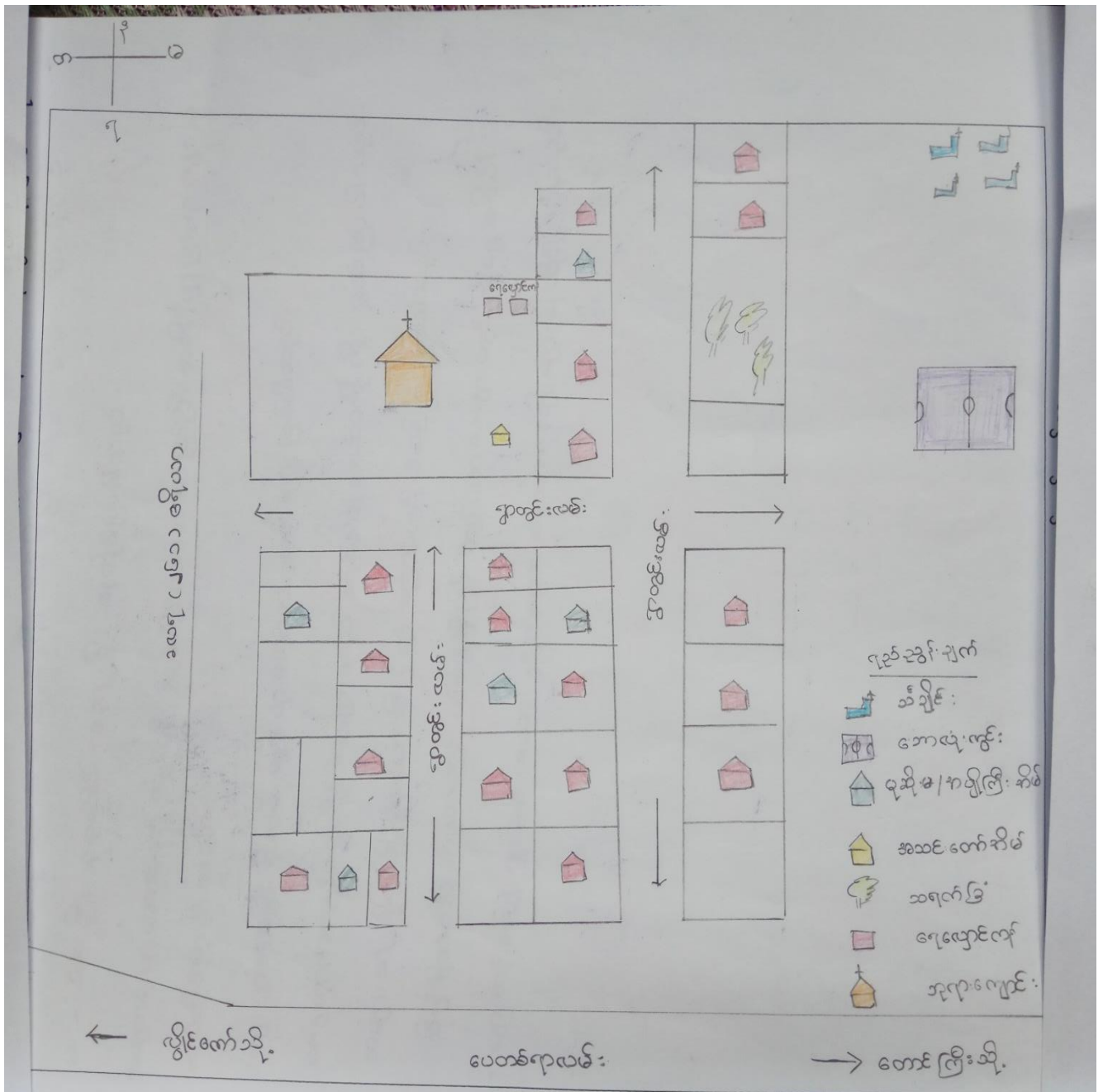

ပါဝင်ဆွေးနွေးသူ -

ကျား - ၁၀

မ - ၁၃

မှတ်တမ်းတင်သူ

အမည်- ဒေါ်ခရစ္စတင်းလုဒ်ငယ်

ရာထူး - လူထုစည်းရုံးရေးမှူး

လူမှုရေး နှင့် အရင်းအမြစ်ပြု မြေပုံသုံးသပ်ချက်

ပျားကနဲကျေးရွာတွင် အိမ်ခြေ (၂၄) အိမ် ရှိပြီး ကယား၊ကယန်း၊ကရင်၊ကယော၊ဂေဘား စသော လူမျိုးများနေထိုင်ကြပါသည်။ ခရစ်ယာန်ဘာသာကိုးကွယ်သောကျေးရွာဖြစ်ပါသည်။ တောင်ယာစိုက်ပျိုးခြင်းလုပ်ငန်းကို အဓိက လုပ်ကိုင် ပြီး အသက်မွေးကြသောကျေးရွာဖြစ်ပါသည်။ တောင်ယာများတွင် ပြောင်း၊ပဲစဉ်းငုံတို့ကို အဓိကစိုက်ပျိုးပြီးပဲအမျိုးမျိုး၊ ဖရုံသီး၊ သခွားသီးစသည့်တို့ကို အိမ်စားဖို့ရန်အတွက် တစ်ပိုင်တစ်နိုင် စိုက်ပျိုး ကြပါသည်။ ထိုစိုက်ပျိုးသီးနှံ ကိုသာအ မှီပြုမိသားစု၏စားဝတ်နေရေး ပြဿနာကို ဖြေရှင်းကြရပါသည်။ပဲစဉ်းငုံနှင့်ပြောင်းတို့ကို မေလနှင့်ဇွန်လတွင် အများဆုံးစိုက်ပျိုးကြပါသည်။ ရာသီဥတုပေါ် မူတည်ပြီး စိုက်ပျိုးကြပါသည်။ ပျားကနဲကျေးရွာရှိ ရွာသူ၊ရွာသား များသည် စိုက်ပျိုး ရေးကို အဓိကထား လုပ်ကိုင်ခဲ့ကြသောတောင်သူများ ဖြစ်သော်လည်း ကိုယ်ပိုင် စိုက်ပျိုးမြေများမရှိသဖြင့် အနီးအနားရှိ ကျေးရွာ၏တောင်ယာများကို လုပ်အားအငှား လိုက်ရခြင်းသော်လည်းကောင်း ၊ စိုက်ပျိုး မြေငှား ရမ်း ရခြင်းသော်လည်းကောင်း လုပ်ကိုင်ကြပါသည်။ အချို့မှာ တစ်နေ့လုပ်တစ်နေ့စားကြုံရာကျသမ်း အလုပ်လုပ်ကိုင်ကြပါသည်။

စိုက်ပျိုးရေးရာသီနားသောကာလတွင် တစ်ဖက်တစ်လှမ်းမှဝင်ငွေရရှိစေရန်အတွက် အမျိုးသားများသည် ပန်းရံနှင့် လက်သမားလုပ်ငန်းများ သွားရောက်လုပ်ကိုင်ဆောင်ရွက်ကြပြီး အမျိုးသမီးများမှာ ကြက်၊ ဝက်မွေးမြူခြင်း ၊ ခြံအငှားလိုက်ရှင်းလင်းခြင်းဖြင့် ဝင်ငွေ ရရှိအောင်ဆောင်ရွက်ကြပါသည်။ ကျေးရွာလူထုများသည် အိမ်တိုင်း တွင်ရေတွင်းများရှိသော်လည်း နွေရာသီတွင်ရေခမ်းပြီး ရေလုံလောက်မှုမရှိပါ။

ပျားကနဲကျေးရွာတွင် စာသင်ကျောင်းများ ဆေးပေးခန်းများမရှိပါ။ ကလေးများသည် ရွာအနီးရှိ ထီးသူးကူးအလယ်တန်းစာသင် ကျောင်းတွင်ပညာသင်ယူကြပါသည်။ အထက်တန်းပညာရပ်များကို နွားလပိုးရွာမကျေးရွာရှိ အထက်တန်းကျောင်းတွင် ဆက်လက်ပညာသင်ယူကြရပါသည်။ ယခုအချိန်တွင် ကျေးရွာတွင် ပညာတတ်ဦးရေမှာ တဖြည်းဖြည်းပေါ်ထွက်လာပါသည်။ ကျေးရွာတွင် ကျန်းမာရေး ဆေးပေးခန်းမရှိသောကြောင့် ကျန်းမာရေးနှင့်ပတ်သက်ပြီး အခက်အခဲများရှိပါကကိုယ်ဝန် ဆောင်မိခင်များနှင့် နာမကျန်းဖြစ်သူများသည် နွားလပိုးအုပ်စု ကျေးလက်ကျန်းမာရေး ဌာနခွဲတွင် သွားရောက်ဆေးကုသမှုခံယူကြပြီး အရေးပေါ် ကျန်းမာရေးအခြေအနေများတွင် လွိုင်ကော် ဆေးရုံကြီးတွင်သွားရောက်ဆေးကုသမှုခံယူကြရပါသည်။ ကျေးရွာအတွင်းရှိ လမ်းများသည် မြေသားလမ်းများဖြစ်သောကြောင့် မိုးရာသီတွင် သွားလမ်းရန်ခက်ခဲပါသည်။ ကျေးရွာတွင် အိမ်ခြေနည်းသော်လည်း ရွာ၏သာရေးနာရေး၊ လူမှုရေးများတွင် အတူတကွ ပူးပေါင်းပါဝင်ပြီးဆောင်ရွက်ကြပါသည်။

ဥစ္စာနေအဆင့် ခွဲခြားမှု စံနမူနာပုံစံ

မြို့နယ်-လွိုင်ကော် ကျေးရွာအုပ်စု-နွားလပိုး ကျေးရွာ-ပျားကန် ရက်စွဲ ၂၇.၉.၂၀၁၉

အမျိုးအစား	သတ်မှတ်ချက်/ညွှန်းကိန်းများ	အိမ်ထောင်စု အရေအတွက်	ရာခိုင်နှုန်း
ချမ်းသာ	ထော်လော်ဂျီ၊ ဆိုင်ကယ်၊ ကိုင်းရှည်ထွန်စက်၊ ဖုန်း၊စက်ဘီး၊နွားလည်း၊ နွား(၄) ကောင်၊ တိုက်အိမ်၊ ဖုန်း၊ တီဗီ၊တောင်ယာ (၂၀)ဧက ပန်းရုံလက်သမား	၅	၂၀.၉ %
အလယ်အလတ်	ဆိုင်ကယ် ၊ စက်ဘီး၊နွား (၂)ကောင်၊တီဗီ၊ ပျဉ်ထောင်အိမ်၊ဖုန်း၊ တောင်ယာ (၁၅)ဧက၊ ပန်းရုံလက်သမား	၁၄	၅၈.၂%
ဆင်းရဲ/နွမ်းပါး	ဝါးထန်ရုံအိမ်၊စက်ဘီး၊ဆိုင်ကယ်၊ ဖုန်း၊ နေစားလုပ်သား၊ နွား (၂)ကောင် ၊တောင်ယာ (၈)ဧက	၅	၂၀.၉ %
	စုစုပေါင်း	၂၄	၁၀၀%

ပါဝင်ဆွေးနွေးသူ -

ကျား - ၁၀

မ - ၁၃

မှတ်တမ်းတင်သူ

အမည်- ဒေါ်ခရစ္စတင်းလုဒ်ငယ်

ရာထူး - လူထုစည်းရုံးရေးမှူး













ဥစ္စာနေကြွယ်ဝမှုဇယား သုံးသပ်ချက်

ပျားကန်ကျေးရွာ၏ ဥစ္စာနေကြွယ်ဝမှုကို အဆင့်(၃)ဆင့်သတ်မှတ်ထားကြပါသည်။ အိမ်ခြေနှင့်အိမ်ထောင်စုအရေအတွက်(၂၄)အိမ်ရှိသည့်အနက် အိမ်ခြေ(၅)မှာ ချမ်းသာအဆင့်၊ အိမ်ခြေ(၁၄)မှာအလယ်အလတ်အဆင့်တွင်ရှိပြီးအိမ်ခြေ(၅)အိမ်မှာ ဆင်းရဲအဆင့်တွင်ရှိသည်ဟု သတ်မှတ်ထားကြပါသည်။

ဥစ္စာနေကြွယ်ဝမှုကို အဆင့်(၃)ဆင့် အနက် ချမ်းသာသောအဆင့်တွင်ရှိသော အိမ်ခြေ (၅) အိမ်မှာ ထော်လော်ဂျီ၊ ဆိုင်ကယ်၊ ကိုင်းရှည်ထွန်စက်၊ ဖုန်း၊စက်ဘီး၊နွားလှည်း၊ နွား(၄) ကောင်၊ ဖုန်း၊တီဗီ၊ တောင်ယာ (၂၀)ဧက၊ ပန်းရုံ၊ လက်သမား လုပ်ငန်းကျွမ်းကျင်ပြီး နေအိမ်အနေအထားမှာ တိုက်အိမ်ဖြင့်နေထိုင် ကြပါသည်။ အလယ်အလတ်အဆင့်တွင် ရှိသော အိမ်ခြေ (၁၄) အိမ်တွင် ဆိုင်ကယ်၊ စက်ဘီး၊ နွား (၂)ကောင်၊ တီဗီ၊ ဖုန်း၊ တောင်ယာ(၁၅)ဧက၊ ပန်းရုံ၊ လက်သမား ကျွမ်းကျင်သူများဖြစ်ပြီး နေအိမ်အနေအထားမှာ ပျဉ်ထောင်အိမ်နှင့် သာနေထိုင်ကြပါသည်။ ဆင်းရဲနွမ်းပါးပြီး စားဝတ်နေရေးအဆင်မပြေသော အိမ်ထောင်မိသားစု (၅) အိမ်မှာ စက်ဘီး၊ ဆိုင်ကယ်၊ ဖုန်း၊ နွား (၂)ကောင် ၊တောင်ယာ (၈)ဧကနှင့် နေစားလုပ်သားများဖြစ်ပြီး နေအိမ်အနေအထားမှာ ဝါးထန်းရံအိမ်ဖြင့်သာနေ ထိုင်ကြပါသည်။ ဤအဆင့်တွင်ရှိသော အချို့မိသားစု မှာလည်းတောင် ယာပိုင်ဆိုင်မှုမရှိသောသူမိသားစုများလည်းရှိပါသည်။

မိုးခေါင်ရေရှားပြီး ရာသီဥတု ဖောက်ပြန်သောနှစ်တွင် စိုက်ပျိုးသီးနှံပျက်စီးခြင်း၊ အထွက်နှုန်းခြင်းကြောင့် တောင်ယာဧကအနည်းငယ်သာပိုင်ဆိုင်ထားသော အိမ်ထောင်စုမှာ စားဝတ်နေရေးအခက်အခဲများကြုံတွေ့ကြရပါသည်။ ထိုသို့အခက်အခဲများ ကြုံတွေ့သောအခါတွင် အခြားအဆင်ပြေသောသူများထံမှ သွားရောက်ချေးငှားရပြီး နောက်နှစ်သီးနှံ ပေါ်ချိန်မှသာအကြွေးများပြန်လည် ဆပ်ကြရပါသည်။ ရာသီဥတုကောင်းမွန်သောနှစ်တွင် စားဝတ်နေရေးအဆင်ပြေပြီးမိသားစုအတွက် တစ်နှစ်တာ စားဝတ်နေရေးအတွက် လုံလောက်မှု ရှိပါသည်။

ရာသီခွင်ပြကွဒိန်

အကြောင်းအရာ	တန်ခူး	ကဆုန်	နယုန်	ဝါဆို	ဝါခေါင်	တော်သလင်း	သီတင်းကျွတ်	တန်ဆောင်မုန်း	နတ်တော်	ပြာသို	တပို့တွဲ	တပေါင်း
ရာသီဥတု												
စိုက်ပျိုးရေး			ပြောင်းစိုက်ပဲစဉ်းငုံစိုက်ခြင်း			ပေါင်းလိုက်ပြောင်းရိတ်သိမ်း					ပဲစဉ်းငုံခူး	
ဝင်ငွေ								\$\$	\$\$	\$\$	\$\$	
ထွက်ငွေ	\$	\$\$	\$				\$\$				\$	\$
ကျန်းမာရေး		ဝမ်းပျက်ဝမ်းလျော့						တုတ်ကွေး နှာစေးချောင်းဆိုး				
ပွဲလမ်းသဘင်								ခရစ္စမတ်ပွဲ	နှစ်သစ်ကူးပွဲ			
သောက်သုံးရေရရှိမှု	ရေရှားပါးခြင်း											ရေရှားပါးခြင်း
အစားအစာဖူလုံမှု			အသီးအရွက်များပေါများခြင်း									
အားလပ်ချိန်	အလုပ်ပါးချိန်											အလုပ်ပါးချိန်

ပါဝင်ဆွေးနွေးသူ -

ကျား - ၁၀

မ - ၁၃

မှတ်တမ်းတင်သူ

အမည်- ဒေါ်ခရစ္စတင်းလုဒ်ငယ်

ရာထူး - လူထုစည်းရုံးရေးမှူး

ရာသီခွင်ပြ ပြက္ခဒိန် သုံးသပ်ချက်

ပျားကနဲကျေးရွာ၏ အဓိက စိုက်ပျိုးသောသီးနှံမှာ ပြောင်း နှင့် ပဲစဉ်းငုံဖြစ်ပြီး ပဲအမျိုးမျိုး၊ ဖရုံသီး၊ သခွားသီးတို့ကိုလည်းအိမ်စားဖို့ရန်အတွက် တစ်ပိုင်တစ်နိုင် စိုက်ပျိုးကြပါသည်။ ဇွန်လ၊ ဇူလိုင်လတွင်ပြောင်း နှင့်ပဲစဉ်းငုံ စတင်စိုက်ပျိုးကြပြီး ပြောင်းကို နိုဝင်ဘာလတွင်ခူးပြီးဖေဖော်ဝါရီလတွင် ပဲစဉ်းငုံများခူးကြပါသည်။

ဝင်ငွေများအနေဖြင့် ပြောင်း နှင့် ပဲစဉ်းငုံ ရိတ်သိမ်းပြီးရောင်းသည့်လဖြစ်သော နိုဝင်ဘာလမှ ဖေဖော်ဝါရီလ တွင်ဝင်ငွေအများဆုံးရရှိသောလဖြစ်ပါသည်။ ကျန်သောလများတွင် နေ့စားအလုပ်များ သွားရောက်လုပ်ကိုင်ကြသောကြောင့် ဝင်ငွေအနည်းငယ်ရှိကြပါသည်။ ထွက်ငွေများ အနေဖြင့်စိုက်ပျိုးချိန်အတွက်မြေဩဇာများ ၊ မျိုးစေ့များဝယ် ရသောအချိန်တွင်ထွက်ငွေပိုများပါသည်။ ကျန်းမာရေးအနေဖြင့် မေလနှင့်ဇွန်လများတွင် ဝမ်းပျက်ဝမ်းလျော်အဖြစ်များပြီး နိုဝင်ဘာလနှင့် ဒီဇင်ဘာလများတွင်နှာစေးချောင်းဆိုးခြင်းနှင့် တုတ်ကွေးရောဂါ အဖြစ်များပါသည်။

ပျားကနဲကျေးရွာတွင် အဓိကပွဲတော်များအနေဖြင့် ခရစ္စမတ်ပွဲ နှင့် ကရင်နှစ်သစ်ကူးပွဲ စသည့်တို့ကို အဓိက ကျင်းပကြပါသည်။ ဧပြီလနှင့်မေလတွင်ရေတွင်း ရေခမ်းသောကြောင့် သောက်သုံးရေရှားပါးသောကာလဖြစ်ပါသည်။ သို့သော်လည်း ပျားကနဲကျေးရွာအတွက် ကျေးလက်ဦးစီးမှ ရေလှောင်ကန်တည်ဆောက်ပေးသောကြောင့် နွေရာသီတွင် သောက်သုံးရေ အဆင်ပြေလာခဲ့ရပါသည်။ ဇန်နဝါရီလ နှင့် ဖေဖော်ဝါရီလများတွင် သီးနှံများရိတ်သိမ်းပြီးသော အချိန် ဖြစ်သောကြောင့် အလုပ်ပါးသော အချိန်ဖြစ်ပါသည်။ ထိုအချိန်တွင် အချို့သောသူများမှာ နေ့စားပန်းရံ ၊ လက်သမား၊ ခဲကျင်း၊ အလုပ်များသွားရောက်လုပ်ကိုင်ခြင်းဖြင့် ကျေးရွာတွင်အမျိုးသားများက မိသားစု ဝင်ငွေရရှိစေရန် ပိုမိုအလုပ်လုပ်ကိုင်ကြပါသည်။ အမျိုးသမီးများသည် အိမ်မှုကိစ္စများတွင်သာပိုမို အချိန်ကုန်ကြသောကြောင့် ဝင်ငွေရရှိမှုနည်းပါသည်။ ထို့ကြောင့် စားဝတ်နေရေးလုံလောက်မှုမရှိပါ။ ထို့သို့လုံလောက်မှုမရှိသောကြောင့် ချေးငှားရပြီး သီးနှံထွက်သောအချိန်မှသာ အတိုးနှင့် ပြန်လည် ဆပ်ကြရပါသည်။ ထိုနည်းဖြင့်မိသားစုစားဝတ်နေရေးကို အဆင်ပြေစေရန် ဖြေရှင်းခဲ့ကြ ပါသည်။

အရင်းအမြစ်သုံးစွဲမှုပုံစံပြဇယား

ကျား

မ

ကျား + မ

ခြင်းကွင်း

ကြက်၊ဝက်မွေးမြူခြင်း

ဆိုင်ကယ်

ထော်လော်ဂျီ

အိမ်တွင်းမှု

တောင်ယာ

ထွန်စက်ကိုင်းရှည်

လမ်း၊ရေတွင်း

ကား

ဘုရားကျောင်း

ကွန်ပျူတာ

ဖုန်း

လှောင်ကန်

နွား၊နွားလှည်း

တီဗီ

အရင်းအမြစ်ထိန်းချုပ်မှု/ဆုံးဖြတ်မှုပုံစံပြဇယား

ကျား	မ	ကျား + မ
ခြင်းကွင်း	ကြက်၊ဝက်မွေးမြူခြင်း	ဆိုင်ကယ်
ထွန်စက်ကိုင်းရှည်	အိမ်တွင်းမှု	တောင်ယာ
ထော်လော်ဂျီ		တိပိ
နွား၊နွားလှည်း		လမ်း၊ရေတွင်း
ကား		ဘုရားကျောင်း
ကွန်ပျူတာ		ဖုန်း
		ရေလှောင်ကန်

အရင်းအမြစ်ထိန်းချုပ်မှုပုံစံဇယားသုံးသပ်ချက်

ပျားကန်ကျေးရွာရှိ အမျိုးသားများသည် စက်ပစ္စည်းများဖြစ်သော ထွန်စက်ကိုင်ရှင်၊ ထော်လော်ဂျီ၊ ဆိုင်ကယ် စသည့်တို့ကို အမျိုးသားများကသုံးစွဲပြီး အမျိုးသားများကိုယ်တိုင် ထိန်းချုပ်ကြပါသည်။ ထိုသို့ အမျိုးသားများသာ ထိန်းချုပ်သုံးစွဲခြင်းမှာ အမျိုးသားများသည် စက်ပစ္စည်းနှင့် ပတ်သက်ပြီး ပိုမိုနားလည်ပြီး ပြုပြင်တတ်သော ကြောင့်ဖြစ်သည်။ စက်ပစ္စည်း နှင့် ပတ်သက်ပြီးရောင်းဝယ်ရာတွင် အမျိုးသားများပိုမိုနားလည်သော ကြောင့် အမျိုးသားများ ကသာဆုံးဖြတ်ကြပါသည်။ အမျိုးသမီးများသည် ကြက်၊ ဝက် မွေးမြူရေး၊ စသည့်တို့ကို သုံးစွဲပြီး အမျိုးသမီးများကိုယ်တိုင် ထိန်းချုပ်ကြပါသည်။ ကျေးရွာရှိ အမျိုးသားများသည် လက်သမား၊ ပန်း ရံ ကျွမ်းကျင် သောသူများရှိပါသည်။ ဆိုင်ကယ်၊ တီဗီ၊ ဖုန်း၊ လယ်ယာ၊ အိမ်၊ ဘုရားကျောင်း၊ ရေလှောင်ကန်၊ နွား၊ နွားလှည်း စသည့်တို့ကို အမျိုးသား နှင့် အမျိုးသမီးအတူတကွ သုံးစွဲပြီး အတူတကွထိန်း ချုပ် ဆုံးဖြတ်ကြပါသည်။ ကြက်၊ ဝက်မွေးမြူရေးလုပ်ငန်းများကို အမျိုးသမီးများကသာထိန်းချုပ်သည်သာမက ကြက်၊ ဝက် ရောင်းဝယ်ရာတွင် လည်း အမျိုးသမီးများကသာဆုံးဖြတ်ဆောင်ရွက်ကြပါသည်။ ပြောင်းနှင့်ပဲစဉ်းငုံ ရောင်းဝယ်ရာ တွင် အမျိုးသားများမှသာ ဦးဆောင်ပြီးဆုံးဖြတ်ကြပါသည်။ ထိုသို့ဆုံးဖြတ်ခြင်းမှာ အမျိုးသားများသည် ဈေးနှုန်း အခြေ အနေ နှင့် ရောင်းချ ရမည့် နေရာများပိုမိုသိရှိကျွမ်းဝင်သောကြောင့်ဖြစ်ပါသည်။ ပိုင်ဆိုင်မှုအများစုကို အမျိုးသားနှင့် အမျိုးသမီး အတူတကွ သုံးစွဲထိန်းချုပ်ကြပါသည်။ ဆုံးဖြတ်ချက်ချရာတွင်လည်း အတူတကွ တိုင်ပင်ဆုံး ဖြတ်ကြ ပါသည်။ ကျေး ရွာရှိ အိမ်ထောင်စုများသည် အမျိုးသားဦးဆောင်သော အိမ်ထောင်စုများရှိ သကဲ့သို့ အမျိုးသမီးများ ဦးဆောင်သော အိမ်ထောင်စုများလည်းရှိပါသည်။ အမျိုးသမီးဦးဆောင်သော အိမ်ထောင်စု များ သည် လည်း တောင်ယာ လုပ်ငန်း များဖြင့် သာအသက်မွေးဝမ်းကြောင်းပြုကြပါသည်။ ကျေးရွာရှိ အမျိုးသမီးများအချို့သည် ပြောရဲဆိုရဲမရှိခြင်းနှင့် ဆုံးဖြတ်ချက် ချရာများတွင်အားနည်းနေပါသည်။ အမျိုးသမီးများကို ပိုမိုဦးစားပေး လက်တွဲ ခေါ်ခြင်းဖြင့် ကျေးရွာ၏လုပ်ငန်းများတွင်ပိုပြီး ပူးပေါင်းပါဝင်လာပြီး ပြောရဲဆိုရဲရှိလာမည်ဖြစ်သည်။

ပင့်ကူအိမ်သုံးသပ်ခြင်းပြပုံ

ပင့်ကူအိမ်သုံးသပ်ခြင်းပြပုံ

ဗျားတံ၊ ကျေးရွာ

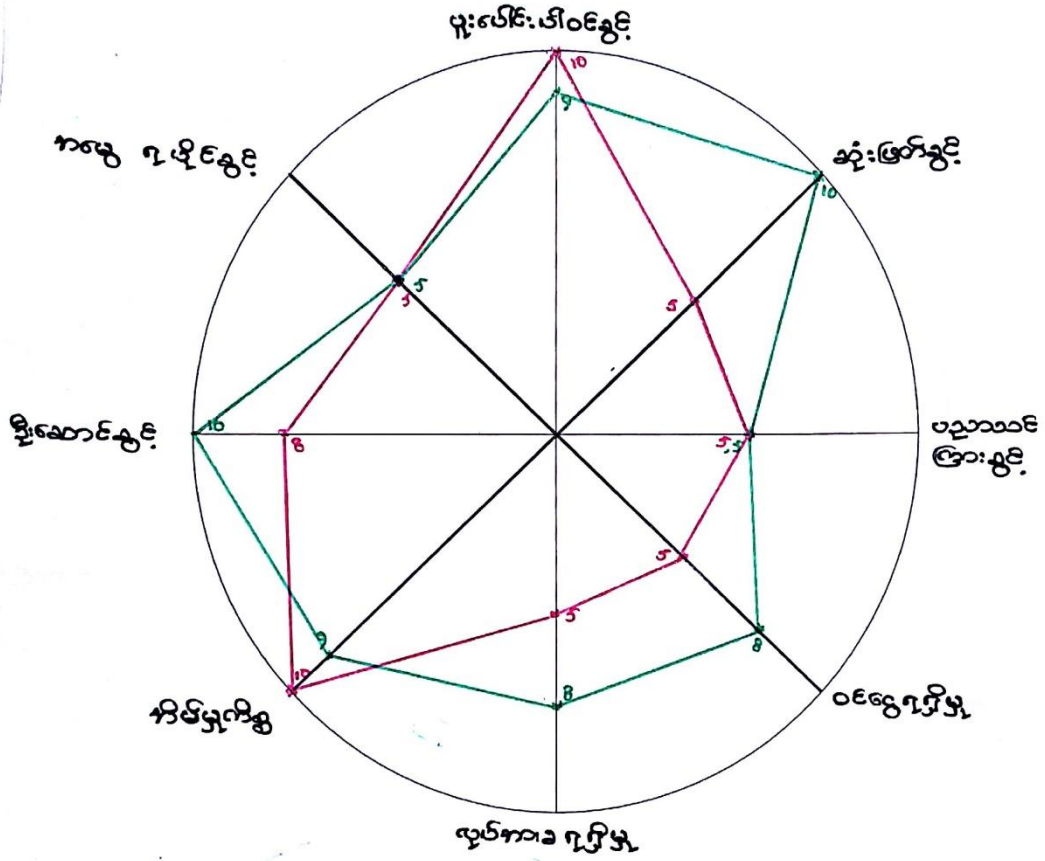

ပါဝင်ဆွေးနွေးသူ

ကျား- ၁၀

မ- ၁၃

မှတ်တမ်းတင်သူ

အမည် - ဒေါ်ခင်အေးလှိုင်

ရာထူး - လူထုစည်းစိမ်ရေးမှူး

ပင့်ကူအိမ် သုံးသပ်ချက်

ပျားကန်ကျေးရွာရှိ အမျိုးသမီးများသည် အိမ်မှုကိစ္စများနှင့် မိသားစု၏ ကျန်းမာရေးကိစ္စများနှင့်သာ ပိုမိုအချိန်ကုန်ကြသောကြောင့် ကျေးရွာ၏ဖွံ့ဖြိုးရေးလုပ်ငန်းများတွင် ဦးဆောင်မှု၊ ပါဝင်မှုများတွင် အမျိုးသားများထက် အားနည်းသောကြောင့်ဆုံးဖြတ်ချက်ချရာတွင် အားနည်းကြပါသည်။ ထိုသို့အိမ်မှုကိစ္စများနှင့်သာပိုမို အချိန်ကုန်နေကြသောကြောင့် ဝင်ငွေရသောလုပ်ငန်းများဆောင်ရွက်နိုင်ခြင်းမရှိခြင်းကြောင့် အမျိုးသမီးများအတွက် ဝင်ငွေရရှိမှုနည်းပါးကြပါသည်။ ထိုသို့ဝင်ငွေရရှိခြင်း နည်းသောကြောင့် အမျိုးသမီးများသည် ခြံအငှားလိုက်ရှင်းလင်းခြင်း လုပ်ငန်းများလုပ်ကိုင်ခြင်းဖြင့်ဝင်ငွေရရှိအောင် ဆောင်ရွက်ကြ ပါသည်။ ကျေးရွာတွင် အမျိုးသားနှင့် အမျိုးသမီး လုပ်အားခတန်းတူရရှိကြပါသည်။ သို့သော် အလုပ်လုပ်ရန် အမျိုးသမီးများ အခွင့်အရေးနည်းပါးလျက်ရှိပါသည်။ အတတ်ပညာ များလည်း အမျိုးသားများကဲ့သို့ မတတ်ကျွမ်းကြသဖြင့် လုပ်အားခ များများရသော ကျွမ်းကျင် အဆင့်များမလုပ်နိုင်ကြပဲ ရိုးရိုး လုပ်သားများအဖြစ်သာ လုပ်ကိုင်နိုင်ကြပါသည်။ ပျားကန် ကျေးရွာတွင် ရှေးရိုးစွဲအယူအဆကြောင့် အမွေရပိုင်ခွင့်တွင် အမျိုးသမီးများသည် အမွေ ရရှိခြင်းမရှိဘဲ အမျိုးသားသည်အမွေရပိုင်ခွင့်ရှိကြပါသည်။ ကျေးရွာ၏ သာရေး/နာရေးနှင့် လူမှုရေးနှင့်ဘာသာရေးများတွင်အမျိုးသားနှင့် အမျိုးသမီး အတူတကွ ပူးပေါင်းဆောင်ရွက်ကြ ပါသည်။ ကျေးရွာရှိအမျိုးသမီးများသည် အချို့မှာပြောရဲဆိုရဲရှိပြီး အချို့မှာ ပြောရဲဆိုရဲမှု အားနည်းနေကြပါသည်။ ထိုသို့အားနည်းခြင်းကြောင့် ကျေးရွာ၏လုပ်ငန်းများတွင် ဦးဆောင်မှု နှင့်ဆုံးဖြတ်ချက်ချရာတွင်အားနည်းနေကြပါသည်။ အမျိုးသမီးများကို အသိပညာပေး ဆွေးနွေးပွဲများနှင့် ရွာ၏လုပ်ငန်းများတွင် အမျိုးသမီးများကိုပိုမိုလက်တွဲခေါ်ရမည်ဖြစ်သည်။ ထို့ပြင်အမျိုးသမီးများကို ပိုမိုအားပေးပြီး ပြောရဲဆိုရဲရှိလာစေရန်ဆုံးဖြတ်ချက်များချနိုင်စေရန် နှင့် ဦးဆောင်နိုင်စေရန် ကူညီပံ့ပိုးပြီး အတူတကွလုပ်ဆောင်သွားရမည်ဖြစ်ပါသည်။

အဖွဲ့အစည်းချိတ်ဆက်မှု ပြပုံ(ကျေးရွာအတွင်း/အပြင်)

အဖွဲ့အစည်းချိတ်ဆက်မှု ပြပုံ(ကျေးရွာအတွင်း/အပြင်)

ဗားကန် ကျေးရွာ

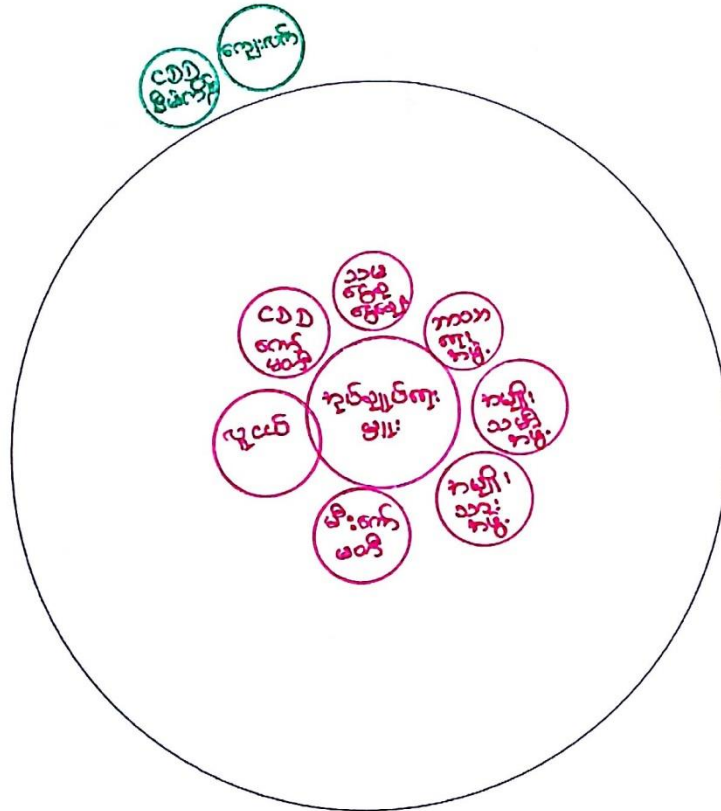

ဝါဂင်ဆွေးနွေးသူ

ကျား- ၁၀

မ- ၁၃

မှတ်တမ်းတင်သူ

အမည် - ဒေါ်ခင်စုတင်လှနီယင်

ရာထူး - လူဝင်စည်း၊ နှု၊ ကျေးဗား

ကျေးရွာချိတ်ဆက်မှု သုံးသပ်ချက်

ပျားကန်ကျေးရွာတွင် ကျေးရွာအတွင်းအဖွဲ့ အစည်းများအနေဖြင့် ရာအိမ်မှူး၊ လူငယ်အဖွဲ့ ၊ အမျိုးသားအဖွဲ့၊အမျိုးသမီးအဖွဲ့၊ ဘာသာရေးအဖွဲ့၊မီးကော်မတီ၊ CDDကော်မတီ၊ သမဇေဓုအဖွဲ့ စသည့်အဖွဲ့အစည်းများ ရှိပါသည်။ ။ထိုအဖွဲ့များအားလုံးသည် ကျေးရွာ၏ သာရေး/ နာရေး /ဘာသာရေးနှင့် လူမှုရေးလုပ်ငန်းများ တွင် အတူတကွချိတ်ဆက်ပြီးဆောင်ရွက်ကြပါသည်။ ။ကျေးရွာရှိ အဖွဲ့အစည်းများအားလုံးသည် ကျေးရွာဖွံ့ဖြိုးတိုးတက်ရေးအတွက် ချိတ်ဆက်ပြီး ဆောင်ရွက်ကြပါသည်။

CDD အဖွဲ့သည် ကျေးရွာတွင် ကော်မတီများဖွဲ့ပြီး ထိုကော်မတီများ ကို သင်တန်းများ ပေးခြင်းနှင့် ကျေးရွာလူထုများနှင့် တွေ့ဆုံကာ အစည်းအဝေးများကျင်းပပြီး ကျေးရွာအတွက် အမှန် တကယ်လိုအပ်လျက်ရှိသော လုပ်ငန်းများကိုဖော်ထုတ်ဆွေးနွေးခြင်း၊ လိုအပ်လျက်ရှိသော လုပ်ငန်းများ သည် အကျုံးဝင်သောလုပ်ငန်းဖြစ်ပါက တွက်ချက်ဆောင်ရွက်ပေးခြင်း စသောကျေးရွာဖွံ့ဖြိုးရေး လုပ်ငန်းများကို ဆောင်ရွက်ပေးလျက်ရှိပါသည်။ ။ ကျေးလက်ဦးစီးဌာနသည် ကျေးရွာတွင်ရေ လုံလောက်မှုရရှိစေရန် ရေသွယ်ခြင်းနှင့် ရေလှောင်ကန်တည်ဆောက်ပေးခြင်းဖြင့် ကျေးရွာ လူထုရေလုံလောက်မှုရရှိစေရန်ဆောင်ရွက်ပေးပါသည်။

ကျေးရွာစီ/ထောက်ကော်မတီဖွဲ့စည်းပုံဇယား

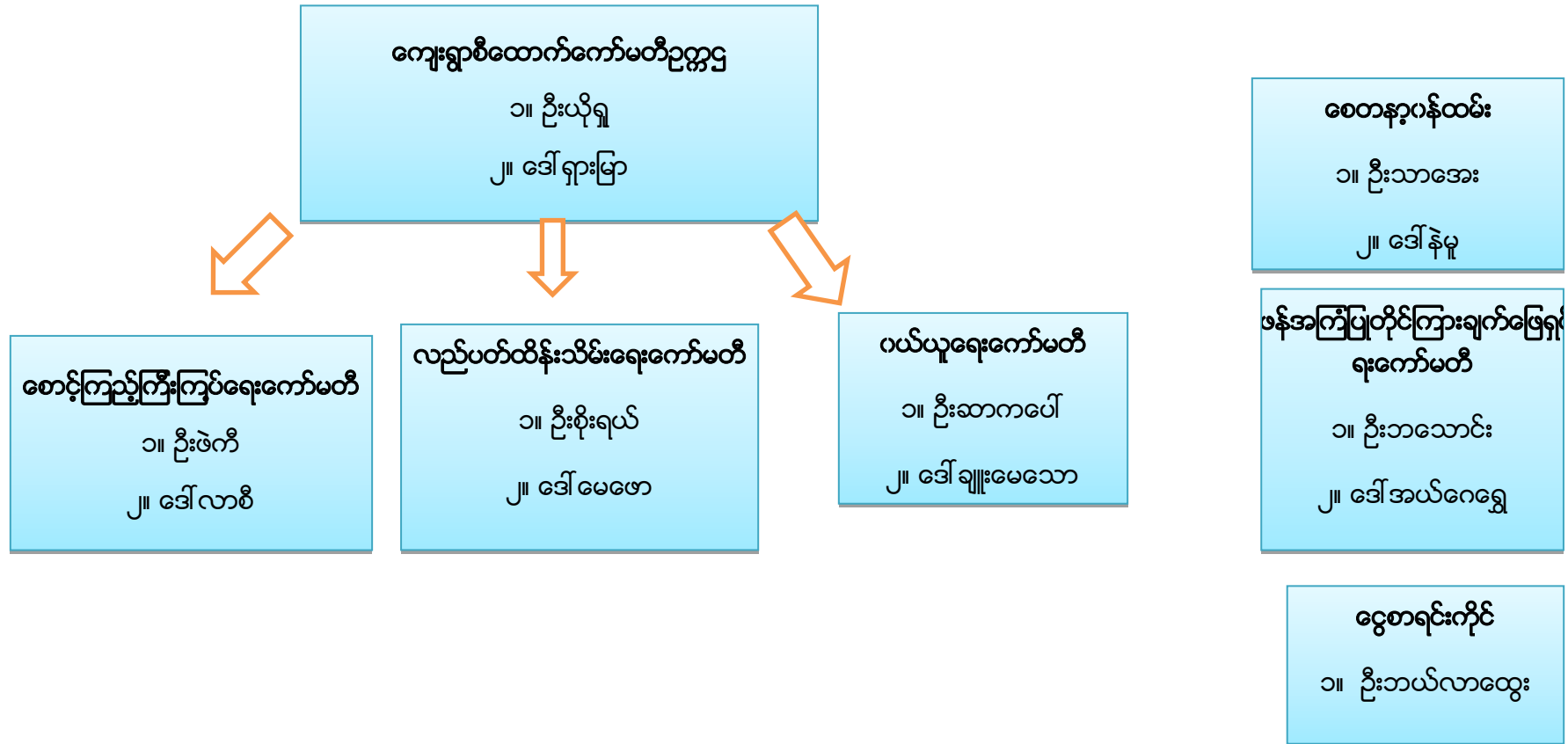

ပါဝင်ဆွေးနွေးသူ -

ကျား - ၁၀

မ- ၁၃

မှတ်တမ်းတင်သူ

အမည်- ဒေါ်ခရစ္စတင်းလုဒ်ငယ်

ရာထူး-လူထုစည်းရုံးရေးမှူး

ကျေးရွာအုပ်စုစီတောက်ကော်မတီဖွဲ့စည်းပုံဇယား

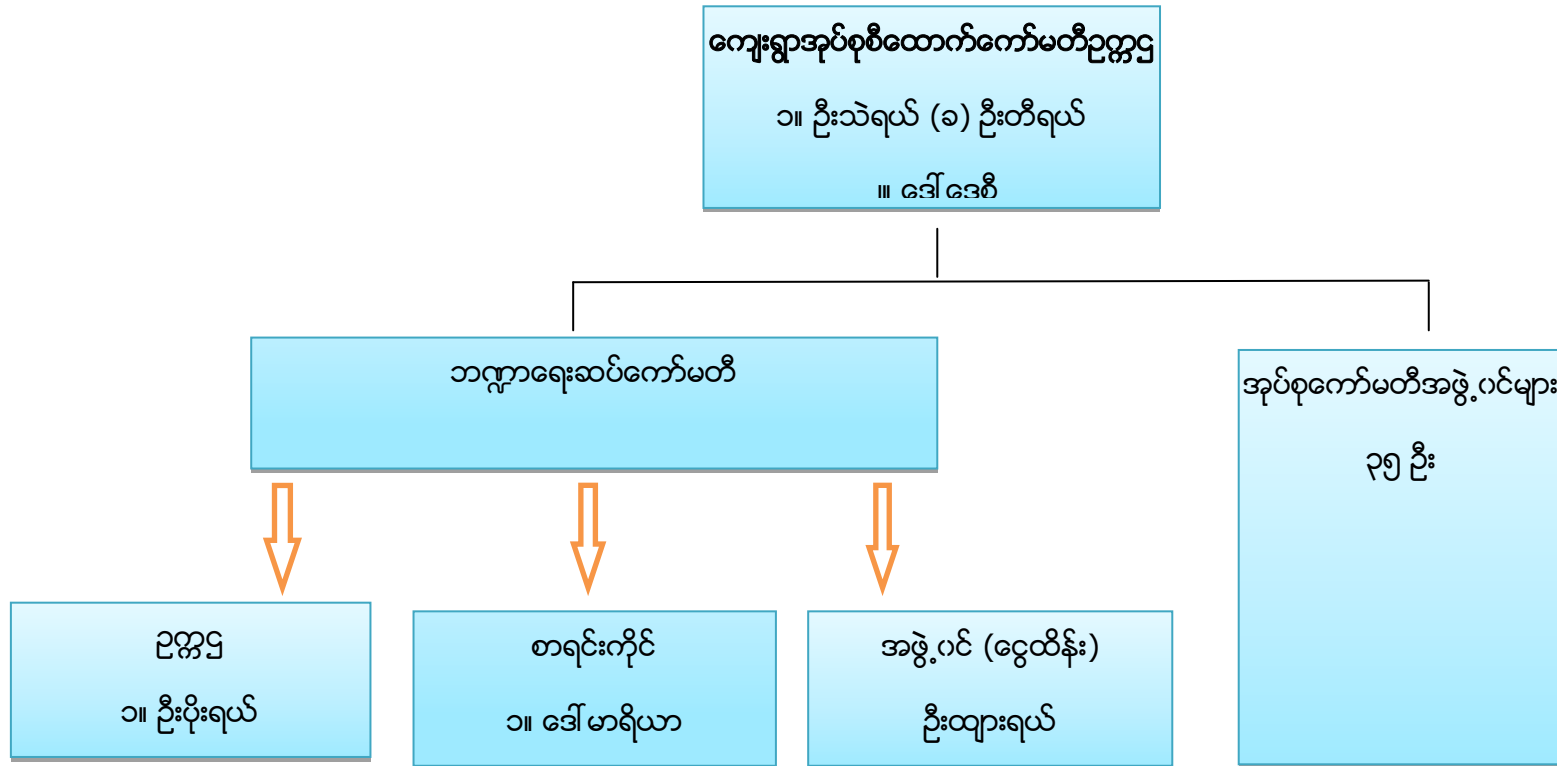

ပါဝင်ဆွေးနွေးသူ -

ကျား - ၁၀

မ - ၁၃

မှတ်တမ်းတင်သူ

အမည်- ဒေါ်ခရစ္စတင်းလုဒ်ငယ်

ရာထူး-လူထုစည်းရုံးရေးမှူး

အုပ်စုကော်မတီ အဖွဲ့ဝင်များ

စဉ်	ကျေးရွာအမည်	ကော်မတီဝင်အမည်	
		ကျား	မ
၁	ထေးပလော်ခူ	ဦးဖရေရယ်	ဒေါ်ထွေးမြာ
၂	မြေနီကုန်း	အုပ်စုဘဏ္ဍာရေးဆပ်ကော်မတီ	ဒေါ်မာရီစလင်း
၃	ပျားကန်	ဦးယိုရှု	ဒေါ်နော်ထူးစေး
၄	ထီးသူးကူး	အုပ်စုစီထောက်	ဒေါ်မာရီ
၅	(၃)မိုင်ပကြီ	ဦးပေါလူ	ဒေါ်ငါးမြာဝင်း
၆	မော်ချီးစုစည်း	ဦးယောဟန်	အုပ်စုစာရင်းကိုင်
၇	လင်ဖုံအောက်	ဦးမြင့်ခိုင်	ဒေါ်နန်းငဲ့မူ
၈	လင်ဖုံထက်	ဦးခွန်ကြူး	ဒေါ်နန်းခမ်းကျော်
၉	ဒေါ်ခေါ်ခူ	ဦးငါးရယ်	ညေးမြာ
၁၀	ကယန်းကြူ	အုပ်စုဘဏ္ဍာရေးဆပ်ကော်မတီ	ဒေါ်ဘဲမယ်
၁၁	ပဒါးညေး	ဦးပန်းစိန်	ဒေါ်ခင်စိန်
၁၂	လယ်ထွေရွာသစ်	ဦးတီးခွန်	ဒေါ်ရွှေကြာ
၁၃	လယ်ထွေရွာဟောင်း	ဦးမောင်ငယ်	ဒေါ်ပန်းငွေ
၁၄	နွားလဝိုးစံပြ	ဦးဘဲရယ်	ဒေါ်ဘယ်ရောနီကာ
၁၅	နွားလဝိုးရွာမ	ဦးကျော်မင်းသိုက်	ဒေါ်ညိုညိုစန်း
၁၆	ကယန်းသာယာတောင်	ဦးဒါးဝီ	အုပ်စုစီထောက်
၁၇	ထီရီ	ဦးမောင်ဦး	ဒေါ်လှဝင်းကြည်
၁၈	ကယန်းသာယာမြောက်	ဦးမီးနီ	ဒေါ်ရုသာ
၁၉	အောင်သပြေကုန်း	ဦးနေထိုင်း	ဒေါ်စီးကာ
၂၀	ကျောက်ကြီးတောင်	ဦးသန်းထွန်းလင်း	ဒေါ်ပြုံးရွှင်

ပုံစံ - ၀ - ၁ ကျေးရွာအခြေခံအချက်အလက်များ (Form PC 1)

လမ်းညွှန်ချက်၊ ကျေးရွာတစ်ရွာသို့ ပထမဆုံးမိတ်ဆက်ခရီးသွားရောက်သောအခါ လူထုစည်းရုံးရေးမှူးသည် ကျေးရွာ ခေါင်းဆောင်များအားကျေးရွာအချက်အလက်များကိုမေတ္တာရပ်ခံ၍တောင်းခံရသည်။ ဤအချက်အလက်များကိုစီမံကိန်းမိတ်ဆက်အစည်းဝေးမတိုင်မီတောင်းခံရမည်။ စီမံကိန်းမိတ်ဆက်အစည်းဝေးတွင် လူထုစည်းရုံးရေးမှူးသည် ဤအချက်အလက်များအား စစ်ဆေးပြီး မှန်ကန်အောင်ပြုလုပ်ရမည်။ ပြီးနောက်တွင် လူထုစည်းရုံးရေးမှူးမှ သတင်းအချက်အလက်ထံသို့ Tablets မှ တဆင့် ဖြည့်သွင်းရမည်။

ကျေးရွာခေါင်းဆောင် အမည် ဦး ချီးရှည်	ကျေးရွာခေါင်းဆောင်၏ ဖုန်းနံပါတ် ၀၅ - ၇၇၇ ၅၅၇ ၇၂၅၂	လူထုစည်းရုံးရေးမှူး၏အမည် - ဒေါ်ခန့်စွာတခါလှိုင်ယယ်
ပြည်နယ်၊တိုင်းဒေသကြီး ၊ မြို့နယ် ကယား ၊ ဟိုပန်း	ကျေးရွာအုပ်စု - နွားလှိုင်	ကျေးရွာ - ပွားကျို

က၊ လူဦးရေ

လူမျိုးစု	အိမ်ထောင်စုအရေအတွက်	ကိုးကွယ်သည့်ဘာသာ	အိမ်ထောင်စုအရေအတွက်
လူမျိုးစု (၁) ကလေး	၃	ဘာသာ(၁) - ခရစ်ယာန်	၂၄
လူမျိုးစု (၂) ကလေး	၄	ဘာသာ(၂) -----	
လူမျိုးစု (၃) ကလေး	၁	ဘာသာ(၃) -----	
(၄) ပရိုတေစတန် (၅) ကလေး	၂ ၁၄		
လူမျိုးစုရော -----		ဘာသာရော -----	
အခြား			
	အရေအတွက်		
မသန်စွမ်းသူများ	-		
သက်ကြီးရွယ်အိုများ (၆၅ နှစ် နှင့် အထက်)	၄		
စစ်ဘေးရှောင်			
	အမျိုးသား(အရေအတွက်)	အမျိုးသမီး(အရေအတွက်)	စုစုပေါင်းအရေအတွက်
လူဦးရေ	၇၁	၇၀	၁၄၁
လူမျိုးစု (၁) ကလေး	၉	၇	၁၆
လူမျိုးစု (၂) ကလေး	၁၂	၁၉	၃၁
လူမျိုးစု (၃) ကလေး (၄) ပရိုတေစတန်	၃ ၅	၄ ၅	၇ ၁၀
အခြား (၅) ကလေး	၄၂	၃၅	၇၇
အိမ်ထောင်ဦးစီး	၂၀	၄	၂၄

(ခ) အခြေခံအဆောက်အအုံ အသုံးအဆောင်များ

စာသင်ကျောင်း	အမှတ် ခြံပိ	ကျန်းမာရေး	အမှတ် ခြံပိ	ဘာသာရေးအဆောက် အအုံများ	အမှတ် ခြံပိ
အထက်တန်းကျောင်း	<input type="checkbox"/>	ဆေးရုံ	<input type="checkbox"/>	စေတီ	<input type="checkbox"/>
အလယ်တန်းကျောင်း	<input type="checkbox"/>	ကျန်းမာရေးဌာန	<input type="checkbox"/>	ဘုန်းကြီးကျောင်း	<input type="checkbox"/>
မူလတန်းကျောင်း	<input type="checkbox"/>	ကျန်းမာရေးဌာနခွဲ	<input type="checkbox"/>	ဟိန္ဒူဘုရားကျောင်း	<input type="checkbox"/>
မူကြိုကျောင်း	<input type="checkbox"/>	ဆေးပေးခန်း	<input checked="" type="checkbox"/>	ခရစ်ယာန်ကျောင်း	<input checked="" type="checkbox"/>
အခြား	<input type="checkbox"/>	အခြား	<input type="checkbox"/>	ဗလီ	<input type="checkbox"/>
				အခြား	<input type="checkbox"/>
မှတ်ချက်		မှတ်ချက်		မှတ်ချက်	

(ဂ) ကျွမ်းကျင်သူများမှတ်တမ်း (ကျေးရွာတွင်နေထိုင်သော သို့မဟုတ် တခြားရွာမှလာရောက်သောကျွမ်းကျင်သူများ)

(ခ) စာသင်ကျောင်း		(၂) ကျန်းမာရေး			(၃) လက်မှုပညာရှင်		
	ရွာတွင်နေ ထိုင်သူ	အခြားရွာမှ လာသူ		ရွာတွင်နေ ထိုင်သူ	အခြား ရွာမှ လာသူ	ရွာတွင် နေထိုင်သူ	အခြားရွာ မှလာသူ
မူလတန်းပြဆရာ/မ	<input type="checkbox"/>	<input type="checkbox"/>	ဆရာဝန်	<input type="checkbox"/>	<input type="checkbox"/>	လက်သမား	<input checked="" type="checkbox"/>
အထက်တန်းပြဆရာ/မ	<input type="checkbox"/>	<input type="checkbox"/>	လက်ထောက် ကျန်းမာရေးမှူး	<input type="checkbox"/>	<input type="checkbox"/>	ပန်းရံ	<input checked="" type="checkbox"/>
အလယ်တန်းပြဆရာ/မ	<input type="checkbox"/>	<input type="checkbox"/>	အမျိုးသမီးကျန်းမာရေး ဆရာမ	<input type="checkbox"/>	<input type="checkbox"/>	လျှပ်စစ်ကျွမ်းကျင် မီးသမား	<input type="checkbox"/>
မူကြိုဆရာ/မ	<input type="checkbox"/>	<input type="checkbox"/>	သားဖွားဆရာမ	<input type="checkbox"/>	<input type="checkbox"/>	ရေပိုက်သွယ်သူ	<input type="checkbox"/>
အခြား	<input type="checkbox"/>	<input type="checkbox"/>	ပြည်သူ့ကျန်းမာရေးလုပ်သား	<input type="checkbox"/>	<input type="checkbox"/>	စက်ပြင်ဆရာ	<input type="checkbox"/>
မှတ်ချက်	မှတ်ချက်			မှတ်ချက်			

(ဃ) ကျေးရွာသို့ ရောက်ရှိနိုင်သည့်လမ်းအခြေအနေ / ကျေးရွာတစ်ရွာသည် ၎င်း၏ကျေးရွာအုပ်စုနှင့် ဆက်သွယ်ထားသော လမ်းအခြေအနေ (အောက်ပါတို့ကိုပိုင်းပါ)

ကျောက်ကြမ်းလမ်း: ကတ္တရာလမ်း ကွန်ကရစ်လမ်း: မော်တော်ဆိုင်ကယ်လမ်း:
 ကျောက်ခင်းလမ်း: မြေသားလမ်း လူသွားလမ်း: အခြား: _____

(င) ကျေးရွာဖွံ့ဖြိုးမှုစီမံချက်

ပိုင်းပါ

(၁) လူထုဗဟိုပြုစီမံကိန်းမစတင်မီ ဤကျေးရွာတွင်ကျေးရွာဖွံ့ဖြိုးမှု စီမံချက်ရှိခဲ့ပါသလား?

ရှိပါသည်/မရှိပါ/မသိပါ

(၂) ရှိခဲ့ပါလျှင် ဤစီမံချက်ကို မည်သည့် ဝန်ထုပ်တွင်ပြင်ဆင်ခဲ့ပါသနည်း?

နှစ်-----/မသိပါ

(၃) ဤစီမံချက်ကို ဖြန့်နယ်မှုအတည်ပြုခဲ့ပါသလား?

ပြုခဲ့ပါသည်/မပြုခဲ့ပါ /မသိပါ

(စ) ခရီးအကွာအဝေး

(၁) ဤကျေးရွာ၏ဗဟိုမှ၎င်းကျေးရွာအုပ်စု၏ဗဟိုအထိခရီးမိုင်မည်မျှကွာဝေးသနည်း? မိုင်---၁---/မသိပါ

(၂) ဤကျေးရွာမှ ၎င်းကျေးရွာအုပ်စုဗဟိုအထိသွားလာရာတွင်ကြာမြင့်သည့်အချိန်၊

ခြောက်သွေ့ရာသီတွင်ကြာချိန် ၀၀:၁၅ -----ထော်လာဂျီ/မော်တော်ဆိုင်ကယ်/ခြေလျင်/လား/မော်တော်ဘုတ်/ အခြား -----

မိုးရာသီတွင်ကြာချိန် ၀၁:၁၅ -----ထော်လာဂျီ/မော်တော်ဆိုင်ကယ်/ခြေလျင်/လား/မော်တော်ဘုတ်/ အခြား -----

(ဆ) ဖတ်ဝန်းကျင်ဆိုင်ရာသဘာဝဘေးအန္တရာယ်

ဤကျေးရွာတွင်ကြေးခြင်းကိုသို့ သဘာဝဘေးအန္တရာယ်ကျရောက်ဖူးခြင်း ရှိပါသလား။

မရှိပါ ရှိပါသည် ရှိလျှင်ဖော်ပြပါ-----

(ဇ) ကျေးရွာတွင် ဖွဲ့စည်းထားသော အဖွဲ့အစည်းများ

လူထုဗဟိုပြုစီမံကိန်းမတိုင်မီ ဤကျေးရွာတွင် ကျေးရွာဖွံ့ဖြိုးရေးအတွက် အစိုးရ(သို့)ရွာသားများကိုယ်တိုင်(သို့) စီမံကိန်းတစ်ခုခုမှ ဖွဲ့စည်းထားသည့် အဖွဲ့အစည်းများရှိပါသလား။ မရှိပါ .

(၁) -----

(၂) -----

(ဈ) အထွေထွေအုပ်ချုပ်ရေး ဦးစီးဌာန (GAD) မှ မှတ်တမ်းတင်ထားခြင်း

ဤကျေးရွာသည် အထွေထွေအုပ်ချုပ်ရေး ဦးစီးဌာန (GAD) မှ မှတ်တမ်းတင်ထားမှု ရှိပါသလား။

မရှိပါ ရှိပါသည်

ကျေးရွာခေါင်းဆောင်

အမည် ဦးစိုး၊ ဂျပန်

လက်မှတ် နဝေ နေ့စွဲ ၂၅.၉.၂၀၁၉

လူထုစည်းရုံးရေးမှူး

အမည် ဒေါ်ခင်အောင်၊ လွန်ဇော်

လက်မှတ်  နေ့စွဲ ၂၇.၉.၂၀၁၉

ပုံစံ - စ-၂ - စီမံကိန်းစက်ဝန်းအချိန်ဇယား (PC 2)

လင်ညွှန်ချက်၊ သက်ဆိုင်ရာလူထုစည်းရုံးရေးမှူး/လက်ထောက်နည်းပညာမှူးများမှ စီမံကိန်းစက်ဝန်းအဆင့်တစ်ခုစီပြီးစီးတိုင်းကျေးရွာနှင့် ကျေးရွာအုပ်စုအတွက် ဤပုံစံကိုဖြည့်သွင်းရမည်။								
စည်းရုံးရေးမှူး/လက်ထောက်နည်းပညာရေးမှူးဝန်ထမ်း အမည် - ဒေါ်အေးအေးအေး၊ လှိုင်လှိုင်၊ ဒေါ်အိမ်အိမ်								
နေ့စွဲ			စက်ဝန်းအားအမှတ်ခြစ်ပါ <input type="checkbox"/> စက်ဝန်း(၁) <input type="checkbox"/> စက်ဝန်း(၂) <input type="checkbox"/> စက်ဝန်း(၃) <input type="checkbox"/> စက်ဝန်း (၄)					
ပြည်နယ်/ခရိုင် ကယား	မြို့နယ် - ကျွန်းကျွန်း		ကျေးရွာအုပ်စု - ခွားလင်း			ကျေးရွာ - ပျားကန်		
စီမံကိန်းဆောင်ရွက်မှုအဆင့်များ	နေ့စွဲ		အစည်းအဝေးတွင်တက်ရောက်သူအရေအတွက်					
	စတင်သည့်နေ့	ပြီးဆုံးသည့်နေ့	အမျိုးသားအရေအတွက်	အမျိုးသမီးအရေအတွက်	အိမ်ထောင်စုအရေအတွက်	လူမျိုးစုတက်ရောက်သူအရေအတွက်နှင့် လူမျိုးစုအမည်	အိမ်ထောင်စုပေါင်း	အိမ်ထောင်စု %
၁။ ကျေးရွာစီမံကိန်း မိတ်ဆက်အစည်းအဝေး	၂၄.၉.၁၉	၂၄.၉.၁၉	၅၀	၁၃	၂၃	၄၁၅ ၅၈၁ ၅၅၅	၂၄	၉၅.၈%
၂။ ကျေးရွာဖွံ့ဖြိုးရေး စီမံချက်ရေးဆွဲခြင်း အစည်းအဝေး	၂၄.၉.၁၉	၂၄.၉.၁၉	၅၀	၁၃	၂၃	၅၅၅ ၅၅၅ ၅၅၅	၂၄	၉၅.၈%
၃။ ကျေးရွာအုပ်စု လုပ်ငန်းဆုံး ဖြတ်ချက်ချသည့်အစည်းအဝေး	၄.၁၁.၁၉	၄.၁၁.၁၉	၄၄	၃၂	၇၆	၅၅၅ ၅၅၅ ၅၅၅		
၄။ မြို့နယ်အဆင့်စီမံကိန်းရေးဆွဲရေးနှင့် အကောင်အထည်ဖော်ရေးကော်မတီ၏ စီမံကိန်းသုံးသပ်မှုအစည်းအဝေး	၁၁.၁၂.၁၉	၁၁.၁၂.၁၉	မလို	မလို	မလို	မလို		
၅။ မြို့နယ် စီမံကိန်းရေးဆွဲရေးနှင့်အကောင်အထည်ဖော်ရေးကော်မတီ၏ဆုံးဖြတ်မှုကို ရွာသို့အသိပေးအကြောင်းကြားသည့်အစည်းအဝေး	၁၄.၁၂.၁၉	၁၄.၁၂.၁၉	၇	၁၄	၂၁	၅၅၅ ၅၅၅ ၅၅၅		

၇၁၄၂၁

၆။ စီမံကိန်းလုပ်ငန်းခွဲစီမံချက်ရေးဆွဲခြင်း အစည်းအဝေး	မလို	မလို	မလို	မလို	မလို	မလို	မလို	မလို																				
၆.၁။ စီမံကိန်းလုပ်ငန်း အကောင်အထည်ဖော် ရေးအစီအစဉ် ရေးဆွဲခြင်း	၁၄.၁၂၅၂၀	၁၄.၂၅၅၀	၇	၁၇	၂၁	<table border="0"> <tr><td>က</td><td>မ</td><td>၀</td><td></td></tr> <tr><td>၅</td><td>၁၀</td><td>၁၅</td><td>ကယ</td></tr> <tr><td>-</td><td>၁</td><td>၁</td><td>ကရ</td></tr> <tr><td>၁</td><td>-</td><td>၁</td><td>ကယ</td></tr> <tr><td>၁</td><td>၃</td><td>၄</td><td>ကယ</td></tr> </table>	က	မ	၀		၅	၁၀	၁၅	ကယ	-	၁	၁	ကရ	၁	-	၁	ကယ	၁	၃	၄	ကယ	၂၄	
က	မ	၀																										
၅	၁၀	၁၅	ကယ																									
-	၁	၁	ကရ																									
၁	-	၁	ကယ																									
၁	၃	၄	ကယ																									
၆.၂။ ဂယ်ယူရေးအစီအစဉ် ရေးဆွဲခြင်း	၁၄.၁၂၅၅၀	၁၄.၁၂၅၅၀	၇	၁၄	၂၁	၇၁၄၂၁	၂၄																					
၆.၃။ ဘဏ္ဍာရေးကုန်ကျမှု လျာထားအစီအစဉ် ရေးဆွဲခြင်း	၁၄.၁၂၅၅၀	၁၄.၁၂၅၅၀	၇	၁၄	၂၁		၂၄																					
၆.၄။ ပြင်/ထိန်းအစီအစဉ် ရေးဆွဲခြင်း	၁၄.၁၂၅၅၀	၁၄.၁၂၅၅၀	၇	၁၄	၂၁		၂၄																					
၇။ စီမံကိန်းလုပ်ငန်းခွဲ တိုးတက်မှု စောင့်ကြည့် အစည်းအဝေး	မလို	မလို	မလို	မလို	မလို	မလို	မလို	မလို																				
၇.၁။ အစည်းအဝေး ပထမအကြိမ်																												
၇.၂။ အစည်းအဝေး ဒုတိယအကြိမ်																												
၇.၃။ အစည်းအဝေး တတိယအကြိမ်																												
၈။ စီမံကိန်းလုပ်ငန်းခွဲ အပြီးသတ်စစ်ဆေးခြင်း အစည်းအဝေး																												
၉။ လူထုစစ်ဆေးပွဲအစည်းအဝေး																												

ပထမနှစ်စက်ဝန်း ကျေးရွာဖွံ့ဖြိုးရေးဦးစားပေး အစီအစဉ်

ပုံစံ - ၈ - ၃ ကျေးရွာဖွံ့ဖြိုးရေး ဦးစားပေးအစီအစဉ် (Form PC 3)

လမ်းညွှန်ရွက်	အဆင့်(၃)	ကျေးရွာပျက်မှန်းချက်အစဉ်အဆင့်၊ ငြိမ်းဆုံးသောအခါ ကျေးရွာစီမံကိန်း အထောက်အကူပြု စက်မတီသည် လူထုစည်းရုံးရေးပူးအကူအညီဖြင့် ဤပုံစံကိုပြည့်စုံအောင် ဖြည့်သွင်းရမည်။
လူထုစည်းရုံးရေးပူး/ဝန်ထမ်း အမည် ခင်မောင်ထွန်းအောင်		
ခန့်တွဲ	၁၃.၂.၂၀၁၇	စက်ဝန်းအား အမှတ်ဖြစ်ပါ (✓) မှ စက်ဝန်း(၁) □ စက်ဝန်း(၂) □ စက်ဝန်း(၃) □ စက်ဝန်း(၄)
ပြည်နယ်/တိုင်း	ကယား	မြို့နယ်/လွှဲပြောင်း ကျေးရွာအုပ်စု နားလင်း ကျေးရွာ ပျားကန်

က။ အခက်အခဲအတားအဆီးများအားဆွေးနွေးခြင်း - ယခုလက်ရှိအခြေအနေတွင် ဤကျေးရွာဖွံ့ဖြိုးတိုးတက်ရေးအတွက် အဓိက အခက်အခဲအတားအဆီးများသည် မည်သည်များဖြစ်ပါသနည်း။ (အမျိုးသား/သမီး အနည်းဆုံးအခက်အခဲ ၅ ခုစီဖော်ပြပါ)

အမျိုးသား အဖွဲ့မှ တင်ပြသောအခက်အခဲအတားအဆီးများ	အမျိုးသမီး အဖွဲ့မှတင်ပြသောအခက်အခဲအတားအဆီးများ
၁ - အလယ်အလတ် အတည်တကျ စဉ်းစားခဲ့သည့် အတွက် ရပ်ဝေးရှိ အလုပ်သွားလျက်	၁ - မိုးရာသီတွင် ရွာတွင်းလမ်းများ သွားလာရန်ခက်ခဲခြင်း
၂ - လုပ်ကိုင်မှု ခြင်း	၂ - စားဝတ်ရေးစားဆိုင်ရာအခြေအနေအထား ခက်ခဲခြင်း
၃ - အလုပ်အဝေး ပြုလုပ်ရန် ရှေးရာခက်ခဲခြင်း	၃ - အချို့မီးမယူနိုင်ခြင်း
၄ - ဗျာဓိပတ်မီ လုံလောက်မှုမရှိခြင်း	၄ - ကလေးများ၏ ပညာရေး ထောက်ပံ့မှုအား ပိုနည်းခြင်း
၅ - မိုးရာသီတွင် ရွာတွင်းလမ်းများ သွားလာရန် ခက်ခဲခြင်း	၅ - အမျိုးသမီးများ အိမ်ခြေကိစ္စနှင့် အချိန်ကုန်ပြိုင်းစွာ ရသော အလုပ်မလုပ်နိုင်ခြင်း

ခ။ မျှော်မှန်းခြင်း - နောင်လာမည့် (၅) နှစ် အတွင်း ကျေးရွာဖွံ့ဖြိုးရေး မျှော်မှန်းလျာထားချက်များအား တင်ပြပါ။

အမျိုးသားအဖွဲ့မှ တင်ပြသောမျှော်မှန်းချက်များ	အမျိုးသမီးအဖွဲ့မှ တင်ပြသောမျှော်မှန်းချက်များ
၁ - အလုပ်အဝေး ခရီးမဆောင်ရွက်ရန်	၁ - ရွာတွင်းလမ်းများ ကောင်းမွန်လာရန်
၂ - အလုပ်အကိုင် အခွင့်အလမ်းများ ရရှိရန်	၂ - ရွာထဲသို့ မီးရထားရရှိရန်
၃ - ဗျာဓိပတ်မီ ဆေးကုသမှု ရရှိရန်	၃ - အိမ်တွင်း မြေသစ်တန်းများ ရရှိရန်
၄ - ရွာတွင်းလမ်းများ ကောင်းမွန်လာရန်	၄ - အလုပ် အလေးပြုလုပ်သော ရာစုရရှိရန်
၅ - မိုးမခပ်ရာ နှင့် အထက်တန်း ကျောင်းရရှိ	၅ - အခြေခံဝန်ထောက် ရရှိရန်

ဂ။ လူထုစီမံကိန်း၏ လာမည့် (၄) နှစ်အတွက် အကန့်အသတ်ခံသော ဦးစားပေး ဖွံ့ဖြိုးတိုးတက်မှု လုပ်ငန်း အစီအစဉ်များအားဖော်ပြပါ။

အဆင့်	ကျေးရွာအတွက် ဦးစားပေး ဖွံ့ဖြိုးတိုးတက်မှု လုပ်ငန်းစဉ်များ	အဆိုပြုသူ (အမျိုးသားများ/ အမျိုးသမီးများ/ အမျိုးသား+ အမျိုးသမီး)	ခန့်မှန်းကုန်ကျ စရိတ်	အကျိုးခံစားခွင့်ရှိသူ ခန့်မှန်းခြေ အရေအတွက်
၁	ရွာတွင်းလမ်း	က+မ	၁၂၅ သိန်း	၁၃၇
၂	အခမဲ့ဝေခံ ခရီးမဆောင်အသစ်တည်ဆောက်	က+မ	၁၀ သိန်း	၁၃၇
၃	အခြေခံဝန်ထောက်အသစ်တည်ဆောက်	က+မ	-	၁၃၇
၄	မူကြမ်းကျောင်း အသစ်တည်ဆောက်	မ	၄၀ သိန်း	၁၃၇
၅				

၁၁။ လူထုစီမံကိန်း၏ လာမည့် (၄) နှစ်အတွက် အကဲဖြတ်ပေးသော ဦးစားပေး ပုံနှိပ်တိုင်းထုတ်မှု လုပ်ငန်း အစီအစဉ်များအားဖော်ပြပါ။

အစဉ်	ကျေးဇူးတင်ထွက် ဦးစားပေး ပုံနှိပ် တိုင်းထုတ်မှု လုပ်ငန်းစဉ်များ	အဆိုပြုသူ (အမျိုးသားများ/ အမျိုးသမီးများ/အမျိုးသား+ အမျိုးသမီး)	အခန်းကဏ္ဍ
၁	စက်တိုက်တို့ ခွဲဖြတ်	က + င	
၂	အိမ်ထောင် ဖွဲ့စည်းရေး	က	
၃	အလုပ်အကိုင် အဖွဲ့ စည်း	က	
၄	အထက်တန်းကျောင်း ထားရှိရေး	က	
၅	ပျံ့နှံ့တင်ဆောင်	က	

မေဏိမောင်၊ ကျေးဇူးစီမံကိန်းအထောက်အကူပြုကော်မတီမှ အတည်ပြုသည်။

အမည် ----- မေဏိမောင် (က) ----- လက်မှတ် -----  ----- ၀၃.၉.၂၀၁၇ -----

ဒုတိယနှစ်စက်ဝန်း ကျေးရွာဖွံ့ဖြိုးရေး ဦးစားပေး အစီအစဉ်

ပုံစံ - ၈ - ၃ ကျေးရွာဖွံ့ဖြိုးရေး ဦးစားပေးအစီအစဉ် (Form PC 3)

လမ်းညွှန်ချက်၊ အဆင့်(၃) ကျေးရွာမှော်မှန်းချက်အစည်းအဝေး ပြီးဆုံးသောအခါ ကျေးရွာစီမံကိန်း အထောက်အကူပြု ကော်မတီသည် လူထုစည်းရုံးရေးမှူးအကူအညီဖြင့် ဤပုံစံကိုပြည့်စုံအောင် ဖြည့်သွင်းရမည်။

လူထုစည်းရုံးရေးမှူး/ဝန်ထမ်း အမည် ဒေါ်ဇော်ထူးထူးအောင်	
ဇနီးဖွဲ့ ၃၃.၁၀.၂၀၁၇	စက်ဝန်းအား အမှတ်ခြစ်ပါ (✓) <input type="checkbox"/> စက်ဝန်း(၁) မဟုတ်ဝန်း(၂) <input type="checkbox"/> စက်ဝန်း(၃) <input type="checkbox"/> စက်ဝန်း(၄)
ပြည်နယ်/တိုင်း ကယား	မြို့နယ်/မြို့နယ် ကျေးရွာအုပ်စု စွာတွင်း ကျေးရွာ ဖျားကန်

က။ အခက်အခဲအတားအဆီးများအားဆွေးနွေးခြင်း - ယခုလက်ရှိအခြေအနေတွင် ဤကျေးရွာဖွံ့ဖြိုးတိုးတက်ရေးအတွက် အဓိက အခက်အခဲအတားအဆီးများသည် မည်သည်များဖြစ်ပါသနည်း။ (အမျိုးသား/သမီး အနည်းဆုံးအခက်အခဲ ၅ ခုစီဖော်ပြပါ)

အမျိုးသား အဖွဲ့မှ တင်ပြသောအခက်အခဲအတားအဆီးများ		အမျိုးသမီး အဖွဲ့မှ တင်ပြသောအခက်အခဲအတားအဆီးများ	
၁	ကျေးရွာတွင်း အစည်းအဝေး ပြုလုပ်ရန် နှင့် သာရေး နာရေး များ ဆောင်ရွက်ရန်	၁	ရွာတွင်း ယင်း များ သွားလာရန် ဆက်ခံခြင်း
၂	ရန်ကင်းရှင် ဖြစ်ခြင်း	၂	- စားထုတ်ရေး အဆင်မပြေခြင်း၊ ကြောင့် အိမ်ထောင်စု အချို့ မီးရှို့သောအခက်အခဲရှိခြင်း
၃	- မိုးရာသီတွင် ရွာတွင်း ယင်း များ သွားလာ	၃	- ကျေးရွာတွင် ရွာ ထုံးကျွတ် သင်တန်း အစည်းအဝေး
၄	ရန်ဆက်ခံခြင်း	၄	ပြုလုပ်ရန် ရန်ကင်းရှင် ဖြစ်ခြင်း
၅	- ကျွမ်းမာရေး ထက်လျှမ်း ဖိနှိမ်မှုရှိခြင်း	၅	- ကလေး သူငယ်များ မတူညီတူညီမျှ အားပေး
၆	- လျှပ်စစ်မီး လုံလောက်စွာ မရှိခြင်း	၆	စာပတ်ရန် ရန်ကင်းရှင် ဖြစ်ခြင်း
၇	သဖြင့် ကလေးများ ပညာရေး အတွက်	၇	- မူကြို အရွယ် ကလေး များ အတွက် ပညာ
၈	ဆက်ခံခြင်း	၈	သင်္ကြာရန် အခက် အခဲ ရှိခြင်း
၉	- ကျေးရွာတွင် ရေခြောက် မကောင်းခြင်း	၉	
၁၀	ရေလုပ်သောကြောင့် ကလေး များ သွား	၁၀	

.. လာရန်ဆက်ခံခြင်း
ခ။ မှော်မှန်းခြင်း - နောင်လာမည့် (၅) နှစ် အတွင်း ကျေးရွာဖွံ့ဖြိုးရေး မှော်မှန်းလျာထားချက်များအား တင်ပြပါ။

အမျိုးသားအဖွဲ့မှ တင်ပြသောမှော်မှန်းချက်များ		အမျိုးသမီးအဖွဲ့မှ တင်ပြသောမှော်မှန်းချက်များ	
၁	အစည်းအဝေး ပြုလုပ်ရန် ရန်ကင်းရှင်	၁	ရွာတွင်း ယင်း များ အဆင်မပြေသွားလာရန်
၂	- ရွာတွင်း ယင်း များ အဆင်မပြေသွား	၂	- ရွာတွင်း အား ထုံး မီး ရှိရန်
၃	လာရန်	၃	- အစည်းအဝေး များ ပြုလုပ်ရန် ရန်ကင်းရှင်
၄	- လျှပ်စစ်မီး လုံလောက်စွာ အိမ်တွင်း	၄	- ကလေး သူငယ်များ စာပတ်ရန် ရန်ကင်းရှင် ဖြစ်ခြင်း
၅	ရရှိရန်	၅	- မူကြို အရွယ် ကလေး သူငယ်များ ပညာရေး ကြား
	- ကျွမ်းမာရေး ထက်လျှမ်း ဖိနှိမ်မှုရှိရန်	၆	ရန်ကင်းရှင် ဖြစ်ခြင်း
	- ရေလုံလောက်ခြင်း များ တံတားများ	၇	
	ကောင်းမွန်လာရေးရန်	၈	
		၉	
		၁၀	

ဂ။ လူထုစီမံကိန်း၏ လာမည့် (၄) နှစ်အတွက် အကျိုးဝင်သော ဦးစားပေး ဖွံ့ဖြိုးတိုးတက်မှု လုပ်ငန်း အစီအစဉ်များအားဖော်ပြပါ။

အဆင့်	ကျေးရွာအတွက် ဦးစားပေး ဖွံ့ဖြိုးတိုးတက်မှု လုပ်ငန်းစဉ်များ	အဆိုပြုသူ (အမျိုးသားများ/ အမျိုးသမီးများ/အမျိုးသား+ အမျိုးသမီး)	ခန့်မှန်းကုန်ကျ ဝရိတ်	အကျိုးခံစားခွင့်ရှိသူ ခန့်မှန်းခြေ အရေအတွက်
၁	အဆည်: ၇၀၀: ၁၇: မဆောင်	၇+၀		၁၃၉ ဦး
၂	အသစ်တည်ဆောက်ခြင်း			
၃	စာဖြူစိုက် အသစ်တည်	၀		
၄	ဆောက်ခြင်း			
၅	မျက်နှာကျောင်း အသစ်	၀		
၆	တည်ဆောက်ခြင်း			
၇	ကျေးတံမြောင်း: ၅၉: တံတား	၇+၀		
၈	အုတ်စိုက်: ၀၆:	၇+၀		

ဃ။ လူထုစီမံကိန်း၏ လာမည့် (၄) နှစ်အတွက် အကျိုးမဝင်သော ဦးစားပေး ဖွံ့ဖြိုးတိုးတက်မှု လုပ်ငန်း အစီအစဉ်များအားဖော်ပြပါ။

အဆင့်	ကျေးရွာအတွက် ဦးစားပေး ဖွံ့ဖြိုး တိုးတက်မှု လုပ်ငန်းစဉ်များ	အဆိုပြုသူ (အမျိုးသားများ/ အမျိုးသမီးများ/အမျိုးသား+ အမျိုးသမီး)	အခန်းကဏ္ဍ
၁	ဓာတ်တိုင်တိုးချဲ့: ၂၅၂၄၀၆၉	၇+၀	
၂	အိမ်တွင်း: ၅၂၀၆၀၄	၀	
၃			
၄			
၅			

ခေါင်းဆောင်၊ ကျေးရွာစီမံကိန်းအထောက်အကူပြုကော်မတီမှ အတည်ပြုသည်။

အမည် ----- ဦးယုဂ္ဂ ----- လက်မှတ် ----- ယုဂ္ဂ ----- နေ့ရက် ----- ၁၃. ၁၁. ၂၀၁၇ -----

တတိယနှစ်စက်ဝန်း ကျေးရွာဖွံ့ဖြိုးရေးဦးစားပေးအစီအစဉ်

ပုံစံ - ၈ - ၃ ကျေးရွာဖွံ့ဖြိုးရေး ဦးစားပေးအစီအစဉ် (Form PC 3)

လက်ညှန်ရွက် အဆင့်(၃) ကျေးရွာဖွံ့ဖြိုးရေးစက်ဝန်းအစဉ်အစား ပြီးဆုံးသောအခါ ကျေးရွာစီမံကိန်း အထောက်အကူပြု စက်ဝန်းသည် လူထုပညာရေးများအကူအညီဖြင့် ဤပုံစံကိုပြည့်စုံအောင် ပြည့်သွင်းရမည်။

လူထုပညာရေးများ/လုပ်ငန်း အမည် ခေတ်မီအခြေအနေအထား	
နေ့စွဲ - ၂၆.၉.၂၀၀၈	စက်ဝန်းအား အမှတ်ခြိမ်း (✓) ။ စက်ဝန်း(၁) □ စက်ဝန်း(၂) □ စက်ဝန်း(၃) □ စက်ဝန်း(၄)
ပြည်နယ်/မိန့် ကဏား	မြို့နယ်/ကျွဲကော် ကျေးရွာအုပ်စု - ဧရာဝတီ၊ ကျေးရွာ - များကျွဲ

က။ အခက်အခဲအတားအဆီးများအားစွဲနှေးခြင်း - ယခုလက်ရှိအခြေအနေအထားတွင် ဤကျေးရွာဖွံ့ဖြိုးတိုးတက်ရေးအတွက် အဓိက အခက်အခဲအတားအဆီးများသည် ပညာသည်များဖြစ်ပါသည်။ (အမျိုးသား/သမီး အနည်းဆုံးအခက်အခဲ ၅ ခုစီဖော်ပြပါ)

အမျိုးသား အဖွဲ့မှ တင်ပြသောအခက်အခဲအတားအဆီးများ	အမျိုးသမီး အဖွဲ့မှ တင်ပြသောအခက်အခဲအတားအဆီးများ
၁ ကျေးရွာတွင်း အဆည်းအနားပြုလုပ်ရန်နှင့် သားကုန်များကွက် ဖျက်ဖျက်ခြင်း	၁-ရွာတွင်းလမ်းဆွတ် သွားလာရန်အခက်အခဲ
၂ မြို့ကုသီတွင်ရွာတွင်းလမ်းများသွားလာရန်အခက်အခဲ	၂-ရွာတွင်းလမ်းမပြည့်မီအထိအဆည်းအနား
၃ ကျွဲမာအားပတ်လွှမ်းမိမှု ဖြစ်ခြင်း	၃-မြို့နယ်ရှိ ကျေးရွာများတွင် ကုသီကုသီများ ပေးသွားတာကို ကွက်
၄ လျှင်ဆီမီ လျှင်ပျက်စီးမှုများဖြစ်ခြင်းနှင့်	၄-ကုသီကို ကျွဲ မျက်ခြင်း
၅ ကျေးရွာ ကျေးရွာအတွင်း မကောင်းခြင်း၊ အနားမရခြင်း	၅-မူ ဖြစ် ကုသီကုသီများကွက် လူသားထိုင်ခြင်း

ခ။ မျှော်မှန်းခြင်း - နောင်လာမည့် (၅)နှစ် အတွင်း ကျေးရွာဖွံ့ဖြိုးရေး မျှော်မှန်းလျာထားချက်များအား တင်ပြပါ။

အမျိုးသားအဖွဲ့မှ တင်ပြသောမျှော်မှန်းချက်များ	အမျိုးသမီးအဖွဲ့မှ တင်ပြသောမျှော်မှန်းချက်များ
၁ အဆည်းအနားပြုလုပ်ရန် ကျေးရွာ ဖွံ့ဖြိုးရန်	၁ ရွာတွင်းလမ်း အဆည်းအနား သွားလာရန်
၂ လျှင်ဆီမီ ချိတ်ဆွဲခြင်း လုံခြုံစွာ ကျွဲကွက်	၂ ရွာတွင်းလမ်းလမ်း မီးကျွဲကွက်
၃ ရွာတွင်းလမ်းအဆည်းအနားသွားလာရန်	၃ အဆည်းအနားပြုလုပ်ရန် ကျေးရွာခြင်း
၄ ကျွဲမာအားပတ်လွှမ်းမိမှု ကျွဲကွက်	၄ ကုသီကုသီများ ကျေးရွာအတွင်းကွက်
၅ ကျေးရွာအတွင်း မကောင်းခြင်း၊ အနားမရခြင်း	၅ မူ ဖြစ် ကုသီကုသီများကွက် လူသားထိုင်ခြင်း

ဂ။ လူထုစီမံကိန်းအိ လာမည့် (၄) နှစ်အတွက် အကျိုးရရှိသော ဦးစားပေး ဖွံ့ဖြိုးတိုးတက်မှု လုပ်ငန်း အစီအစဉ်များအားဖော်ပြပါ။

အဆင့်	ကျေးရွာအတွက် ဦးစားပေး ဖွံ့ဖြိုးတိုးတက်မှု လုပ်ငန်းစဉ်များ	အဆိုပြုသူ (အမျိုးသားများ/ အမျိုးသမီးများ/ အမျိုးသား+ အမျိုးသမီး)	ခန့်မှန်းကုန်ကျ စရိတ်	အကျိုးခံစားခွင့်ရှိသူ ခန့်မှန်းခြေ အရေအတွက်
၁	မြို့နယ်အဆည်းအနားပြုလုပ်ရန်	က + မ		
၂	လမ်း (၂) ကျောက်ချောင်းခြင်း	က + မ		
၃	လမ်း (၃) ကျောက်ချောင်းခြင်း	က + မ		
၄	လမ်း (၄) ကျောက်ချောင်းခြင်း	က + မ		
၅				

ယေလုထုဂ်ပံက်ဂ်း၏ လာမည့် (၄) နှစ်အတွက် အကျိုးအထောက်အပံ့ပေး ဦးစားပေး ဖွံ့ဖြိုးတိုးတက်မှု လုပ်ငန်း အစီအစဉ်များအားဖော်ပြပါ။

အဆင့်	ကျေးရွာအတွက် ဦးစားပေး ဖွံ့ဖြိုး တိုးတက်မှု လုပ်ငန်းစဉ်များ	အဆိုပြုသူ (အမျိုးသားများ/ အမျိုးသမီးများ/အမျိုးသား+ အမျိုးသမီး)	အခန်းကဏ္ဍ
၁	လမ်းမီးလှူငွေ	က + မ	
၂	အလုပ်ကိစ္စအတွင်းကလေးပြန်	က + မ	
၃	လူနာတင်ယာဉ် ထားရှိရန်	က + မ	
၄			
၅			

ခေါင်းစောင်၊ ကျေးရွာပံက်ဂ်းအထောက်အကူပြုကော်မတီမှ အတည်ပြုသည်။

အမည် ဒေါ်စန်းဖြူ လက်မှတ် ၅/၆/၁၇ နေ့စွဲ ၂၀၁၇.၉.၂၀

၇။ နိုင်ငံ့ပျို့၊ နားချေး၊ ကွက်ကို ချန်တင်၍ တည် ဖြစ်အောင် ထိန်းညှိပေးခြင်းကား	□ ကျား □မ ဧကား+ မ
ဖြင့် ဖောင်သူများ၏ လှုပ်ရှား အဆင်အတိုင်းကို ဖြည့်စည်းပေးခြင်း	□ ကျား □မ □ ကျား+ မ

၈။ လူထုစီမံကိန်း၏ လာမည့် (၄) နှစ်အတွက် အကျုံးမဝင်သော ဦးစားပေး ဖွံ့ဖြိုးတိုးတက်မှု လုပ်ငန်း အစီအစဉ်များအားဖော်ပြပါ။

ဦးစားပေးအဆင့်	ကျေးရွာအတွက် ဦးစားပေး ဖွံ့ဖြိုးတိုးတက်မှု လုပ်ငန်းစဉ်များ	အဆိုပြုသူ (အမျိုးသားများ/အမျိုးသမီးများ/အမျိုးသား+အမျိုးသမီး)	အခန်းကဏ္ဍ	ဦးစားပေးအဆင့်သတ်မှတ်ချက်	ခန့်မှန်းကုန်ကျစရိတ်	အကျိုးခံစားခွင့်ရှိသူ ခန့်မှန်းခြေအရေအတွက်		
						ကျား	မ	ပေါင်း
၁	လမ်းဆွဲ (၂) ကျော် ဆွဲခြင်း (၂၁၀၀' x ၁၂' x ၄' - ၅')	က + မ	လမ်းတံတား	၁	၁၅၀၀၀	၇၀	၇၀	၁၄၀
၂	လမ်းဆွဲ (၃) ကျော် ဆွဲခြင်း (၅၀၀' x ၁၂' x ၄' - ၅')	က + မ	"	၂	၅၀၀၀၀	၇၀	၇၀	၁၄၀
၃	အိမ်ဆောင်လှည့်ဆောက်ခြင်း (၄၀' x ၇၀' x ၁၂')	က + မ	ကျေးရွာအုပ်စု	၃	၂၀၀၀၀	၇၀	၇၀	၁၄၀
၄	လမ်းဆွဲ (၄) ကျော် ဆွဲခြင်း	က + မ	လမ်းတံတား	၄	-	၇၀	၇၀	၁၄၀
၅	ရွာတွင်း ရေပေးခြင်းဖြင့် ကျေးရွာအုပ်စု တည်ဆောက်ခြင်း	မ	ရေဖမ်းတံတား	၅	-	၇၀	၇၀	၁၄၀
၆								
၇								
၈								

၉။ လူထုစီမံကိန်း၏ လာမည့် (၄) နှစ်အတွက် အကျုံးမဝင်သော ဦးစားပေး ဖွံ့ဖြိုးတိုးတက်မှု လုပ်ငန်း အစီအစဉ်များအားဖော်ပြပါ။

အဆင့်	ကျေးရွာအတွက် ဦးစားပေး ဖွံ့ဖြိုး တိုးတက်မှု လုပ်ငန်းစဉ်များ	အဆိုပြုသူ (အမျိုးသားများ/အမျိုးသမီးများ/အမျိုးသား+အမျိုးသမီး)	အခန်းကဏ္ဍ
၁	လမ်းဖျက် ဖြိုခွဲရေး	က + မ	
၂	လူနာတင်ယာဉ် ဖြိုခွဲရေး	က	
၃			
၄			
၅			
၆			

ခေါင်းဆောင်၊ ကျေးရွာစီမံကိန်းအထောက်အကူပြုကော်မတီမှအတည်ပြုသည်။

အမည် ----- ဦး မိုးဖြူ ----- လက်မှတ် ----- မိုးဖြူ ----- နေ့စွဲ ----- ၂၀၂၄.၀၁.၂၀ -----

ကဏ္ဍအလိုက်ဦးစားပေးဖွံ့ဖြိုးရေးလုပ်ငန်းစဉ်များ

နောက်ဆက်တွဲ(၄) ခြားနားသောအပိုင်းများအတွက် ဦးစားပေးဖွံ့ဖြိုးရေးလုပ်ငန်းစဉ်များအနှစ်ချုပ် မူရင်းအား VPSC တွင် ထားရှိရပါမည်။ အခြားဌာနဆိုင်ရာများနှင့် ညှိနှိုင်းရန်အတွက် မိတ္တူအား TPIC သို့ပို့ရပါမည်။ MIS Data အဖြစ်သွင်းရန်မလိုအပ်ပါ။

ကဏ္ဍ	စဉ်	လုပ်ငန်းအမျိုးအစား	အဆိုပြုသူ (အမှန်ဖြစ်ရန်)			ခုနှစ်	ထောက်ပံ့မည့် အဖွဲ့အစည်း (သို့) ဌာန	မှတ် ချက်
			ကျား	မ	ကျား +မ			
အခြေခံအဆောက်အအုံကဏ္ဍ(လမ်း၊တံ တား၊ရေရရှိရေးမီးလင်းရေး)	၁	ရွာလယ်လမ်းကျောက်ချောလမ်းခင်း ခြင်း			✓			
	၂	လမ်း(၂)ကျောက်ချောလမ်းခင်းခြင်း			✓			
	၃	လမ်း(၃)ကျောက်ချောလမ်းခင်းခြင်း			✓			
	၄	လမ်း(၄)ကျောက်ချောလမ်းခင်းခြင်း			✓			
	၅							
	၆							
	၇							
လူမှုစီးပွားကဏ္ဍ(ပညာရေး၊ကျန်းမာရေးနှင့်ဆိုင် သောအဆောက်အအုံများနှင့်အခြားလိုအပ်ချက်များ)	၁	စာသင်ကျောင်းအဆောက်အအုံများပြု ပြင်ပေးခြင်း			✓			
	၂	ကျန်းမာရေးဌာနခွဲတည်ဆောက်ပေးခြင်း			✓			
	၃	မူကြိုကျောင်းဆောင်သစ်တည်ဆောက်ခြင်း			✓			
	၄	စာသင်ကျောင်းခြံစည်းရိုးကာရံခြင်း			✓			
	၅	အိမ်တွင်းမှသင်တန်း			✓			
	၆	အလုပ်အကိုင်အခွင့်လမ်းရရှိရေး			✓			
	၇							
အသက်မွေးဝမ်းကြောင်းကဏ္ဍ	၁							
	၂							
	၃							
	၄							

	၅							
	၆							
	၇							
သဘာဝဘေးအန္တရာယ် လျှော့ချရေးကဏ္ဍ	၀							
	၂							
	၃							
	၄							
	၅							
အခြားကဏ္ဍ (ဌာနဆိုင်ရာများသို့ လွှဲပြောင်းနိုင်ခြင်း နှင့် အကောင်အထည်ဖော်နိုင်ခြင်းမရှိသော လုပ်ငန်းများ)	၀							
	၂							
	၃							
	၄							
	၅							
	၆							
	၇							

ဦးစားပေးလုပ်ငန်းအကျဉ်းချုပ်ဇယား

စဉ်	လုပ်ငန်းအမည်	ဦးစားပေးအဆင့်	အဆိုပြုသူ (ကျား)	အဆိုပြုသူ (မ)	အဆိုပြုသူ (ကျား+မ)	မှတ်ချက်
၁။	အစည်းအဝေးခန်းမဆောင် တည်ဆောက်ခြင်း	၁			✓	
၂။	စာကြည့်တိုက်အသစ်တည်ဆောက်ခြင်း	၂		✓		
၃။	မူကြိုကျောင်းအသစ်တည်ဆောက်ခြင်း	၃		✓		
၄။	ရွာတွင်းလမ်း	၄			✓	
၅။	ဓာတ်တိုင်တိုးချဲ့ခြင်း	၅			✓	
၆။	ရေနံတံမြောင်းနှင့် ရေကျော်တံတား	၆			✓	
၇။	အိမ်တွင်းမူသင်တန်း	၇		✓		

ပါဝင်ဆွေးနွေးသူ -

ကျား - ၁၀

မ - ၁၃

မှတ်တမ်းတင်သူ

အမည်- ဒေါ်ခရစ္စတင်းလုဒ်ဇယ်

ရာထူး - လူထုစည်းရုံးရေးမှူး

လုပ်ငန်းဆောင်ရွက်မှုမှတ်တမ်းခါတ်ပုံများ

