

ပြည်ထောင်စုသမ္မတ မြန်မာနိုင်ငံတော် အစိုးရ
စိုက်ပျိုးရေး၊ မွေးမြူရေးနှင့်ဆည်မြောင်းဝန်ကြီးဌာန
ကျေးလက်ဒေသဖွံ့ဖြိုးတိုးတက်ရေး ဦးစီးဌာန
ပင်လည်ဘူးမြို့နယ်



လူထုပဟိုပြုစီမံကိန်း
National Community Driven Development Project
(NCDDP)



ကျေးရွာဖွံ့ဖြိုးရေးအစီအစဉ်
Village Development Plan (VDP)
မံကော်ကျေးရွာ၊ တံတားကိုင်းကျေးရွာအုပ်စု

၂၀၁၇ ခုနှစ်

ပင်လည်ဘူးမြို့



မာတိကာ

၁။ပင်လည်ဘူးမြို့နယ်မြေပုံ.....2

၂။တံတားကိုင်းကျေးရွာအုပ်စုမြေပုံ.....3

၃။ကျေးရွာအုပ်စုတွင်ပါဝင်သောကျေးရွာစာရင်းများ4

၄။ကျေးရွာအခြေခံအချက်အလက်များ5

၅။ကျေးရွာဖွံ့ဖြိုးရေးအစီအစဉ်အတွက်အသုံးပြုခဲ့သော PRA tools
များနှင့်တစ်ခုချင်းစီအတွက်သုံးသပ်ချက်များ.....9

အကြောင်းအရင်းများ/ အခက်အခဲများ.....29

၆။ကော်မတီဝင်များရွေးချယ်ခြင်းနှင့်ကျေးရွာဖွံ့ဖြိုးရေးအစီအစဉ်ဆောင်ရွက်မှုမှတ်တမ်းခါတ်ပုံများ.....33

၇။ကော်မတီဝင်များစာရင်း34

၈။ပုံစံ-၁။ကျေးရွာအချက်အလက်.....35

၉။ပုံစံ-၂။စီမံကိန်းစက်ဝန်းအချိန်ဇယား.....38

၁၀။ပုံစံ-၃။ကျေးရွာဖွံ့ဖြိုးရေးဦးစားပေးအစီအစဉ်40

၁၁။ပုံစံ-၄။ကျေးရွာဖွံ့ဖြိုးရေးစီမံကိန်းလုပ်ငန်းခွဲရွေးချယ်ခြင်းပုံစံ42

၁၂။အစည်းအဝေးမှတ်တမ်းများ46

၁၃။နောက်ဆက်တွဲ(၄) ခြားနားသောအစိတ်အပိုင်းများအတွက်ဦးစားပေးဖွံ့ဖြိုးရေးလုပ်ငန်းစဉ် အနှစ်ချုပ်49



၁။ ပင်လည်ဘူးမြို့နယ် မြေပုံ

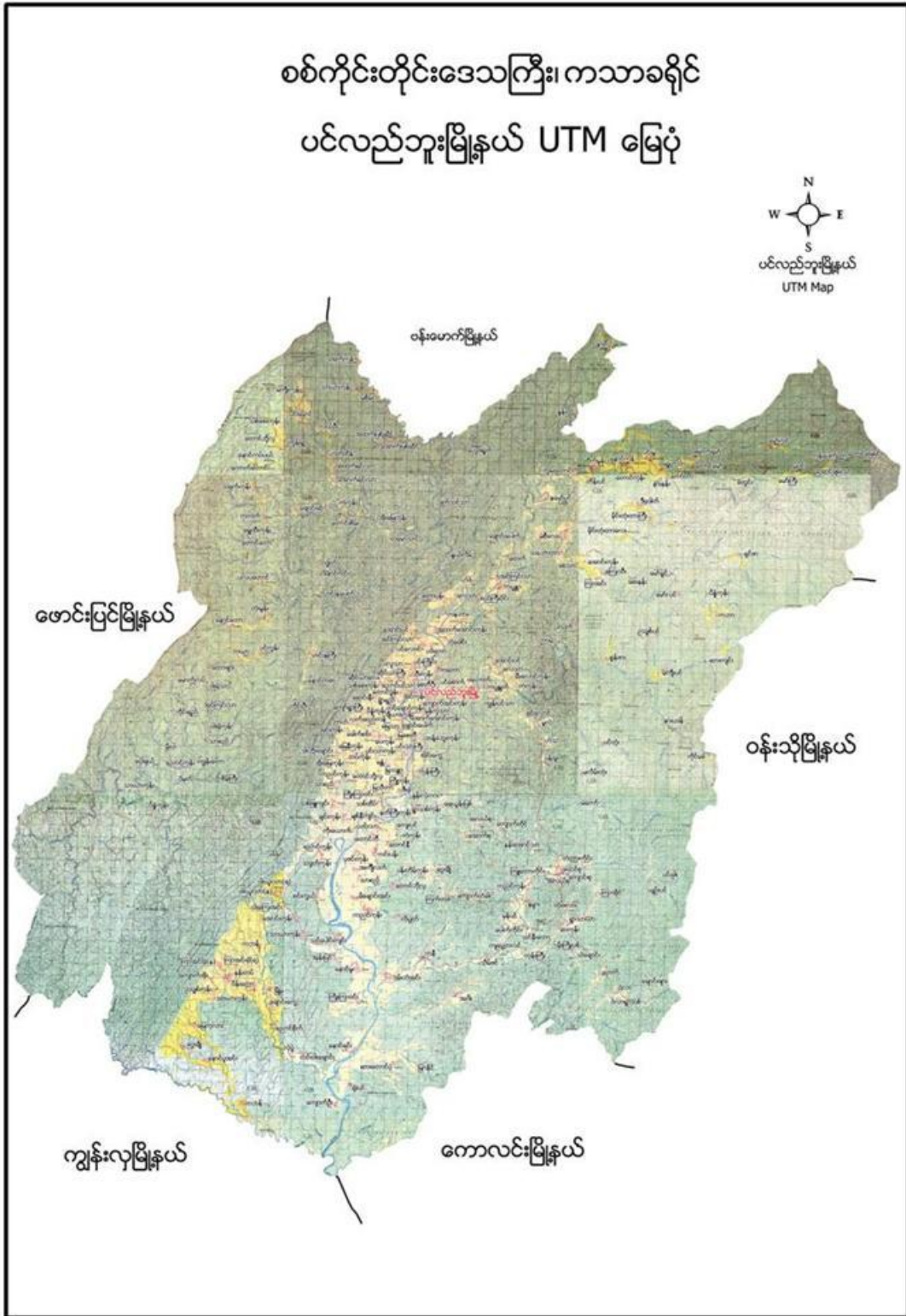



၂။ တံတားကိုင်းကျေးရွာအုပ်စုမြေပုံ

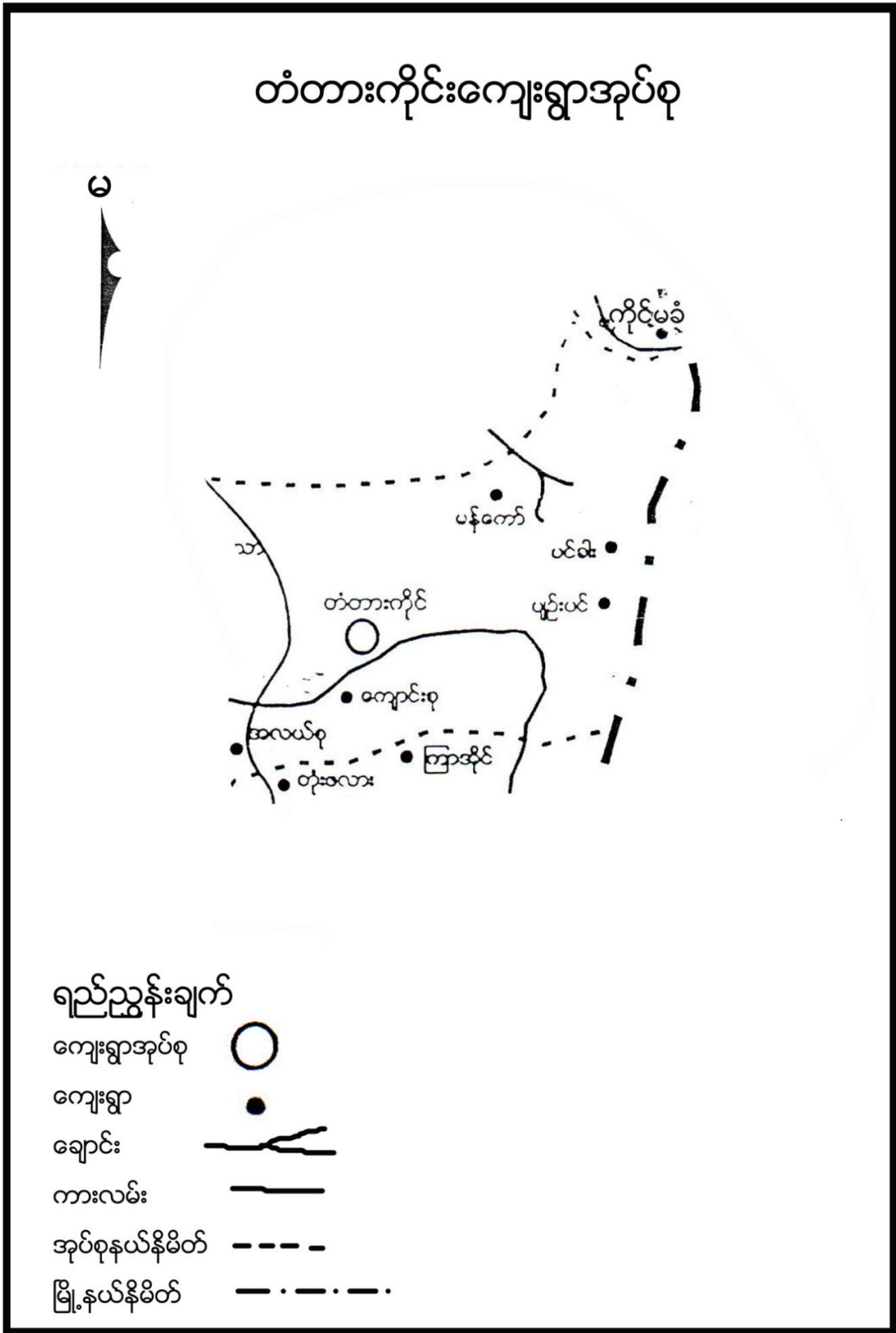



၃။ ကျေးရွာအုပ်စုတွင်ပါဝင်သော ကျေးရွာစာရင်းများ

ပင်းခါး၊ပျဉ်းပင်၊အလယ်စု၊ ကျောင်းစု၊စက်စု၊ မံကော်၊တံတားကိုင်း ကျေးရွာ တို့ပါဝင်သည်။

၄။ ကျေးရွာအခြေခံအချက်အလက်များ

၁။ ကျေးရွာသမိုင်းအကျဉ်း

မံကော်ကျေးရွာသည် စစ်ကိုင်းတိုင်းဒေသကြီး၊ကသာခရိုင်၊ပင်လည်ဘူးမြို့နယ် တံတားကိုင်းအုပ်စုတွင် တည်ရှိသည်။ မံကော်ကျေးရွာကို လွန်ခဲ့သောနှစ်ပေါင်း(၆၀)ကျော်ကတည်ခဲ့ပြီး လယ်နှင့် တောင်ယာလုပ်ငန်း လုပ်ကိုင်ကြသည်။ ရေရရှိရန် ပြည်တော်သာ ရေတွင်းတစ်တွင်းသာရှိပါသည်။ ကျန်းမာရေးအတွက် မြေလင်း ဆေးခန်းသို့ သွားရသည်။ ရွာ၏အရှေ့ဘက်တွင် ဘုန်းတော်ကြီးကျောင်းရှိပြီး ဗုဒ္ဓဘာသာကို ကိုးကိုယ်ကြသည်။ ရွာ၏မြောက်ဘက်တွင် စာသင်ကျောင်းတည်ရှိသည်။ ရွာပတ်ဝန်းကျင်တွင် သစ်တောကြီးပိုင်းများရှိ သည်။

၂။ လူနည်းစုလူမျိုးစုအိမ်ထောင်စု

အမျိုးအစား	အိမ်ထောင်စု	ကျား	မ	စုစုပေါင်း
မရှိ	-	-	-	-

၃။ ကျေးရွာတွင်းရှိ စုစုပေါင်းအိမ်ထောင်စု

အမျိုးအစား	အိမ်ထောင်စု	ကျား	မ	စုစုပေါင်း
မရှိ	၆၆	၁၉၈	၂၁၃	၄၁၁



၄။ ထိခိုက်လွယ်အုပ်စု

ထိခိုက်လွယ်အုပ်စု	အိမ်ထောင်စု	ကျား	မ	စုစုပေါင်း
သက်ကြီး	၁၅	၇	၈	၁၅
မြေယာမဲ့	-	-	-	-
မသန်စွမ်း	၅	၃	၂	၅

၅။ အဓိကစီးပွားရေးလုပ်ငန်းများ

စိုက်ပျိုးရေး	မွေးမြူရေး	အသေးစားစီးပွားရေး	အခြား
စပါး	ကျွဲ	အသေးစားဆိုင်	လက်သမား
မြေပဲ	နွား		
နှမ်း	ဝက်	ကုန်သည်	ပန်းရံ
	ကြက်		

၆။ ကျေးရွာအတွင်းအဓိက ပိုင်ဆိုင်မှုများ

ကျေးရွာပိုင်ဆိုင်မှုများ	စိုက်ပျိုးမြေ	စားကျက်မြေ	သစ်တောမြေ	သဲ/ကျောက်ရရှိမှု	ရေတွင်း/ရေကန်	စက်ရေတွင်း
အရေအတွက်	၃၅ဧက	၆၂ဧက	-	ရှိ	၂/၁	-
ကျေးရွာပိုင်ဆိုင်မှုများ	ကား	ထော်လာဂျီ	မြေတူးစက်	လမ်းကြိုက်စက်	အသေးစားဆည်	ဈေးဆိုင်
အရေအတွက်	၆	-	-	၃	၁	၇

၇။ ကျေးရွာအတွင်းအခြားပိုင်ဆိုင်မှုများ

ကျေးရွာပိုင်ဆိုင်မှုများ	ရေတင်စက်	ထွန်	ထယ်	ကျွဲ	နွား
အရေအတွက်	၁၈	၅	၅၁	-	-
ကျေးရွာပိုင်ဆိုင်မှုများ	ဝက်	ဆိုင်ကယ်	ကျွမ်းကျင်လုပ်သား	လုပ်သား	
အရေအတွက်	-	၄၃	၅	၂၂	



၈။ အခြားကျေးရွာရှိအသုံးပြုနိုင်သော အရင်းအမြစ်/အချက်အလက်များ

အရင်းအမြစ် မစ်	ဆေးခန်း	အ.လ.က/အ.ထ. .က	ဈေး	ကျွမ်းကျင်လုပ် သား	လုပ်သား	မြေတူးစက်	လမ်းကြိုက်စက်
အရေအတွက်	၁	၁၁၁	-	၁	၃၀	-	-

၅။ ကျေးရွာဖွံ့ဖြိုးရေးအစီအစဉ်အတွက် အသုံးပြုခဲ့သော လူမှုဆန်းစစ်ချက်များ

၁။ ကျေးရွာ၏လူမှုစီးပွားအဆင့်သတ်မှတ်ခြင်း။(Wealth Ranking)

အဆင့်	အခြေခံစံနှုန်းများ/ ညွှန်းကိန်းများ	အိမ်ထောင်စု	ရာခိုင်နှုန်း
ချမ်းသာ	အိမ်အခြေအနေ- ခြေတံရှည်၊ သွပ်မိုး၊ သက်ကယ်မိုး၊ ပျဉ်ထောင်၊ ပျဉ်ကာ မြေယာပိုင်ဆိုင်မှု- ၁၀ ဧကအထက် ကျွဲ၊ နွား- ၈ ကောင်အထက် အခြားပိုင်ဆိုင်မှု- ခြွေစက်၊ ထွန်းစက်၊ ရေစုပ်စက်၊ TV၊ ဆိုလာ၊ တယ်လီဖုန်း၊ စပါးကြိုက်စက်၊ ဆိုင်ကယ်၊ ကား	၁၀	၁၅.၂%
အလယ်အလတ်	အိမ်အခြေအနေ- ပျဉ်ခင်း၊ ဝါးထရံကာ၊ သက်ကယ်မိုး၊ ခြေတံရှည် မြေယာပိုင်ဆိုင်မှု- ၅ ဧက နှင့် ၁၀ ဧကအကြား ကျွဲ၊ နွား- ၂ ကောင်နှင့် ၅ ကောင်ကြား အခြားပိုင်ဆိုင်မှု- လှည်း၊ ဆိုင်ကယ်အဟောင်း၊ TVအသေး၊ ဆိုလာအသား	၂၆	၃၉.၄%
နွမ်းပါး	အိမ်အခြေအနေ- ဝါးကြမ်းခင်း၊ ဝါးထရံကာ၊ သက်ကယ်မိုး၊ ချေတံရှည်အိမ် မြေယာပိုင်ဆိုင်မှု- မရှိ ကျွဲ၊ နွား- မရှိ အခြားပိုင်ဆိုင်မှု- မရှိ	၃၀	၄၅.၄%
	စုစုပေါင်း	၆၆	၁၀၀%



၆။ ကျေးရွာဖွံ့ဖြိုးရေးအစီအစဉ်အတွက် အသုံးပြုခဲ့သော လူမှုဆန်းစစ်ချက်များ

၂။ ရာသီခွင်ပြ ပြက္ခဒိန် နှင့် သုံးသပ်ချက်

တံတားကိုင်ဆောင်မှု မံကော်ကျေးရွာ												အညွှန်း	
ရာသီခွင်ပြပြက္ခဒိန်													
အကြောင်းအရာ	ဇန်နဝါရီ	ဖေဖော်ဝါရီ	မတ်	ဧပြီ	မေ	ဇွန်	ဇူလိုင်	ဇူလိုင်	စက်တင်ဘာ	အောက်တိုဘာ	နိုဝင်ဘာ	ဒီဇင်ဘာ	★ - ရေ
ရာသီဥတု	☀	☀	☀	☀	☀	☀	☀	☀	☀	☀	☀	☀	- ရေ၊ ရေခဲ
ရာသီသီးနှံ	-	☞	☞	☞	☞	☞	☞	☞	☞	☞	☞	☞	- သီးနှံ
မွေးမြူရေး	🐷	🐷	🐷	🐷	🐷	🐷	🐷	🐷	🐷	🐷	🐷	🐷	- သားရဲ
သဘာဝဘေးအန္တရာယ်	🌪	-	-	-	🌪	🌪	-	-	-	-	-	-	- ငှက်
ဝမ်းစာဖူလုံမှု	🍲	🍲	🍲	🍲	🍲	🍲	🍲	🍲	🍲	🍲	🍲	🍲	- ခွေး
နွေးစားမှုရရှိမှု	-	-	-	☀	☀	-	-	☀	☀	☀	-	-	🐷 - ချွေး
အလုပ်သမားရွာပါးမှု	၅	၅	၅	၅	၅	၅	၅	၅	၅	၅	၅	၅	🌪 - မြေပြိုခြင်း
ဖွဲ့စည်းမှု	🏠	🏠	-	🏠	-	-	🏠	🏠	-	-	-	၅၀၀	🍲 - သီးနှံ

ဆွေးနွေးချက်

ရာသီဥတုအခြေအနေမှာ တနှုန်း၊ ကဆုန်၊ ပြာသို၊ တပို့တွဲ၊ တပေါင်း စသည့် လများတွင် သာယာပြီး ကျန်သည့်လများတွင် မိုးရွာကြောင်း၊ တခါတရံလေပြင်းများလည်း တိုက်ခတ်ကြောင်း ဆွေးနွေးခဲ့ပါသည်။ စိုက်ပျိုးသီးနှံများကို မိုးတွင်းကာလများတွင် အများဆုံးစိုက်ပျိုးကြသည်။ အဓိကစိုက်ပျိုးသီးနှံများမှာ စပါး၊ ပဲ၊ နှမ်း၊ နေကြာ၊ ဟင်းသီးဟင်းရွက်များကို စိုက်ပျိုးကြသည်။ ကျွဲ၊ နွား၊ ကြက်၊ ဝက်များကို ဆယ်နှစ်ရာသီ ပတ်လုံး တစ်ပိုင်တစ်နိုင် မွေးမြူကြသည်။ နေ့စားလုပ်ငန်းကို လယ်ယာလုပ်ငန်းခွင်ချိန်တွင်သာ လုပ်ရလေ့ရှိကြောင်း ဆွေးနွေးကြသည်။ သဘာဝဘေးအန္တရာယ်ကို မိုးဦးကာလများတွင် အနည်းငယ် ကြုံတွေ့ရလေ့ရှိသည်။ လုပ်ငန်းခွင်ချိန်တွင် လုပ်သားရှားပါးမှုနှင့် ကြုံတွေ့ရပြီး ကျန်သည့်အချိန်များတွင် လုပ်သား ပေါများပါသည်။ ဝမ်းစာဖူလုံမှုတွင် စပါးပေါ်ချိန်တွင် ဝမ်းစာဖူလုံမှုရှိပြီး စိုက်ပျိုးသည့်အချိန်တွင် ဝမ်းစာလုံခြင်း မရှိပါ။ ရာသီပွဲတော်များကို လစဉ်လတိုင်း ကျင်းပခြင်းမရှိဘဲ တန်ခူး၊ ကဆုန်၊ ဝါဆို၊ တော်သလင်း၊ သီတင်းကျွတ်၊ တပို့တွဲနှင့် တပေါင်းလများတွင် ပြုလုပ်လေ့ရှိကြောင်း ဆွေးနွေးခဲ့ကြပါသည်။



ဆွေးနွေးချက်

မံကော်ကျေးရွာတွင် အိမ်ခြေ(၆၆)အိမ်ရှိပြီး စီးပွားအဆင့်(၃)ဆင့်ရှိကြောင်း ဆွေးနွေးခဲ့ကြသည်။ ၎င်းအဆင့်များမှာ (၁) ချမ်းသာ၊ (၂) အလယ်အလတ်၊ (၃) နွမ်းပါးတို့ဖြစ်ပြီး လူတန်းစား(၃)မျိုးလုံး ကျေးရွာတွင် ပျံ့နှံ့၍ နေထိုင်ကြကြောင်း ဆွေးနွေးခဲ့ကြသည်။

သုံးသပ်ချက်

စီးပွားရေးအဆင့် (၃) မျိုးရှိပြီး ကျေးရွာများတွင် စုစည်းစွာနေထိုင်ကြပါသည်။ ရွာသာယာကျေးရွာသည် ပင်လည်ဘူး-ကောလင်း လမ်းမကြီးနဘေးတွင် ကျေးရွာတွင် တည်ရှိရာတွင်ရှိလမ်းများ၊ ရွာချင်းဆက်လမ်းများမှာ မြေသားလမ်းများ ဖြစ်သောကြောင့် လမ်းပန်းဆက်သွယ်ရေး ခက်ခဲပါသည်။ ကလေးမွေးဖွားခြင်းအတွက် အရပ်လက်သည်ရှိပါသည်။ အဓိကဆေးကုသမှုခံယူခြင်းကို မြေလင်းရှိ ကျေးလက်ဆေးပေးခန်းသို့ သွားရောက်၍ ဆေးကုသမှုခံယူရပါသည်။ မိုးတွင်းကာလတွင် ပမ်းရောဂါ၊ ငှက်ဖျားရောဂါများ ဖြစ်တက်သည်။ သောက်သုံးရေ-ကျေးရွာတွင် ရေတွင်းပိုင်းရှိပါသော်လည်း ပိုက်တွင်း အနည်းငယ်သာသဖြင့် သောက်သုံးရေလုံမရှိပါ။ ရွာ၏တောင်ပိုင်းတွင် ဘုန်းကြီးကျောင်း၊ မွှာရုံ ရှိပါသည်။ ရွာ၏မြောက်ဘက်တွင် စာသင်ကျောင်း ရှိပါသည်။



၄။ကျေးရွာအရင်းအမြစ်ပြုပြင်မှုနှင့်သုံးသပ်ချက်၏



ဆွေးနွေးချက်

ပတ်ဝန်းကျင်ရှိ သဘာဝအရင်း အမြစ်များနှင့် ပတ်သက်၍ သစ်တောများမှ ထင်းခုတ်သုံးစွဲမှုရှိပြီး ကျေးရွာအနီးတွင် ချောင်းရှိသောကြောင့် သဲရေများလုံလောက်စွာ ရရှိမှုကြောင်းကို ဆွေးနွေးခဲ့ကြပါသည်။ စီးပွားရေးမှာ ယာကွက်၊ ကိုင်းကွက်များတွင် ဟင်းသီး၊ ဟင်းရွက်များ စိုက်ပျိုးကြပြီး ဝမ်းစာအနေဖြင့် စပါး၊ နမ်း၊ နေကြာတို့ကို အဓိကစိုက်ပျိုးကြသည်။ ကျွဲ၊ နွား၊ ကြက်၊ ဝက်တို့ကို တစ်ပိုင်တစ်နိုင် မွေးမြူကြပါသည်။ လမ်းပန်းဆက်သွယ်ရေး ခက်ခဲမှု စိုက်ပျိုးရေးနည်းပညာ အားနည်းသောကြောင့် စီးပွားရေးပညာရေးများ နိမ့်ကျမှုများ ကြုံတွေ့ခဲ့ရပါသည်။



သုံးသပ်ချက်

မံကော်ကျေးရွာ ပတ်ဝန်းကျင်တွင် သစ်တောများ အနည်းငယ်ရှိပါသည်။ ချောင်းများမှ စိုက်ပျိုးရေးသဲများကို လုံလောက်စွာ ရရှိနိုင်ပါသည်။ ကျွဲနွားများကို တစ်ပိုင်တစ်နိုင် မွေးမြူပြီး လယ်ယာစိုက်ပျိုးရေးအနေဖြင့် စပါး၊ နမ်း၊ နေကြာတို့ကို လုပ်ကိုင်စိုက်ပျိုးကြပါသည်။ လမ်းပန်းဆက်သွယ်ရေး ခက်ခဲမှုကြောင့် ကျန်းမာရေး၊ လူမှုရေး၊ စီးပွားရေး၊ ပညာရေး အားနည်းကြောင်းတွေ့ရှိရပါသည်။

၅။ အမျိုးသားများတင်ပြသော ပြဿနာသစ်ပင် နှင့် ဖြေရှင်းနည်းလမ်း

အကြောင်းအရင်းများ/ အခက်အခဲများ

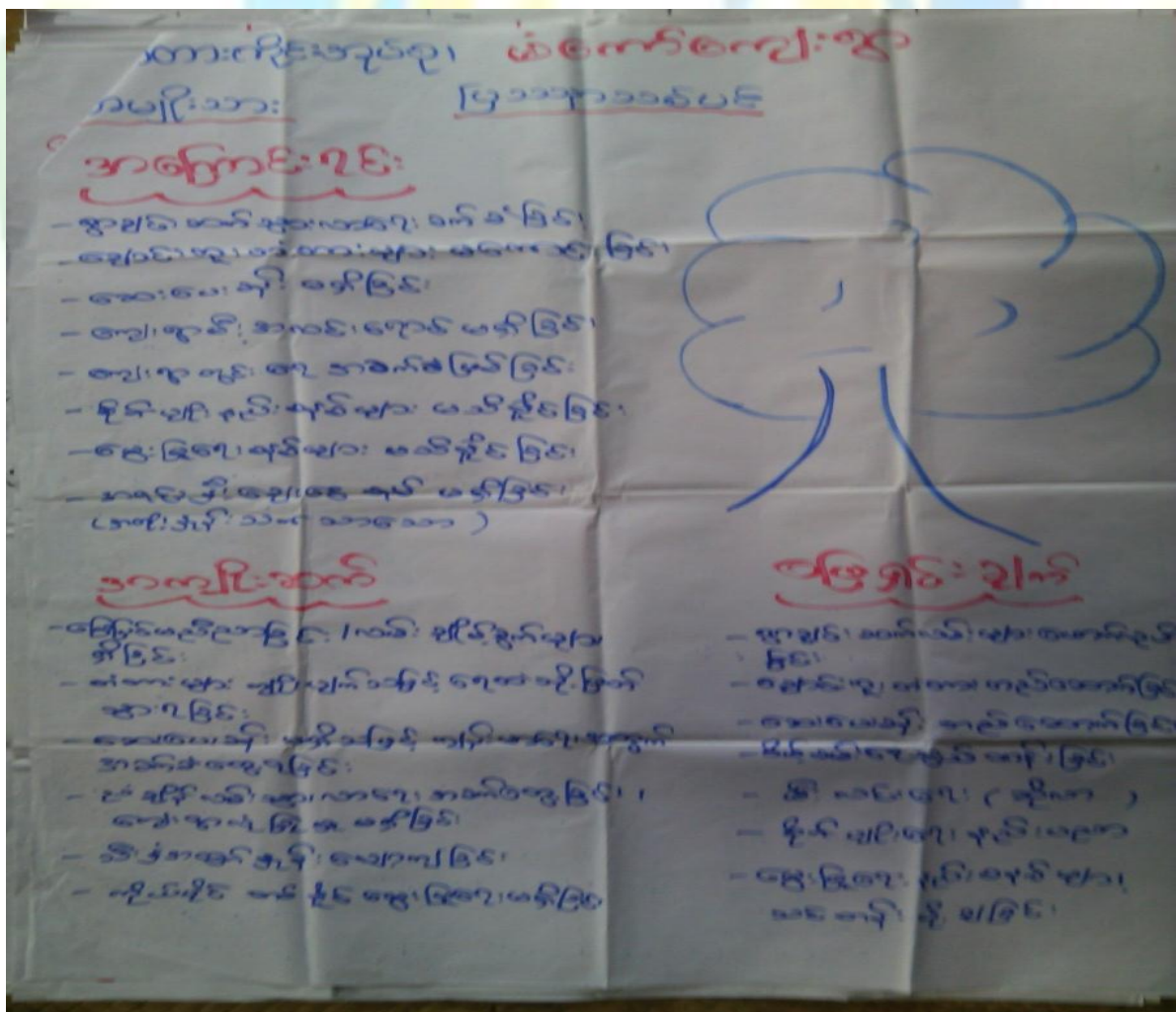



ဆွေးနွေးချက်

လမ်းခရီးခက်ခဲခြင်းကြောင့် လမ်းတံတား ဆောက်လုပ်ရန် ရံပုံငွေမရှိခြင်း၊ စီးပွားရေး အဆင်မပြေခြင်း၊ အရင်းအမြစ်များ ရှားပါးခြင်း၊ အလုပ်အကိုင် အခွင့်အလမ်းနည်းပါးခြင်း၊ အလှူရှင်မရှိခြင်း၊ ဌာနဆိုင်ရာမှ တည်ဆောက်ရန် လျာထားပေးမှု မရှိခြင်းစသည့် အခက်အခဲများကြောင့် ကလေးများလုံခြုံမှု အားနည်းခြင်း၊ ကိုယ်ကာယကြံ့ခိုင်မှု အားနည်းခြင်း၊ အသိပညာပေး ဟောပြောပွဲများ နေရာမရှိခြင်း၊ ကလေးပညာ အရည်အသွေးများ နိမ့်ကျခြင်းများနှင့် ဖွံ့ဖြိုးမှုနောက်ကျခြင်း စသည့် အကျိုးဆက်များ ခံစားခဲ့ရကြောင်း ဆွေးနွေးခဲ့ကြသည်။

သုံးသပ်ချက်

- သွားလာရေး ခက်ခဲခြင်း နှင့် ဒေသထွက်သီးနှံများ ဈေးကောင်းဖြင့် မဇာနည်ရခြင်း
- စာပေ ဗဟုသုတ နည်းပါးခြင်း၊ အသိပညာဗဟုသုတနည်းပါးခြင်း၊ လူကြားထဲတွင် စကားပြောရာ တွင် အရှေ့နောက်မညီသည့်အတွက် အဆင်မပြေခြင်း
- စိုက်ပျိုးရေး မွေးမြူရေး ဆောင်ရွက်လုပ်ကိုင်ခြင်း မရှိသည့်အတွက် မိသားစု ဝင်ငွေများနည်းပါးခြင်း၊ လူနေထိုင်မှုဘဝ နိမ့်ကျခြင်း
- စိုက်ပျိုးရေး မွေးမြူရေး ဆောင်ရွက်လုပ်ကိုင်ခြင်း မရှိသည့်အတွက် မိသားစု ဝင်ငွေများနည်းပါးခြင်း၊ လူနေထိုင်မှုဘဝ နိမ့်ကျခြင်းများကြုံတွေ့ခဲ့ရကြောင်းတွေ့ ရပါသည်။



၆။ အမျိုးသမီးများတင်ပြသော ပြဿနာသစ်ပင် နှင့် ဖြေရှင်းနည်းလမ်း

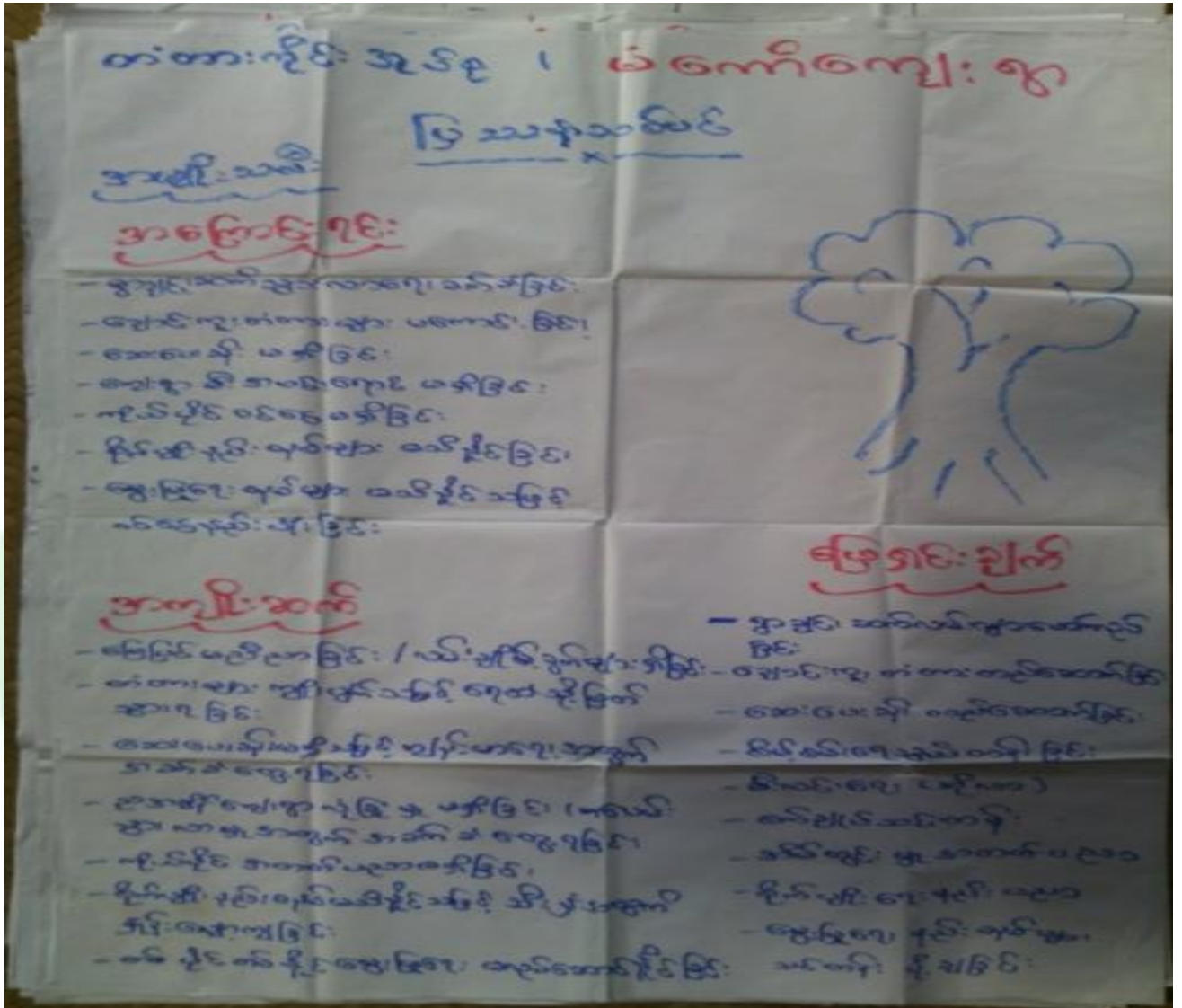

ဆွေးနွေးချက်

မိုးရာသီတွင် တံတားများမကောင်း၍ အုပ်စုချင်းဆက် မြို့နယ်သို့ လူမှုရေး၊ စီးပွားရေး ပညာသင်ကြားရန် သွားရောက်ရာတွင် လမ်းခရီးအခက်အခဲများ ကြုံတွေ့ရကြောင်း ဆွေးနွေးခဲ့ကြပါသည်။ ကျေးရွာတွင် ကိုယ်ပိုင်စီးပွားရေးများ မရှိခြင်းကြောင့် ပညာရေးဖွံ့ဖြိုးမှု နောက်ကျခြင်း၊ ဗဟုသုတနည်းပါးခြင်းများ ကြုံတွေ့ခဲ့ရကြောင်း ဆွေးနွေးခဲ့ကြပါသည်။



သုံးသပ်ချက်

- သွားလာရေးခက်ခဲခြင်း၊ အိမ်အသုံး အဆောင်ပစ္စည်းများဝယ်ယူရန် မိချောင်းအင်သို့သွားလျှင် လိုအပ် သောအချိန် ကုန်ထက်ပို ကုန်ခြင်း
- ကြက်၊ ဝက်များ မွေးမြူရာတွင် အောင်မြင်မှုများ မရှိခြင်း၊ ကြက်များ ရောဂါများကျရောက်ပြီး ဆုံးရှုံးမှုများ နှင့် တွေ့ကြုံရသည်။
- မိသားစု စီးပွားရေးများ ပျက်စီး ရခြင်း၊ လူငယ်လူရွယ်များ အနာဂတ် ပျောက်ဆုံးနေခြင်း၊ ကျေးရွာသူ ကျေးရွာသားများ အနေဖြင့် စိတ်ဆင်းရဲမှု များ ကြုံတွေ့ရခြင်း
- ကျေးရွာတစ်ရွာလုံးတောင်သူလယ်သမား များဖြစ်သဖြင့် စိုက်ပျိုးရေးကိုသာ ဆောင်ရွက်နေပြီး အသက် မွေးဝမ်းကြောင်း အတတ်ပညာများလေ့လာလိုက်စားမှု နည်းပါးခြင်းကြောင့် ဝင်ငွေများ နည်းပါးပါသည်။

၇။ ဦးစားပေးအစီအစဉ်ပြဇယား (Matrix Ranking)

		တံတားကိုင်းအုပ်ချုပ်ရေးဌာန					ဦးစားပေးထုတ်ပေးမှုချုပ်ချယ်ခြင်း		
စဉ်	အခက်အခဲ ပြဿနာများ	၁	၂	၃	၄	၅	ရေပေး လမ်း	အဆင့်	ရွာချုပ်
၁	တံတားဖြုတ် (ချောင်းကျတံတား)	/	၁	၁	၁	၁	၃	၂	
၂	ရွာချင်းဆက်စပ် (မိနက်-တံတားကိုင်း)		/	၂	၂	၂	၄	၁	
၃	ဆေးပေးခန်း			/	၃	၃	၂	၃	
၄	မီးပေးရေး (Solar)				/	၅	၀	၅	
၅	စိမ့်စမ်းရေးသွယ်					/	၁	၄	



ဆွေးနွေးချက်

မံကော်ကျေးရွာအနေဖြင့် ဗဟုသုတဖွံ့ဖြိုး တိုးတက်လာစေရန် စာကြည့်တိုက်များမရှိခြင်း၊ သောက်သုံးရေ မလုံလောက်မှုကြောင့် စက်ရေတွင်းရေကန်များလိုအပ်ခြင်း၊ ရွာချင်းဆက်လမ်းများ ခက်ခဲမှုကြောင့် ရွာချင်းဆက်လမ်း၊ တံတားများလိုအပ်ခြင်း၊ ဗဟုသုတနည်းပါးမှုကြောင့် စာကြည့်တိုက်များ လိုအပ်ခြင်း စသည့် အခက်အခဲများကို ဆွေးနွေးခဲ့ကြပါသည်။

သုံးသပ်ချက်စီမံကိန်းပထမနှစ်တွင် - ရွာချင်းဆက်တံတား ပြုပြင်ခြင်းလုပ်ငန်း ကို ရံပုံငွေ (၃၃၀၀၀၀၀) ကျပ်ဖြင့် ပြုပြင်ပြီးစီးခဲ့ပါသည်။

စီမံကိန်းဒုတိယနှစ်တွင် - ပျဉ်းပင်ကျေးရွာအနေဖြင့် ရွာချင်းဆက်မြေသားလမ်း (ပျဉ်းပင်-တံတားကိုင်း)ကို ထောက်ပံ့ငွေ (၉၆၀၀၀၀၀)ကျပ်ဖြင့် လည်းကောင်း၊ ပင်းခါးကျေးရွာအနေဖြင့် ရွာချင်းဆက်မြေသားလမ်း ပြုပြင်ခြင်း လုပ်ငန်းကို ထောက်ပံ့ငွေ (၉၆၀၀၀၀၀) ကျပ်ဖြင့် လည်းကောင်းပြုလုပ်ရန် သဘောတူညီခဲ့ကြပါသည်။

စီမံကိန်းတတိယနှစ်တွင် - ကျောင်းစုကျေးရွာမှ ရွာတွင်းလမ်း (ချောင်းသဲကျောက်ခင်းခြင်းနှင့် ရေမြှန်တပ်ဆင်ခြင်း)လုပ်ငန်းကို ထောက်ပံ့ငွေ (၁၀၁၂၀၀၀၀)ကျပ်ဖြင့် လည်းကောင်း၊ မံကော်ကျေးရွာမှ ရွာချင်းဆက်မြေသားလမ်း (မံကော်-တံတားကိုင်း) ပြုပြင်ခြင်း လုပ်ငန်းကို ထောက်ပံ့ငွေ (၁၁၀၀၀၀၀၀) ကျပ်ဖြင့် လည်းကောင်း ပြုလုပ်ရန် သဘောတူညီခဲ့ကြပါသည်။

စီမံကိန်းစတုတ္ထနှစ်တွင် - စက်စုကျေးရွာမှ ရွာတွင်းလမ်းပြုပြင်ခြင်းလုပ်ငန်းကို လည်းကောင်း၊ အလယ်စုကျေးရွာမှ ရွာတွင်းလမ်းပြုပြင်ခြင်း လုပ်ငန်းကို လည်းကောင်း၊ တံတားကိုင်းကျေးရွာမှ ရေကန်နှင့် ရေပိုက်လိုင်း ပြုပြင်ခြင်း လုပ်ငန်းကို လည်းကောင်း ပြုလုပ်ရန် သဘောတူညီခဲ့ပါသည်။



၈။ ဗင်းပုံစံကိုသုံးပြု၍ အဖွဲ့အစည်းများချိတ်ဆက်မှု နှင့် သုံးသပ်ချက်



ဆွေးနွေးချက်

ကျေးရွာလူထုနှင့် အဖွဲ့အစည်းများ ချိတ်ဆက်ဆောင်ရွက်နေသည့် အနေအထားမှာ အုပ်ချုပ်ရေးအဖွဲ့၊ ကျောင်းကော်မတီအဖွဲ့၊ အမျိုးသမီး/အမျိုးသား အဖွဲ့၊ ဂေါပကအဖွဲ့၊ ကျေးရွာစီ/ထောက်ကော်မတီ အဖွဲ့၊ ရပ်မိရပ်ဖ၊ မူးယစ်ဆေးဝါးအဖွဲ့၊ သမချေးငွေ အဖွဲ့အစည်း များနှင့် ချိတ်ဆက်ဆောင်ရွက်ကြပါသည်။ တိုးဖလားကျေးရွာတွင် မြို့နယ် အထွေထွေအုပ်ချုပ်ရေးဦးစီးဌာန၊ မွေးမြူရေးဌာန၊ စိုက်ပျိုးရေးဌာန၊ လဝက၊ မြို့နယ်ရဲတပ်ဖွဲ့၊ ပညာရေးဌာန၊ လူထုဗဟိုပြုစီမံကိန်း၊ သမချေးငွေ၊ စိုက်သက် စသည်ဌာနများနှင့် ချိတ်ဆက် ဆောင်ရွက်ခဲ့ပါသည်။ အသက်မွေးဝမ်းကျောင်းလုပ်ငန်းအတွက် အရင်းအနှီးရရှိရန် မြို့နယ် သမဝါယမအသင်း၊ ချေးငွေ ပံ့ပိုးသည့်ဌာန၊ အဖွဲ့အစည်းများနှင့် ချိတ်ဆက်ဆောင်ရွက်နိုင်ပြီး စိုက်ပျိုးရေးထုတ်ကုန် တိုးချဲ့ဆောင်ရွက်သင့်ပါသည်။



သုံးသပ်ချက်

မံကော်ကျေးရွာတွင်းရှိ အဖွဲ့အစည်းများမှာ ချိတ်ဆက်မှုအားကောင်းကြောင်း တွေ့ရပါသည်။ ပြင်ပအဖွဲ့အစည်းများနှင့် ပတ်သက်၍ မြေစာရင်းဌာန၊ သစ်တောဌာန၊ မီးသတ်တပ်ဖွဲ့၊ မြို့နယ်အုပ်ချုပ်ရေး၊ လူထုဗဟိုပြုစီမံကိန်း၊ ကျေးလက်ဒေသ ဖွံ့ဖြိုးတိုးတက်ရေးဦးစီးဌာန၊ စိုက်ဘက်တိုနှင့်မှာ ချိတ်ဆက်မှုအားကောင်းပြီး ပညာရေး၊ ကျန်းမာရေးဌာနတို့နှင့်မှာ ချိတ်ဆက်မှုအနည်းငယ် အားနည်းသေးကြောင်းတွေ့ရပါသည်။ မြို့နယ်ပညာဌာနနှင့် ချိတ်ဆက်မှု အားကောင်းလာပါက ကျေးရွာရှိကလေးများ၏ ပညာရေး ကောင်းလာမည်လောမည် ဖြစ်ကြောင်းတွေ့ရပါသည်။

၉။ ပင်ကူအိမ်ဖြင့်သုံးသပ်ခြင်း

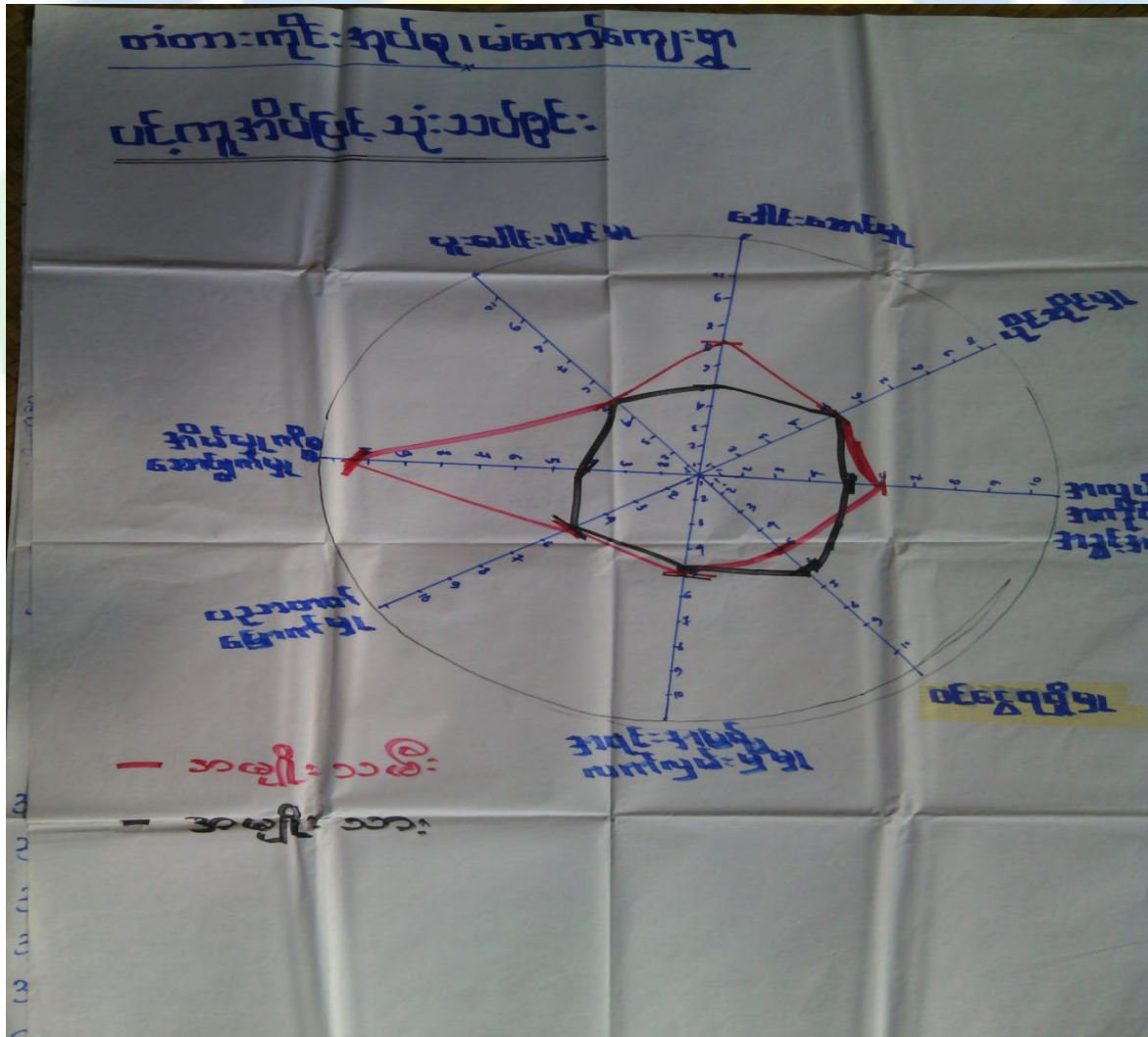



ဆွေးနွေးချက်

အမျိုးသား၊ အမျိုးသမီးတန်းတူ အခွင့်ရေးရရှိမှုနှင့်ပတ်သက်၍ ခေါင်းစဉ်(၈)ခုဖြင့် ဆွေးနွေးခဲ့ကြပါသည်။ ယနေ့ ခေတ်နေထိုင်မှုစနစ်တွင် ခေါင်းဆောင်မှု၊ အလုပ်အကိုင်အခွင့်အလမ်း၊ ပစ္စည်းဥစ္စာပိုင်ဆိုင်မှု၊ အရင်းအမြစ်လက်လှမ်းမီမှု၊ ဝင်ငွေရရှိမှုနှင့် ပညာတတ်မြောက်မှုစသည့် နေရာများတွင် အမျိုးသားများမှ သာလွန်မှုရှိပြီး အမျိုးသမီးများအား နေရာပေးရန်၊ အိမ်မှုကိစ္စဆောင်ရွက်မှုတွင် အမျိုးသားဘက်မှ အမျိုးသမီးများအား ဝိုင်းကူလုပ်ကူပေးကြရန် ဆွေးနွေးခဲ့ကြပါသည်။

သုံးသပ်ချက်

မံကော်ကျေးရွာအနေဖြင့် ခေါင်းဆောင်မှု၊ ပုပေါင်းပါဝင်မှုများတွင် အမျိုးသား၊ အမျိုးသမီး ဆွေးနွေးတိုင်ပင်၍ တန်းတူဆုံးဖြတ် ‘ဆောင်ရွက်ကြောင်းတွေ့ရသည်။ ပညာတတ်မြောက်မှု၊ ဝင်ငွေရရှိမှု၊ အလုပ်အကိုင် အခွင့်အလမ်း၊ အရင်းအမြစ်လက်လှမ်းမီမှုများတွင် အမျိုးသားများမှာ အနည်းငယ်သာလွန်၍ အိမ်မှုကိစ္စတွင် အမျိုးသမီးများမှ အစစအရာရာ ဆောင်ရွက်ရကြောင်းကိုတွေ့ရပါသည်။ သို့သော် ဤကျေးရွာသည် ကျား၊မရေးရာကွဲပြားမှု အနည်းငယ်သာရှိကြောင်း တွေ့ရှိရပါသည်။



၁၀။ ကျား၊မရေးရာကို ခွဲခြမ်းစိတ်ဖြာခြင်း



ဆွေးနွေးချက်

မံကော်ကျေးရွာအတွင်းတွင် ကျား၊မရေးရာ ခွဲခြမ်းစိတ်ဖြာခြင်းနှင့် ပတ်သက်၍ အမျိုးသားများသစ်၊ ဝါးလှည်းလယ်၊ ကျွဲနွားများကိုအသုံးပြုမှုရှိပြီး အမျိုးသမီးများမှာ တောထွက်ပစ္စည်း၊ အိမ်မွေးတိရစ္ဆာန်၊ရွှေကို အသုံးပြုမှုရှိကြောင်း ဆွေးနွေးခဲ့ကြပါသည်။ စပါးပဲ၊နမ်း၊သဲကျောက်များကို ကျား၊မနှစ်မျိုးစလုံးက အသုံးပြုကြကြောင်းကို ဆွေးနွေးခဲ့ကြပါသည်။ ထိန်းချုပ်မှုပိုင်းတွင် အမျိုးသားများမှ သစ်၊ဝါး၊ကျွဲနွား၊ ကျောက်၊သဲများကို ထိန်းချုပ်နိုင်သော်လည်း အမျိုးသမီးများမှာ ရွှေရေတို့ကို ထိန်းချုပ်နိုင်မှုရှိကြောင်း ဆွေးနွေးခဲ့ကြပါသည်။ လှည်းလယ်၊ အိမ်မွေးတိရစ္ဆာန်၊ ဆန်၊စပါးတို့ကို အမျိုးသား၊သမီး နှစ်ဦးစလုံးက ထိန်းချုပ်ခဲ့ကြောင်းကို ဆွေးနွေးခဲ့ကြပါသည်။



သုံးသပ်ချက်

မံကော်ကျေးရွာအတွင်းတွင် ကျားမရေးရာနှင့်ပတ်သက်ပြီး အမျိုးသားများက ကျွဲနွားများကို အသုံးပြုမှုရှိပြီး အမျိုးသမီးများက ရွှေကိုသာ အသုံးပြုမှုရှိကြောင်း တွေ့ရပါသည်။ စပါး၊ပဲ၊နှမ်း၊ငွေကြေး၊ သစ်တောထွက်ပစ္စည်းနှင့် အိမ်မွေးတိရစ္ဆာန်တို့ကို ကျားမနှစ်ဦးစလုံးက သုံးစွဲမှုရှိကြောင်း တွေ့ရပါသည်။ အမျိုးသားများက သဲကိုထိန်းချုပ်မှုရှိပြီး အမျိုးသမီးများအနေဖြင့် ထိန်းချုပ်မှုမရှိကြောင်း တွေ့ရပါသည်။ ကျားမနှစ်မျိုးစလုံးမှာ ရွှေ၊ပါး၊ပဲ၊နှမ်း၊ ကျွဲ၊နွား၊ငွေကြေး၊ အိမ်မွေးတိရစ္ဆာန်တို့ကို ထိန်းချုပ်မှုရှိကြောင်း တွေ့ရပါသည်။

ကျေးရွာအိမ်မက်မြေပုံသုံးသပ်ခြင်း





ဆွေးနွေးချက်

မံကော်ကျေးရွာရှိ ကလေးများအခန်း မလုံလောက်စွာ ပညာသင်ကြားနိုင်ရန် စာသင်ကျောင်း၊ မူကြိုကျောင်းဆောင်များ ဆောက်လုပ်နိုင်ပြီး လမ်းခရီးအဆင်ပြေ၍ စီးပွားရေးများ အဆင်ပြေလာစေရန် လမ်းတံတားများ ဆောက်လုပ်လုပ်နိုင်ခြင်း၊ ဗဟုသုတဖွံ့ဖြိုးတိုးတက်လာစေရန် စာကြည့်တိုက်များဆောက်လုပ်ခြင်း၊ ၊သောက်သုံးရေ လုံလောက်မှုရှိစေရန် စက်ရေတွင်း ရေကန်များတည်ဆောက်ခြင်း၊ အုပ်စုတွင်းလမ်းများကောင်းမွန်ပြီး လျှပ်စစ်မီးများလင်းခြင်းဖြင့် ကျေးရွာဖွံ့ဖြိုးရေး မျှော်မှန်းချက်များကို ဆွေးနွေးခဲ့ကြပါသည်။ စပါးပဲ၊နှမ်းကို လုပ်ကိုင်ကြသော်လည်း နည်းပညာမရှိမှုတို့ကြောင့် သီးနှံထွက်နှုန်းကျဆင်းကြောင်းကို ဆွေးနွေးခဲ့ကြပါသည်။ စိုက်ပျိုးရေး နည်းပညာ၊ မွေးမြူရေးနည်းပညာ၊ ဆိုင်ကယ်ပြင်သင်တန်း၊ လက်မှုပညာများ တတ်မြောက်ပါက လူမှုစီးပွား၊ ကျန်းမာရေးများ အဆင်ပြေပြီး ဖွံ့ဖြိုးတိုးတက်သော ကျေးရွာဖြစ်လာတော့မည် ဆိုသည်အကြောင်းကို ဆွေးနွေးခဲ့ကြပါသည်။

သုံးသပ်ချက်

ကျေးရွာသို့စီမံကိန်းများ ဝင်ရောက်မှုကြောင့် စာသင်ကျောင်း၊မူကြိုကျောင်း၊ စာကြည့်တိုက်၊လမ်း၊တံတား၊ ရေတွင်းရေကန်များ ဆောက်လုပ်နိုင်မည်ဆိုပါက အသိပညာဖွံ့ဖြိုးတိုးတက်လာမည် ဖြစ်ကြောင်းတွေ့ရပါသည်။ စိုက်ပျိုးရေးနည်းပညာ၊ မွေးမြူရေး နည်းပညာများရရှိပါက သီးနှံအထွက်နှုန်းတိုးပြီး စီးပွားရေး အဆင်ပြေလာမည် ဖြစ်ကြောင်းကို တွေ့ရှိရပါသည်။ ကိုယ်ပိုင်လုပ်ငန်းများ ရှိခြင်းကြောင့် ဝင်ငွေများရရှိနိုင်ပြီး ကျန်းမာရေး၊ လူမှုရေး၊ ပညာရေး၊ စီးပွားရေး အဆင်ပြေလာမည်ဟု မျှော်မှန်းထားကြောင်းကို တွေ့ရှိရပါသည်။



၇။ ကျေးရွာကော်မတီဖွဲ့စည်းခြင်းနှင့်ဖွံ့ဖြိုးရေးစီမံချက်ရေးဆွဲခြင်း မှတ်တမ်းဓါတ်ပုံများ



မိတ်ဆက်အစည်းဝေးမှတ်တမ်းဓါတ်ပုံ



စေတနာ့ဝန်ထမ်းရွေးချယ်ခြင်း မှတ်တမ်းဓါတ်ပုံ



ကော်မတီဖွဲ့စည်းခြင်းမှတ်တမ်းဓာတ်ပုံ



ကျေးရွာဖွံ့ဖြိုးရေးစီမံချက်ရေးဆွဲခြင်း မှတ်တမ်းဓာတ်ပုံ



အမျိုးသားအုပ်စု မှတ်တမ်းခါတ်ပုံ



အမျိုးသမီးအုပ်စု မှတ်တမ်းခါတ်ပုံ



ထိခိုက်လွယ်အုပ်စု မှတ်တမ်းခါတ်ပုံ



လူငယ်အုပ်စု မှတ်တမ်းခါတ်ပုံ



ပထမနှစ်မိကိန်းလုပ်ငန်းခွဲမဆောင်ရွက်ပြီး မှတ်တမ်းဓာတ်ပုံ



ပထမနှစ် စီမံကိန်းလုပ်ငန်းခွဲပြီးစီးမှုမှတ်တမ်းဓာတ်ပုံ



၈။ (၂၀၁၇) ခုနှစ် ကော်မတီစာရင်း

စဉ်	အမည်	ကျား-မ	ရာထူး
၁	ဦးဇနည်	ကျား	ကျေးရွာစီမံကိန်းအထောက်အကူပြုကော်မတီ၊ ဥက္ကဋ္ဌ
၂	ဒေါ်စန္ဒာအေး	မ	ကျေးရွာစီမံကိန်းအထောက်အကူပြုကော်မတီ၊ ဥက္ကဋ္ဌ
၃	ဦးဝင်းမောင်	ကျား	ဝယ်ယူရေးဆပ်ကော်မတီ၊ ဥက္ကဋ္ဌ
၄	ဒေါ်ခင်အေး	မ	ဝယ်ယူရေးဆပ်ကော်မတီ၊ မှတ်တမ်းထိမ်း
၅	ဦးသိန်းဇော်	ကျား	ဝယ်ယူရေးဆပ်ကော်မတီ၊ အဖွဲ့ဝင်
၆	ဒေါ်မိဌေး	မ	စောင့်ကြည့်ကြီးကြပ်ရေးဆပ်ကော်မတီ၊ ဥက္ကဋ္ဌ
၇	ဒေါ်ခင်မေသန်း	မ	စောင့်ကြည့်ကြီးကြပ်ရေးဆပ်ကော်မတီ၊ အဖွဲ့ဝင်
၈	ဦးတင်ထွန်း	ကျား	စောင့်ကြည့်ကြီးကြပ်ရေးဆပ်ကော်မတီ၊ အဖွဲ့ဝင်
၉	ဦးဝင်းကျော်	ကျား	လုပ်ငန်းလည်ပတ်ရေး နှင့် ပြုပြင်ထိန်းသိမ်းရေး ဆက်ကော်မတီ ဥက္ကဋ္ဌ
၁၀	ဦးမြင့်အောင်	ကျား	လုပ်ငန်းလည်ပတ်ရေး နှင့် ပြုပြင်ထိန်းသိမ်းရေး ဆက်ကော်မတီ၊ အဖွဲ့ဝင်
၁၁	ဒေါ်အောင်မေ	မ	လုပ်ငန်းလည်ပတ်ရေး နှင့် ပြုပြင်ထိန်းသိမ်းရေး ဆက်ကော်မတီ၊ အဖွဲ့ဝင်
၁၂	ဒေါ်နွယ်မာဝင်း	မ	ကျေးရွာငွေစာရင်းကိုင်
၁၃	ဦးသိန်းလင်း	ကျား	အကြံပြုချက်ဖြေရင်းရေး
၁၄	ဒေါ်ဝင်းစိန်	မ	အကြံပြုချက်ဖြေရင်းရေး
၁၅	ဦးစိုးနိုင်ဦး	ကျား	စေတနာ့ဝန်ထမ်း
၁၆	ဒေါ်မြင့်ကြည်	မ	စေတနာ့ဝန်ထမ်း

စုစုပေါင်း။ (၁၆) ယောက် ကျား-၈ ယောက် +မ-၈ ယောက်

ကျေးရွာအုပ်စုစီမံကိန်းအထောက်အကူပြုကော်မတီ

ဦးဇနည်ထွန်း ကျေးရွာအုပ်စုစီမံကိန်းအထောက်အကူပြုကော်မတီ၊ ဥက္ကဋ္ဌ

ဒေါ်စန္ဒာအေး ကျေးရွာအုပ်စုစီမံကိန်းအထောက်အကူပြုကော်မတီ၊ အဖွဲ့ဝင်

မှတ်တမ်းတင်သူ

အမည်။ ဒေါ်ချိုမာလွင်

ရာထူး။ လူထုစည်းရုံးရေးမှူး

ရက်စွဲ။ ၂၃/ ၁ / ၂၀၁၇



(ဂ) ကျွမ်းကျင်သူများမှတ်တမ်း (ကျေးရွာတွင်နေထိုင်သော သို့မဟုတ် တခြားရွာမှလာရောက်သော ကျွမ်းကျင်သူများ)

(၁) စာသင်ကျောင်း			(၂) ကျန်းမာရေး			(၃) လက်မှုပညာရှင်	
ရွာတွင်နေထိုင်သူ	အခြားရွာမှလာသူ		ရွာတွင်နေထိုင်သူ	အခြားရွာမှလာသူ		ရွာတွင်နေထိုင်သူ	အခြားရွာမှလာသူ
<input checked="" type="checkbox"/>	<input checked="" type="checkbox"/>	ဆရာဝန်	<input type="checkbox"/>	<input type="checkbox"/>	လက်သမား	<input checked="" type="checkbox"/>	<input type="checkbox"/>
<input type="checkbox"/>	<input type="checkbox"/>	လက်ထောက်ကျန်းမာရေးမှူး	<input type="checkbox"/>	<input type="checkbox"/>	ပန်းချီ	<input checked="" type="checkbox"/>	<input type="checkbox"/>
<input type="checkbox"/>	<input type="checkbox"/>	အမျိုးသမီးကျန်းမာရေးဆရာမ	<input type="checkbox"/>	<input type="checkbox"/>	လျှင်စင်ကျွမ်းကျင်စီးသမား	<input type="checkbox"/>	<input type="checkbox"/>
<input type="checkbox"/>	<input type="checkbox"/>	သားဖွားဆရာမ	<input type="checkbox"/>	<input type="checkbox"/>	ရေကန်သွယ်သူ	<input type="checkbox"/>	<input type="checkbox"/>
<input type="checkbox"/>	<input type="checkbox"/>	ပြည်သူ့ကျန်းမာရေးလုပ်သား	<input type="checkbox"/>	<input type="checkbox"/>	စက်ပြင်ဆရာ	<input checked="" type="checkbox"/>	<input type="checkbox"/>
မှတ်ချက်			မှတ်ချက်			မှတ်ချက်	

(ဃ) ကျေးရွာသို့ ရောက်ရှိနိုင်သည့် လမ်းအခြေအနေ / ကျေးရွာတစ်ရွာသည် ၎င်း၏ ကျေးရွာအုပ်စုနှင့် ဆက်သွယ်ထားသော လမ်းအခြေအနေ (အောက်ပါစဉ်ကိုပိုင်းပါ)

ကျောက်ကြမ်းလမ်း ကတ္တရာလမ်း ကွန်ကရစ်လမ်း မော်တော်ဆိုင်ကယ်လမ်း
 ကျောက်ခင်းလမ်း မြေသားလမ်း လူသွားလမ်း အခြား

(င) ကျေးရွာသို့ ပြန်ရောက်မှု
 (၁) လူထုဝတ်ဆင်မှုစီမံကိန်းမစတင်မီ ဤကျေးရွာတွင် ကျေးရွာဖွံ့ဖြိုးမှု စီမံချက်ရှိခဲ့ပါသလား? ပိုင်းပါ
 (၂) ရှိခဲ့ပါလျှင် ဤစီမံချက်ကို မည်သည့် ဝန်ထုပ်ထွင်းပိုင်ဆိုင်ခဲ့ပါသနည်း? နှစ်-----/မသိပါ
 (၃) ဤစီမံချက်ကို ပြီးနယ်မှအတည်ပြုခဲ့ပါသလား? ပြုခဲ့ပါသည်/မပြုခဲ့ပါ /မသိပါ

(စ) ခရီးအကွာအဝေး
 (၁) ဤကျေးရွာ၏ဝဟိုမှ ၎င်းကျေးရွာအုပ်စု၏ဝဟိုအထိ ခရီးခိုင်မည်မျှကွာဝေးသနည်း? မိုင်-----/မသိပါ
 (၂) ဤကျေးရွာမှ ၎င်းကျေးရွာအုပ်စု၏ဝဟိုအထိ သွားလာရာတွင် ကြာမြင့်သည့်အချိန်
 မြောက်သွေ့ ရာသီတွင် ကြာချိန် ----- ဘူးလီ / ဘူးလီ ----- ဝက်လက်/မော်တော်ဆိုင်ကယ်/မြေလျှင်/လာ/မော်တော်ဘုတ်/
 အခြား -----
 မိုးရာသီတွင် ကြာချိန် ----- ဘူးလီ / ဘူးလီ ----- ဝက်လက်/မော်တော်ဆိုင်ကယ်/မြေလျှင်/လာ/မော်တော်ဘုတ်/
 အခြား -----

(ဆ) ဖတ်ဝန်းကျင်ဆိုင်ရာ သဘာဝဘေးအန္တရာယ်
 ဤကျေးရွာတွင် ကြီးကြီးကြီးကြီး သဘာဝဘေးအန္တရာယ်ကျရောက်မှုခြင်း ရှိပါသလား? ဝက်လက်/မော်တော်ဆိုင်ကယ်/မြေလျှင်/လာ/မော်တော်ဘုတ်/အခြား -----
 မရှိပါ ရှိပါသည် ရှိလျှင် ဖော်ပြပါ ----- ဝက်လက်/မော်တော်ဆိုင်ကယ်/မြေလျှင်/လာ/မော်တော်ဘုတ်/အခြား -----
 ဝက်လက်/မော်တော်ဆိုင်ကယ်/မြေလျှင်/လာ/မော်တော်ဘုတ်/အခြား -----
 ဝက်လက်/မော်တော်ဆိုင်ကယ်/မြေလျှင်/လာ/မော်တော်ဘုတ်/အခြား -----

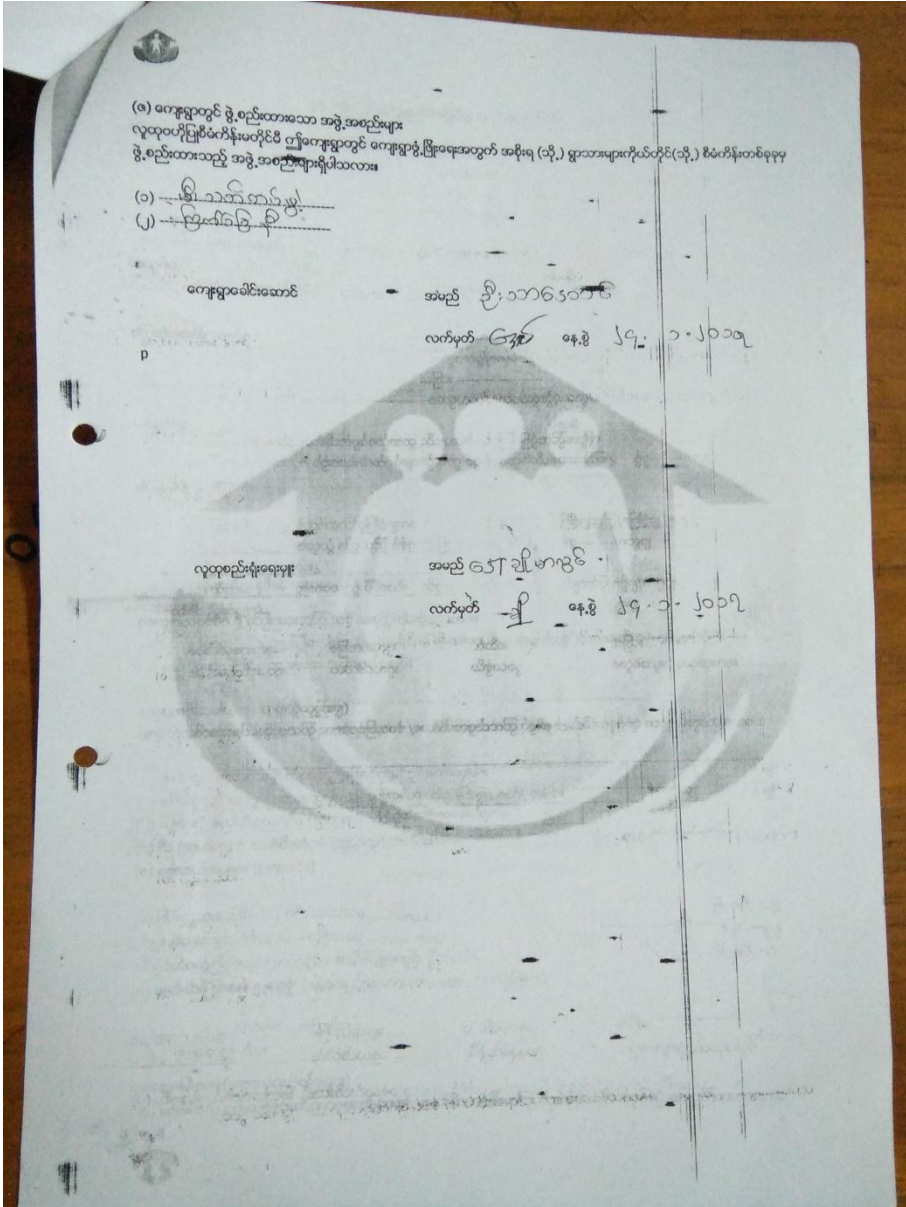

(e) ကော့ရှာတွင် ဖွဲ့စည်းထားသော အဖွဲ့အစည်းများ
လူထုဝေပျံ့ပြန့်ပွားမှုမရှိမီ ဤကော့ရှာတွင် ကော့ရှာ ဦးစေအတွက် အစိုးရ (သို့) စွာသာများကိုယ်တိုင် (သို့) စီမံကိန်းတစ်ခုခု
ဖွဲ့စည်းထားသည့် အဖွဲ့အစည်းများရှိပါသလား။

- (e) ဦးသန်းကျော်
- (j) ဦးသန်းကျော်

ကော့ရှာခေါင်းဆောင် အမည် ဦးသန်းကျော်
လက်မှတ် [Signature] နေ့စွဲ ၂၄.၇.၂၀၁၉

လူထုဝေပျံ့ရေးမှူး အမည် ဦးသန်းကျော်
လက်မှတ် [Signature] နေ့စွဲ ၂၄.၇.၂၀၁၉



၁၀။ပုံစံ ၈ ပြင်ဆင်ရေးစာရွက်အချိန်ဇယား

ပုံစံ - ၈ - ၂ - စီမံကိန်းစက်ဝန်းအချိန်ဇယား (PC 2)

လမ်းညွှန်ချက်၊ သက်ဆိုင်ရာလူထုစည်းရုံးရေးမှူး/လက်ထောက်နည်းပညာမှူးများမှ စီမံကိန်းစက်ဝန်းအဆင့်တင်ပို့ပြီးစီးတိုင်း ကျေးရွာနှင့် ကျေးရွာအုပ်စုအတွက် ဤပုံစံကို ပြည့်သွင်းရမည်။

စည်းရုံးရေးမှူး/ဝန်ထမ်း အမည် ကျော်စွာ

နေ့စွဲ ၂၄.၁.၂၀၁၇ စက်ဝန်းအားအမှတ်ကြိုပေါ် စက်ဝန်း(၀) စက်ဝန်း(၂) စက်ဝန်း(၃)

ပြည်နယ်/တိုင်း စစ်ကိုင်း မြို့နယ် ပင်လည်ဘူ ကျေးရွာအုပ်စု စံကျေးရွာ ကျေးရွာ မံခါ

စီမံကိန်းအောင်မြင်မှုအဆင့်များ	နေ့စွဲ		အမျိုးသား အရေအတွက်	အမျိုးသမီး အရေအတွက်	အစည်းအဝေးတွင်တက်ရောက်သူအရေအတွက်	လူမျိုးစုတက်ရောက်သူ အရေအတွက် နှင့် လူမျိုးစုအမည်
	စတင်သည့် နေ့	ပြီးဆုံးသည့်နေ့				
၁။ ကျေးရွာစီမံကိန်း မိတ်ဆက်အစည်းအဝေး	၂၃-၁-၁၇	၂၃-၁-၁၇	၂၁	၂၇	၄၈	မာမာ ၄၈
၂။ ကျေးရွာဖွံ့ဖြိုးရေး စီမံချက်ရေးဆွဲခြင်း အစည်းအဝေး	၂၄-၁-၁၇	၂၄-၁-၁၇	၂၃	၂၀	၅၀	မာမာ ၅၀
၃။ ကျေးရွာအုပ်စု လုပ်ငန်းဆုံးဖြတ်ချက်ချသည့် အစည်းအဝေး	၂၅-၁-၁၇	၂၅-၁-၁၇	၁၀	၁၄	၂၄	မာမာ ၂၄
၄။ မြို့နယ်အဆင့် စီမံကိန်းရေးဆွဲရေး နှင့် အကောင်အထည်ဖော်ရေးကော်မတီ၏ စီမံကိန်း သုံးသပ်မှု အစည်းအဝေး	၂၆-၂-၁၇	၂၆-၂-၁၇	မလို	မလို	မလို	မလို
၅။ မြို့နယ် စီမံကိန်းရေးဆွဲရေး နှင့် အကောင်အထည်ဖော်ရေး ကော်မတီ၏ဆုံးဖြတ်မှုကို ရွာသို့ အသိပေး အကြောင်းကြားသည့် အစည်းအဝေး	၁၄-၃-၁၇	၁၄-၃-၁၇	၃၀	၄၃	၇၃	မာမာ-၇၃
၆။ စီမံကိန်းလုပ်ငန်းစွဲစီမံချက်ရေးဆွဲခြင်း အစည်းအဝေး						
၆.၁။ စီမံကိန်းလုပ်ငန်း အကောင်အထည်ဖော်ရေးအစီအစဉ် ရေးဆွဲခြင်း	၁၄-၃-၁၇	၁၄-၃-၁၇	၁၀	၆	၁၆	မာမာ-၁၆



ပုံစံ - စ - ၂ - စီမံကိန်းဆက်လုပ်ဆောင်ရေးစာရွက် (PC 2)

လမ်းညွှန်များ သက်ဆိုင်ရာလုပ်ငန်းများ/လက်ထောက်နည်းပညာများမှ စီမံကိန်းဆောင်ရွက်ပေးခြင်း၊ ကျေးရွာနှင့် ကျေးရွာအုပ်စုအတွက် ဤစီမံကိန်း ဖြည့်ဆည်းရမည်။

စည်းရုံးရေးမှူး/လုပ်ထမ်း အမည် **အောင်ကျော်စွာ**

နေ့စွဲ **၂၄.၁.၂၀၁၇** စက်တင်ဘာလ ၂၅ ရက်၊ ၂၀၁၇ ခုနှစ် စက်တင်ဘာလ ၂၆ ရက်၊ ၂၀၁၇ ခုနှစ် စက်တင်ဘာလ ၂၇ ရက်၊ ၂၀၁၇ ခုနှစ်

ပြည်နယ်/တိုင်း **စစ်ကိုင်း**၊ မြို့နယ် **မင်းဆန္ဒ**၊ ကျေးရွာအုပ်စု **စင်ဘူလှိုင်**၊ ကျေးရွာ **မင်းလှိုင်**

စီမံကိန်းဆောင်ရွက်ရမည့်အစည်းအဝေး	နေ့စွဲ		အစည်းအဝေးတွင်တက်ရောက်သူအရေအတွက်			
	စတင်သည့်နေ့	ပြီးဆုံးသည့်နေ့	အမျိုးသားအရေအတွက်	အမျိုးသမီးအရေအတွက်	အိမ်ထောင်စုအရေအတွက်	လူမျိုးစုံကောက်ရောက်အရေအတွက်နှင့် လူမျိုးအမည်
၁။ ကျေးရွာစီမံကိန်း မိတ်ဆက်အစည်းအဝေး	၂၃.၁.၁၇	၂၃.၁.၁၇	၂၁	၂၇	၄၈	မမာ ၄၈
၂။ ကျေးရွာစွဲမြို့ရေး စီမံချက်ရေးဆွဲခြင်းအစည်းအဝေး	၂၄.၁.၁၇	၂၄.၁.၁၇	၂၃	၂၇	၅၀	မမာ ၅၀
၃။ ကျေးရွာအုပ်စု လုပ်ငန်းဆုံးဖြတ်ချက်ချသည့်အစည်းအဝေး	၂၅.၁.၁၇	၂၅.၁.၁၇	၁၀	၁၄	၂၄	မမာ ၂၄
၄။ မြို့နယ်အဆင့် စီမံကိန်းရေးဆွဲရေး နှင့် အကောင်အထည်ဖော်ရေးကော်မတီ စီမံကိန်း ထုတ်ပြန်ချက်အစည်းအဝေး	၂၆.၂.၁၇	၂၆.၂.၁၇	မရှိ	မရှိ	မရှိ	မရှိ
၅။ မြို့နယ် စီမံကိန်းရေးဆွဲရေး နှင့် အကောင်အထည်ဖော်ရေး ကော်မတီထုတ်ပြန်ချက်ကို ရွာသို့ အသိပေးအကြောင်းကြားသည့် အစည်းအဝေး	၁၄.၃.၁၇	၁၄.၃.၁၇	၃၀	၄၃	၇၃	မမာ-၇၃
၆။ စီမံကိန်းလုပ်ငန်းစွဲစီမံချက်ရေးဆွဲခြင်းအစည်းအဝေး						
၆.၁။ စီမံကိန်းလုပ်ငန်း အကောင်အထည်ဖော်ရေးအစီအစဉ် ရေးဆွဲခြင်း	၁၄.၃.၁၇	၁၄.၃.၁၇	၁၀	၆	၁၆	မမာ-၁၆



၀၀၀၀၀၀၀၀ ၀၃ ကျေးရွာဖွံ့ဖြိုးရေးဦးစီးဌာနအစီအစဉ်ရေးဆွဲခြင်း

ပုံစံ - ၀ - ၃ ကျေးရွာဖွံ့ဖြိုးရေး ဦးစီးဌာနအစီအစဉ် (Form PC 3)

လယ်ယာမြေအား အထူး(၃) ကျေးရွာဖွံ့ဖြိုးရေးအစီအစဉ်အရ ပြန်လည်အသုံးပြုရေးအတွက် အထောက်အကူပြု
ကော်မတီသည် လူထုစည်းရုံးရေးအဖွဲ့အစည်းဖြင့် ဤပုံစံကို ပြင်ဆင် ပြည့်စုံရေးမည်။

လူထုစည်းရုံးရေးအဖွဲ့/ဝန်ထမ်း အမည် ၀၃၂ ချို မာမောင်

နေ့စွဲ ၂၄.၁.၂၀၁၇ ဝက်ဝန်းအား အမှတ်ဖြည့်ပါ (V) မိုက်ဝန်း(၀)
 ဝက်ဝန်း(၂) ဝက်ဝန်း(၃) ဝက်ဝန်း(၄)

ပြည်နယ်/တိုင်း/ခရိုင် ကိုယ်စားပြုသူ: ဦးမင်းသိန်း ကျေးရွာအုပ်စု: ၀၃၂ ချို ကျေးရွာ: မင်္ဂလာ

ကား အစက်အစဲအစားအသုံးများအဖွဲ့အစည်း - ယခုလက်ရှိအချိန်အထိတွင် ဤကျေးရွာဖွံ့ဖြိုးရေးဦးစီးဌာနအစီအစဉ်အောက်
အဓိက အစက်အစဲအစားအသုံးများသည် မည်သည့်ပုံစံဖြင့်ပါသနည်း။ (အမျိုးသား/သမီး အနည်းဆုံးအမှတ်အစဉ် ၅ ခုစီဖော်ပြပါ)

အမျိုးသား အဖွဲ့မှ တင်ပြသော အစက်အစဲအစားအသုံးများ	အမျိုးသမီး အဖွဲ့မှ တင်ပြသော အစက်အစဲအစားအသုံးများ
၀ ချိုမင်္ဂလာရွာအုပ်စု၊ မင်္ဂလာရွာ	၀ ချိုမင်္ဂလာရွာအုပ်စု၊ မင်္ဂလာရွာ
၂ မင်္ဂလာရွာအုပ်စု၊ မင်္ဂလာရွာ	၂ မင်္ဂလာရွာအုပ်စု၊ မင်္ဂလာရွာ
၃ မင်္ဂလာရွာအုပ်စု၊ မင်္ဂလာရွာ	၃ မင်္ဂလာရွာအုပ်စု၊ မင်္ဂလာရွာ
၄ မင်္ဂလာရွာအုပ်စု၊ မင်္ဂလာရွာ	၄ မင်္ဂလာရွာအုပ်စု၊ မင်္ဂလာရွာ
၅ မင်္ဂလာရွာအုပ်စု၊ မင်္ဂလာရွာ	၅ မင်္ဂလာရွာအုပ်စု၊ မင်္ဂလာရွာ
၆ မင်္ဂလာရွာအုပ်စု၊ မင်္ဂလာရွာ	၆ မင်္ဂလာရွာအုပ်စု၊ မင်္ဂလာရွာ
၇ မင်္ဂလာရွာအုပ်စု၊ မင်္ဂလာရွာ	၇ မင်္ဂလာရွာအုပ်စု၊ မင်္ဂလာရွာ
၈ မင်္ဂလာရွာအုပ်စု၊ မင်္ဂလာရွာ	၈ မင်္ဂလာရွာအုပ်စု၊ မင်္ဂလာရွာ
၉ မင်္ဂလာရွာအုပ်စု၊ မင်္ဂလာရွာ	၉ မင်္ဂလာရွာအုပ်စု၊ မင်္ဂလာရွာ

၀၃ မျှော်မှန်းခြင်း - ဝက်ဝန်းမည့် (၅) နှစ် အတွင်း ကျေးရွာဖွံ့ဖြိုးရေး ဖွံ့ဖြိုးရေးအဖွဲ့အစည်းများအား တင်ပြပါ။

အမျိုးသားအဖွဲ့မှ တင်ပြသော မျှော်မှန်းချက်များ	အမျိုးသမီးအဖွဲ့မှ တင်ပြသော မျှော်မှန်းချက်များ
၀ ချိုမင်္ဂလာရွာအုပ်စု၊ မင်္ဂလာရွာ	၀ ချိုမင်္ဂလာရွာအုပ်စု၊ မင်္ဂလာရွာ
၂ မင်္ဂလာရွာအုပ်စု၊ မင်္ဂလာရွာ	၂ မင်္ဂလာရွာအုပ်စု၊ မင်္ဂလာရွာ
၃ မင်္ဂလာရွာအုပ်စု၊ မင်္ဂလာရွာ	၃ မင်္ဂလာရွာအုပ်စု၊ မင်္ဂလာရွာ
၄ မင်္ဂလာရွာအုပ်စု၊ မင်္ဂလာရွာ	၄ မင်္ဂလာရွာအုပ်စု၊ မင်္ဂလာရွာ
၅ မင်္ဂလာရွာအုပ်စု၊ မင်္ဂလာရွာ	၅ မင်္ဂလာရွာအုပ်စု၊ မင်္ဂလာရွာ
၆ မင်္ဂလာရွာအုပ်စု၊ မင်္ဂလာရွာ	၆ မင်္ဂလာရွာအုပ်စု၊ မင်္ဂလာရွာ
၇ မင်္ဂလာရွာအုပ်စု၊ မင်္ဂလာရွာ	၇ မင်္ဂလာရွာအုပ်စု၊ မင်္ဂလာရွာ
၈ မင်္ဂလာရွာအုပ်စု၊ မင်္ဂလာရွာ	၈ မင်္ဂလာရွာအုပ်စု၊ မင်္ဂလာရွာ
၉ မင်္ဂလာရွာအုပ်စု၊ မင်္ဂလာရွာ	၉ မင်္ဂလာရွာအုပ်စု၊ မင်္ဂလာရွာ



၀၁ လူထုဝိမံကိန်း၏ လာမည့် (၃) နှစ်အတွက် အကျုံးဝင်သော ဦးစားပေး ဖွံ့ဖြိုးတိုးတက်မှု လုပ်ငန်း အစီအစဉ်များအားဖော်ပြပါ။

အဆင့်	ကျေးရွာအတွက် ဦးစားပေး ဖွံ့ဖြိုးတိုးတက်မှု လုပ်ငန်းစဉ်များ မိမိတို့၏ အင်အားစုဖြင့်	အဆိုပြုသူ (အမျိုးသားများ/ အမျိုးသမီးများ/အမျိုးသား+ အမျိုးသမီး)	မိန့်နှုန်းကုန်ကျ စရိတ်	အကျုံးဝင်စာရင်းရိက္ခန်၊ နေ့စဉ်အသုံးအဆောင် အတွက်
၀	ရွာချွင်း အဖွဲ့ လမ်း	၇၁+၈	၁၃၀၀၀၀၀၀	၄၁၁
၁	အချွင်းကျွန်းတန်း	၇+၈	၁၅၀၀၀၀၀၀	၄၁၁
၂	စေတီအား အဖွဲ့	၇+၈	၁၂၀၀၀၀၀၀	၄၁၁
၃	စိမ်းစမ်း ရေ အဖွဲ့	၇+၈	၁၅၀၀၀၀၀၀	၄၁၁
၄	အချွင်းကျွန်း အဖွဲ့	၇+၈	၁၅၀၀၀၀၀၀	၄၁၁

၀၂ လူထုဝိမံကိန်း၏ လာမည့် (၃) နှစ်အတွက်အကျုံးဝင်သော ဦးစားပေး ဖွံ့ဖြိုးတိုးတက်မှု လုပ်ငန်း အစီအစဉ်များအားဖော်ပြပါ။

အဆင့်	ကျေးရွာအတွက် ဦးစားပေး ဖွံ့ဖြိုး တိုးတက်မှု လုပ်ငန်းစဉ်များ	အဆိုပြုသူ (အမျိုးသားများ/ အမျိုးသမီးများ/အမျိုးသား+ အမျိုးသမီး)	အစီအစဉ်
၀	စိမ်းစမ်း ရေ အဖွဲ့	၇+၈	
၁	အချွင်းကျွန်း အဖွဲ့	၇+၈	
၂	စေတီအား အဖွဲ့	၈	
၃	အချွင်းကျွန်း အဖွဲ့	၇+၈	

ဥက္ကဋ္ဌ၊ ကျေးရွာဝိမံကိန်းအထောက်အကူပြုကော်မတီမှ အတည်ပြုသည်။
 အမည် စိမ်းစမ်း ရေ အဖွဲ့ လက်မှတ် စိမ်းစမ်း ရေ အဖွဲ့ ခန့်မှန်း ၂၄.၁၁.၂၀၁၇

၁၂။ ပုံစံ ၈၄ ကျေးရွာဖွံ့ဖြိုးရေး စီမံကိန်းလုပ်ငန်းခွဲ ရွေးချယ်ခြင်းပုံစံ



ရင်းနှီးမြှုပ်နှံမှုနှင့် အခြေခံအဆောက်အအုံ ဖွံ့ဖြိုးရေး ဝန်ကြီးဌာန

ပုံစံ - ၀ - ၄ ကျေးရွာအုပ်စုစီမံကိန်းလုပ်ငန်းခွဲရွေးချယ်ခြင်းပုံစံ (Form PC-4)

လမ်းညွှန်ကမ်း၊ စီမံကိန်းလုပ်ငန်းခွဲရွေးချယ်ရေးအဖွဲ့အစည်းအဖွဲ့အစည်း၊ ကျေးရွာအုပ်စု၊ CF/TF တို့၏ အကူအညီရယူ၍ ကျေးရွာစီမံကိန်းကော်မတီမှ လက်မှတ်ရေထိုးပြီး အထုပ်ပုံစံထား၊ ပြည့်စုံအောင်ပြည့်သွင်းရမည်။ ဤပုံစံထား၊ ပြည့်စုံရန်အတွက် ကျေးရွာအုပ်စု၊ မြို့နယ်တိုင်းအစုအဖွဲ့၊ မြို့နယ်တိုင်းအစုအဖွဲ့၊ TMC သို့ အဖွဲ့အစည်းအဖွဲ့အစည်း ထောက်ခံလုပ်ငန်း၊ CF နှင့် ကျေးရွာအုပ်စုအဖွဲ့အစည်း၏ စီမံကိန်းလုပ်ငန်းခွဲအုပ်စု အချက်အလက်များကို MIS သို့ ထည့်သွင်းရမည်။ (ယခုနစ်စီမံကိန်းလုပ်ငန်းခွဲ အလုပ်ကိုင်သော ကျေးရွာများ မပါဝင်ပါ။)

ကျေးရွာအုပ်စုအဖွဲ့အစည်း/ဝန်ထမ်းအမည် ဒေါ်အိန္ဒြာစိန်

ခရိုင် ၂၅-၁-၂၀၁၇

ကျေးရွာအမည်	ဆောင်ရွက်မည့် လုပ်ငန်းများ	အတိုးပေးသော အဖွဲ့အစည်း	စီမံကိန်း/တိုက်ရိုက် အကျိုးမရမည့် ရိက္ခာများ	အဆိုပြုစာတမ်းပြည့်စုံ	စီမံကိန်းမှ ထည့်သွင်းမှု	စီမံကိန်းကုန်ကျစရိတ်		စုစုပေါင်း
						ကျေးရွာမှ ထည့်သွင်းမှု	အခြားထည့်သွင်းမှု (မပါပြင်ပါ)	
ကျောင်းစု	ရွာတွင်းကန်၊ လမ်း၊ ချောင်း၊ အခြောက်ခန်း၊ အခြောက်ခန်း	လမ်း ၁၀၀၀ နှင့် ၂၀၀၀	၁၀၀	<input type="checkbox"/> ကျား <input type="checkbox"/> မ	၁၀၀၂၆၀၀၀	-	-	၁၀၀၂၆၀၀၀
မင်္ဂလာ	ရွာတွင်းကန်၊ လမ်း၊ ချောင်း၊ အခြောက်ခန်း	လမ်း ၁၀၀၀ နှင့် ၂၀၀၀	၄၀၀	<input type="checkbox"/> ကျား <input type="checkbox"/> မ	၁၀၀၂၆၀၀၀	-	-	၁၀၀၂၆၀၀၀
ကျောင်းစု	ရွာတွင်းကန်၊ လမ်း၊ ချောင်း၊ အခြောက်ခန်း	လမ်း ၁၀၀၀	-	<input type="checkbox"/> ကျား <input type="checkbox"/> မ	-	-	-	-
ကျောင်းစု	ရွာတွင်းကန်၊ လမ်း၊ ချောင်း၊ အခြောက်ခန်း	လမ်း ၁၀၀၀	-	<input type="checkbox"/> ကျား <input type="checkbox"/> မ	-	-	-	-

ကျေးရွာအုပ်စု/စီမံကိန်းကော်မတီ ဥက္ကဋ္ဌ - အမည် လက်မှတ် ရာပိက္ခိ

မြို့နယ်အဖွဲ့အစည်း၊ မင်္ဂလာ



၁၃။ အစည်းဝေးမှတ်တမ်းများ

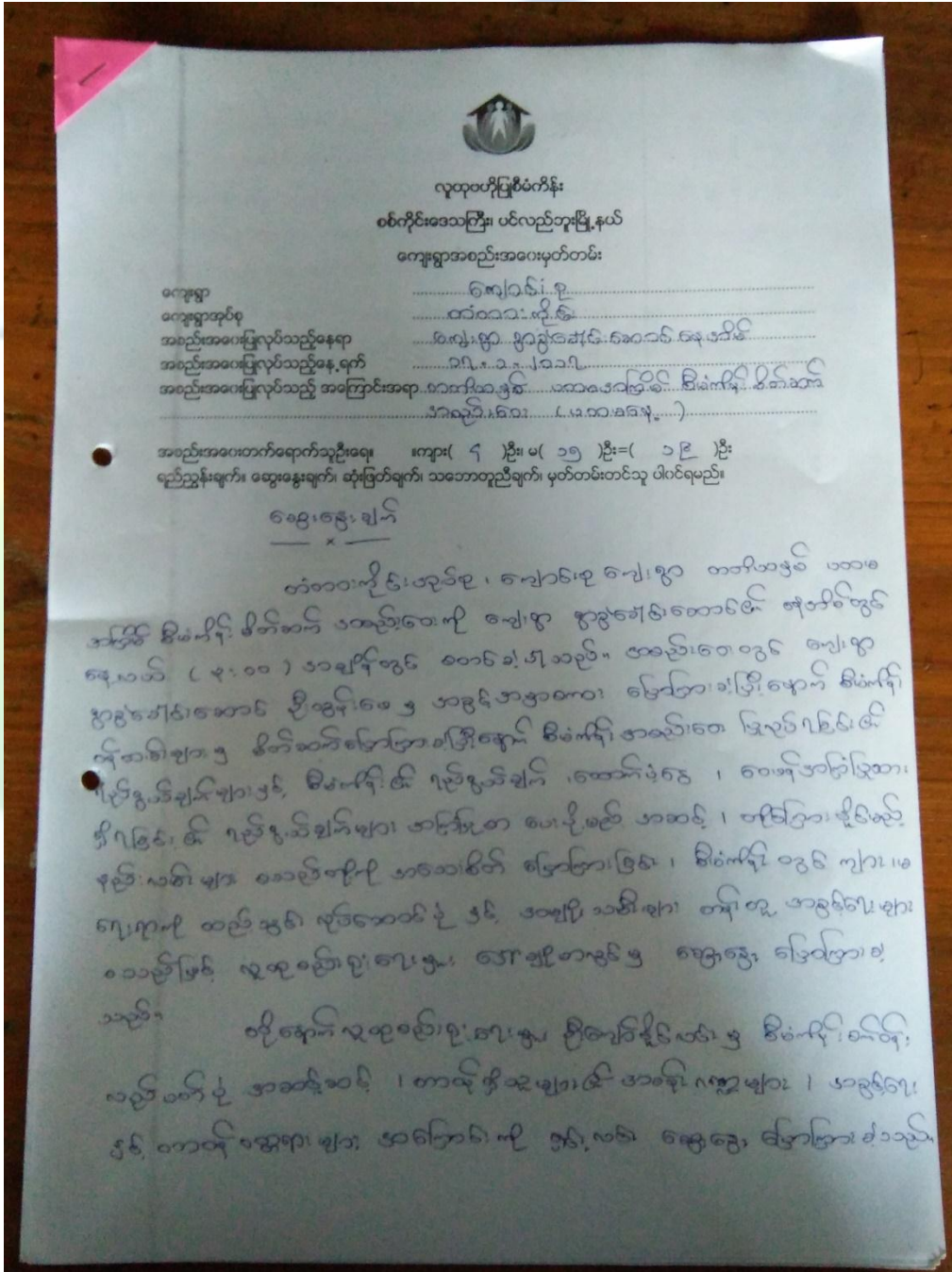



ထို့အပြင် ချေးငွေဖွံ့ဖြိုးရေး ဖာဒရစ်ခံအသက် အလက် ချားကို ဆောင်ရွက်
 ဂုဏ်ထူး အဖွဲ့ခွဲ၊ နှစ်ဆက်ဆောင်ရွက်ပုံ ၊ မင်း၊ လူဒီစီခြံ ခြံပုံ ၊ ဂုဏ်ထူး ၊
 ငြိမ်းသာသင်တန်း ၊ နိုင်ငံတော်အဖွဲ့ နှစ်ဆက်ဆောင်ရွက်ပုံ ၊ ချေးငွေ ခြံပုံ ၊
 ဖာဒရစ်ခြံခြံခြံပုံ ၊ အနာဂတ်ခြံပုံ စသည်တို့ကို ချေးငွေအထူအထပ်အားဖြင့်
 ဆွေးနွေး လုပ်ဆောင်ခဲ့ကြသည်။

ဦးကျော် ချေးငွေအဖွဲ့ဝင်များ ဝန်ထမ်းကို ရွေးချယ်ရန် ဖွဲ့စည်း
 ချားကို စွမ်းဆောင်ရည်အရ ဂုဏ်ထူး ချေးငွေအဖွဲ့ ချေးငွေအဖွဲ့ဝင်များကို
 ဒုတိယအဆင့် ဝန်ထမ်းများ၊ ဝန်ထမ်းများ ချားငွေအဖွဲ့ ဝန်ထမ်းများ
 ဆောင်ရွက်ပုံ ဖြစ်ပုံဖြစ်ပုံ ချေးငွေအဖွဲ့ဝင်များကို ဦးစေကြီးလက်ဖြင့်
 ● ဒေါ်သိန်းသိန်းဝင်း ဝန်ထမ်း ဖြစ်လျှင် ဆိုအပ်ခဲ့ပြီး အစည်းအဝေးကို ၉ နာရီ
 အချိန်တွင် ဖြီးဆုံးခဲ့သည်။

ဆုံးဖြတ်ချက်

ဝန်ထမ်းအဖြစ်အရ ချေးငွေအဖွဲ့ ဝန်ထမ်းများကို ချေးငွေအဖွဲ့ဝင်များဖြင့်
 သဘောတူ ဆုံးဖြတ်ခဲ့ကြသည်။

သဘောတူညီချက်

- ၁) ချေးငွေအဖွဲ့ဝင်များတွင် တက်ကြွစွာ ပါဝင်ပါရန်၊
- ၂) ချေးငွေဖွံ့ဖြိုးရေးလုပ်ငန်းများ ဆောင်ရွက်ရာတွင် တက်ကြွစွာ ဆောင်ရွက်ပါရန်၊
- ၃) ချေးငွေအဖွဲ့ဝင်များအနေဖြင့် အချိန်ပေးရန် ချေးငွေဖွံ့ဖြိုးရေး
 ကို လုပ်ဆောင်ပေးပါရန်။

ဗဟိုဌာန
 ဒေါ်ခင်စာမင်း
 လူမှုဝန်ထမ်းရေးရာဌာန



လူထုပဟိုပြုစီမံကိန်း

စစ်ကိုင်းဒေသကြီး၊ ပင်လည်ဘူးမြို့နယ်

ကျေးရွာအစည်းအဝေးမှတ်တမ်း

ကျေးရွာ ကျေးရွာအုပ်စု
 အစည်းအဝေးပြုလုပ်သည့်နေရာ
 အစည်းအဝေးပြုလုပ်သည့်နေ့ရက်
 အစည်းအဝေးပြုလုပ်သည့် အကြောင်းအရာ
 (ဦးစီးအဖွဲ့)

အစည်းအဝေးတက်ရောက်သူဦးရေ။ ။ ကျား (၁၁) ဦး၊ မ (၁၅) ဦး = (၂၆) ဦး
ရည်ညွှန်းချက်။ ဆွေးနွေးချက်၊ ဆုံးဖြတ်ချက်၊ သဘောတူညီချက်၊ မှတ်တမ်းတင်သူ ပါဝင်ရမည်။

ရွေးကောက်ပွဲ
— x —

တံတားကျိုင်းအုပ်စု ၊ ကျောင်းစုကျေးရွာ ရာဇဝါယာနှင့် ဝဟမအကြိုင်
 ဇွဲမိကျိုင်း ဇိတ်ဆက်အစည်းဝေး ဥပမာအားဖြင့် နံနက် ၈:၀၀ အချိန်တွင် စတင်
 ခဲ့သည်။ အစည်းဝေးစဉ် ကျေးရွာ ဘာသာရေးနှင့် နေထိုင်ရေးအဖွဲ့ဝင်များ၏ တက်ရောက်မှု
 ဝတ္တရားများနှင့် ဆိုက်ဘာဆောင်ရွက်ရမည့် နှစ်ပတ်ချိန် အကြောင်းကို ရွေးကောက်
 ပြောဆိုခဲ့သည်။ ထို့နောက် ကျေးရွာနေထိုင်ရေးနှင့် ဖွံ့ဖြိုးရေးအဖွဲ့ဝင်များ၏ အကြံပြုချက်
 ဖြစ်သည့် ယခင်ကော်မတီအဖွဲ့ဝင် ဆက်လက်ထားရှိရန် နှင့် ကျေးရွာ အခြေအနေအထား
 ပေါ်သည်။ အတွက် အသစ် ဖြစ်လာမည့် အကြောင်းကို ဖြစ်နိုင်ခြင်းနှင့် ကျေးရွာ
 နေထိုင်ရေးအဖွဲ့ဝင်များနှင့် ဆက်လက်၍ ဆက်ဆောင် သွားမည်ဖြစ်ကြောင်း
 ရွေးကောက်ပွဲ အကြောင်း ခံ့သဖြင့် ယခင်ကော်မတီအဖွဲ့ဝင် ဖြစ်လာမည့် ဖွဲ့စည်းခံ့
 သည်။

ထို့နောက် ဦးစားပေးလုပ်ဆောင်ချက်များကို ရွေးကောက်ပွဲအဖွဲ့ဝင်များတွင်
 ဦးစားပေး ၁) စွာတွင်လက်ဖက်ရည် ပေးအပ်ခြင်း ၂) ဝန်ကြီးရုံး
 ၃) အခြေခံပစ်ကန် ၄) ဆေးကုသရေးအဖွဲ့ ၅) အားကစားအဖွဲ့၊ လုပ်ဆောင်
 ရန် ရွေးကောက်ပွဲ အကြောင်း ခံ့သသည်။



ကျေးဇူး ဦးစားပေးလုပ်ငန်း ဗွဲ့ဖွဲ့ရန်ဆောင်ရွက်ရာတွင် ရေကြောင်းကို ဦးစားပေးဆောင်ရွက်မည်ဖြစ်ပြီး ၊ ဤဗွဲ့ဖွဲ့ချက်တွင် ဗွဲ့ဖွဲ့ရန်ဆောင်ရွက် ထားသည့် ကျေးဇူးအဖွဲ့နှင့် စောင့်ရှောက်ရေးဌာနတွင် အာရုံစိုက်သဖြင့် ရေကြောင်းကိုသာ ဦးစားပေးဆောင်ရွက်ရန် ရှိပြီး နေရာချွတ် ဖြစ်ပြီး ဤအခြေအနေအထားကို အလယ် (၁၀ : ၀၀) အချိန်တွင် ဤဆုံးဖြတ်ချက်သည်။

ဆုံးဖြတ်ချက်

ကျေးဇူး ဦးစားပေးလုပ်ငန်းကို ဗွဲ့ဖွဲ့ရန်အတွက် ကျေးဇူး ဦးစားပေး ဆောင်ရွက်ရန် ဖြစ်ပြီး စောင့်ရှောက်ရေးဌာနတွင် စောင့်ရှောက်မှု သဘောတူ ဆုံးဖြတ်ချက်သည်။

သဘောတူညီချက်

- ၁) ကျေးဇူးစောင့်ရှောက်ရေးဌာန ဦးစီးလုပ်ငန်းကို ဆောင်ရွက်ရန် ဆောင်ရွက်မည်။
- ၂) ကျေးဇူးစောင့်ရှောက်ရေးဌာန ၁၀ အဖွဲ့အစည်း ဖွဲ့စည်းဆောင်ရွက် ဆောင်ရွက်မည်။
- ၃) ကျေးဇူး ဦးစားပေးလုပ်ငန်းကို ဗွဲ့ဖွဲ့ရန်အတွက် ကျေးဇူး ဦးစားပေး ဆောင်ရွက်ရန် သဘောတူ ဆုံးဖြတ်သည်။

ဦးစီးဌာန
 ဒေါ်အိမ်စာဖွင့်
 အထူးစောင့်ရှောက်ရေးဌာန



၁၄။နောက်ဆက်တွဲ(၄) ခြားနားသောအပိုင်းများအတွက် ဦးစားပေးဖွံ့ဖြိုးရေးလုပ်ငန်းစဉ် အနှစ်ချုပ်

စံတားကြမ်းအုပ်စု
 မြင်းမဝမြို့နယ်၊ ဧရာဝတီ

နောက်ဆက်တွဲ(၄)ခြားနားသောအပိုင်းများအတွက် ဦးစားပေးဖွံ့ဖြိုးရေးလုပ်ငန်းစဉ် အနှစ်ချုပ်
 မူရင်းသည် VPSC တွင်ထားရှိရပါမည်။ အခြားဌာနများနှင့် ညှိနှိုင်းရန်အတွက် မိတ္ထီနား TPIC သို့ ပို့ရပါမည်။
 MIS data အနေဖြင့် သွင်းရန်မလိုအပ်ပါ။

အဆင့်	လုပ်ငန်း	မည်သူဦးစားပေးလဲ	ကျေးရွာမှတာဝန်ခံသူ (သို့) အုပ်စု	ပြင်ပမှမည်သူ ထောက်ပံ့ မလဲ
အခြေခံအဆောက်အအုံ	၁ စွာချမ်းဆက်ကမ်း(မုဒုံ၊ မင်၊ စံတားကြမ်း)	ဧက ကျား ဧက		
	၂ စာသင်ကျောင်း၊ မြို့ပြ	ဧက ကျား ဧက		
	၃ စာသင်ကျောင်း၊ အိမ်ထောင်	ဧက ကျား ဧက		
	၄ စစ်ဆေးရေး အဖွဲ့	ဧက ကျား ဧက		
	၅ စောင့်ရှောက်ရေး	ဧက ကျား ဧက		
အသက်မွေးဝမ်းကျောင်း/ စိုက်ပျိုးရေး	၁ စိုက်ပျိုးရေး၊ မြေစိုက်ပညာ	ဧက ကျား ဧက		
	၂ ဖွေးမြေရေး၊ မြေစိုက်ပျိုး	ဧက ကျား ဧက		
	၃ ရေ ချိတ်သင်တန်း	ဧက ကျား ဧက		
	၄ အိမ်တွင်း ဖွဲ့စည်းပုံ	ဧက ကျား ဧက		
	၅ ပညာ	ဧက ကျား ဧက		
ကျန်းမာရေးနှင့် အဟာရ	၁ ဆေးဝါး ထောက်ပံ့ မျှ.	ဧက ကျား ဧက		
	၂ ကျန်းမာရေး စာပို့ပညာပေးရေး	ဧက ကျား ဧက		
	၃ သား ဖွား ဆရာမ	ဧက ကျား ဧက		
	၄ ဆေးဝါး အဖွဲ့	ဧက ကျား ဧက		
	၅	ဧက ကျား ဧက		
ပညာရေး	၁ KCT ကျောင်း	ဧက ကျား ဧက		
	၂ မူပိုင် ကျောင်း	ဧက ကျား ဧက		
	၃ စာသင်ကျောင်း ကျေးဇူးပြု	ဧက ကျား ဧက		
	၄	ဧက ကျား ဧက		
	၅	ဧက ကျား ဧက		
အခြား	၁ စွဲကြေး အဖွဲ့ ဖွဲ့စည်း	ဧက ကျား ဧက		
	၂ ချေး ခွေး စုစု	ဧက ကျား ဧက		
	၃ ပုံနှိပ်ရေး စက်ရုံး	ဧက ကျား ဧက		
	၄ ပြန်လည် ဆက်သွယ်ရေး	ဧက ကျား ဧက		
	၅ ပြန်လည် ဆက်သွယ်ရေး	ဧက ကျား ဧက		