

ပြည်ထောင်စုသမ္မတ မြန်မာနိုင်ငံတော် အစိုးရ
စိုက်ပျိုးရေး၊ မွေးမြူရေးနှင့် ဆည်မြောင်းဝန်ကြီးဌာန
ကျေးလက်ဒေသဖွံ့ဖြိုးတိုးတက်ရေး ဦးစီးဌာန
ပျော်ဘွယ်မြို့နယ်



လူထုဗဟိုပြုစီမံကိန်း
National Community Driven Development Project
(NCDDP)



ကျေးရွာဖွံ့ဖြိုးရေးအစီအစဉ်
Village Development Plan (VDP)
ပုံတော်ကုန်းကျေးရွာ၊ ဆူးချင်ကုန်းကျေးရွာအုပ်စု



မာတိကာ

- ၁။ မြို့နယ်မြေပုံ
- ၂။ ကျေးရွာမြေပုံ(တည်နေရာ)
- ၃။ အုပ်စုတွင်ပါဝင်သောကျေးရွာများစာရင်း
- ၄။ ကျေးရွာအခြေခံအချက်အလက်များ (ကျေးရွာသမိုင်းကြောင်း)
- ၅။ လူထုပူးပေါင်းပါဝင်သော လူမှုဆန်းစစ်ခြင်းနှင့် အကဲဖြတ်ခြင်းလုပ်ငန်းစဉ်(PSA/PRA)အကျဉ်းချုပ်ဇယား
- ၆။ ကျေးရွာဖွံ့ဖြိုးရေးအစီအစဉ်အတွက်အသုံးပြုခဲ့သော PRA tools များနှင့်တစ်ခုချင်းစီအတွက် သုံးသပ် ချက်များ
- ၇။ ကော်မတီဝင်များရွေးချယ်ခြင်းနှင့်ကျေးရွာဖွံ့ဖြိုးရေးအစီအစဉ်ဆောင်ရွက်မှုမှတ်တမ်းဓါတ်ပုံများ
- ၈။ ကျေးရွာအချက်အလက် (ပုံစံ-၁)
- ၉။ စီမံကိန်းစက်ဝန်းအချိန်ဇယား (ပုံစံ-၂)
- ၁၀။ ကျေးရွာဖွံ့ဖြိုးရေးဦးစားပေးအစီအစဉ် (ပုံစံ-၃)
- ၁၁။ အစည်းအဝေးမှတ်တမ်းများ
- ၁၂။ ကဏ္ဍအလိုက်ဦးစားပေးဖွံ့ဖြိုးရေးလုပ်ငန်းစဉ်များ



၁။ ဖျော်ဘွယ်မြို့နယ် မြေပုံ

ဖျော်ဘွယ်မြို့နယ်အခြေပြမြေပုံ

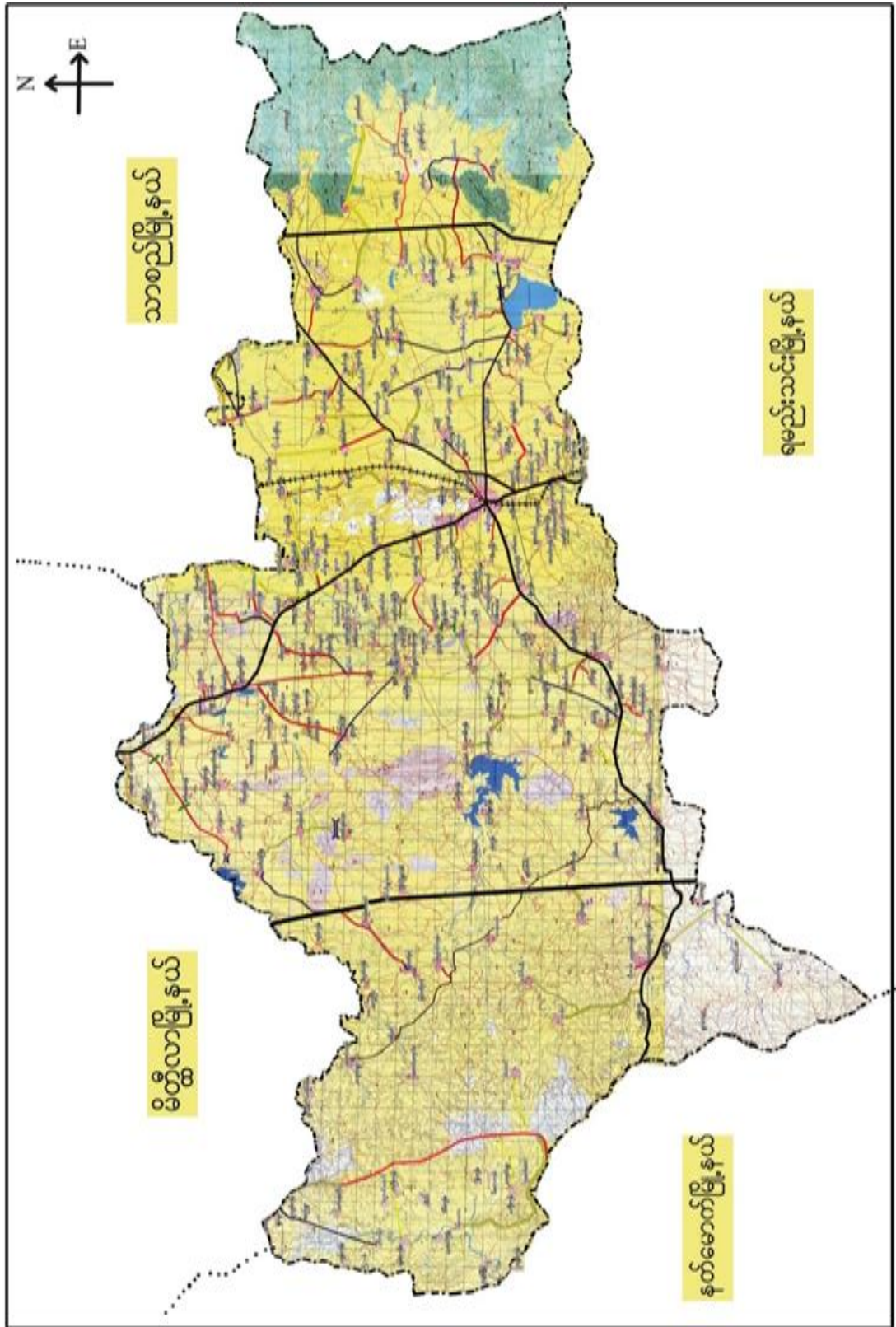



၂။ ဆူးချင်ကုန်းကျေးရွာအုပ်စုမြေပုံ

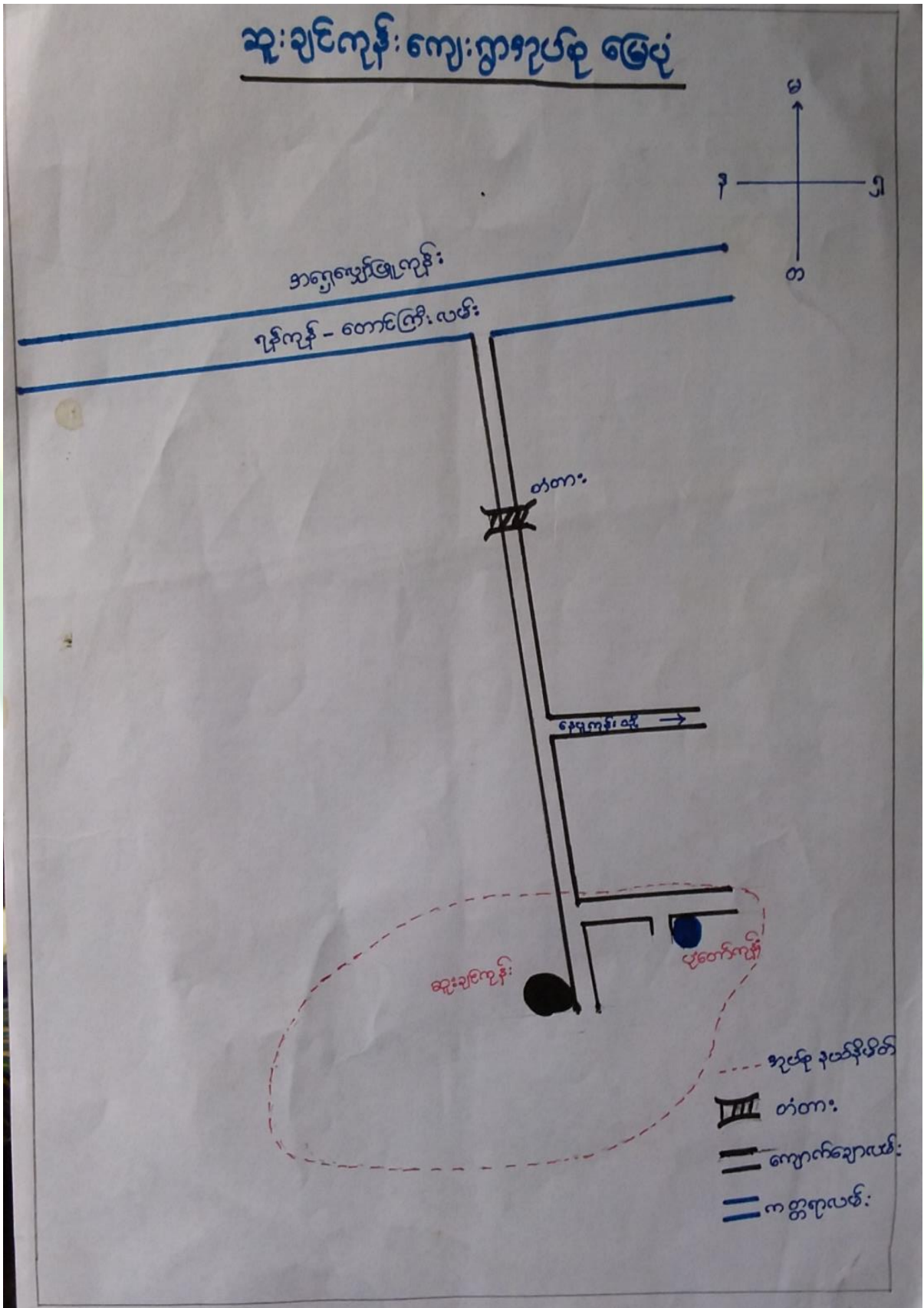



- ထိခိုက်လွယ်သော အုပ်စုများ လူဦးရေ (သက်ကြီး၊ မြေယာမဲ့၊ မသန်စွမ်းအုပ်စုများ)

သက်ကြီး	မြေယာမဲ့	မသန်စွမ်း
(-)	ကျား (-)၊မ (-)	ကျား (-)၊မ (ဝ)

- ကျေးရွာတွင်းရရှိနိုင်သော ဝန်ဆောင်မှုများ (ကျန်းမာရေးဆေးခန်း၊ စာသင်ကျောင်း)

ဆေးရုံ/ဆေးခန်း	စာသင်ကျောင်း	စာကြည့်တိုက်	မူကြိုကျောင်း	ဈေး
မရှိ	မရှိ	မရှိ	မရှိ	မရှိ

- ရွာသူရွာသားများ၏ အဓိကစီးပွားရေးလုပ်ငန်း (စိုက်ပျိုးမွေးမြူရေး၊ အခြားသီးနှံများ)

မွေးမြူရေး		စိုက်ပျိုးရေး		အခြား
နွား	ဝက်	စပါး၊ ငရုပ်		မရှိ

- အဓိကရရှိနိုင်သော အရင်းအမြစ်များ

ကျောက်	သဲ	ကျောက်ဆွေး	ဂျင်းမြေ	အခြား
မရှိ	မရှိ	မရှိ	မရှိ	မရှိ

- ကျေးရွာနှင့်သက်ဆိုင်သော အခြားအရင်းအမြစ်များ

သောက်သုံးရေရရှိနိုင်မှု	မြေလွတ် မြေရိုင်း	ဆည်ရေသောက်ဧရိယာ	အခြား
ရှိ	မရှိ	ရှိ	မရှိ



၅။ လူထုပူးပေါင်းပါဝင်သော လူမှုဆန်စစ်ခြင်းနှင့် အကဲဖြတ်ခြင်းလုပ်ငန်းစဉ် (PSA / PRA) အကျဉ်းချုပ်ဇယား

စဉ်	ကရိယာများ (PRA Tools)	ရက်စွဲ	ဦးတည်အုပ်စုနှင့် ရည်ရွယ်ချက်များ	တက်ရောက်သူ			အဓိက ဆွေးနွေးချက်များ
				ကျား	မ	ပေါင်း	
၁	ကျေးရွာလူမှုရေး၊ အရင်းအမြစ်ပြမြေပုံ (Social Map/ Resource Map)	၂.၁၂.၂၀၁၇	ရပ်မိရပ်ဖ၊ ကော်မတီ တီဝင်များ၊ကျေးရွာလူ ထုများ မြေပုံအားအသုံးပြု၍ ၎င်းတို့၏ အဓိကပြဿနာများ၊ အရင်းအမြစ်များနှင့် အခြေခံအဆောက်အ ဆောက်အစီအစဉ်များ။	၈	၁၂	၂၂	ကျေးရွာလူထု၏ ထင်ရှားသောမြေနေရာ၊အခြေခံအ ခံအဆောက်အအုံများ၊တိုင်းရင်းသား နှင့် ဘာသာရေး အဖွဲ့အစည်းများ၊မသန်စွမ်းသူရှိ သည့်အိမ်ထောင်စုများ၊အမျိုးသမီး သမီးဦးဆောင်သည့်အိမ်ထောင်စု စုများ၊လူမှုရေးဆိုင်ရာအချက်အ လက်များ။ ပြဿနာများနှင့် ဖြစ်နိုင်ခြေရှိသောအဆောက်အအုံ အစီအစဉ်များ။
၂	ဥစ္စာနေကြွယ်ဝမှုအ ဆင့်သတ်မှတ်ခြင်း (Wealth Ranking)	၂.၁၂.၂၀၁၇	ကျေးရွာအတွင်း စီးပွားရေးအခြေအ အနေအထားသော သာအုပ်စုများကိုစိစစ် ရန် ချမ်းသာ၊ အလယ်အ လတ်၊နွမ်းပါး၊ အလွန်နွမ်းပါးအုပ်စု ပုံစံများ	၈	၁၂	၂၂	ကျေးရွာအတွင်းရှိ အိမ်ထောင်စုများအား လူမှုစီးပွားအခြေအနေအလိုက် အုပ်စုများသတ်မှတ်ပေးခြင်း
၃	ကျေးမရေးရာကဏ္ဍ # ၁ ပိုင်ဆိုင်မှုနှင့်ခွဲခြမ်းစိတ် စိတ်ဖြာမှု	၂.၁၂.၂၀၁၇	အမျိုးသားနှင့်အမျိုး သမီးများ(အရင်းအ မြစ်ပိုင်ဆိုင်အသုံးချမှု)	၈	၁၂	၂၂	အမျိုးသားနှင့်အမျိုးသမီးများ(အရင်းအမြစ်ပိုင်ဆိုင်အသုံးချမှု၊ မှုထိန်းချုပ်မှုအားခွဲခြမ်းစိတ်ဖြာခြင်း)။
၄	ရာသီခွင်ပြပြက္ခဒိန် (Seasonal Calendar)	၂.၁၂.၂၀၁၇	ကော်မတီဝင်၊ အမျိုးသမီး၊ အမျိုးသားများ	၈	၁၂	၂၂	ကျေးရွာတွင် တစ်နှစ်ပတ်လုံးကွဲပြားခြားနား စားနားသောအချိန်အလိုက် ဖြစ်ပျက်ဆောင်ရွက်ခဲ့သည့်ရာသီ ဇယားတို့၊ စိုက်ပျိုးသီးနှံများ၊ လယ်ယာလုပ်ငန်းများ၊ နေ့စားလုပ်ငန်းများ၊ မွေးမြူရေးလုပ် ငန်းများ၊ ဝမ်းစာဖူလုံမှု နှင့် ပွဲတော်များ



၅	ကျားမရေးရာ# ၂ ပင့်ကူအိမ် ကွန်ယက် (Spider Web)	၂.၁၂.၂၀၁၇	အမျိုးသားများ နှင့် အမျိုးသမီးများ	၈	၁၄	၂၂	ကျေးရွာအတွင်းရှိ အမျိုးသမီး များ၏ အခြေအနေကိုသိရှိစေရန် တန်းတူအခွင့်အရေး ရရှိမှု နှင့် မရရှိသည့် အကြောင်းအရင်း၊ ပညာရေးအတွက်ဆုံးဖြတ်ချ တ်ချက်ချခြင်း၊ အိမ်မှုကိစ္စဆောင်ရွက်မှု
၆	အဖွဲ့အစည်းချိတ် ဆက်ပုံ - ပင်းပုံစံ(Venn Diagram)	၂.၁၂.၂၀၁၇	ကျေးရွာအုပ် ချုပ်ရေးအဖွဲ့၊ ကျေးရွာ စီ/ ထောက်အဖွဲ့	၈	၁၄	၂၂	ကျေးရွာအတွင်းရှိ အဓိကအုပ်စုများ၊အဖွဲ့အစည်းများ ဘာတည်ရှိနေမှုကိုသိရှိရန်၊ ၎င်းအဖွဲ့ အစည်းများအုပ်စုများ ဘေးဆက်စပ်နေမှု၊ပူးပေါင်းဆောင်ရွ ဆောင်ရွက်မှုအားသိရှိနိုင်ရန်၊
၇	ပြဿနာသစ်ပင် (Problem Tree)	၂.၁၂.၂၀၁၇	အမျိုးသားများနှင့် အမျိုးသမီးများ	၈	၁၄	၂၂	ကျေးရွာဖွံ့ဖြိုးတိုးတက်မှု နောက်က ခြင်းအကြောင်းသိရှိ နိုင်ရန်
၇	ကျေးရွာ၏ မျော်မှန် န်းချက် (၄)နှစ်စာ ကျေးရွာဖွံ့ဖြိုး ရေးအစီအစဉ်	၂.၁၂.၂၀၁၇	အမျိုးသားအုပ်စု၊အ မျိုးသမီးအုပ်စု၊လူင ယ်အုပ်စု၊ ရပ်မိရပ်ဖအုပ်စု	၈	၁၂	၂၂	ကျေးရွာသားများ၏ မဲပေးရွေးချယ်ထားသည့် ဖွံ့ဖြိုးတိုးတက်ရေးလုပ်ငန်းစဉ်များ ဘေးအား ဦးစားပေးအလိုက်သတ်မှတ်ချက်



၆။ကျေးရွာဖွံ့ဖြိုးရေးအစီအစဉ်အတွက်အသုံးပြုခဲ့သော PRA Tools များနှင့်တစ်ခုချင်းစီအတွက်သုံးသပ်ချက်များ

၆.၁။ ကျေးရွာ သယံဇာတပြုမေ့ပုံ



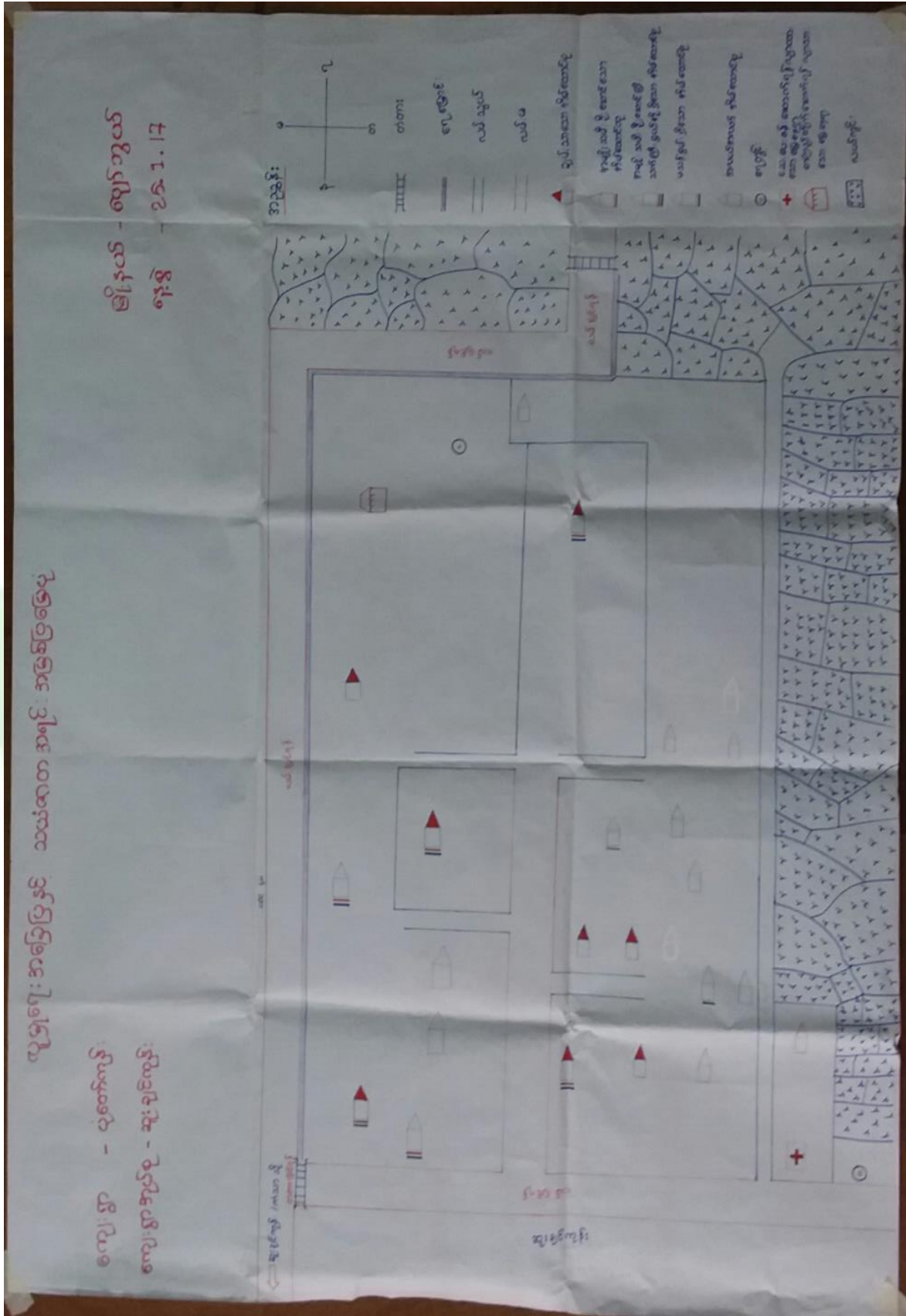

ကျေးရွာမြေပုံသုံးသပ်ချက်။



ပူဖူးရေး အခြေပြနှင့် သယံဇာတ အရင်းအမြစ်ပြခြေပုံ

ဆွေးနွေးခြင်းနှင့် ဆန်းစစ်ခြင်း

- ကျေးရွာရှိ ရွာသူ ရွာသားများသည် တောင်သူ များဖြစ်သည်။
- စိုက်ပျိုးရေးလုပ်ငန်းကို အဓိက လုပ်ဆောင်ကြသည်။
- ကျောက်ဆည်ကန်မှ ရေဖြင့် အဓိက စိုက်ပျိုးကြသည်။
- ဆက်သွယ်ရေး (လမ်းပန်း) ကောင်းသည်။
- ဆေးပေးခန်း မရှိ
- စာကြည့်တိုက် မရှိ
- လျှပ်စစ်ဓာတ် မရှိ
- စာသင်ကျောင်း မှာ ဆူးချင်လျှင် နှစ်သို့ သွားရောက်သင်ယူ (ရှိ) (ရွာရင်းဆက်)

၆.၂။ ကျေးရွာအရင်းအမြစ် ပိုင်ဆိုင်မှုသုံးသပ်ခြင်း။



ပိုင်ဆိုင် မှု သုံး သပ်ခြင်း

ကျေး: ဌာ ပုံစောင်ကုန်:

မြို့နယ် ဖျော်ဘွယ်
ဇူလိုင် ၁၃. ၁၀. ၂၀၁၈

ကျေး: ဌာ ဒုတိယ ဆူး: ချစ်ကုန်:

အကျင်း အပြစ် သုံး စွဲ မှု

အကျင်း အပြစ် သုံး စွဲ မှု
အမျိုးသား: အမျိုးသမီး:

အမျိုးသား: + အမျိုးသမီး:

မိ:

အဖို့

အား

ထင်:

ဆိုင်ကယ်

ကျေးဇူး:

ဒို့: ဆောင် ဆွေးနွေးသူ

ဒို့: ခိုးဝေး: မိတ်ဆွေ
ဒို့: ခိုးဝေး:

ကျေးဇူး

ဆွမ်း: ဓား: ကျောင်း:

မှတ်တမ်းတင်သူ

ဒို့: ခိုးဝေး: မိတ်ဆွေ
ဒို့: ခိုးဝေး:

အချိန်

၃ နာရီ

ပါဝင် ဆင်နွှဲသူ

ကျွန်ုပ် (၅) ဝ (၅)



ပိုင်ဆိုင် မှု သုံးသပ်ခြင်း

ကျေးဇူး	ပုံတော်တူနီး	ဗြိ.ရောင်	ဖျော်အသံ
ကျေးဇူး	အုပ်စု	အားချင်ကုန်	ရက်စ ၁၃.၁၀.၂၀၁၈

ဆွေးနွေး ခြင်း နှင့် ဆန်းစစ်ခြင်း

- * ဒီ နှစ် ထမ်းကို ကမ္ဘာ့ သမီးများ သုံးစွဲ
- * လယ်၊ ကြေး၊ နွား၊ လှည်း၊ နိုင်ငံကပ် ဂေဟစနစ် စသည့်
- * အရင်းအမြစ် များကို အမျိုးသား အမျိုးသမီး နှစ်ဦး သုံးစွဲ
- * အရင်းအမြစ်များ သုံးစွဲရာတွင် ကမ္ဘာ့ သမီး၊ ကမ္ဘာ့ သားကတူ
- * တူ သုံးစွဲအောင် လည်းကောင်း အမြစ် များကား ကမ္ဘာ့ သား
- * များ ကသာထိန်း ဖြစ်
- * မိ.တစ်ခုတည်း ကိုသာ ကမ္ဘာ့ သမီး၊ များကထိန်း ဖြစ်



၆.၃။ ကျေးရွာ၏လူမှုစီးပွားအဆင့်သတ်မှတ်ခြင်း။ (Wealth Ranking)

ဥစ္စာဓန ကြွယ်ဝမှု အဆင့်သတ်မှတ်ခြင်း

ကျေးရွာ - မုံတော် ကုန်း
 ကျေးရွာအုပ်စု - ဆူးချင် ကုန်း
 ဖြိုနယ် - ပျော်ဘွယ်
 ရက်စွဲ - 25.1.17

အမျိုးအစား	သတ်မှတ်ချက် / ညွှန်းကိန်းများ	အိမ်ထောင်စု အရေအတွက်	ရာခိုင်နှုန်း
ချမ်းသာ	အိမ်လေးပင်၊ သုံးပင် နှစ်ထပ်၊ သွပ်မိုး၊ ဆိုင်လယ်၊ ကျွဲ၊ နွား နှစ်ကောင် နှင့် အထက်၊ ကား၊ လယ် (၁၅) ဧက	၈	၃၆.၃၆%
အလယ်အလတ်	၅ နှစ်တောင် အိမ်၊ သွပ်မိုး၊ နွား နှစ်ကောင် လယ် (၇) ဧက	၁၄	၆၃.၆၃%
	စုစုပေါင်း	၂၂	၁၀၀%

ဦးဆောင်ဆွေးနွေးသူ - ဒေါ်ဆွေဆွေအေး၊ ဦးသန်းထွန်း
 မှတ်တမ်းတင်သူ - ဒေါ်နန်းမိုခေါင်
 ပါဝင်ဆွေးနွေးသူ - ကျား (၇) ဦး၊ မ (၁၄) ဦး
 ၆၃၇ - ဦးသန်းထွန်း၏ အိမ်
 အချိန် - ၁:၄၅



ဥစ္စာနေကြွယ်ဝမှုသုံးသပ်ချက်။

ဥစ္စာနေ ဖိုင်ဆိုင်မှုအားဆင်၊ ဒွဲခြားသတ်မှတ်ခြင်း

ကျေးရွာ - မုံတော်ကုန်:	ဇူလိုင်လ - ဇွန်လ
ကျေးရွာအုပ်စု - ဆူးချင်ကုန်:	ဇူလိုင် - ၂၅.၁.၂၀၁၇

ကွေးမွေးခြင်းနှင့် ဆန်းစစ်ခြင်း

- နိမ့်ဆောင်စု ပေါင်း (၂၂) နိမ့်ရှိ
- ချမ်းသာသော နိမ့်ဆောင်စု ၃၆.၃၆% (တ) နိမ့်၊ ပေးပေးသုံးငွေ နှစ်ထပ်ထွက်မိုးဒီဇင်ဘာ၊ ဆိုင်ကယ်၊ ကျွဲ၊ နွား၊ နှစ်ကောင် နှင့် အထက်ကား၊ လယ် (၁၅) ဧက စသည်၊ ဖိုင်ဆိုင်မှုများရှိ
- မိသားစု ရွာ ဖြစ်သောကြောင့် ခွဲစားပါသော နိမ့်ဆောင်စု မရှိ
 အလယ်အလတ် နိမ့်ဆောင်စု များသာရှိပြီး ထိုနိမ့်ဆောင်စု များမှာ နှစ်ကောင်အိမ်၊ သွပ်မိုး၊ နွား၊ ပျာကောင် လယ် (၇) ဧက စသည်များရှိ - (၁၄) နိမ့်



ရာသီခွင်ပြ ပြက္ခဒိန် သုံးသပ်ချက်

ရာသီခွင်ဖြ ဖြေကုန်

ကျေးဇူး - ဗုံတော်ကုန်း

ဖိုလှယ် - ပျော်ဘွယ်

ကျေးဇူးအုတ်စု - ဆူးချင်ကုန်း

ရက်စွဲ - ၂၅.၁.၂၀၁၇

ဆွေးနွေးခြင်း နှင့် ဆန်းစစ်ခြင်း

- ကျန်းမာရေး၊ နာရော နှင့် မည်သည့်လတွင်မှ ထူးထူးခြားခြား ဖြစ်ခြင်း မရှိ နှာစေး၊ ရေချိုးဆိုးမှုသာ ဖြစ်
- တန်ခူးလတွင် ကဆုန်လတွင် ပူဖြင်းဖို၊ ခိုက်ပျိုးကျေမရရှိခြင်းကြောင့် မည်သည့် သီးနှံမှ မခိုက်ပျိုး
- ဗုံတော်ရာသီဇာနည်နှင့် ကဆုန်လတွင် မြောက်ရေညွှန်းပွဲနှင့် ကဆုန် တန်ဆောင်မုန်းလတွင် မွေကထိန်ခင်း ဖို၊ တပေါင်းလတွင် တကူးဆန်းပွဲ တစ်ရွာလုံး ကျင်းပပေမည်
- ဗွင်လင်းရာသီများတွင် လမ်းပန်းဆက်သွယ်ရေးကောင်းမွန်ဖို၊ မိုးရာသီကာများတွင် လမ်းမကောင်း
- ဆုံးကျ၊ သောက်ကျေကို ဆယ်နှစ်ကုသီလုံး လုံလုံလောက်လောက် ပြု
- ဒုတိယတော်၊ ဇွာဆို၊ တပို့တွဲ၊ တပေါင်းလတို့တွင် ဝေဇ္ဇာကောင်းဖို၊ ထွက်တွေ အသီးအတစ်ပြု



၆.၅။ ဗင်းပုံစံကိုသုံးပြု၍ အဖွဲ့အစည်းများချိတ်ဆက်မှု

ဗင်းပုံစံအသုံးပြု၍ အဖွဲ့အစည်းချိတ်ဆက်မှု၊ အားပေးပေးခြင်း၊
 ကျေးဇူး - ပုံတော်ကုန်းကျေးဇူး၊
 ကျေးဇူးအုတ်စု - ဆူးချင်ကုန်းကျေးဇူး၊
 ဇွဲနယ် - ပျော်ဘွယ်
 ရက်စွဲ - ၁၃.၁၀.၂၀၁၈

Nodes in the mind map:
 - Top: ဂ.ဝ.က
 - Top-left: E.P.C
 - Left: ဆွယ်မြောင်း
 - Center: ရာဒီယိုမျှော်
 - Bottom-left: ဆယ်နှစ်
 - Bottom: ၇၈၈၄
 - Bottom-right: အေတော အလင်းတောင် ပရဟိတ
 - Right: ကျေးလက်
 - Far right: ဗုဒ္ဓဇာတိမြို့၊ စိမ်းကန်
 - Middle-right: ဝိ/ထော အဖွဲ့

ဦးဆောင်ဆွေးနွေးသူ - ဒေါ်နန်းနန်းအေး
 မှတ်တမ်းတင်သူ - ဦးခိုင်ဦး
 ဝါင်ဆွေးနွေးသူ - ကျား (၇)၊ မ (၇)
 နေရာ ဘုန်းကြီးကျော်
 ဝိမ္မာဂုံ
 အချိန် - ၂:၃၅ PM



ဗုဒ္ဓ: ပုံစံအသုံးပြု၍ အဖွဲ့အစည်း ဦးစီးဆက်ရွက် အားပေးပေးခြင်း

ကျေးဇူး - ပုံတော်ကုန်းကျေးဇူး
ကျေးဇူးအုပ်စု - ဆူးချစ်ကုန်းကျေးဇူး

ဇွဲနယ် - ပျော်စွယ်
ရက်စွဲ - ၁၃.၁၀.၂၀၁၈

ကျေးဇူး ကတိက ငြိမ့်က ဖွဲ့ ကတိက ဖွဲ့

ကျေးဇူးလုပ်ပုံ ကမူ ကတိက ဖွဲ့

- ရာစိမ့်ဖွဲ့

- သပင်ကိမ်ဖွဲ့

- စီထောက်ကော်မတီ

- ဖိကော်မတီ

- ကလေးပျော် ပရဟိတကောင်

- ယုတ္တဗဟိုဗဟိုစီမံကိန်း

- ဂ.ဝ.က

- ရေခဲသေ

- ကျေးလက်

- သတင်းဇာတ်

- ရွှေစုတ်

ဦးဆောင်ဆွေးနွေးသူ - ဦးစိုးစိုး၊ ဦးအောင်လယ်

မြတ်တမ်းတင်သူ - ဦးချစ်မျိုးစွန်း

ပါဝင်ဆွေးနွေးသူ - ကျား(၇)၊ မ(၇)

နေရာ - ဘုန်းကြီးကျောင်း

ဓမ္မာရုံ

အချိန် - ၂:၃၀ PM



သုံးသပ်ချက်

မင်း ဗိုလ်ချုပ်အောင်ဆန်း ကမ္ဘာ့အစည်းအဝေး ချိတ်ဆက်မှုအား ပေးပို့ခြင်း
 ကျေးဇူး - ဗိုလ်ချုပ်ကြီး မြို့နယ် - ဗဟိုကော်မရှင်
 ကျေးဇူးအားဖြင့် - ဆုံးဖြတ်ချက်ကြီး နေ့စွဲ - ၂၅.၁၂.၁၁၇၂

ဆွေးနွေးခြင်း နှင့် ဆန်းစစ်ခြင်း

- ကျေးဇူးအားဖြင့် တွင် အုပ်ချုပ်ရေး မြို့နယ်၊ မေတ္တာအဖွဲ့အစည်းများ
 ပါဝင်လာရန် သာ ဤ
- ထိုနှစ်ဖွဲ့သည် ချိတ်ဆက်မှုမရှိ ၊ ကျေးဇူးအဖွဲ့အစည်းအရားကြီး
- ကျေးဇူးအဖွဲ့အစည်းများတွင် ဖွဲ့စည်းရေး အဖွဲ့က
 အလယ်အလတ် သာ အရားကြီး
- ကျန်းမာရေး နှင့် လူထုမဟုတ်ဘဲ နိုင်ငံရေး သည် ကျေးဇူးအဖွဲ့အစည်း
 အရားကြီး သက် သို့ ဤ နှင့် ချိတ်ဆက်မှုမရှိ ၊ ပညာရေး သည်ပညာ
 ချိတ်ဆက်မှုမရှိ
- ကျန်းမာရေး အဖွဲ့အစည်းများ မှာ ဤအဖွဲ့အစည်းအရားကြီး သော်လည်း
 ချိတ်ဆက်မှုမရှိ



ပပ်ကုဒ်ဒိသုံးသပ်ခြင်း

ကျေးဇူး - ပုံဆွဲကုန်

မြို့နယ်-ပျော်ဘွယ်

ကျေးဇူးအုပ်စု- ဆူးချင်ကုန်

ရက်စွဲ - ၂၅.၁၂.၀၇

ကမ္ဘာ့သား

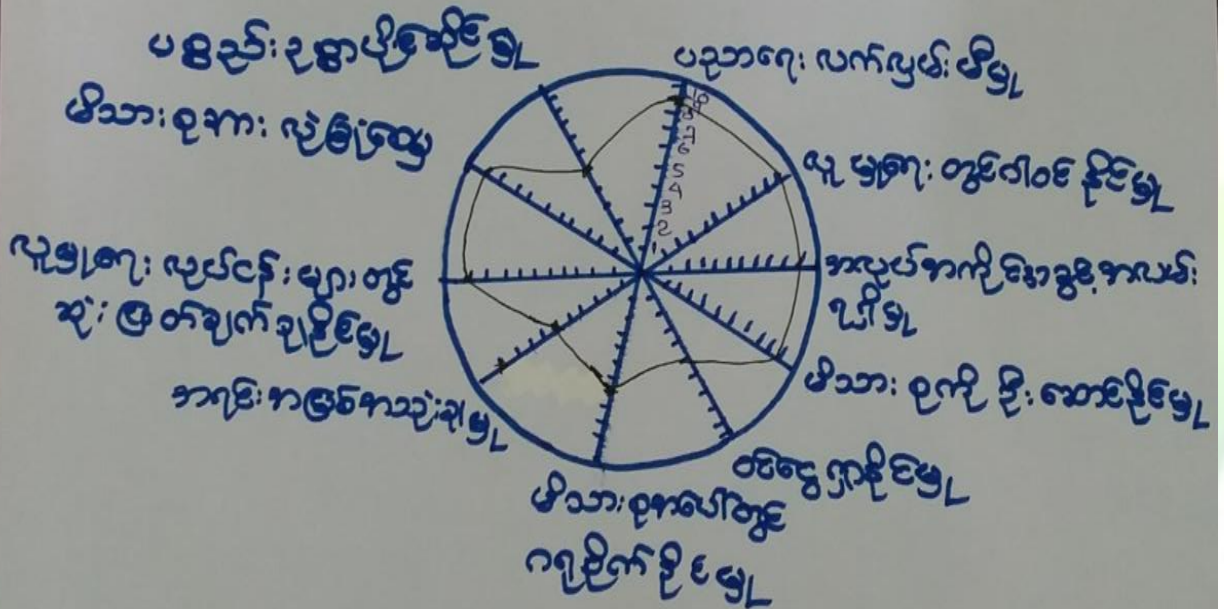

ဦးဆောင်ဆွေးနွေးသူ - ဦးခင်မောင်

မှတ်တမ်းတင်သူ - ဦးနန်းမိုး

ပါဝင်ဆွေးနွေးသူ - ကျားကျား

ရက်စွဲ - ဦးသန်းထွန်း

အချိန် - ၃:၀၀



ကျေးဇူး - ပုဆက်လှိုင်
 ကျေးဇူး ဒုတိယ - ဆူးချင်လှိုင်

မြို့နယ် - ပျော်ဘွယ်
 ဇွန်လ - ၂၅.၁.၂၀၁၇

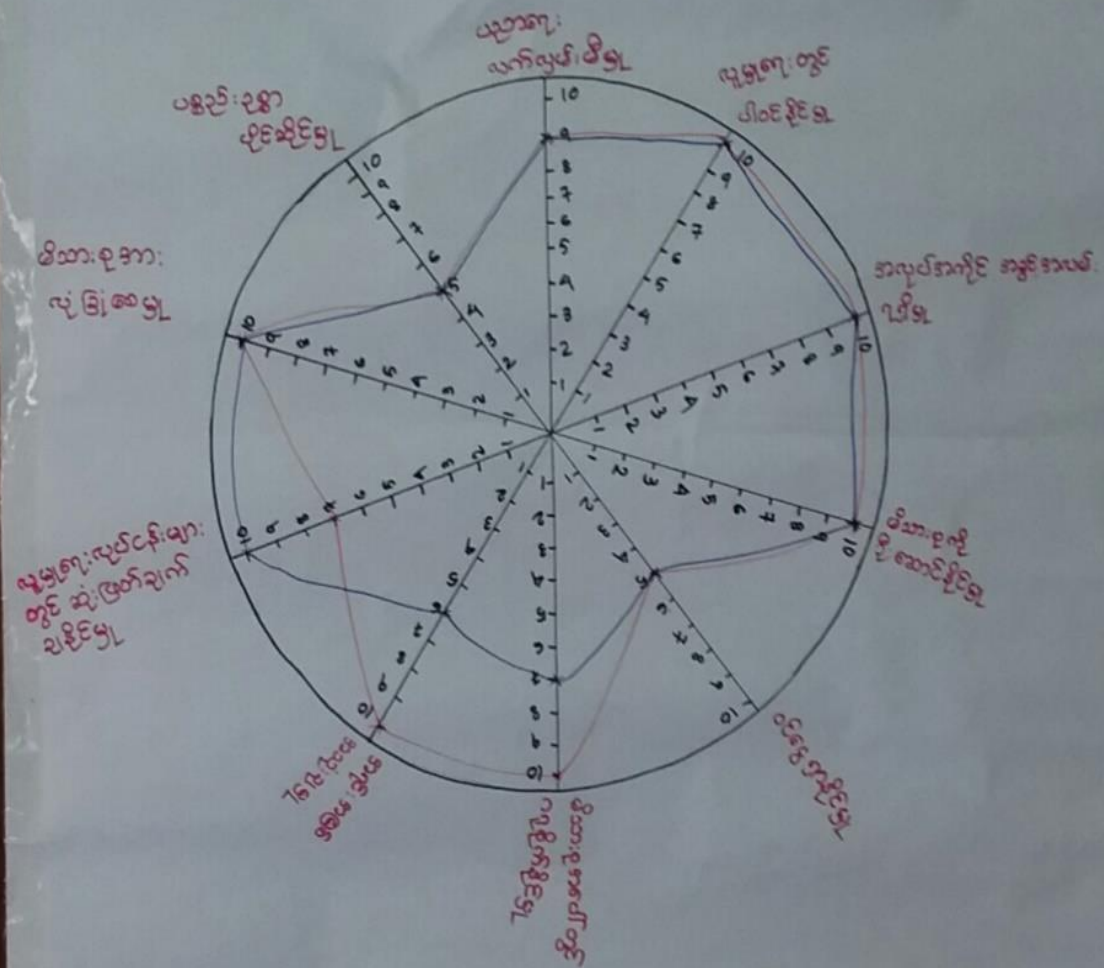

- ဦးဆောင်ဆွေးနွေးသူ - ~~အောင်ကျော်စွာ~~ ဒေါ်မာမာဖြင့်၊ ဦးခင်မောင်
- မှတ်တမ်းတင်သူ - ဒေါ်နန်းလှိုင်
- ပါဝင်ဆွေးနွေးသူ - ကျား (၇) ဦး၊ မ (၁၄) ဦး
- နေရာ - ဦးသန်းထွန်း၏ နေအိမ်
- အချိန် - ၃:၀၀



ပင့်ကူအိမ်ကွန်ယက် သုံးသပ်ချက်။

ပင်. ကုမ္ပဏီ သုံးသပ်ခြင်း
 ကျေးရွာ - ပုံတော်ကုန်း မြို့နယ် - ပျော်ဘွယ်
 ကျေးရွာအုပ်စု - ဆုံးချင်ကုန်း ၇က်စွဲ - ၂၅.၁.၂၀၁၇

ဆွေးနွေးခြင်း နှင့် ဆုံးဖြတ်ခြင်း

- လူမှုရေး လုပ်ငန်းများတွင် အမျိုးသား နှင့် အမျိုးသမီး
 ဂုဏ်အရည်အချင်း ဖြစ်ပေါ်
- အလုပ်အကိုင် အဆင့်အတန်း၊ ဂုဏ်အရည်အချင်း အမျိုးသား/သမီး
 အတူတူ ဖြစ်
- အမျိုးသမီးများသည် လည်း အမျိုးသားများ နှင့် တန်းတူ
 ဖိသားစုအား ဦးဆောင်နိုင်
- မိသားစုကို အမျိုးသမီးများက ဂုဏ်အရည်အချင်း ရရှိစေနိုင်
- အရင်းအမြစ်များအား အမျိုးသားများက ဖိုသုံး
- အမျိုးသမီးများက ၆၀% သာသုံးစွဲ
- လူမှုရေး လုပ်ငန်းများ အတွက် အမျိုးသားများသာ
 ဆုံးဖြတ်ချက်ချ



၆.၇။ ပြဿနာသစ်ပင် (Problem Tree)

ပြဿနာသစ်ပင်

ကျေးဇူးတင် အင်စ	ပြုစုပေးကုန် ချေးငွေကုန်	မြို့နယ် - ပုသိမ် ရက်စွဲ - ၂၂.၀၂.၂၀၁၇
--------------------	-----------------------------	--

ဆွေးနွေးခြင်း၊ ဆန်းစစ်ခြင်း

- ကျေးဇူးတင်ပေးရန်အတွက် ပြဿနာရှာဖွေရာတွင် ဝန်ထုပ်ထွေးအချိန်ကုန်ပြီး အလုပ်အကိုင်အတွက် ကျယ်လောင်စွာ အစစ်အခံ ပြဿနာဖြစ်သည်။
- ရေအားလုံးကုန်ကျခံရမှုအတွက် ကျွန်ုပ်တို့၏ စီးပွားရေး၊ လူမှုရေးနှင့် ယူဆရေးတို့တွင် ဆိုးရွားစွာ ပျက်စီးလာပါသည်။
- ဆိုသို့ ဖြစ်ခြင်းမှာ ရေတွင်း၊ မြစ်ဝကျွန်းပေါ်ရှိ ရေအားလုံးဖြတ်၊ အချိန်ပေးခြင်း၊ အိမ်တွင်းရေတွင်း၊ ရေစင်၊ ရေသိုက်အစွယ်တန်း၊ ရေ၊ တို့ မရှိသောကြောင့် ဖြစ်သည်။
- ရေတွင်း၊ ဆူးပေးဖို့၊ အလှူငွေ အဖွဲ့ခြင်း၊ ရေအိမ်ခြေရာများနှင့် ချိတ်ဆက်မှု၊ အဖွဲ့ခြင်းတို့နှင့်အတူ ဖွံ့ဖြိုးမှု၊ ရေ၊ လေ့ကျင့်တို့ ဖြစ်လာနိုင်ပါသည်။



၆.၈။ ကျေးရွာ၏ မျက်မှန်းချက် (၄)နှစ်စာ ကျေးရွာဖွံ့ဖြိုးရေးအစီအစဉ်

<p>ကျေးရွာရွှေ့ပြောင်းခြင်းချက်</p> <p>ကျေးရွာ - မုံတော်ကျွန်း</p> <p>ကျေးရွာကုလုံး - ဆူးချင်းကျွန်း</p>	<p>(အချို့သား)</p> <p>ကျေးရွာရွှေ့ပြောင်းခြင်းချက်</p>	<p>ကျေးရွာရွှေ့ပြောင်းခြင်းချက်</p> <p>ကျေးရွာ ဖွဲ့စည်း တိုးတက်ရေး လုပ်ငန်းများ စာရင်း</p>
<p>အခက်အခဲ /</p> <p>အားသာချက်များ</p> <ul style="list-style-type: none"> - မြို့ရပ်အိမ်ထောင်များ လက်ခံခြင်း - ကျေးရွာရွှေ့ပြောင်းမှုများ ပြုလုပ်ခြင်း - မုံတော်ကျွန်းကလေးငယ်များအတွက် ကျန်းမာရေးစောင့်ရှောက်ရေး - ကျေးရွာရွှေ့ပြောင်းရေးအဖွဲ့အစည်း - မုံတော်ကျွန်းကျေးရွာအတွက် ကျေးရွာရွှေ့ပြောင်းရေးအဖွဲ့ - မုံတော်ကျွန်းကလေးငယ်များအတွက် ကျန်းမာရေးစောင့်ရှောက်ရေး - မုံတော်ကျွန်းကျေးရွာအတွက် ကျေးရွာရွှေ့ပြောင်းရေးအဖွဲ့ 	<p>ကျေးရွာရွှေ့ပြောင်းခြင်းချက်</p> <ul style="list-style-type: none"> - ကျေးရွာရွှေ့ပြောင်းရေးအဖွဲ့ - ကျေးရွာရွှေ့ပြောင်းရေးအဖွဲ့ - မုံတော်ကျွန်းကလေးငယ်များအတွက် ကျန်းမာရေးစောင့်ရှောက်ရေး - ကျေးရွာရွှေ့ပြောင်းရေးအဖွဲ့ - မုံတော်ကျွန်းကျေးရွာအတွက် ကျေးရွာရွှေ့ပြောင်းရေးအဖွဲ့ - မုံတော်ကျွန်းကလေးငယ်များအတွက် ကျန်းမာရေးစောင့်ရှောက်ရေး - မုံတော်ကျွန်းကျေးရွာအတွက် ကျေးရွာရွှေ့ပြောင်းရေးအဖွဲ့ 	<ul style="list-style-type: none"> - ကျေးရွာရွှေ့ပြောင်းရေးအဖွဲ့ - ကျေးရွာရွှေ့ပြောင်းရေးအဖွဲ့ - မုံတော်ကျွန်းကလေးငယ်များအတွက် ကျန်းမာရေးစောင့်ရှောက်ရေး - ကျေးရွာရွှေ့ပြောင်းရေးအဖွဲ့ - မုံတော်ကျွန်းကျေးရွာအတွက် ကျေးရွာရွှေ့ပြောင်းရေးအဖွဲ့ - မုံတော်ကျွန်းကလေးငယ်များအတွက် ကျန်းမာရေးစောင့်ရှောက်ရေး - မုံတော်ကျွန်းကျေးရွာအတွက် ကျေးရွာရွှေ့ပြောင်းရေးအဖွဲ့



ကျေးရွာ ရွှေ့ပြောင်းခြင်း

အမျိုးသမီး

မြို့နယ် - ရေဒီယို

၆၇၆ - ၂၅.၁.၁၇

ကျေးရွာ - မုတက်ကျွန်း

ကျေးရွာ - အိုးချင်းကျွန်း

အသက်အရွယ် / အတားအဆီးများ

ရောင်(၅)နှစ်အတွက် ကျေးရွာရွှေ့ပြောင်းခြင်း

ကျေးရွာဖွဲ့ဖွဲ့ဖြိုးဖြိုး တိုးတက်ရေး လှုပ်ငန်းများ
စာရင်း

- ကျွန်းဖားရေအတွက် ဆေးပေးခန်းဖွဲ့
- ရေအလုံအလောက်အာရုံပြုရန် ခက်ခဲ
- ကလေးငယ်များ စာရေးစာလျက်ဖြစ်နိုင်ရန်
ပေးမရှိ
- ရွာသူ/သားများ၏ ဗဟုသုတအတွက်
စာကြည့်တိုက်ဖွဲ့
- ကျောင်းခြံစည်းရိုးမရှိသောကြောင့်
ကလေးငယ်များ၏ လုံခြုံရေးအတွက်
စိတ်ပူပူ

- တစ်ရွာနှင့်တစ်ရွာ သွားလာရေးအဆင်မပြေရန်
- ရွာချင်းဆက်သွယ်ရေးကောင်းစေရန်
- ကျွန်းဖားရေအတွက် ဆေးပေးခန်းဖွဲ့ရန်
- ဗဟုသုတများ တိုးပွားလာစေရန်
စာကြည့်တိုက်ဖွဲ့ရန်
- ကလေးငယ်များ လုံခြုံရေးအတွက်
စာသင်ကျောင်းခြံစည်းရိုးဖွဲ့ရန်
- လျှပ်စစ်မီးရောင်
- ရွာခပ်ရန်အတွက် ဆေးသောကြောင့်
အိမ်တိုင်ကျအောင် ရေပေးစေရေးဖွဲ့ရန်

- ဆေးပေးခန်း
- အိမ်တိုင်ကျအောင် ရေပေးစေရေး
- ရွာချင်းဆက်သွယ်ရေး
- စာသင်ကျောင်းခြံစည်းရိုး
- စာကြည့်တိုက်
- လျှပ်စစ်မီး



ကျေးရွာ ဖွံ့ဖြိုးရေး လုပ်ငန်းများ
 ကျေးရွာ - ပုံစံကုန်၊ မြို့နယ် - လှိုင်ဘွယ်
 ကျေးရွာကုန်စုံ - ဆူးချင်းကုန်၊ ရှေးစွဲ - ၂၆.၁.၂၀၁၇

ဖွံ့ဖြိုးရေးလုပ်ငန်းများ	ကဆီဖြေသူ	မဲအရေအတွက်	ဦးစားပေးအဆင့်
ကျေးရွာချင်းဆက်သွယ်	က+မ	108	1
ရေစင်၊ ရေလိုက်	က+မ	86	2
စာသင်ကျောင်း၊ ခြံစည်း၊ ဂျိုး	က+မ	36	4
နားစားပေးခန်း	က+မ	43	3
စာဖြည့်တိုက်	က+မ	17	5



၇။ ကော်မတီဝင်များရွေးချယ်ခြင်းနှင့်ကျေးရွာဖွံ့ဖြိုးရေးအစီအစဉ်ဆောင်ရွက်မှုမှတ်တမ်းခါတ်ပုံများ



ကျေးရွာလုပ်ငန်းခွဲအတွက်အခက်အခဲများဖော်ထုတ်ဆွေးနွေးစဉ်



စီမံကိန်းမိတ်ဆက်အစည်းအဝေး မှတ်တမ်းခါတ်ပုံ



SHOT ON MI 5X
MI DUAL CAMERA

အမျိုးသမီးများပင့်ကူအိမ်ကွန်ယက်ရေးဆွဲနေစဉ် မှတ်တမ်းဓာတ်ပုံ



ကျေးရွာဖွံ့ဖြိုးရေးဦးစားပေးမဲပေးရန်တန်းစီနေကြစဉ်



ကျေးရွာလုပ်ငန်းခွဲအတွက် မဲပေးနေစဉ်



ကော်မတီဝင်များစာရင်း

ကျေးရွာ

ပုံတော်ကုန်း

စေတနာ့ဝန်ထမ်း

ဒေါ်မာမာမြင့်

စေတနာ့ဝန်ထမ်း

ဦးသိန်းဇော်

ကျေးရွာစီမံကိန်း အထောက်အကူပြု ဘဏ္ဍာရေးဆပ်ကော်မတီ

ဦးစိုးဦး

ကျေးရွာစီမံကိန်း အထောက်အကူပြု ဘဏ္ဍာရေးဆပ်ကော်မတီ

ဒေါ်နန်းနန်းအေး

ဝယ်ယူရေး ဆပ်ကော်မတီ

ဦးသန်းထူး

ဝယ်ယူရေး ဆပ်ကော်မတီ

ဦးထွေး

ဝယ်ယူရေး ဆပ်ကော်မတီ

ဒေါ်အေးဆင့်

လုပ်ငန်းလည်ပတ်ပြုပြင်ထိန်းသိမ်းခြင်း ဆပ်ကော်မတီ

ဦးမြင့်ထွန်း

လုပ်ငန်းလည်ပတ်ပြုပြင်ထိန်းသိမ်းခြင်း ဆပ်ကော်မတီ

ဒေါ်ပန်းဖြူ

လုပ်ငန်းလည်ပတ်ပြုပြင်ထိန်းသိမ်းခြင်း ဆပ်ကော်မတီ

ဒေါ်ဇွေးဇွေးတင့်

လုပ်ငန်းလည်ပတ်ပြုပြင်ထိန်းသိမ်းခြင်း ဆပ်ကော်မတီ

ဒေါ်စန်းစန်းအေး

ကျေးရွာ ဘဏ္ဍာရေး ဆပ်ကော်မတီ

ဦးအောင်လယ်

စောင့်ကြည့်ကြီးကြပ်ရေး ဆပ်ကော်မတီ

ဦးမိုးအောင်

စောင့်ကြည့်ကြီးကြပ်ရေး ဆပ်ကော်မတီ

ဒေါ်နီ

စောင့်ကြည့်ကြီးကြပ်ရေး ဆပ်ကော်မတီ

ဒေါ်မြင့်အေး

ဝေဖန်အကြံပြုကိုယ်စားလှယ်

ဦးခင်မောင်လှ

ဝေဖန်အကြံပြုကိုယ်စားလှယ်

ဒေါ်အောင်ညွန့်မေ



၈။ ကျေးရွာအခြေခံအချက်အလက်များ (ပုံစံ-၁)

ပထမနှစ်စက်ဝန်း

ပုံစံ - ၈ - ၁ ကျေးရွာအခြေခံအချက်အလက်များ (Form PC 1)

လမ်းညွှန်ချက်။ ကျေးရွာတစ်ရွာသို့ ပထမဆုံးမိတ်ဆက်ခရီး သွားရောက်သောအခါ လူထုစည်းရုံးရေးမှူးသည် ကျေးရွာ ခေါင်းဆောင်များအား ကျေးရွာအချက်အလက်များကို မေတ္တာရပ်ခံ၍ တောင်းခံရသည်။ ဤအချက်အလက်များကို စီမံကိန်း မိတ်ဆက်အစည်းဝေးမတိုင်မီတောင်းခံရမည်။ စီမံကိန်းမိတ်ဆက်အစည်းဝေးတွင် လူထုစည်းရုံးရေးမှူးသည် ဤအချက်အလက် များအား စစ်ဆေးပြီး မှန်ကန်အောင်ပြုလုပ်ရမည်။ ပြီးနောက်တွင် လူထုစည်းရုံးရေးမှူးမှ သတင်းအချက်အလက်ထိသို့ Tablets မှ တဆင့် ဖြည့်သွင်းရမည်။

ကျေးရွာခေါင်းဆောင် အမည် ဦးသန်းထွန်း	ကျေးရွာခေါင်းဆောင်၏ ဇွန်းနံပါတ် ၀၅-၇၈၂၄၃၆၇၈၂	လူထုစည်းရုံးရေးမှူး၏ အမည် ဒေါ်နန်းမျိုးစိန်
မြည်နှယ်တိုင်းဒေသကြီး မန္တလေး	မြို့နယ် ပျော်အူယံ	ကျေးရွာအုပ်စု ကျေးရွာ

လူမျိုးစု	အိမ်ထောင်စုအရေအတွက်	ကိုးကွယ်သည့်ဘာသာ	အိမ်ထောင်စုအရေအတွက်
လူမျိုးစု (၁) ...ဗမာ...	၂၂	ဘာသာ (၁) ...ဗုဒ္ဓ...	၂၂
လူမျိုးစု (၂) -----		ဘာသာ (၂) -----	
လူမျိုးစု (၃) -----		ဘာသာ (၃) -----	
လူမျိုးစုရော -----		ဘာသာရော -----	
အခြား	အရေအတွက်		
မသန်စွမ်းသူများ	၁	၂	၁
သက်ကြီးရွယ်အိုများ (၆၅ နှစ် နှင့် အထက်)	၁၀	၅	၆
စစ်ဘေးရှောင်	-	-	-

	အမျိုးသား (အရေအတွက်)	အမျိုးသမီး (အရေအတွက်)
လူဦးရေ		
လူမျိုးစု (၁) ...ဗမာ...	၄၂	၄၆
လူမျိုးစု (၂) -----		
လူမျိုးစု (၃) -----		
အခြား		
အိမ်ထောင်ဦးစီး	၁၅	၇

(ခ) အခြေခံအထောက်အပံ့ အသုံးအဆောင်များ

စာသင်ကျောင်း	အမှတ် ခြံပိ	ကျန်းမာရေး	အမှတ် ခြံပိ	ဘာသာရေး အထောက် အပံ့များ	အမှတ် ခြံပိ
--------------	----------------	------------	----------------	----------------------------	----------------



အထက်တန်းကျောင်း	<input type="checkbox"/>	စေးရုံ	<input type="checkbox"/>	စေတီ	<input type="checkbox"/>
အလယ်တန်းကျောင်း	<input type="checkbox"/>	ကျန်းမာရေးဌာန	<input type="checkbox"/>	ဘုန်းကြီးကျောင်း	<input type="checkbox"/>
မူလတန်းကျောင်း	<input type="checkbox"/>	ကျန်းမာရေးဌာနခွဲ	<input type="checkbox"/>	ဟိန္ဒူဘုရားကျောင်း	<input type="checkbox"/>
မူကြိုကျောင်း	<input type="checkbox"/>	စေးပေးခန်း	<input type="checkbox"/>	ရေစိမ့်ယာဉ်ကျောင်း	<input type="checkbox"/>
အခြား	<input type="checkbox"/>	အခြား	<input type="checkbox"/>	ဗလီ	<input type="checkbox"/>
မုတ်ချက်		မုတ်ချက်		အခြား	<input type="checkbox"/>
				မုတ်ချက်	

(ဂ) ကျွမ်းကျင်သူများမှတ်တမ်း (ကျေးရွာတွင်နေထိုင်သော သို့မဟုတ် တခြားရွာမှလာရောက်သော ကျွမ်းကျင်သူများ)

(ခ) စာသင်ကျောင်း			(င) ကျန်းမာရေး			(ခု) လက်မှုပညာရှင်		
	ရွာတွင်နေထိုင်သူ	အခြားရွာမှလာသူ		ရွာတွင်နေထိုင်သူ	အခြားရွာမှလာသူ		ရွာတွင်နေထိုင်သူ	အခြားရွာမှလာသူ
မူလတန်းပြဆရာ/မ	<input type="checkbox"/>	<input type="checkbox"/>	ဆရာဝန်	<input type="checkbox"/>	<input type="checkbox"/>	လက်သမား	<input type="checkbox"/>	<input checked="" type="checkbox"/>
အထက်တန်းပြဆရာ/မ	<input type="checkbox"/>	<input type="checkbox"/>	လက်ထောက်ကျန်းမာရေးမှူး	<input type="checkbox"/>	<input type="checkbox"/>	ပန်းရံ	<input type="checkbox"/>	<input checked="" type="checkbox"/>
အလယ်တန်းပြဆရာ/မ	<input type="checkbox"/>	<input type="checkbox"/>	အမျိုးသမီးကျန်းမာရေးဆရာမ	<input type="checkbox"/>	<input type="checkbox"/>	လျှပ်စစ်ကျွမ်းကျင်ပညာရှင်	<input type="checkbox"/>	<input type="checkbox"/>
မူကြိုဆရာ/မ	<input type="checkbox"/>	<input type="checkbox"/>	သားဖွားဆရာမ	<input type="checkbox"/>	<input type="checkbox"/>	ရေပိုက်သူ	<input type="checkbox"/>	<input type="checkbox"/>
အခြား	<input type="checkbox"/>	<input type="checkbox"/>	ပြည်သူ့ကျန်းမာရေးလုပ်သား	<input type="checkbox"/>	<input type="checkbox"/>	စက်ပြင်ဆရာ	<input type="checkbox"/>	<input checked="" type="checkbox"/>
မုတ်ချက် - ၆ နှစ်အား ၁၀၀ မှာ			မုတ်ချက်			မုတ်ချက်		

(ဃ) ကျေးရွာသို့ ရောက်ရှိနိုင်သည့် လမ်းအခြေအနေ / ကျေးရွာတစ်ရွာသည် ၎င်း၏ ကျေးရွာအုပ်စုနှင့် ဆက်သွယ်ထားသော လမ်းအခြေအနေ (အောက်ပါတို့ကို ဝိုင်းပါ)

ကျောက်ကြမ်းလမ်း ကတ္တရာလမ်း ကွန်ကရစ်လမ်း မော်တော်ဆိုင်ကယ်လမ်း
 ကျောက်ခင်းလမ်း မြေသားလမ်း လူသွားလမ်း အခြား _____

(င) ကျေးရွာဖွံ့ဖြိုးမှုစီမံချက်

- (၁) လူထုပညာပြုစီမံကိန်းမတင်မီ ဤကျေးရွာတွင် ကျေးရွာဖွံ့ဖြိုးမှု စီမံချက်ရှိခဲ့ပါသလား? ဝိုင်းပါ
ရှိပါသည်/မရှိပါ/မသိပါ
- (၂) ရှိခဲ့ပါလျှင် ဤစီမံချက်ကို မည်သည့် ခုနှစ်တွင်ပြင်ဆင်ခဲ့ပါသနည်း? နှစ်-----/မသိပါ
- (၃) ဤစီမံချက်ကို ဖြည့်နယ်မှုအတည်ပြုခဲ့ပါသလား? ပြုခဲ့ပါသည်/မပြုခဲ့ပါ/မသိပါ

(စ) ခရီးအကွာအဝေး

- (၁) ဤကျေးရွာ၏ပတ်ဝန်းကျင်မှ ၎င်းကျေးရွာအုပ်စု၏ပတ်ဝန်းကျင်မှ ခရီးခရီးမပြတ်အကွာအဝေးသနည်း? မိုင်-----/မသိပါ ၂ မာ ဗျံ
- (၂) ဤကျေးရွာမှ ၎င်းကျေးရွာအုပ်စု၏ပတ်ဝန်းကျင်မှ သွားလာရာတွင် ကြာမြင့်သည့်အချိန် ၁၀ မိနစ်

ခြောက်ခု သို့မဟုတ် ခုနစ်ခု ကြာချိန် ----- တော်လာရုံ/မော်တော်ဆိုင်ကယ်/ခြေလျှင်/လမ်း/မော်တော်ဆိုင်/အခြား -----

မိုးရာသီတွင် ကြာချိန် ----- တော်လာရုံ/မော်တော်ဆိုင်ကယ်/ခြေလျှင်/လမ်း/မော်တော်ဆိုင်/အခြား -----



(ဆ) ပတ်ဝန်းကျင်ဆိုင်ရာ သဘာဝဘေးအန္တရာယ်
 ဤကျေးရွာတွင် ရေကြီးခြင်းကဲ့သို့ သဘာဝဘေးအန္တရာယ်ကျရောက်ဖူးခြင်း ရှိပါသလား။

မရှိပါ ရှိပါသည် ရှိလျှင်ဖော်ပြပါ-----

(ဇ) ကျေးရွာတွင် ဖွဲ့စည်းထားသော အဖွဲ့အစည်းများ
 လူထုဝတ်ပြုစီမံကိန်းပတ်ဝန်းကျင် ဤကျေးရွာတွင် ကျေးရွာဖွံ့ဖြိုးရေးအတွက် အစိုးရ (သို့) ရွာသားများကိုယ်တိုင်(သို့) စီမံကိန်းတစ်ခုခုမှ
 ဖွဲ့စည်းထားသည့် အဖွဲ့အစည်းများရှိပါသလား။

(၁) -----
 (၂) -----

(ဈ) အထွေထွေအုပ်ချုပ်ရေး ဦးစီးဌာန (GAD) မှ မှတ်တမ်းတင်ထားခြင်း
 ဤကျေးရွာသည် အထွေထွေအုပ်ချုပ်ရေး ဦးစီးဌာန (GAD) မှ မှတ်တမ်းတင်ထားမှု ရှိပါသလား။

မရှိပါ ရှိပါသည်

ကျေးရွာခေါင်းဆောင်	အမည် - ဦးသန်းထွန်း
	လက်မှတ် နေ့စွဲ ၂၅.၁.၁၇
လူထုစည်းရုံးရေးမှူး	အမည် - ဒေါ်နန်းမျိုးခင်
	လက်မှတ် နေ့စွဲ ၂၅.၁.၁၇



ဒုတိယနှစ်စက်ဝန်း

မူ ၇၆၁

ပုံစံ - ၈ - ၁ ကျေးရွာအခြေခံအချက်အလက်များ (Form PC 1)

လမ်းညွှန်ချက်။ ကျေးရွာတစ်ရွာသို့ ပထမဆုံးမိတ်ဆက်ခရီး သွားရောက်သောအခါ လူထုစည်းရုံးရေးမှူးသည် ကျေးရွာ ခေါင်းဆောင်များအား ကျေးရွာအချက်အလက်များကို မေတ္တာရပ်ခံ၍ တောင်းခံရသည်။ ဤအချက်အလက်များကို စီမံကိန်း မိတ်ဆက်အစည်းဝေးမတိုင်မီတောင်းခံရမည်။ စီမံကိန်းမိတ်ဆက်အစည်းဝေးတွင် လူထုစည်းရုံးရေးမှူးသည် ဤအချက်အလက် များအား စစ်ဆေးပြီး မှန်ကန်အောင်ပြုလုပ်ရမည်။ ပြီးနောက်တွင် လူထုစည်းရုံးရေးမှူးမှ သတင်းအချက်အလက်ထံသို့ Tablets မှ တစ်ဆင့် ဖြည့်သွင်းရမည်။

ကျေးရွာခေါင်းဆောင် အမည် <u>ဦးအောင်</u>	ကျေးရွာခေါင်းဆောင်၏ ဖုန်းနံပါတ် <u>၀၉-၇၆၁၄၃၅၂၆၁</u>	လူထုစည်းရုံးရေးမှူး၏ အမည် <u>မောင်အောင်</u>
ပြည်နယ်/တိုင်းဒေသကြီး/မြို့နယ် <u>မန္တလေး မြို့နယ် ဖြေဟွယ်</u>	ကျေးရွာအုပ်စု <u>ကျေးရွာအုပ်စု</u>	ကျေးရွာ <u>ပုံကော်</u>

က။ လူဦးရေ

လူမျိုးစု	အိမ်ထောင်စုအရေအတွက်	ကိုးကွယ်သည့်ဘာသာ	အိမ်ထောင်စုအရေအတွက်
လူမျိုးစု (၁) <u>အိန္ဒိယ</u>	<u>၂၂</u>	ဘာသာ (၁) <u>ဗုဒ္ဓ</u>	<u>၂၂</u>
လူမျိုးစု (၂) -----		ဘာသာ (၂) -----	
လူမျိုးစု (၃) -----		ဘာသာ (၃) -----	
လူမျိုးစုရော -----		ဘာသာရော -----	
အခြား	-	-	-
	အရေအတွက်		
မသန်စွမ်းသူများ	<u>၁</u>		
သက်ကြီးရွယ်အိုများ (၆၅ နှစ် နှင့် အထက်)	<u>၅</u>		
စစ်ဘေးရှောင်	-		

	အမျိုးသား (အရေအတွက်)	အမျိုးသမီး (အရေအတွက်)
လူဦးရေ		
လူမျိုးစု (၁) <u>အိန္ဒိယ</u>	<u>၇၂</u>	<u>၄၇</u>
လူမျိုးစု (၂) -----		
လူမျိုးစု (၃) -----		
အခြား	-	-
အိမ်ထောင်ဦးစီး	<u>၁၇</u>	<u>၅</u>

(ခ) အခြေခံအဆောက်အအုံ အသုံးအဆောင်များ

စာသင်ကျောင်း	အမှတ် ခြံစံပါ	ကျန်းမာရေး	အမှတ် ခြံစံပါ	ဘာသာရေး အဆောက် အအုံများ	အမှတ် ခြံစံပါ
--------------	------------------	------------	------------------	----------------------------	------------------



အထက်တန်းကျောင်း	<input type="checkbox"/>	ဆေးရုံ	<input type="checkbox"/>	စေတီ	<input checked="" type="checkbox"/>
အလယ်တန်းကျောင်း	<input type="checkbox"/>	ကျန်းမာရေးဌာန	<input type="checkbox"/>	ဘုန်းကြီးကျောင်း	<input checked="" type="checkbox"/>
မူလတန်းကျောင်း	<input type="checkbox"/>	ကျန်းမာရေးဌာနခွဲ	<input type="checkbox"/>	ဟိန္ဒူဘုရားကျောင်း	<input type="checkbox"/>
မူကြိုကျောင်း	<input type="checkbox"/>	ဆေးပေးခန်း	<input type="checkbox"/>	ခရစ်ယာန်ကျောင်း	<input type="checkbox"/>
အခြား	<input type="checkbox"/>	အခြား	<input type="checkbox"/>	ဗလီ	<input type="checkbox"/>
မှတ်ချက်		မှတ်ချက်		အခြား	<input type="checkbox"/>
				မှတ်ချက်	

(ဂ) ကျွမ်းကျင်သူများမှတ်တမ်း (ကျေးရွာတွင်နေထိုင်သော သို့မဟုတ် တခြားရွာမှလာရောက်သော ကျွမ်းကျင်သူများ)

(၁) စာသင်ကျောင်း			(၂) ကျန်းမာရေး			(၃) လက်မှုပညာရှင်		
	ရွာတွင်နေထိုင်သူ	အခြားရွာမှလာသူ		ရွာတွင်နေထိုင်သူ	အခြားရွာမှလာသူ		ရွာတွင်နေထိုင်သူ	အခြားရွာမှလာသူ
မူလတန်းပြဆရာ/မ	<input type="checkbox"/>	<input type="checkbox"/>	ဆရာဝန်	<input type="checkbox"/>	<input type="checkbox"/>	လက်သမား	<input checked="" type="checkbox"/>	<input type="checkbox"/>
အထက်တန်းပြဆရာ/မ	<input type="checkbox"/>	<input type="checkbox"/>	လက်ထောက်ကျန်းမာရေးမှူး	<input type="checkbox"/>	<input type="checkbox"/>	ပန်းရံ	<input checked="" type="checkbox"/>	<input type="checkbox"/>
အလယ်တန်းပြဆရာ/မ	<input type="checkbox"/>	<input type="checkbox"/>	အမျိုးသမီးကျန်းမာရေးဆရာမ	<input type="checkbox"/>	<input checked="" type="checkbox"/>	လျှပ်စစ်ကျွမ်းကျင်၊ ဦးသမား	<input type="checkbox"/>	<input type="checkbox"/>
မူကြိုဆရာ/မ	<input type="checkbox"/>	<input type="checkbox"/>	သားဖွားဆရာမ	<input type="checkbox"/>	<input type="checkbox"/>	ရေပိုက်သူ့ယံသူ	<input type="checkbox"/>	<input type="checkbox"/>
အခြား	<input type="checkbox"/>	<input type="checkbox"/>	ပြည်သူ့ကျန်းမာရေးလုပ်သား	<input type="checkbox"/>	<input type="checkbox"/>	စက်ပြင်ဆရာ	<input type="checkbox"/>	<input type="checkbox"/>
မှတ်ချက်			မှတ်ချက်			မှတ်ချက်		

(ဃ) ကျေးရွာသို့ ရောက်ရှိနိုင်သည့် လမ်းအခြေအနေ / ကျေးရွာတစ်ရွာသည် ၎င်း၏ ကျေးရွာအုပ်စုနှင့် ဆက်သွယ်ထားသော လမ်းအခြေအနေ (အောက်ပါတို့ကိုစိုင်းပါ)

ကျောက်ကြမ်းလမ်း: ကတ္တရာလမ်း: ကွန်ကရစ်လမ်း: မော်တော်ဆိုင်ကယ်လမ်း:
 ကျောက်ခင်းလမ်း: မြေသားလမ်း: လူသွားလမ်း: အခြား: _____

(င) ကျေးရွာဖွံ့ဖြိုးမှုစီမံချက်

- (၁) လူထုပဟိုပြုစီမံကိန်းမစတင်မှ ဤကျေးရွာတွင်ကျေးရွာဖွံ့ဖြိုးမှု စီမံချက်ရှိခဲ့ပါသလား? ဝိုင်းပါ
ရှိပါသည်/မရှိပါ/မသိပါ
- (၂) ရှိခဲ့ပါလျှင် ဤစီမံချက်ကို မည်သည့် ခုနှစ်တွင်ပြင်ဆင်ခဲ့ပါသနည်း? နှစ်-----/မသိပါ
- (၃) ဤစီမံချက်ကို ဖြိုနှယ်မှုအတည်ပြုခဲ့ပါသလား? ပြုခဲ့ပါသည်/မပြုခဲ့ပါ /မသိပါ

(စ) ဝေဖိုးအကွာအဝေး

(၁) ဤကျေးရွာ၏ပဟိုမှ ၎င်းကျေးရွာအုပ်စု၏ပဟိုအထိ ခရီးပိုင်မည်မျှကွာဝေးသနည်း? မိုင်-----/မသိပါ ၅၅၀၀

(၂) ဤကျေးရွာမှ ၎င်းကျေးရွာအုပ်စု၏ပဟိုအထိ သွားလာရာတွင်ကြာမြင့်သည့်အချိန်၊ ၂၂၆၅၈

ခြောက်သွေ့ရာသီတွင်ကြာချိန်----- ၂၆၅၈ ----- ထော်လာဂျီ/မော်တော်ဆိုင်ကယ်/ခြေလျင်/လား/မော်တော်ဘုတ်/
 အခြား: -----

မိုးရာသီတွင်ကြာချိန်----- ၂၆၅၈ ----- ထော်လာဂျီ/မော်တော်ဆိုင်ကယ်/ခြေလျင်/လား/မော်တော်ဘုတ်/
 အခြား: -----



(ဆ) ပတ်ဝန်းကျင်ဆိုင်ရာ သဘာဝဘေးအန္တရာယ်
 ဤကျေးရွာတွင် ရေကြီးခြင်းကဲ့သို့ သဘာဝဘေးအန္တရာယ်ကျရောက်ဖူးခြင်း ရှိပါသလား။
 မရှိပါ ရှိပါသည် ရှိလျှင်ဖော်ပြပါ -----

(ဇ) ကျေးရွာတွင် ဖွဲ့စည်းထားသော အဖွဲ့အစည်းများ
 လူထုဗဟိုပြုစီမံကိန်းမတိုင်မီ ဤကျေးရွာတွင် ကျေးရွာဖွံ့ဖြိုးရေးအတွက် အစိုးရ (သို့) ရွာသားများကိုယ်တိုင်(သို့) စီမံကိန်းတစ်ခုခုမှ
 ဖွဲ့စည်းထားသည့် အဖွဲ့အစည်းများရှိပါသလား။

(၁) -----
 (၂) -----

(ဈ) အထွေထွေအုပ်ချုပ်ရေး ဦးစီးဌာန (GAD) မှ မှတ်တမ်းတင်ထားခြင်း
 ဤကျေးရွာသည် အထွေထွေအုပ်ချုပ်ရေး ဦးစီးဌာန (GAD) မှ မှတ်တမ်းတင်ထားမှု ရှိပါသလား။
 မရှိပါ ရှိပါသည်

ကျေးရွာခေါင်းဆောင်

အမည် ဦးအိန်အိန်
 လက်မှတ် [Signature] နေ့စွဲ ၀၀.၀၂.၂၀၁၇

လူထုစည်းရုံးရေးမှူး

အမည် ဒေါ်ဝေဝေစာဝဲ
 လက်မှတ် [Signature] နေ့စွဲ ၀၀.၀၂.၂၀၁၇



တတိယနှစ်စက်ဝန်း

ပုံစံ - ၈ - ၁ ကျေးရွာအခြေခံအချက်အလက်များ (Form PC 1)

လယ်ညွှန်ချက်၊ ကျေးရွာတစ်ရွာသို့ ပထမဆုံးပိတ်ဆက်စဉ် သွားရောက်သောအခါ လူထုစည်းရုံးရေးမှူးသည် ကျေးရွာ ခေါင်းဆောင်များအား ကျေးရွာအချက်အလက်များကို မေတ္တာရပ်ခံ၍ တောင်းခံရသည်။ ဤအချက်အလက်များကို စီမံကိန်း ဖိတ်ဆက်အစည်းဝေးမတိုင်မီတောင်းခံရမည်။ စီမံကိန်းဖိတ်ဆက်အစည်းဝေးတွင် လူထုစည်းရုံးရေးမှူးသည် ဤအချက်အလက် များအား စစ်ဆေးပြီး မှန်ကန်အောင်ပြုလုပ်ရမည်။ ပြီးနောက်တွင် လူထုစည်းရုံးရေးမှူးမှ သတင်းအချက်အလက်ထံသို့ Tablets မှ တစ်ဆင့် ပြည့်သွင်းရမည်။

ကျေးရွာခေါင်းဆောင် အမည် ဦးစိုးဝင်းထွန်း	ကျေးရွာခေါင်းဆောင်၏ ဇနီးနံပါတ် ၉-၇၈၄၇၆၂၈၁	လူထုစည်းရုံးရေးမှူး၏ အမည် ဦးစိုးစိန်
ပြည်နယ်တိုင်းဒေသကြီး/တိုင်း	မြို့နယ်	ကျေးရွာအုပ်စုအမည်

က၊ လူဦးရေ

လူမျိုးစု	အိမ်ထောင်စုအရေအတွက်	ကိုးကွယ်သည့်ဘာသာ	အိမ်ထောင်စုအရေအတွက်
လူမျိုးစု (၁) -----	၂၂	ဘာသာ (၁) -----	၂၂
လူမျိုးစု (၂) -----	—	ဘာသာ (၂) -----	—
လူမျိုးစု (၃) -----	—	ဘာသာ (၃) -----	—
လူမျိုးစုရော -----	—	ဘာသာရော -----	—
အခြား	အရေအတွက်	—	—
မသန်စွမ်းသူများ	—	—	—
သက်ကြီးရွယ်အိုများ (၆၅ နှစ် နှင့် အထက်)	—	—	—
စစ်ဘေးရှောင်	—	—	—

လူဦးရေ	အမျိုးသား (အရေအတွက်)	အမျိုးသမီး (အရေအတွက်)
လူမျိုးစု (၁) -----	၄၂	၄၅
လူမျိုးစု (၂) -----	—	—
လူမျိုးစု (၃) -----	—	—
အခြား	—	—
အိမ်ထောင်ဦးစီး	၂၀	၂

(ခ) အခြေခံအထောက်အအံ့ အသုံးအဆောင်များ

စာသင်ကျောင်း	အမှတ် ခြံပါ	ကျန်းမာရေး	အမှတ် ခြံပါ	ဘာသာရေး အဆောက် အအုံများ	အမှတ် ခြံပါ
မူကြိုကျောင်း	<input type="checkbox"/>	တိုက်နယ်ဆေးရုံ	<input type="checkbox"/>	ဓဇတီ	<input checked="" type="checkbox"/>



လက်တန်းကျောင်း	<input checked="" type="checkbox"/>	ကျန်းမာရေးဌာန	<input type="checkbox"/>	ဘုန်းကြီးကျောင်း	<input checked="" type="checkbox"/>
မူလွန်ကျောင်း	<input type="checkbox"/>	ကျန်းမာရေးဌာနခွဲ	<input type="checkbox"/>	ဟိန္ဒူဘုရားကျောင်း	<input type="checkbox"/>
အလယ်တန်းကျောင်း	<input type="checkbox"/>	ဆေးပေးခန်း	<input type="checkbox"/>	ရေစိမ့်ယာန်ကျောင်း	<input type="checkbox"/>
လယ်လွန်ကျောင်း	<input type="checkbox"/>	အခြား	<input type="checkbox"/>	ဗလီ	<input type="checkbox"/>
အထက်တန်းကျောင်း	<input type="checkbox"/>			အခြား	<input type="checkbox"/>
အခြား	<input type="checkbox"/>				
မှတ်ချက်		မှတ်ချက်		မှတ်ချက်	

(ဂ) ကျွမ်းကျင်သူများမှတ်တမ်း (ကျေးရွာတွင်နေထိုင်သော သို့မဟုတ် တခြားရွာမှလာရောက်သော ကျွမ်းကျင်သူများ)

(၁) စာသင်ကျောင်း			(၂) ကျန်းမာရေး			(၃) လက်မှုပညာရှင်		
	ရွာတွင်နေထိုင်သူ	အခြားရွာမှလာသူ		ရွာတွင်နေထိုင်သူ	အခြားရွာမှလာသူ		ရွာတွင်နေထိုင်သူ	အခြားရွာမှလာသူ
မူလွန်ပြန်ပြန်ဆရာ/မ	<input type="checkbox"/>	<input checked="" type="checkbox"/>	ဆရာဝန်	<input type="checkbox"/>	<input type="checkbox"/>	လက်သမား	<input checked="" type="checkbox"/>	<input type="checkbox"/>
အထက်တန်းပြန်ပြန်ဆရာ/မ	<input type="checkbox"/>	<input type="checkbox"/>	လက်ထောက်ကျန်းမာရေးမှူး	<input type="checkbox"/>	<input type="checkbox"/>	ပန်းရံ	<input type="checkbox"/>	<input type="checkbox"/>
အလယ်တန်းပြန်ပြန်ဆရာ/မ	<input type="checkbox"/>	<input type="checkbox"/>	အမျိုးသမီးကျန်းမာရေးဆရာမ	<input type="checkbox"/>	<input type="checkbox"/>	လှုပ်စင်ကျွမ်းကျင်၊ ဖိသမား	<input type="checkbox"/>	<input type="checkbox"/>
မူကြိုဆရာ/မ	<input type="checkbox"/>	<input type="checkbox"/>	သားဖွားဆရာမ	<input type="checkbox"/>	<input type="checkbox"/>	ရေပိုက်သွယ်သူ	<input type="checkbox"/>	<input type="checkbox"/>
အခြား	<input type="checkbox"/>	<input type="checkbox"/>	ပြည်သူ့ကျန်းမာရေးလုပ်သား	<input type="checkbox"/>	<input type="checkbox"/>	စက်ပြင်ဆရာ	<input checked="" type="checkbox"/>	<input type="checkbox"/>
မှတ်ချက်			မှတ်ချက်			မှတ်ချက်		

(ဃ) ကျေးရွာသို့ ရောက်ရှိနိုင်သည့် လမ်းအခြေအနေ / ကျေးရွာတစ်ရွာသည် ၎င်း၏ ကျေးရွာအုပ်စုနှင့် ဆက်သွယ်ထားသော လမ်းအခြေအနေ (အောက်ပါတို့ကို ဝိုင်းပါ)

ကျောက်ကြမ်းလမ်း ကတ္တရာလမ်း ကွန်ကရစ်လမ်း မော်တော်ဆိုင်ကယ်လမ်း
 ကျောက်စင်းလမ်း မြေသားလမ်း လူသွားလမ်း အခြား _____

(င) ကျေးရွာဖွံ့ဖြိုးမှုစီမံချက်

- (၁) လူထုပဟိုပြုစီမံကိန်းမစတင်မှီ ဤကျေးရွာတွင်ကျေးရွာဖွံ့ဖြိုးမှု စီမံချက်ရှိခဲ့ပါသလား? ပိုင်းပါ
 - (၂) ရှိခဲ့ပါလျှင် ဤစီမံချက်ကို မည်သည့် ခုနှစ်တွင်ပြင်ဆင်ခဲ့ပါသနည်း? ရှိပါသည်/မရှိပါ/မသိပါ
 - (၃) ဤစီမံချက်ကို မြို့နယ်မှအတည်ပြုခဲ့ပါသလား? နှစ်-----/မသိပါ
- ပြုခဲ့ပါသည်/မပြုခဲ့ပါ /မသိပါ

(စ) ခရီးအကွာအဝေး

- (၁) ဤကျေးရွာ၏ပဟိုမှ ၎င်းကျေးရွာအုပ်စု၏ပဟိုအထိ ခရီးမိုင်မည်မျှကွာဝေးသနည်း? မိုင်-----/မသိပါ
 - (၂) ဤကျေးရွာမှ ၎င်းကျေးရွာအုပ်စုပဟိုအထိ သွားလာရာတွင်ကြာမြင့်သည်အချိန်၊
- ခြောက်သွေ့ ရာသီတွင်ကြာချိန် ----- ^{၅မိနစ်} ----- ထော်လာရီ/မော်တော်ဆိုင်ကယ်/ခြေလျင်/လား/မော်တော်ဘုတ်/
 အခြား -----
 မိုးရာသီတွင်ကြာချိန် ----- ^{၅မိနစ်} ----- ထော်လာရီ/မော်တော်ဆိုင်ကယ်/ခြေလျင်/လား/မော်တော်ဘုတ်/



အခြား -----

(ဆ) ပတ်ဝန်းကျင်ဆိုင်ရာ သဘာဝဘေးအန္တရာယ်
ဤကျေးရွာတွင် ရေကြီးခြင်းကဲ့သို့ သဘာဝဘေးအန္တရာယ်ကျရောက်ဖူးခြင်း ရှိပါသလား။
 မရှိပါ ရှိပါသည် ရှိလျှင်ဖော်ပြပါ -----

(ဇ) ကျေးရွာတွင် ဖွဲ့စည်းထားသော အဖွဲ့အစည်းများ
လူထုဗဟိုပြုစီမံကိန်းမတိုင်မီ ဤကျေးရွာတွင် ကျေးရွာဖွံ့ဖြိုးရေးအတွက် အစိုးရ (သို့) ရွာသားများကိုယ်တိုင်(သို့) စီမံကိန်းတစ်ခုခုမှ
ဖွဲ့စည်းထားသည့် အဖွဲ့အစည်းများရှိပါသလား။

(၁) -----

(၂) -----

(ဈ) အထွေထွေအုပ်ချုပ်ရေး ဦးစီးဌာန (GAD) မှ မှတ်တမ်းတင်ထားခြင်း
ဤကျေးရွာသည် အထွေထွေအုပ်ချုပ်ရေး ဦးစီးဌာန (GAD) မှ မှတ်တမ်းတင်ထားမှု ရှိပါသလား။
 မရှိပါ ရှိပါသည်

ကျေးရွာခေါင်းဆောင်

အမည် ဦးသန်းတွန်း

လက်မှတ် *[Signature]* နေ့. ၁၂.၁၀.၂၀၁၈

လူထုစည်းရုံးရေးမှူး

အမည် ဦးချစ်မျိုးထွန်း

လက်မှတ် *[Signature]* နေ့. ၁၂.၁၀.၂၀၁၈



၆.၂။ ဝယ်ယူရေးအစီအစဉ် ရေးဆွဲခြင်း	၁.၅.၂၀၁၇	၁.၅.၂၀၁၇	၈	၇	၁၅	၁၅	မ
၆.၃။ ဘဏ္ဍာရေးကုန်ကျမှု လျာထားအစီအစဉ် ရေးဆွဲခြင်း	၂၀၁၅.၁၇	၂၀၁၅.၁၇	၄	၅	၇	၇	မ
၆.၄။ ပြင်/ထိန်းအစီအစဉ် ရေးဆွဲခြင်း	၁.၅.၂၀၁၇	၁.၅.၂၀၁၇	၅	၇	၁၅	၁၅	မ
၇။ စီမံကိန်းလုပ်ငန်းခွဲ တိုးတက်မှု စောင့်ကြည့်အစည်းအဝေး							
၇.၁။ အစည်းအဝေး ပထမအကြိမ်							
၇.၂။ အစည်းအဝေး ဒုတိယအကြိမ်							
၇.၃။ အစည်းအဝေး တတိယအကြိမ်							
၈။ စီမံကိန်းလုပ်ငန်းခွဲ အပြီးသတ်စစ်ဆေးခြင်းအစည်းအဝေး							
၉။ လူထုစစ်ဆေးပွဲအစည်းအဝေး	၃.၅.၂၀၁၇	၃.၅.၂၀၁၇	၆	၁၅	၁၅	၁၅	မ



ဒုတိယနှစ်စက်ဝန်း

ပုံစံ - ၀ - ၂ - စီမံကိန်းစက်ဝန်းအချိန်ဇယား (PC 2)

လမ်းညွှန်ချက်၊ သတ်မှတ်ရာလူထုစည်းရုံးရေး/လက်ထောက်နည်းဥပဒေများ/စီမံကိန်းစက်ဝန်းအဆင့်တစ်ခုစီဖြစ်ရန်၊ ကျေးရွာနှင့် ကျေးရွာအုပ်စုအတွက် ဤစက်ဝန်း ဖြည့်သွင်းရမည်။

စည်းရုံးရေးမှူး/ဝန်ထမ်း အမည် ဒေါ်ခင်မာမာ

နေ့စွဲ ၅.၁၂.၂၀၁၇

ပြည်နယ်/တိုင်း ဗဟိုပြည်နယ်၊ မြို့နယ် ကျောက်တိုင်၊ ကျေးရွာအုပ်စု ကျောက်တိုင်၊ ကျေးရွာ ကျောက်တိုင်

စက်ဝန်းအားအမှတ်ဖြစ်ပါ စက်ဝန်း(၁) စက်ဝန်း(၂) စက်ဝန်း(၃)

စက်ဝန်း (၄)

စီမံကိန်းစက်ဝန်းအဆင့်များ	နေ့စွဲ		အစည်းအဝေးတွင်တက်ရောက်သူအရေအတွက်			
	စတင်သည့် ဝန်.	ပြီးဆုံးသည့် ဝန်.	အချိုးသား အရေအတွက်	အချိုးသီး အရေအတွက်	အိမ်ထောင်စု အရေအတွက်	လူမျိုးစုတက်ရောက်သူ အရေအတွက် နှင့် လူမျိုးစုအမည်
၁။ ကျေးရွာစီမံကိန်း မိတ်ဆက်အစည်းအဝေး	၁.၁၂.၂၀၁၇	၁.၁၂.၂၀၁၇	၈	၀၄	၂၂	၁၈၈ ၂၂
၂။ ကျေးရွာဖွံ့ဖြိုးရေး စီမံချက်ရေးဆွဲခြင်း အစည်းအဝေး	၂.၁၂.၂၀၁၇	၂.၁၂.၂၀၁၇	၈	၀၄	၂၂	၁၈၈ ၂၂
၃။ ကျေးရွာအုပ်စု လုပ်ငန်းဆုံးဖြတ်ချက်ချသည့် အစည်းအဝေး	၅.၁၂.၂၀၁၇	၅.၁၂.၂၀၁၇	၆	၅	၁၀	၁၈၈ ၁၀
၄။ မြို့နယ်အဆင့် စီမံကိန်းရေးဆွဲရေး နှင့် အကောင်အထည်ဖော်ရေးကော်မတီ၏ စီမံကိန်း သုံးသပ်မှု အစည်းအဝေး			မလို	မလို	မလို	မလို
၅။ မြို့နယ် စီမံကိန်းရေးဆွဲရေး နှင့် အကောင်အထည်ဖော်ရေး ကော်မတီ၏ဆုံးဖြတ်မှုကို ရွာသို့ အသိပေး အကြောင်းကြားသည့် အစည်းအဝေး						
၆။ စီမံကိန်းလုပ်ငန်းစီမံချက်ရေးဆွဲခြင်း အစည်းအဝေး						



တတိယနှစ်စက်ဝန်း

ပုံစံ - စ - ၂ - မိမိတို့အကျိုးအမြတ်စာတမ်း (PC 2)

လမ်းညွှန်စာတမ်း သက်ဆိုင်ရာလုပ်ငန်းစဉ်/လက်ထောက်နည်းလမ်းများမှ မိမိတို့အကျိုးအမြတ်စာတမ်း ဖန်တီးပေးရန်အတွက် ကျေးဇူးတင်ပေးအတွက် ဤစာတမ်းကို ဖြည့်သွင်းရမည်။

စည်းကမ်းချက်/ဝန်ထမ်း အမည် ဦးချစ်မျိုးအောင်

ဖုန်းနံပါတ်/တိုင်း ၁၄. ၁၀. ၂၀၁၈

စာတမ်းအမျိုးအစား/အမျိုးအစား ဝန်ထမ်း(၁) ဝန်ထမ်း(၂) ဝန်ထမ်း(၃)

အကျိုးအမြတ်စာတမ်း ဖန်တီးပေးရန်အတွက် ကျေးဇူးတင်ပေးအတွက် ဤစာတမ်းကို ဖြည့်သွင်းရမည်။

မိမိတို့အကျိုးအမြတ်စာတမ်း	စာတမ်းအမျိုးအစား		စာတမ်းအမျိုးအစား		စာတမ်းအမျိုးအစား		စာတမ်းအမျိုးအစား	စာတမ်းအမျိုးအစား	စာတမ်းအမျိုးအစား
	စာတမ်းအမျိုးအစား	စာတမ်းအမျိုးအစား	စာတမ်းအမျိုးအစား	စာတမ်းအမျိုးအစား	စာတမ်းအမျိုးအစား	စာတမ်းအမျိုးအစား			
၁။ ကျေးဇူးတင်ပေးရန် မိမိတို့အကျိုးအမြတ်စာတမ်း	၁၄. ၁၀. ၂၀၁၈	၁၄. ၁၀. ၂၀၁၈	၁၀	၁၀	၁၀	၁၀	၁၀	၁၀	၁၀
၂။ ကျေးဇူးတင်ပေးရန် မိမိတို့အကျိုးအမြတ်စာတမ်း	၁၄. ၁၀. ၂၀၁၈	၁၄. ၁၀. ၂၀၁၈	၁၀	၁၀	၁၀	၁၀	၁၀	၁၀	၁၀
၃။ ကျေးဇူးတင်ပေးရန် မိမိတို့အကျိုးအမြတ်စာတမ်း	၁၄. ၁၀. ၂၀၁၈	၁၄. ၁၀. ၂၀၁၈	၁၀	၁၀	၁၀	၁၀	၁၀	၁၀	၁၀
၄။ မိမိတို့အကျိုးအမြတ်စာတမ်း	၁၄. ၁၀. ၂၀၁၈	၁၄. ၁၀. ၂၀၁၈	၁၀	၁၀	၁၀	၁၀	၁၀	၁၀	၁၀
၅။ မိမိတို့အကျိုးအမြတ်စာတမ်း	၁၄. ၁၀. ၂၀၁၈	၁၄. ၁၀. ၂၀၁၈	၁၀	၁၀	၁၀	၁၀	၁၀	၁၀	၁၀
၆။ မိမိတို့အကျိုးအမြတ်စာတမ်း	၁၄. ၁၀. ၂၀၁၈	၁၄. ၁၀. ၂၀၁၈	၁၀	၁၀	၁၀	၁၀	၁၀	၁၀	၁၀
၇။ မိမိတို့အကျိုးအမြတ်စာတမ်း	၁၄. ၁၀. ၂၀၁၈	၁၄. ၁၀. ၂၀၁၈	၁၀	၁၀	၁၀	၁၀	၁၀	၁၀	၁၀
၈။ မိမိတို့အကျိုးအမြတ်စာတမ်း	၁၄. ၁၀. ၂၀၁၈	၁၄. ၁၀. ၂၀၁၈	၁၀	၁၀	၁၀	၁၀	၁၀	၁၀	၁၀



၁၀။ ပုံစံ ၈-၃။ ကျေးရွာဖွံ့ဖြိုးရေး ဦးစားပေးအစီအစဉ်

ပထမနှစ်စက်ဝန်း

ပုံစံ - ၈ - ၃ ကျေးရွာဖွံ့ဖြိုးရေး ဦးစားပေးအစီအစဉ် (Form PC 3)

လမ်းညွှန်ချက်၊ အဆင့်(၃) ကျေးရွာဖွံ့ဖြိုးရေးအစည်းအဝေး ပြီးဆုံးသောအခါ ကျေးရွာစီမံကိန်း အထောက်အကူပြု ကော်မတီသည် လူထုစည်းရုံးရေးမှူးအကူအညီဖြင့် ဤပုံစံကိုပြည့်စုံအောင် ဖြည့်သွင်းရမည်။

လူထုစည်းရုံးရေးမှူး/ဝန်ထမ်း အမည် - **ဒေါ်နန်းမိုးခင်**

နေ့စွဲ - **၂၆.၀၁.၂၀၁၇** စက်ဝန်းအား အမှတ်ခြစ်ပါ (✓) စက်ဝန်း(၁) စက်ဝန်း(၂) စက်ဝန်း(၃) စက်ဝန်း(၄)

ပြည်နယ်/တိုင်း **မန္တလေး**၊ မြို့နယ်-**လှော်ဘူ**၊ ကျေးရွာအုပ်စု-**ကျေးရွာအုပ်စု**၊ ကျေးရွာ - **ကျေးရွာ**

က။ အခက်အခဲအတားအဆီးများအားဆွေးနွေးခြင်း - ယခုလက်ရှိအခြေအနေတွင် ဤကျေးရွာဖွံ့ဖြိုးတိုးတက်ရေးအတွက် အဓိက အခက်အခဲအတားအဆီးများသည် မည်သည်များဖြစ်ပါသနည်း။ (အမျိုးသား/သမီး အနည်းဆုံးအခက်အခဲ ၅ ခုစီဖော်ပြပါ)

အမျိုးသား အဖွဲ့မှ တင်ပြသောအခက်အခဲအတားအဆီးများ	အမျိုးသမီး အဖွဲ့မှ တင်ပြသောအခက်အခဲအတားအဆီးများ
၁ ရေဖမ်းမရှိသောကြောင့် ရေအလုံအလောက် ရှာဖွေခြင်း ဖြစ်ပေါ်နေခြင်း	၁ ရေဖမ်းမရှိသောကြောင့် ရေအလုံအလောက် ရှာဖွေခြင်း ဖြစ်ပေါ်နေခြင်း
၂ စားနပ်ရိက္ခာလျော့နည်းခြင်း၊ လက်ယူဖွံ့ဖြိုးရေး မဟုတ်ဘဲ နည်းပါးခြင်း	၂ စားနပ်ရိက္ခာလျော့နည်းခြင်း၊ လက်ယူဖွံ့ဖြိုးရေး မဟုတ်ဘဲ နည်းပါးခြင်း
၃ ကျောင်းခြံစည်းရုံးမှုမရှိသောကြောင့် ကလေး ငယ်များ ထိခိုက်ခြင်း	၃ ကျောင်းခြံစည်းရုံးမှုမရှိသောကြောင့် ကလေးငယ်များ ထိခိုက်ခြင်း
၄ ကလေးငယ်များ စားနပ်ရိက္ခာ မရှိခြင်း	၄ ကလေးငယ်များ စားနပ်ရိက္ခာ မရှိခြင်း
၅ ရွာတွင်းလမ်းများ မကောင်းသောကြောင့် မိုးရာသီတွင် သွားလာရ ခက်ခဲခြင်း	၅ ရွာတွင်းလမ်းများ မကောင်းသောကြောင့် မိုးရာသီတွင် သွားလာရ ခက်ခဲခြင်း
၆ ဆေးပေးခန်းမရှိသောကြောင့် ကျန်းမာရေး အတွက်ခက်ခဲခြင်း	၆ ဆေးပေးခန်းမရှိသောကြောင့် ကျန်းမာရေးအတွက် ခက်ခဲခြင်း
၇ ရေစီးရေလွှာ မကောင်းသောကြောင့် မြေရေညှိမှု မရှိခြင်း	၇ ရေစီးရေလွှာ မကောင်းသောကြောင့် မြေရေညှိမှု မရှိခြင်း

ခ။ မျှော်မှန်းခြင်း - နောင်လာမည့် (၅) နှစ် အတွင်း ကျေးရွာဖွံ့ဖြိုးရေး မျှော်မှန်းလျာထားချက်များအား တင်ပြပါ။

အမျိုးသားအဖွဲ့မှ တင်ပြသောမျှော်မှန်းချက်များ	အမျိုးသမီးအဖွဲ့မှ တင်ပြသောမျှော်မှန်းချက်များ
၁ ရေဖမ်းခြင်းဖြင့် ရေစီးရေလွှာကောင်းမွန်	၁ ရေစင်ခြင်း၊ ရေစိုက်များ ရှိပြီး သောက်သုံး ရေ အလုံအလောက် ရရှိရန်
၂ ရေစိုက်ရေး၊ ရေဖမ်းရေး၊ ရေစိုက်ရေး၊ သောက်သုံးရေ အလုံအလောက် ရရှိရန်	၂ ကျေးလက်ဆေးပေးခန်း၊ ရှိပြီး ကျန်းမာရေး အဆင်ပြေလာစေရန်
၃ ကျေးလက်ဆေးပေးခန်း၊ ရှိပြီး ကျန်းမာရေး အဆင်ပြေလာစေရန်	၃ သွားအင်္ကျီ ကျောင်းသား/သူများ စာကြည့်တိုက် ဖွဲ့စည်းပေးရန်
၄ သွားအင်္ကျီ ကျောင်းသား/သူများ စာကြည့်တိုက် ဖွဲ့စည်းပေးရန်	၄ စာကြည့်တိုက်ရှိပြီး မဟုတ်သူများ တိုးပွားလာစေရန်
၅ စာကြည့်တိုက်ရှိပြီး မဟုတ်သူများ တိုးပွားလာစေရန်	၅ စာသင်ကျောင်းခြံစည်းရုံးမှုမရှိသောကြောင့် ကျောင်းသား/သူများ ထိခိုက်ခြင်း
၆ စာသင်ကျောင်းခြံစည်းရုံးမှုမရှိသောကြောင့် ကျောင်းသား/သူများ ထိခိုက်ခြင်း	၆ ရွာချင်းဆက်လမ်း ကောင်းမွန်လာစေရန်
၇ ရွာချင်းဆက်လမ်း ကောင်းမွန်လာစေရန်	



၈။ လူထုစီမံကိန်း၏ လာမည့် (၄) နှစ်အတွက် အကျုံးဝင်သော ဦးစားပေး ဖွံ့ဖြိုးတိုးတက်မှု လုပ်ငန်း အစီအစဉ်များအားဖော်ပြပါ။

အဆင့်	ကျေးရွာအတွက် ဦးစားပေး ဖွံ့ဖြိုးတိုးတက်မှု လုပ်ငန်းစဉ်များ	အဆိုပြုသူ (အမျိုးသားများ/ အမျိုးသမီးများ/အမျိုးသား+ အမျိုးသမီး)	ခန့်မှန်းကုန်ကျ ဝရိတ်	အကျိုးခံစားခွင့်ရှိသူ ခန့်မှန်းခြေ အရေ အတွက်
၁	ရွာချင်းဆက်လမ်း	အမျိုးသား + အမျိုးသမီး	၆၀၀၀၀၀၀	၈၈
၂	ရေစိုက်ရေပိုက်ဖွဲ့စနစ်	အမျိုးသား + အမျိုးသမီး	၃၀၀၀၀၀၀	၈၈
၃	ဆေးပေးခန်းဆောက်လုပ်ခြင်း	အမျိုးသား + အမျိုးသမီး	၁၅၀၀၀၀၀	၈၈
၄	စာအိမ်ကျောင်းအောက်အောက်လုပ်ခြင်း	အမျိုးသား + အမျိုးသမီး	၁၅၀၀၀၀၀	၈၈
၅	စာအိမ်ကျောင်းအောက်လုပ်ခြင်း	အမျိုးသား + အမျိုးသမီး	၆၀၀၀၀၀၀	၈၈
၆	ပျဉ်စက်စက်လုပ်ခြင်း	အမျိုးသား + အမျိုးသမီး	၅၀၀၀၀၀၀	၈၈
၇				

၉။ လူထုစီမံကိန်း၏ လာမည့် (၄) နှစ်အတွက် အကျုံးဝင်သော ဦးစားပေး ဖွံ့ဖြိုးတိုးတက်မှု လုပ်ငန်း အစီအစဉ်များအားဖော်ပြပါ။

အဆင့်	ကျေးရွာအတွက် ဦးစားပေး ဖွံ့ဖြိုး တိုးတက်မှု လုပ်ငန်းစဉ်များ	အဆိုပြုသူ (အမျိုးသားများ/ အမျိုးသမီးများ/အမျိုးသား+ အမျိုးသမီး)	အခန်းကဏ္ဍ
၁			
၂			
၃			
၄			
၅			
၆			

ခေါင်းဆောင်၊ ကျေးရွာစီမံကိန်းအထောက်အကူပြုကော်မတီမှ အတည်ပြုသည်။

အမည် ----- ခေါ်ဆန်းစန်းလှိုင် ----- လက်မှတ် ----- စန်း ----- နေ့စွဲ ----- ၂၆. 1. ၂၀၁၇ -----



ဒုတိယနှစ်စက်ဝန်း

ပုံစံ - ၈ - ၃ ကျေးရွာဖွံ့ဖြိုးရေး ဦးစားပေးအစီအစဉ် (Form PC 3)

လမ်းညွှန်ချက်၊ အဆင့်(၃) ကျေးရွာမှော်မှန်းချက်အစည်းအဝေး ပြီးဆုံးသောအခါ ကျေးရွာစီမံကိန်း အထောက်အကူပြု ကော်မတီသည် လူထုစည်းရုံးရေးမှူးအကူအညီဖြင့် ဤပုံစံကိုပြည့်စုံအောင် ဖြည့်သွင်းရမည်။

လူထုစည်းရုံးရေးမှူး/ဝန်ထမ်း အမည် ဒေါ်ဝေဝေမာဝဲ

နေ့စွဲ ၂၀၂၂.၀၂.၂၀ ဝက်ဝန်းအား အမှတ်ခြစ်ပါ (✓) ဝက်ဝန်း(၁) ဝက်ဝန်း(၂) ဝက်ဝန်း(၃) ဝက်ဝန်း(၄)

ပြည်နယ်/တိုင်း ဗဟိုဒေသ မြို့နယ်/ကျေးရွာ ကျေးရွာအုပ်စု ရွာ ကျေးရွာ ပုံသော်လရ်

က။ အခက်အခဲအတားအဆီးများအားဆွေးနွေးခြင်း - ယခုလက်ရှိအခြေအနေတွင် ဤကျေးရွာဖွံ့ဖြိုးတိုးတက်ရေးအတွက် အဓိက အခက်အခဲအတားအဆီးများသည် မည်သည်များဖြစ်ပါသနည်း။ (အမျိုးသား/သမီး အနည်းဆုံးအရေအတွက် ၅ ခုစီဖော်ပြပါ)

အမျိုးသား အဖွဲ့မှ တင်ပြသောအခက်အခဲအတားအဆီးများ	အမျိုးသမီး အဖွဲ့မှတင်ပြသောအခက်အခဲအတားအဆီးများ
၁ ရေရရှိရေးအတွက် ရေအားလုံးအသောက်အသုံးပြုရန်ခက်ခဲခြင်း။	၁ ရေရရှိရေးအတွက် ရေအားလုံးအသောက်အသုံးပြုရန်ခက်ခဲခြင်း။
၂ ကျေးရွာအတွင်း နေထိုင်ရာနေရာများတွင် လျှပ်စစ်မရှိခြင်း။	၂ ကျေးရွာအတွင်း နေထိုင်ရာနေရာများတွင် လျှပ်စစ်မရှိခြင်း။
၃ ကျေးရွာအတွင်း နေထိုင်ရာနေရာများတွင် ရေအားလုံးအသောက်အသုံးပြုရန်ခက်ခဲခြင်း။	၃ ကျေးရွာအတွင်း နေထိုင်ရာနေရာများတွင် ရေအားလုံးအသောက်အသုံးပြုရန်ခက်ခဲခြင်း။
၄ ကျေးရွာအတွင်း နေထိုင်ရာနေရာများတွင် ရေအားလုံးအသောက်အသုံးပြုရန်ခက်ခဲခြင်း။	၄ ကျေးရွာအတွင်း နေထိုင်ရာနေရာများတွင် ရေအားလုံးအသောက်အသုံးပြုရန်ခက်ခဲခြင်း။
၅ ကျေးရွာအတွင်း နေထိုင်ရာနေရာများတွင် ရေအားလုံးအသောက်အသုံးပြုရန်ခက်ခဲခြင်း။	၅ ကျေးရွာအတွင်း နေထိုင်ရာနေရာများတွင် ရေအားလုံးအသောက်အသုံးပြုရန်ခက်ခဲခြင်း။
၆ ကျေးရွာအတွင်း နေထိုင်ရာနေရာများတွင် ရေအားလုံးအသောက်အသုံးပြုရန်ခက်ခဲခြင်း။	၆ ကျေးရွာအတွင်း နေထိုင်ရာနေရာများတွင် ရေအားလုံးအသောက်အသုံးပြုရန်ခက်ခဲခြင်း။
၇	၇

ခ။ မှော်မှန်းခြင်း - နောင်လာမည့် (၅) နှစ် အတွင်း ကျေးရွာဖွံ့ဖြိုးရေး မှော်မှန်းလျာထားချက်များအား တင်ပြပါ။

အမျိုးသားအဖွဲ့မှ တင်ပြသောမှော်မှန်းချက်များ	အမျိုးသမီးအဖွဲ့မှ တင်ပြသောမှော်မှန်းချက်များ
၁ ကျေးရွာအတွင်း နေထိုင်ရာနေရာများတွင် လျှပ်စစ်မရှိခြင်း။	၁ ကျေးရွာအတွင်း နေထိုင်ရာနေရာများတွင် လျှပ်စစ်မရှိခြင်း။
၂ ကျေးရွာအတွင်း နေထိုင်ရာနေရာများတွင် လျှပ်စစ်မရှိခြင်း။	၂ ကျေးရွာအတွင်း နေထိုင်ရာနေရာများတွင် လျှပ်စစ်မရှိခြင်း။
၃ ကျေးရွာအတွင်း နေထိုင်ရာနေရာများတွင် လျှပ်စစ်မရှိခြင်း။	၃ ကျေးရွာအတွင်း နေထိုင်ရာနေရာများတွင် လျှပ်စစ်မရှိခြင်း။
၄ ကျေးရွာအတွင်း နေထိုင်ရာနေရာများတွင် လျှပ်စစ်မရှိခြင်း။	၄ ကျေးရွာအတွင်း နေထိုင်ရာနေရာများတွင် လျှပ်စစ်မရှိခြင်း။
၅ ကျေးရွာအတွင်း နေထိုင်ရာနေရာများတွင် လျှပ်စစ်မရှိခြင်း။	၅ ကျေးရွာအတွင်း နေထိုင်ရာနေရာများတွင် လျှပ်စစ်မရှိခြင်း။
၆ ကျေးရွာအတွင်း နေထိုင်ရာနေရာများတွင် လျှပ်စစ်မရှိခြင်း။	၆ ကျေးရွာအတွင်း နေထိုင်ရာနေရာများတွင် လျှပ်စစ်မရှိခြင်း။
၇	၇



၈။ လူထုစီမံကိန်း၏ လာမည့် (၄) နှစ်အတွက် အကျုံးဝင်သော ဦးစားပေး ဖွံ့ဖြိုးတိုးတက်မှု လုပ်ငန်း အစီအစဉ်များအားဖော်ပြပါ။

အဆင့်	ကျေးရွာအတွက် ဦးစားပေး ဖွံ့ဖြိုးတိုးတက်မှု လုပ်ငန်းစဉ်များ	အဆိုပြုသူ (အမျိုးသားများ/ အမျိုးသမီးများ/အမျိုးသား+ အမျိုးသမီး)	ခန့်မှန်းကုန်ကျ စရိတ်	အကျိုးခံစားခွင့်ရှိသူ ခန့်မှန်းခြေ အရေအတွက်
၁	ရေစိုက်ရေးစနစ်တည်ဆောက်ခြင်း	အမျိုးသား	၆၉၇၀၀၀၀	၈၉
၂	စားနပ်ရိက္ခာအတွက် အောက်လှေခြင်း	။	၇၃၀၀၀၀၀	၈၉
၃	လျှပ်စစ်စနစ်တည်ဆောက်ခြင်း	။	၁၅၀၀၀၀၀၀	၈၉
၄	စာကြည့်တိုက်ဆောက်လုပ်ခြင်း	။	၇၀၀၀၀၀၀	၈၉
၅	ဆေးဝေ့စနစ်ဆောက်လုပ်ခြင်း	။	၈၀၀၀၀၀၀	၈၉
၆	ရိတ်ချိုရေးစနစ် ဖြန့်ဖြူးခြင်း	အမျိုးသား	၈၅၀၀၀၀၀	၈၉
၇				

၉။ လူထုစီမံကိန်း၏ လာမည့် (၄) နှစ်အတွက် အကျုံးမဝင်သော ဦးစားပေး ဖွံ့ဖြိုးတိုးတက်မှု လုပ်ငန်း အစီအစဉ်များအားဖော်ပြပါ။

အဆင့်	ကျေးရွာအတွက် ဦးစားပေး ဖွံ့ဖြိုးတိုးတက်မှု လုပ်ငန်းစဉ်များ	အဆိုပြုသူ (အမျိုးသားများ/ အမျိုးသမီးများ/အမျိုးသား+ အမျိုးသမီး)	အခန်းကဏ္ဍ
၁			
၂			
၃			
၄			
၅			
၆			

ခေါင်းဆောင်၊ ကျေးရွာစီမံကိန်းအထောက်အကူပြုကော်မတီမှ အတည်ပြုသည်။

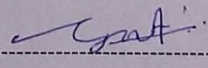
အမည် ----- ဦးသန်းဦး ----- လက်မှတ် -----  ----- နေ့စွဲ- ၂၀၂၂.၂.၁၇ -----



တတိယနှစ်စက်ဝန်း



ပုံစံ - ၈-၃ ကျေးရွာဖွံ့ဖြိုးရေး ဦးစားပေးအစီအစဉ် (Form PC 3)

လမ်းညွှန်ချက်၊ အဆင့်(၃)ကျေးရွာမှိုက်မှိုက်ရက်အစည်းအဝေးပြီးဆုံးသောအခါ ကျေးရွာစီမံကိန်း အထောက်အကူပြု ကော်မတီသည် လူထုစည်းရုံးရေးမှူးအကူအညီဖြင့် ဤပုံစံကိုပြည့်စုံအောင် ပြည့်သွင်းရမည်။			
လူထုစည်းရုံးရေးမှူး/ဝန်ထမ်း အမည် ဦးချစ်မျိုးထွန်း			
နေ့စွဲ ၁၁.၁၁.၂၀၁၈	စက်ဝန်းအား အမှတ်ခြစ်ပါ (✓) <input type="checkbox"/> စက်ဝန်း(၁) <input type="checkbox"/> စက်ဝန်း(၂) <input type="checkbox"/> စက်ဝန်း(၃) <input type="checkbox"/> စက်ဝန်း(၄)		
ပြည်နယ်/တိုင်း မန္တလေးတိုင်း	မြို့နယ် မောက်ကွယ်မြို့	ကျေးရွာအုပ်စု မောင်အောင်ကျေးရွာ	ကျေးရွာ မောင်အောင်ကျေးရွာ

က။ အခက်အခဲအတားအဆီးများအားဆွေးနွေးခြင်း - ယခုလက်ရှိအခြေအနေတွင်ဤကျေးရွာဖွံ့ဖြိုးတိုးတက်ရေးအတွက် အဓိကအခက်အခဲအတားအဆီးများသည် မည်သည်များဖြစ်ပါသနည်း။ (အမျိုးသား/သမီး အနည်းဆုံးအခက်အခဲ ၅ ခုစီဖော်ပြပါ)

အုပ်စုစွဲဆွေးနွေးမှုများမှ တင်ပြသောအခက်အခဲအတားအဆီးများ	
- ကျောင်းသားများ စာသင်ကြားရန် ဝယ်ယူခြင်းနှင့် ကျွဲမွေးမြူစင် ကျောက်ခြင်းကြောင့် အန္တရာယ်များကြုံရခြင်း	<input type="checkbox"/> ကျား <input type="checkbox"/> မ <input type="checkbox"/> ကျား+ မ
- ညောင်စိမ်းရေပြန်အဆေးဆေးစက်ဖြူစက်ဖြူရုံများ မလုပ်ကိုင်ရခြင်းကြောင့် ဝင်ရောက်ရခက်ခဲခြင်း	<input type="checkbox"/> ကျား <input type="checkbox"/> မ <input type="checkbox"/> ကျား+ မ
- ရွှေလှည့် သောက်ဆွဲရေပေးစနစ် ပါးခြင်းကြောင့် သောက်ဆွဲရေ ရာတွက် အခက်အခဲ ရှိခြင်း	<input type="checkbox"/> ကျား <input type="checkbox"/> မ <input type="checkbox"/> ကျား+ မ
- စာပေလေ့လာမှုများ ပေးလာရန် အတွက် အကြံပြုချက်များ ရှိခြင်း ကြောင့် မဟာမိတ်အဖွဲ့များ နည်းပါးခြင်း	<input type="checkbox"/> ကျား <input type="checkbox"/> မ <input type="checkbox"/> ကျား+ မ
- ခိုက်ချိတ်ကုသမှု မြေအောက်မြေ ရေအောက်မြေ ရေအောက်မြေ မြေအောက်မြေ မြေအောက်မြေ မြေအောက်မြေ	<input type="checkbox"/> ကျား <input type="checkbox"/> မ <input type="checkbox"/> ကျား+ မ
- ခိုက်ချိတ်ကုသမှု နည်းပညာမရှိခြင်းကြောင့် သီးနှံများ အတွက် တိုးတက်ရေးမလုပ်နိုင်ခြင်း	<input type="checkbox"/> ကျား <input type="checkbox"/> မ <input type="checkbox"/> ကျား+ မ
- ဆေးပေးရန် ဝယ်ယူခြင်းကြောင့် ကျွဲမွေးမြူစင် အတွက် အခက်အခဲ ရှိခြင်း	<input type="checkbox"/> ကျား <input type="checkbox"/> မ <input type="checkbox"/> ကျား+ မ
- ဆေးပေးရန် ဆေးခန်း မရှိခြင်းကြောင့် ဆေးပေးရန် အခက်အခဲ ရှိခြင်း	<input type="checkbox"/> ကျား <input type="checkbox"/> မ <input type="checkbox"/> ကျား+ မ
- အလုပ်အကိုင် ရှားပါးခြင်းကြောင့် အလုပ်အကိုင် ရှားပါးခြင်း	<input type="checkbox"/> ကျား <input type="checkbox"/> မ <input type="checkbox"/> ကျား+ မ
	<input type="checkbox"/> ကျား <input type="checkbox"/> မ <input type="checkbox"/> ကျား+ မ



မိန့်ခြင်း- နောင်လာမည့် (၅)နှစ် အတွင်း ကျေးရွာဖွံ့ဖြိုးရေး မျှော်မှန်းလျာထားချက်များအား တင်ပြပါ။

အုပ်စုဖွဲ့ဆွေးနွေးမှုများမှ တင်ပြသောအခက်အခဲအတားအဆီးများ

- ဆောင်ရွက်မည့်အခြေအနေအထားရှိ ပြင်ဆင်ရေး	<input type="checkbox"/> ကျား ၀၀ <input type="checkbox"/> ကျား+ ၀
- လျှပ်စစ်ဓါတ်ရရှိအသေးစားစက်မှုလက်မှုများကို တွင်ကျယ်စွာလုပ်ကိုင်လာနိုင်ရေး	<input type="checkbox"/> ကျား ၀၀-၀ ကျား+ ၀
- ဆေးကုသခွင့်ရယူပေးရန်အတွက် ရရှိလာရေး	<input type="checkbox"/> ကျား ၀၀ <input type="checkbox"/> ကျား+ ၀
- အပင်ပင်စိုက်ပျိုးရေးနှင့် ရေထောက်ပံ့ရေးအစီအစဉ်အတွက် ရရှိလာရေး	<input type="checkbox"/> ကျား ၀၀ <input type="checkbox"/> ကျား+ ၀
- မြို့နယ်အတွင်း ရေအားလက်ခံရရှိရေးအတွက် မြို့နယ်အတွင်း ရေပိုမိုအားပေးရေး	<input type="checkbox"/> ကျား ၀၀ <input type="checkbox"/> ကျား+ ၀
- မြို့နယ်အတွင်း ရေအားလက်ခံရရှိရေးအတွက် အားပေးရေး	<input type="checkbox"/> ကျား ၀၀ <input type="checkbox"/> ကျား+ ၀
- ဆေးပေးဆေးရေးများ ရရှိလာရေး	<input type="checkbox"/> ကျား ၀၀ <input type="checkbox"/> ကျား+ ၀
- ကျေးစားစား/မများလှပေးရန်အတွက် ရရှိလာရေး	<input type="checkbox"/> ကျား ၀၀ <input type="checkbox"/> ကျား+ ၀
- အပင်စိုက်ပျိုးရေးအတွက် အားပေးရေးများ ပိုမိုရရှိရေးအတွက် အားပေးရေး	<input type="checkbox"/> ကျား ၀၀ <input type="checkbox"/> ကျား+ ၀
	<input type="checkbox"/> ကျား ၀၀ <input type="checkbox"/> ကျား+ ၀



၈။ လူထုစီမံကိန်း၏ လာမည့် (၄) နှစ်အတွက် အကျုံးဝင်သော ဦးစားပေး ဖွံ့ဖြိုးတိုးတက်မှု လုပ်ငန်း အစီအစဉ်များအားဖော်ပြပါ။

ဦးစားပေးအဆင့်	ကျေးရွာအတွက် ဦးစားပေး ဖွံ့ဖြိုးတိုးတက်မှု လုပ်ငန်းစဉ်များ	အဆိုပြုသူ (အမျိုးသားများ/ အမျိုးသမီးများ/ အမျိုးသား + အမျိုးသမီး)	အခန်းကဏ္ဍ	ဦးစားပေး အဆင့် သတ်မှတ်ချက်	ခန့်မှန်း ကုန်ကျစရိတ်	အကျိုးခံစားခွင့်ရှိသူ နှင့် မှန်းခြေအရေအတွက်		
						ကျား	မ	ပေါင်း
၁	အသက်ကြွင်းအရွယ် ဖွံ့ဖြိုးရေး	အမျိုးသား + အမျိုးသမီး	ကျေးရွာ	၁	၁၅၀၀၀၀၀	၅၀၈	၅၅၀	၁၀၅၈
၂	ကျေးရွာလုပ်ငန်းစဉ်များ	အမျိုးသား + အမျိုးသမီး	အခြားအဖွဲ့အစည်း	၂	၁၅၀၀၀၀၀	၅၀၈	၅၅၀	၁၀၅၈
၃	ကျေးရွာအတွက် အခြေခံအဆောက်အအုံ	အမျိုးသား + အမျိုးသမီး	အခြားအဖွဲ့အစည်း	၃	၂၀၀၀၀၀၀	၅၀၈	၅၅၀	၁၀၅၈
၄	ကျေးရွာအတွက် အခြေခံအဆောက်အအုံ	အမျိုးသား	ကျေးရွာ	၄	၅၀၀၀၀၀၀	၅၀၈	၅၅၀	၁၀၅၈
၅	ကျေးရွာအတွက် အခြေခံအဆောက်အအုံ	အမျိုးသမီး	အခြားအဖွဲ့အစည်း	၅	၁၀၀၀၀၀၀	၅၀၈	၅၅၀	၁၀၅၈

၉။ လူထုစီမံကိန်း၏ လာမည့် (၄) နှစ်အတွက် အကျုံးမဝင်သော ဦးစားပေး ဖွံ့ဖြိုးတိုးတက်မှု လုပ်ငန်း အစီအစဉ်များအားဖော်ပြပါ။

အဆင့်	ကျေးရွာအတွက် ဦးစားပေး ဖွံ့ဖြိုးတိုးတက်မှု လုပ်ငန်းစဉ်များ	အဆိုပြုသူ (အမျိုးသားများ/ အမျိုးသမီးများ/ အမျိုးသား + အမျိုးသမီး)	အခန်းကဏ္ဍ
၁	ကျေးရွာအတွက် အခြေခံအဆောက်အအုံ	အမျိုးသမီး	အခြားအဖွဲ့အစည်း
၂	ကျေးရွာအတွက် အခြေခံအဆောက်အအုံ	အမျိုးသား + အမျိုးသမီး	အသက်စွမ်းဝမ်းရေကြောင်း
၃	ကျေးရွာအတွက် အခြေခံအဆောက်အအုံ	အမျိုးသား	အသက်စွမ်းဝမ်းရေကြောင်း
၄			
၅			

ခေါင်းဆောင်၊ ကျေးရွာစီမံကိန်းအထောက်အကူပြုကော်မတီမှအတည်ပြုသည်။

အမည် ----- ဒေါ်ချိုချိုခိုင် ----- လက်မှတ် ----- *Mhwey* ----- နေ့စွဲ ----- ၁၁.၁၁.၂၀၁၈.



၁၁။ အစည်းအဝေး မှတ်တမ်းများ

CDD

ကျေးရွာအစည်းအဝေးမှတ်တမ်း

အစည်းအဝေးပြုလုပ်သည့်နေရာ ။ ဆူးချလှေကမ်းကျေးရွာ ဌာနခွဲ၊ ဘန်းကြီး၊ ကျွန်းစွဲရွာခွဲ

ကျေးရွာ ။ ပုံစံတော် ကျွန်းကျေးရွာ

ကျေးရွာအုပ်စု ။ ဆူးချလှေကမ်းကျေးရွာ

အချိန် ။ ၈:၀၀နာရီ AM

အစည်းအဝေးအမည် ။ ဒုတိယအကြိမ်အစည်းအဝေး

တက်ရောက်သူဦးရေ ကျား (၁၀ ဦး) ။ မ (၁၀ ဦး) စုစုပေါင်း (၂၀ ဦး)

အစည်းအဝေးတွင်ဆွေးနွေးသည့်အကြောင်းအရာ

- ၁။ - ကျေးရွာလူထုအား ကျေးရွာဖွံ့ဖြိုးတိုးတက်ရေးကို ဦးဆောင်၍ ကျေးရွာအင်အားတက်ယှက်
ဆက်နိုးအတွက် ကော်မတီများအား အသစ်ဖြစ်ထွန်းစေရန်၊ ဖန်တီးစေရန်၊ ပြောင်းလဲခြင်း၊
- ၂။
- ၃။ - ကျေးရွာကော်မတီဝင်များ၏ တာဝန်ဝတ္တရားများကို ပြန်လည် ပြောကြားခြင်း
- ၄။ - ကျေးရွာကော်မတီဝင်များအား အတည်ပြု၍ ကျေးရွာလူထု၏ ဆန္ဒဖြင့် ဆွေးနွေးညှိနှိုင်းပေးခြင်း
- ၅။ - ကော်မတီဝင်များ၏ ဆောင်ရွက်ရန်/ ကျော်ကြားမှုများကို ဖြစ်ပေါ်စေခြင်း
- ၆။ - ဝန်ထောက်ကျေးရွာဖွံ့ဖြိုးရေး ဦးစီးဌာနမှ အစီအစဉ်များ အကျဉ်းချုပ်ဆွေးနွေးညှိနှိုင်းပေးသည့်
အချက်များကို ပြန်လည်ရှင်းပြခြင်း
- ၇။
- ၈။ - ဦးစီးဌာနမှ ပေးအပ်သည့် အစီအစဉ်များကို မေးမြန်းညှိနှိုင်းခြင်း
- ၉။ - မြေပုံရေးရာများကို မဲရေထွက်၍ အတည်ပြုပေးခြင်း
- ၁၀။



စွေးစွေးချက် (၅) ။ ။ ပုံတော်ကုန်းကျေးရွာမှ ကျေးရွာဖွံ့ဖြိုးတိုးတက်ရေး အစီအစဉ်များကို
 စေ့စွဲစွဲချက်နှင့် စောက်ပါ လုပ်ငန်းခွဲများကို စွေးစွေးခဲ့ပါသည်။
 ၁) ပြင်ဆင်ရေးလုပ်ငန်း (၈+၈) ၂) အင်ဂျင်နီယာရေး (၈+၈)
 ၃) ကျောင်းခြံစည်းရိုးကံခြံ (၈+၈) ၄)

ငါးတို့ကို ဦးစားပေး မဲဆန္ဒဖြင့် မဲပေးရအောင်

- ဦးစားပေး ၁) အင်ဂျင်နီယာရေး (၈+၈) ။
 ၂) ပြင်ဆင်ရေးလုပ်ငန်း (၈+၈)
 ၃) ကျောင်းခြံစည်းရိုးကံခြံ (၈+၈)
 ၄)

စွေးစွေးချက် (၆) ။ ။ "အင်ဂျင်နီယာရေးဆောင်ရွက်ရာတွင် လိုက်နာဆောင်ရွက်ရန်/ရှောင်ရန် ဆုံးဖြတ်ပေးရန်နှင့်
 သတ်မှတ်ချက်များကို ပြောကြားခဲ့သည်။"
 ဦးစားပေး (၅) ခု အပါအဝင် (၅) ခု ဖြစ်သည်။ ကျေးရွာအထောက်အကူပေးရန်နှင့်
 ဦးစားပေးတို့ဖြင့် ကျေးရွာဖွံ့ဖြိုးရေးကော်မတီတို့မှ တွဲဖက်ရွေးချယ်ခြင်းဖြင့်
 ကော်မတီကို ပြန်လည်ဖွဲ့စည်းပေးရန်နှင့် ဆုံးဖြတ်ချက်များကို ပြောကြားခဲ့သည်။
 အင်ဂျင်နီယာရေးကို ပူးပေါင်း၍ လုပ်ငန်းခွဲတစ်ခုအဖြစ် အကောင်အထည်ဆောင်ရွက်ပေး
 မည်ကဲ့သို့လုပ်ဆောင်ကြောင်း ပြောကြားခဲ့သည်။
 ထောက်ပံ့မှုအားဖြင့် ကျေးရွာဖွံ့ဖြိုးရေးလုပ်ငန်းခွဲ အင်ဂျင်နီယာရေးကို ပြုလုပ်အောင်
 ဆောင်ရွက်ပေးရန်အတွက် ကော်မတီကို အတည်ပြုပြောကြားခဲ့ပါသည်။"



ဆုံးဖြတ်ချက်များ

၁။ ဆုံးဖြတ်ချက် ၁ ကျေးရွာပုထိုးမှ ကော်မတီဝင်များ (၈)၊ မ(၈) ဦး စုစုပေါင်း ၁၆ ဦးကို
၎င်းတို့၏ ဆန္ဒအရ ရွေးချယ်ခွင့် ဖြစ်ခဲ့ကြသည်။

၁) ကျေးရွာပုထိုး ဦးစားရေး ဝန်ထမ်းများကို မဲကမ်းဆွဲခြင်းဖြစ်သည်။

၂။ ကျေးရွာပုထိုး မဲကမ်းဆွဲခြင်းအတွက် ဦးစားရေး ဝန်ထမ်းများ (၈+၈)
ပြုမည်ဖြစ်ပြီး ဦးစားရေး (၈+၈)။

၃) ကျေးရွာပုထိုး ကော်မတီ (၈+၈)။

၃။ ကျေးရွာပုထိုး မဲကမ်းဆွဲခြင်းအတွက် ဦးစားရေး ဝန်ထမ်းများကို ကျေးရွာပုထိုး ဝန်ထမ်း
တစ်ယောက်တည်း အကောင်အထည်ဖော်ဆောင်ရွက်ပေးရန် ရွေးချယ်ခွင့်ဖြင့်
အတည်ပြုခဲ့ကြသည်။

၄။

၅။

မှတ်တမ်းတင်သူ

အမည် ဦးချစ်မျိုးထွန်း

ရာထူး ဝန်ထမ်းချုပ်၊ ဦးစားရေးဌာန

ရက်စွဲ ၁၄.၁၀.၂၀၁၈

အတည်ပြုသူ

အမည် ဒေါ်နန်းနန်းဝင်း

ရာထူး ကျေးရွာစီမံကိန်းဌာန

ရက်စွဲ ၁၄.၁၀.၂၀၁၈



၁၂။ ကဏ္ဍအလိုက် အခက်အခဲမှတ်တမ်း

အုပ်စု - အု၊ ချွေ ကျွန်း - - - - - ကျေးရွာ - မုံ့တော်ကျွန်း

နောက်ထက်တွဲ(၄) ကြားနားသောအပိုင်းများအတွက် ဦးစားပေးဖွဲ့ ဖြစ်ရေးလုပ်ငန်းစဉ် အနှစ်ချုပ်

မှရင်းသည်အား VPSIC တွင်ထားရှိရပါမည့်အခြားဌာနများနှင့် ညှိနှိုင်းရန်အတွက် မိတ္တူကူး TPIIC သို့ပို့ရပါမည့်အခါ အစီအစဉ် သွင်းရန် မလိုအပ်ပါ။

အဆင့်	လုပ်ငန်း	မည်သူဦးစားပေးလဲ	ကျေးရွာမှတာဝန်ခံသူ (သို့) အုပ်စု	ပြင်ဆင်မှုစဉ်က ထောက်ပံ့မှု မရှိ	
အခြေခံအဆောက်အအုံ	၁	ရွာချွေ၊ ဘက်လစ်၊ မြို့ ၉၆၉၆	<input checked="" type="checkbox"/> မ <input checked="" type="checkbox"/> ကျား	စိမ်းကျိန်၊ ကတောက် ကျွဲမြေကော်စက်	မရှိ
	၂	မေရပ်၊ ရေ ငြိမ် သွယ် ကျွန်း ၉၆၉၆	<input checked="" type="checkbox"/> မ <input checked="" type="checkbox"/> ကျား	စိမ်းကျိန်၊ ကတောက် ကျွဲမြေကော်စက်	မရှိ
	၃	ဆေးယာ၊ ဝမ်း၊ ဆောက် လျင် ၉၆၉၆	<input checked="" type="checkbox"/> မ <input checked="" type="checkbox"/> ကျား	စိမ်းကျိန်၊ ကတောက် ကျွဲမြေကော်စက်	မရှိ
	၄	ဝေသင်ကျောင်း၊ နှုတ် ဝက်ကျွန်း၊ ဆောက်လုပ်ခြင်း	<input checked="" type="checkbox"/> မ <input checked="" type="checkbox"/> ကျား	စိမ်းကျိန်၊ ကတောက် ကျွဲမြေကော်စက်	မရှိ
	၅	စာအုပ်စာတမ်း စိုက်ပျိုးရေး လျင် ၉၆၉၆	<input checked="" type="checkbox"/> မ <input checked="" type="checkbox"/> ကျား	စိမ်းကျိန်၊ ကတောက် ကျွဲမြေကော်စက်	မရှိ
အထောက်အပံ့အကူအညီ	၁		<input type="checkbox"/> မ <input type="checkbox"/> ကျား		
	၂		<input type="checkbox"/> မ <input type="checkbox"/> ကျား		
	၃		<input type="checkbox"/> မ <input type="checkbox"/> ကျား		
	၄		<input type="checkbox"/> မ <input type="checkbox"/> ကျား		
	၅		<input type="checkbox"/> မ <input type="checkbox"/> ကျား		
ကျန်းမာရေးနှင့် အာဟာရ	၁		<input type="checkbox"/> မ <input type="checkbox"/> ကျား		
	၂		<input type="checkbox"/> မ <input type="checkbox"/> ကျား		
	၃		<input type="checkbox"/> မ <input type="checkbox"/> ကျား		
	၄		<input type="checkbox"/> မ <input type="checkbox"/> ကျား		
	၅		<input type="checkbox"/> မ <input type="checkbox"/> ကျား		
ယဉ်ကျေးမှု	၁		<input type="checkbox"/> မ <input type="checkbox"/> ကျား		
	၂		<input type="checkbox"/> မ <input type="checkbox"/> ကျား		
	၃		<input type="checkbox"/> မ <input type="checkbox"/> ကျား		

