

ပြည်ထောင်စုသမ္မတ မြန်မာနိုင်ငံတော် အစိုးရ  
စိုက်ပျိုးရေး၊ မွေးမြူရေးနှင့် ဆည်မြောင်းဝန်ကြီးဌာန  
ကျေးလက်ဒေသဖွံ့ဖြိုးတိုးတက်ရေး ဦးစီးဌာန  
ပျော်ဘွယ်မြို့နယ်



လူထုဗဟိုပြုစီမံကိန်း  
National Community Driven Development Project  
(NCDDP)



ကျေးရွာဖွံ့ဖြိုးရေးအစီအစဉ်  
Village Development Plan (VDP)  
ပုံတော်ကုန်းကျေးရွာ၊ ဆူးချင်ကုန်းကျေးရွာအုပ်စု



မာတိကာ

- ၁။ မြို့နယ်မြေပုံ
- ၂။ ကျေးရွာမြေပုံ(တည်နေရာ)
- ၃။ အုပ်စုတွင်ပါဝင်သောကျေးရွာများစာရင်း
- ၄။ ကျေးရွာအခြေခံအချက်အလက်များ (ကျေးရွာသမိုင်းကြောင်း)
- ၅။ လူထုပူးပေါင်းပါဝင်သော လူမှုဆန်းစစ်ခြင်းနှင့် အကဲဖြတ်ခြင်းလုပ်ငန်းစဉ်(PSA/PRA)အကျဉ်းချုပ်ဇယား
- ၆။ ကျေးရွာဖွံ့ဖြိုးရေးအစီအစဉ်အတွက်အသုံးပြုခဲ့သော PRA tools များနှင့်တစ်ခုချင်းစီအတွက် သုံးသပ် ချက်များ
- ၇။ ကော်မတီဝင်များရွေးချယ်ခြင်းနှင့်ကျေးရွာဖွံ့ဖြိုးရေးအစီအစဉ်ဆောင်ရွက်မှုမှတ်တမ်းခါတ်ပုံများ
- ၈။ ကျေးရွာအချက်အလက် (ပုံစံ-၁)
- ၉။ စီမံကိန်းစက်ဝန်းအချိန်ဇယား (ပုံစံ-၂)
- ၁၀။ ကျေးရွာဖွံ့ဖြိုးရေးဦးစားပေးအစီအစဉ် (ပုံစံ-၃)
- ၁၁။ ကျေးရွာအုပ်စုစီမံကိန်းလုပ်ငန်းခွဲရွေးချယ်ခြင်း (ပုံစံ-၄)
- ၁၂။ အစည်းအဝေးမှတ်တမ်းများ
- ၁၃။ ကဏ္ဍအလိုက်ဦးစားပေးဖွံ့ဖြိုးရေးလုပ်ငန်းစဉ်များ



၁။ ဖျော်သွယ်မြို့နယ် အမြေပုံ

ဖျော်သွယ်မြို့နယ်အခြေပြမြေပုံ







၂။ ဆူးချင်ကုန်းကျေးရွာအုပ်စုမြေပုံ

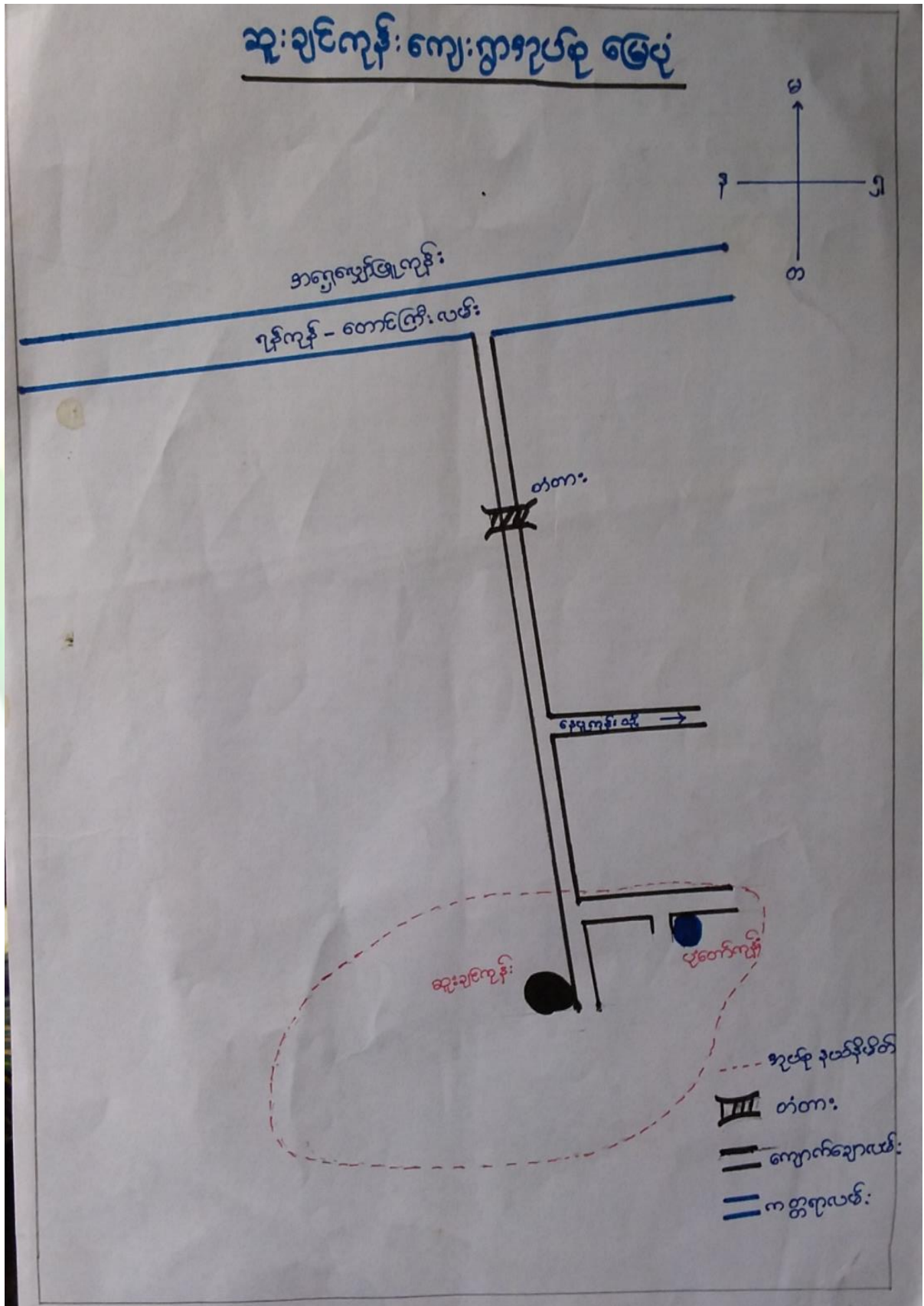





- ထိခိုက်လွယ်သော အုပ်စုများ လူဦးရေ ( သက်ကြီး၊ မြေယာမဲ့၊ မသန်စွမ်းအုပ်စုများ)

သက်ကြီး	မြေယာမဲ့	မသန်စွမ်း
ကျား ( ၄ )၊မ ( ၄ )	ကျား ( - )၊မ ( - )	ကျား ( - )၊မ ( ၁ )

- ကျေးရွာတွင်းရရှိနိုင်သော ဝန်ဆောင်မှုများ (ကျန်းမာရေးဆေးခန်း၊ စာသင်ကျောင်း)

ဆေးရုံ/ဆေးခန်း	စာသင်ကျောင်း	စာကြည့်တိုက်	မူကြိုကျောင်း	ဈေး
မရှိ	မရှိ	မရှိ	မရှိ	မရှိ

- ရွာသူရွာသားများ၏ အဓိကစီးပွားရေးလုပ်ငန်း ( စိုက်ပျိုးမွေးမြူရေး၊ အခြားသီးနှံများ)

မွေးမြူရေး		စိုက်ပျိုးရေး		အခြား
နွား	ဝက်	စပါး၊ ငရုပ်		မရှိ

- အဓိကရရှိနိုင်သော အရင်းအမြစ်များ

ကျောက်	သဲ	ကျောက်ဆွေး	လှင်းမြေ	အခြား
မရှိ	မရှိ	မရှိ	မရှိ	မရှိ

- ကျေးရွာနှင့်သက်ဆိုင်သော အခြားအရင်းအမြစ်များ

သောက်သုံးရေရရှိနိုင်မှု	မြေလွတ် မြေရိုင်း	ဆည်ရေသောက်ဖို့ရိယာ	အခြား
ရှိ	မရှိ	ရှိ	မရှိ





၅။ လူထုပူးပေါင်းပါဝင်သော လူမှုဆန်းစစ်ခြင်းနှင့် အကဲဖြတ်ခြင်းလုပ်ငန်းစဉ် (PSA / PRA) အကျဉ်းချုပ်ဇယား

စဉ်	ကရိယာများ (PRA Tools)	ရက် စွဲ	ဦးတည်အုပ်စုနှင့် ရည်ရွယ်ချက်များ	တက်ရောက်သူ			အဓိက ဆွေးနွေးချက်များ
				ကျား	မ	ပေါင်း	
၁	ကျေးရွာလူမှုရေး၊ အရင်းအမြစ်ပြမြေပုံ (Social Map/ Resource Map)	၂၄.၃.၂၀၁၇	ရပ်မိရပ်ဖ၊ ကော်မတီဝင်များ၊ ကျေးရွာလူထုများ မြေပုံအားအသုံးပြု၍ ၎င်းတို့၏ အဓိကပြဿနာများ၊ အရင်းအမြစ်များနှင့် အခြေခံအဆောက် အအုံများ၊	၃၀	၂၀	၅၀	ကျေးရွာလူထု၏ ထင်ရှားသောမြေနေရာ၊အခြေခံ အဆောက်အအုံများ၊တိုင်းရင်းသ ားနှင့် ဘာသာရေး အဖွဲ့အစည်းများ၊မသန်စွမ်းသူရှိ သည့်အိမ်ထောင်စုများ၊အမျိုးသ မီးဦးဆောင်သည့်အိမ်ထောင်စုမျ ား၊လူမှုရေးဆိုင်ရာအချက်အလ က်များ။ ပြဿနာများနှင့် ဖြစ်နိုင်ခြေရှိသောအဆောက်အအုံ းသစ်များ
၂	ဥစ္စာနေကြွယ်ဝမှုအ ဆင့်သတ်မှတ်ခြင်း (Wealth Ranking)	၂၅.၁.၂၀၁၇	ကျေးရွာအတွင်း စီးပွားရေးအခြေအနေ နက္ခတ်များသောအုပ် စုများကိုစိစစ်ရန် ချမ်းသာ၊ အလယ်အ လတ်၊နွမ်းပါး၊ အလွန်နွမ်းပါးအုပ်စ များ	၇	၁၄	၂၁	ကျေးရွာအတွင်းရှိ အိမ်ထောင်စုများအား လူမှုစီးပွားအခြေအနေအလိုက် အုပ်စုများသတ်မှတ်ပေးခြင်း
၃	ကျေးမရေးရာကဏ္ဍ # ၁ ပိုင်ဆိုင်မှုနှင့်ခွဲခြမ်းစိ တ်ဖြာမှု	၂၅.၁.၂၀၁၇	အမျိုးသားနှင့်အမျိုး သမီးများ( အရင်းအ မြစ်ပိုင်ဆိုင်အသုံးချ မှု)	၂၀	၃၃	၅၃	အမျိုးသားနှင့်အမျိုးသမီးများ( အ ရင်းအမြစ်ပိုင်ဆိုင်အသုံးချမှု၊ ထိန်းချုပ်မှုအားခွဲခြမ်းစိတ်ဖြာခြင်း )။
၄	ရာသီခွင်ပြပြက္ခဒိန် (Seasonal Calendar)	၂၅.၁.၂၀၁၇	ကော်မတီဝင်၊ အမျိုးသမီး၊ အမျိုးသားများ	၁၄	၈	၂၂	ကျေးရွာတွင် တစ်နှစ်ပတ်လုံးကွဲပြားခြားနားသော အချိန်အလိုက် ဖြစ်ပျက်ဆောင်ရွက်ခဲ့သည့်ရာသီ ဥတု၊ စိုက်ပျိုးသီးနှံများ၊ လယ်ယာလုပ်ငန်းများ၊ နေ့စားလုပ်ငန်းများ၊ မွေးမြူရေးလုပ်ငန်းများ၊ ဝမ်းစာဖူလုံမှု နှင့် ပွဲတော်များ



၅	ကျားမရေးရာ# ၂ ပင့်ကူအိမ် ကွန်ယက် (Spider Web)	၂၅.၁.၂၀၁၇	အမျိုးသားများ နှင့် အမျိုးသမီးများ	၇	၁၄	၂၂	ကျေးရွာအတွင်းရှိ အမျိုးသမီး များ၏ အခြေအနေကိုသိရှိစေရန် တန်းတူအခွင့်အရေး ရရှိမှု နှင့် မရရှိသည့် အကြောင်းအရင်း၊ ပညာရေးအတွက်ဆုံးဖြတ်ချက်ချ ခြင်း၊ အိမ်မှုကိစ္စဆောင်ရွက်မှု
၆	အဖွဲ့အစည်းချိတ် ဆက်ပုံ - ဗင်းပုံစံ(Venn Diagram)	၂၅.၁.၂၀၁၇	ကျေးရွာအုပ် ချုပ်ရေးအဖွဲ့၊ ကျေးရွာ စီ/ ထောက်အဖွဲ့	၁၄	၈	၂၂	ကျေးရွာတွင်းရှိ အဓိကအုပ်စုများ၊အဖွဲ့အစည်းများ တည်ရှိနေမှုကိုသိရှိရန်၊ ၎င်းအဖွဲ့ အစည်းများအုပ်စုများ ဆက်စပ်နေမှုပူးပေါင်းဆောင်ရွ က်မှုအားသိရှိနိုင်ရန်၊
၇	ကျေးရွာ၏ မျှော်မှန်းချက် (၄)နှစ်စာ ကျေးရွာဖွံ့ဖြိုးရေးအ စီအစဉ်	၂၆.၁.၂၀၁၇	အမျိုးသားအုပ်စု၊အ မျိုးသမီးအုပ်စု၊လူင ယ်အုပ်စု၊ ရပ်မိရပ်ဖအုပ်စု	၄၅	၂၅	၇၀	ကျေးရွာသားများ၏ မဲပေးရွေးချယ်ထားသည့် ဖွံ့ဖြိုးတိုးတက်ရေးလုပ်ငန်းစဉ်များ အား ဦးစားပေးအလိုက်သတ်မှတ်ချက်







ကျေးရွာမြေပုံသုံးသပ်ချက်။

လူမှုရေး အခြေပြနှင့် သယံဇာတ အရင်းအမြစ်ပြ မြေပုံ

ဆွေးနွေးခြင်းနှင့် ဆန်းစစ်ခြင်း

- ကျေးရွာရှိ ရွာသူ ရွာသားများသည် တောင်သူ များဖြစ်သည်။
- ခိုက်ပျိုးရေးလုပ်ငန်း ကို အဓိက လုပ်ဆောင်ကြသည်။
- ကျောက်ဆည်ကန်မှ ရေဖြင့် အဓိက ခိုက်ပျိုးကြသည်။
- ဆက်သွယ်ရေး (လမ်းပန်း) ကောင်းသည်။
- ဆေးပေးခန်း မရှိ
- စာကြည့်တိုက် မရှိ
- လျှပ်စစ်ဓာတ် မရှိ
- စာသင်ကျောင်း မှာ ဆူးချင်လျှင် နှစ်ပို သွားရောက်သင့်ယူ (နိ) (ရွာရင်းဆက်)



ကျေးရွာအရင်းအမြစ် ပိုင်ဆိုင်မှုသုံးသပ်ခြင်း။

ပိုင်ဆိုင်မှု သုံး သပ်ခြင်း

ကျေးရွာ - မုံဘော်လွန်း  
ကျေးရွာအုပ်စု - အူးချင်လွန်း

မြို့နယ် - လွှေဘူလွယ်  
နေ့စွဲ - ၂၅.၁.၁၇

အရင်း အမြစ် သုံး စွဲမှု







မိ:

ထင်:

လယ်

ကျွဲ / နွား

ဗျည်း

ဆိုင်ကယ်

ကျေးတုံး







၅။ ကျေးရွာ၏လူမှုစီးပွားအဆင့်သတ်မှတ်ခြင်း။ (Wealth Ranking)

ဥစ္စာဓန ကြွယ်ဝမှု အဆင့်သတ်မှတ်ခြင်း

ကျေးရွာ - မုံတော် ကုန်း  
 ကျေးရွာအုပ်စု - ဆူးချင် ကုန်း

ဖြိုနယ် - ပျော်ဘွယ်  
 ရက်စွဲ - 25.1.17

အမျိုးအစား	သတ်မှတ်ချက် / ညွှန်းကိန်းများ	အိမ်ထောင်စု အရေအတွက်	ရာခိုင်နှုန်း
ချမ်းသာ	အိမ်လေးပင်၊ သုံးပင် နှစ်ထပ်၊ သွပ်မိုး၊ ဆိုင်လယ်၊ ကျွဲ၊ နွား နှစ်ကောင် နှင့် အထက်၊ ကား၊ လယ် (၁၅) ဧက	၈	၃၆.၃၆%
အလယ်အလတ်	၅ နှစ်တောင် အိမ်၊ သွပ်မိုး၊ နွား နှစ်ကောင် လယ် (၇) ဧက	၁၄	၆၃.၆၃%
	စုစုပေါင်း	၂၂	၁၀၀%

ဦးဆောင်ဆွေးနွေးသူ - ဒေါ်ဆွေဆွေအေး၊ ဦးသန်းထွန်း  
 မှတ်တမ်းတင်သူ - ဒေါ်နန်းမိုခေါင်  
 ပါဝင်ဆွေးနွေးသူ - ကျား (၇) ဦး၊ မ (၁၄) ဦး

နေရာ - ဦးသန်းထွန်း၏ အိမ်  
 အချိန် - ၁:၄၅



ဥစ္စာနေကြွယ်ဝမှုသုံးသပ်ချက်။

ဥစ္စာနေ ဖိုင်ဆိုင်မှုအားဆင်၊ ဒွဲခြားသတ်မှတ်ခြင်း

ကျေးရွာ - မုံတော်ကုန်:	ဇူလိုင်လ - ဇွန်လ
ကျေးရွာအုပ်စု - ဆူးချင်ကုန်:	ဇူလိုင် - ၂၅.၁.၂၀၁၇

ကွေးမွေးခြင်းနှင့် ဆန်းစစ်ခြင်း

- နိမ့်ဆောင်စု ပေါင်း (၂၂) နိမ့်ရှိ
- ချမ်းသာသော နိမ့်ဆောင်စု ၃၆.၃၆% (တ) နိမ့်၊ ပေးပေးသုံးငွေ နှစ်ထပ်ထွက်ပေးခြင်း၊ ဆိုင်ကယ်၊ ကျွဲ၊ နွား၊ နှစ်ကောင် နှင့် အထက် ကား၊ လယ် (၁၅) ဧက စသည်၊ ဖိုင်ဆိုင်မှုများရှိ
- မိသားစုရှာ ဖြစ်သောကြောင့် ခွမ်းပါးသော နိမ့်ဆောင်စုမရှိ  
 အလယ်အလတ် နိမ့်ဆောင်စုများသာရှိပြီး ထိုနိမ့်ဆောင်စု များမှာ ဂွမ်တောင်အိမ်၊ ဝွတ်ဖိုး၊ နွား၊ ပျာကောင် လယ်(၇) ဧက စသည်များရှိ - (၁၄) နိမ့်







ရာသီခွင်ပြ ပြက္ခဒိန်

ကျေးရွာ - ဗုံတော်ကျွန်း ဖိုလှယ် - ပျော်ဘွယ်

ကျေးရွာအုပ်စု - ဆူးချင်ကျွန်း ရက်စွဲ - ၂၅.၁.၂၀၁၇

ဆွေးနွေးခြင်း နှင့် ဆန်းစစ်ခြင်း

- ကျွန်းမာရူး၊ နာနေ နှင့် မည်သည့်လတွင်မှ ထူးထူးခြားခြား ဖြစ်ခြင်း မရှိ နှာစေး ၊ ရွေးစားဆုံးဖြတ်သော ဖြစ်
- တန်ခူးလနှင့် ကဆုန်လတွင် ပူဇော်ခြင်း ဖြစ်ပြီး ခိုက်ပျိုးကျေမရရှိခြင်းကြောင့် မည်သည့် သီးနှံမှ မခိုက်ပျိုး
- ဗုံတော်ရာသီဇာတနှင့် ကဆုန်လတွင် မြောက်ရေညွှန်းပွဲ နှင့် ကဆုန် တန်ဆောင်မုန်းလတွင် မွေကထိန်ခင်း ဖြစ်ပြီး တပေါင်းလတွင် တကူးဆန်းပွဲ တစ်ရွာလုံး ကျင်းပပေးမည်
- မွှေးလင်းရာသီများတွင် လမ်းပန်းဆက်သွယ်ရေးကောင်းမွန်ပြီး မိုးရာသီကာများတွင် လမ်းမကောင်း
- ဆုံးကျ၊ သောက်ကျေကို ဆယ်နှစ်ကုသီလုံး လုံလုံလောက်လောက် ရမည်
- ဒုတိယတော်၊ ဇွာဆို၊ တပို့တွဲ၊ တပေါင်းလတို့တွင် ဝေဇ္ဇာကောင်းဖြစ် ထွက်တွေ အသီးအတန်းရှိ







ပင်းပုံစံအသုံးပြု၍ အဖွဲ့အစည်း၌ ချိတ်ဆက်မှုများ လေ့လာခြင်း

ကျေးဇူးတင်၍ အဖွဲ့အစည်းများ	ကျေးဇူးဖြင့်ပင် အဖွဲ့အစည်းများ
အုပ်ချုပ်ရေးမှူး	သမဝါယမ
ခေတ္တအလင်းရောင်ပရဟတအဖွဲ့	ရဲစခန်း
	အဆွေထွေအုပ်ချုပ်ရေး
	မြေစာရင်း
	ခိုက်ပျိုးရေး
	ဖီးသတ်
	ယ.ဝ.က
	ဆည်မြောင်း
	ပညာရေးဇာ
	ကျန်းမာရေး
	ခိုက်/ကန်
	ဗဟိုဗဟိုပြု စီမံကိန်း
	ဆည်ပင်
	မြေညီမျှရေး



သုံးသပ်ချက်

မင်း ဗိုလ်ချုပ်အောင်ဆန်း ကမ္ဘာ့အစည်းအဝေး ချိတ်ဆက်မှုအား ပေးပို့ခြင်း  
 ကျေးဇူး - ဗိုလ်ချုပ်ကြီး မြို့နယ် - ဗဟိုကော်မရှင်  
 ကျေးဇူးအုပ်စု - ဆူးချင်ကြီး နေ့စွဲ - ၂၅.၁.၂၀၁၇

ဆွေးနွေးခြင်း နှင့် ဆန်းစစ်ခြင်း

- ကျေးဇူးအစည်းအဝေး တွင် အုပ်ချုပ်ရေး များနှင့် မေတ္တာအလင်းရောင် ပရဟိတအဖွဲ့ သာဂြိုဟ်
- ထိုနှစ်ဖွဲ့သည် ချိတ်ဆက်မှုမရှိ ၊ ကျေးဇူးအစည်းအဝေးအားကြီး
- ကျေးဇူးအစည်းအဝေးများတွင် ဖြစ်ပွားကြီး အဖွဲ့က အလယ်အလတ် သာ အရေးကြီး
- ကျန်းမာရေး နှင့် လူထုမဟိုဖြူစိမ်းကိန်း သည် ကျေးဇူးအစည်းအဝေး အရေးကြီးသကဲ့သို့ ခွာနှင့် ချိတ်ဆက်မှုမရှိ ၊ ပညာရေးသည်ပညာ ချိတ်ဆက်မှုမရှိ
- ကျန်းမာရေးအစည်းအဝေး မှာ ချိတ်ဆက်မှုအရေးကြီးသော်လည်း ချိတ်ဆက်မှုမရှိ









ပပ်ကုဒ်ဒိသုံးသပ်ခြင်း

ကျေးဇူး - ပုံဆွဲကုန်

မြို့နယ်-ပျော်ဘွယ်

ကျေးဇူးအုပ်စု- ဆူးချင်ကုန်

ရက်စွဲ - ၂၅.၁.၂၀၁၇

ကမ္ဘာ့သား

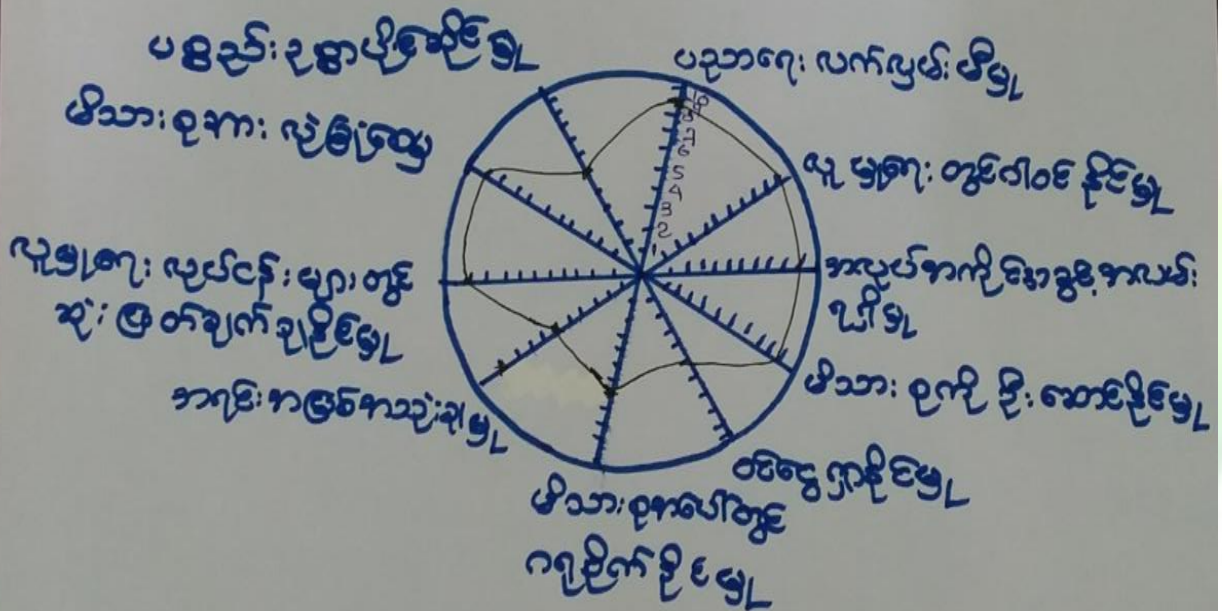

ဦးဆောင်ဆွေးနွေးသူ - ဦးစိုးခင်မောင်

မှတ်တမ်းတင်သူ - ဦးစိုးစိုး မိုးစိန်

ပါဝင်ဆွေးနွေးသူ - ကျား၊ ဂျာဗို

နေရာ - ဦးသန်းထွန်း၊ ဇေယျာ

အချိန် - ၃:၀၀



ကျေးဇူး - ပုဆက်လှိုင်: ဝင်ကူအိမ် သုံးသပ်ခြင်း

မြို့နယ် - ပျော်ဘွယ်  
 ၇က်စွဲ - ၂၅.၁.၂၀၁၇

ကျေးဇူး ဒုတိယ - ဆူးချင်လှိုင်

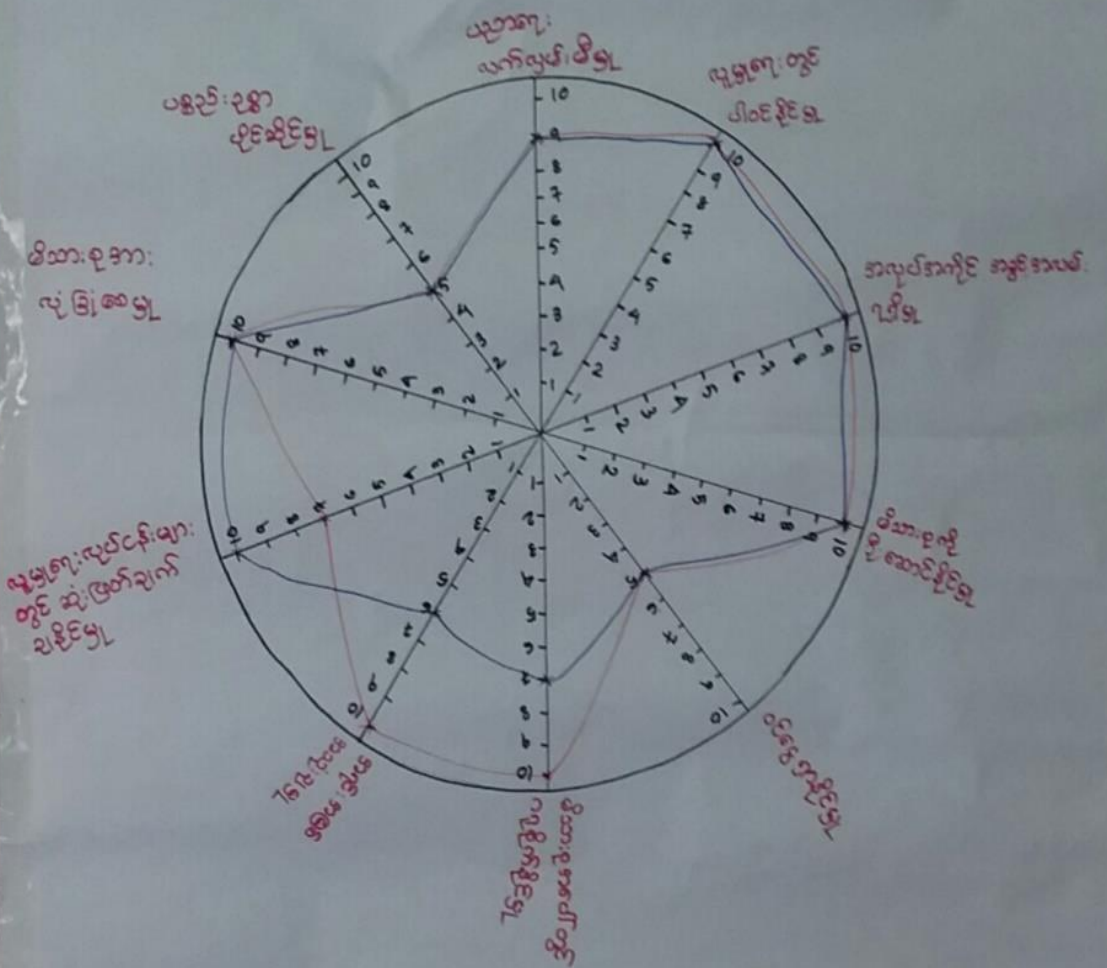

- ဦး ဆောင်ဆွေးနွေးသူ - ~~အောင်ဆွေးနွေးသူ~~ ဒေါ်မာမာဖြင့်၊ ဦးခင်မောင်
- မှတ်တမ်းတင်သူ - ဒေါ်နန့်၊ မိုခေါင်
- ပါဝင်ဆွေးနွေးသူ - ကျား (၇) ဦး၊ မောင် (၁) ဦး
- နေရာ - ဦး သန်းထွန်း၊ အိမ်နေရာ
- အချိန် - ၃:၀၀



ပင့်ကူအိမ်ကွန်ယက် သုံးသပ်ချက်။

ပင်. ကုမ္ပဏီ သုံးသပ်ခြင်း  
 ကျေးရွာ - ပုံတော်ကုန်း      မြို့နယ် - ပျော်ဘွယ်  
 ကျေးရွာအုပ်စု - ဆုံးချင်ကုန်း      ၇က်စွဲ - ၂၅.၁.၂၀၁၇

ဆွေးနွေးခြင်း နှင့် ဆုံးဖြတ်ခြင်း

- လူမှုရေး လုပ်ငန်းများတွင် အမျိုးသား နှင့် အမျိုးသမီး  
 ဂုဏ်အင်အား ဖြည့်တင်းမှုရှိ
- အလုပ်အကိုင် အခွင့်အလမ်း ဂုဏ်အင်အား အမျိုးသား/သမီး  
 အတူတူရှိ
- အမျိုးသမီးများသည် လည်း အမျိုးသားများ နှင့် တန်းတူ  
 ဖိသားစုအား ဦးဆောင်နိုင်
- မိသားစုကို အမျိုးသမီးများက ဂုဏ်အင်အား ဖြည့်တင်းနိုင်
- အရင်းအမြစ်များအား အမျိုးသားများက ဖိုသုံး
- အမျိုးသမီးများက ၆၀% သာသုံးစွဲ
- လူမှုရေး လုပ်ငန်းများ အတွက် အမျိုးသားများသာ  
 ဆုံးဖြတ်ချက်ချ





၇။ ကျေးရွာ၏ မျော်မှန်းချက် (၄)နှစ်စာ ကျေးရွာဖွံ့ဖြိုးရေးအစီအစဉ်

<p>ကျေးရွာရွှေ့ပြောင်းခြင်းချက်</p> <p>ကျေးရွာ - မုံတော်ကျွန်း</p> <p>ကျေးရွာကုလွန် - ဆူးခြင်ကျွန်း</p>	<p>အချို့သား</p>	<p>ကျေးရွာ ဖွံ့ဖြိုး တိုးတက်ရေး လုပ်ငန်းများ စာရင်း</p>
<p>ကျေးရွာ - မုံတော်ကျွန်း</p> <p>ကျေးရွာကုလွန် - ဆူးခြင်ကျွန်း</p>	<p>ကျေးရွာ (၅)နှစ်အတွက် ကျေးရွာ ရွှေ့ပြောင်းခြင်းချက်</p>	<p>ကျေးရွာ ဖွံ့ဖြိုး တိုးတက်ရေး လုပ်ငန်းများ စာရင်း</p>
<p>အခက်အခဲ /</p> <p>အားသာချက်များ</p> <ul style="list-style-type: none"> <li>- မြို့နယ်အတွင်း လမ်းပန်းဆက်သွယ်ရေး</li> <li>- ရေ အသုံးပြုမှု မရှိ</li> <li>- မြို့နယ်အတွင်း ကလေးများ အားလုံး အားဖြင့် မရှိ</li> <li>- ရေ ဖြည့် ရေ အသုံးပြုမှု မရှိ</li> <li>- မြို့နယ်အတွင်း ကလေးများ အားလုံး အားဖြင့် မရှိ</li> <li>- မြို့နယ်အတွင်း ကလေးများ အားလုံး အားဖြင့် မရှိ</li> <li>- မြို့နယ်အတွင်း ကလေးများ အားလုံး အားဖြင့် မရှိ</li> <li>- မြို့နယ်အတွင်း ကလေးများ အားလုံး အားဖြင့် မရှိ</li> </ul>	<p>ကျေးရွာ (၅)နှစ်အတွက် ကျေးရွာ ရွှေ့ပြောင်းခြင်းချက်</p> <ul style="list-style-type: none"> <li>- ကျေးရွာအတွင်း အခြား</li> <li>- ရေ ဖြည့် ရေ အသုံးပြုမှု မရှိ</li> <li>- မြို့နယ်အတွင်း ကလေးများ အားလုံး အားဖြင့် မရှိ</li> <li>- မြို့နယ်အတွင်း ကလေးများ အားလုံး အားဖြင့် မရှိ</li> <li>- မြို့နယ်အတွင်း ကလေးများ အားလုံး အားဖြင့် မရှိ</li> <li>- မြို့နယ်အတွင်း ကလေးများ အားလုံး အားဖြင့် မရှိ</li> <li>- မြို့နယ်အတွင်း ကလေးများ အားလုံး အားဖြင့် မရှိ</li> <li>- မြို့နယ်အတွင်း ကလေးများ အားလုံး အားဖြင့် မရှိ</li> </ul>	<ul style="list-style-type: none"> <li>- ကျေးရွာအတွင်း အခြား</li> <li>- ရေ ဖြည့် ရေ အသုံးပြုမှု မရှိ</li> <li>- မြို့နယ်အတွင်း ကလေးများ အားလုံး အားဖြင့် မရှိ</li> <li>- မြို့နယ်အတွင်း ကလေးများ အားလုံး အားဖြင့် မရှိ</li> <li>- မြို့နယ်အတွင်း ကလေးများ အားလုံး အားဖြင့် မရှိ</li> <li>- မြို့နယ်အတွင်း ကလေးများ အားလုံး အားဖြင့် မရှိ</li> <li>- မြို့နယ်အတွင်း ကလေးများ အားလုံး အားဖြင့် မရှိ</li> <li>- မြို့နယ်အတွင်း ကလေးများ အားလုံး အားဖြင့် မရှိ</li> </ul>



ကျေးရွာ မျှော်မှန်းချက်

ဒဂုံ၊ သမီး

မြို့နယ် - ရေကန်

၈၇၈ - ၂၅.၁.၁၇

ကျေးရွာ - မုတက်ကျွန်း

ကျေးရွာထိုင် - အုချင်းကျွန်း

အသက်အား / အတားအဆီးများ

ရောင်(၅)နှစ်အတွက် ကျေးရွာမျှော်မှန်းချက်

ကျေးရွာ ဖွံ့ဖြိုး တိုးတက်ရေး လုပ်ငန်းများ  
စာရင်း

- ကျွန်းဖမ်းရေးအတွက် ဆေးပေးခန်းဖွင့်
- ရေအလုံအလောက်အားဖြည့်ပေးရန် ခက်ခဲ
- ကလေးငယ်များ စားရေးဖွားကျပ်ခြင်းရှိ  
မီးဖို
- ရွာသူ / အားများ၏ ဗဟုသုတအတွက်  
စာကြည့်တိုက်ဖွင့်
- ကျောင်းခြံစည်းရိုး ဖွဲ့စည်းရေး  
ကလေးငယ်များ၏ လုံခြုံရေး အတွက်  
စိတ်ပူပူ

- တစ်ရွာနှင့်တစ်ရွာ သွားလာရေးအဆင်ပြေရန်  
ရွာချင်းဆက်သွယ်ရေး စီစဉ်
- ကျွန်းဖမ်းရေးအတွက် ဆေးပေးခန်း ဖွင့်
- ဗဟုသုတများ တိုးပွားလာရေး  
စာကြည့်တိုက် ဖွင့်
- ကလေးငယ်များ လုံခြုံရေးအတွက်  
စာသင်ကျောင်း ဖြစ်စည်းရိုး ဖွင့်
- လျှပ်စစ်မီးပူချင်
- ရွာခပ်ရန် အတွက် ဆေးဝါးကျောင်း  
အိမ်ထိုင်ရာအတွက် ရေပေးစနစ် ဖွင့်

- ဆေးပေးခန်း
- အိမ်ထိုင်ရာအတွက် ရေပေးစနစ်
- ရွာချင်းဆက်သွယ်ရေး
- စာသင်ကျောင်း ဖြစ်စည်းရိုး
- စာကြည့်တိုက်
- လျှပ်စစ်မီး



ကျေးရွာ ဖွံ့ဖြိုးရေး လုပ်ငန်းများ  
 ကျေးရွာ - ပုံစံကုန်၊ မြို့နယ် - လှိုင်ဘွယ်  
 ကျေးရွာအုပ်စု - ဆူးချင်းကုန်၊ ရှေးစွဲ - ၂၆.၁.၂၀၁၇

ဖွံ့ဖြိုးရေး လုပ်ငန်းများ	အဆိုပြုသူ	မဲအရေအတွက်	ဦးစားပေး အဆင့်
ကျေးရွာချင်းဆက်သွယ်	က+မ	108	1
ရေစင်၊ ရေလိုက်	က+မ	86	2
စာသင်ကျောင်း၊ ခြံစည်း ဂျိုး	က+မ	36	4
အဆေးစစ်ခန်း	က+မ	43	3
စာကြည့်တိုက်	က+မ	17	5





၆။ ကော်မတီဝင်များရွေးချယ်ခြင်းနှင့်ကျေးရွာဖွံ့ဖြိုးရေးအစီအစဉ်ဆောင်ရွက်မှုမှတ်တမ်းခါတ်ပုံများ



ကော်မတီရွေးချယ်ရန် မဲရေတွက်နေစဉ်



စီမံကိန်းမိတ်ဆက်အစည်းအဝေး မှတ်တမ်းခါတ်ပုံ





အမျိုးသမီးများပင့်ကူအိမ်ကွန်ယက်ရေးဆွဲနေစဉ် မှတ်တမ်းဓာတ်ပုံ



ကျေးရွာဖွံ့ဖြိုးရေးဦးစားပေးမဲပေးရန်တန်းစီနေကြစဉ်



ကျေးရွာလုပ်ငန်းခွဲအတွက်အခက်အခဲများဖော်ထုတ်ဆွေးနွေးစဉ်







၇။ ကော်မတီဝင်များစာရင်း

ပုံစက် ကျွမ်းကျင်ရေး၊ ရွာ ၊ ဆူးချင် ကျွမ်းကျင်ရေး

ကော်မတီဝင်များစာရင်း

စဉ်	အမည်	ကျား/မ	ရာထူး
၁	ဒေါ်မာမာဇွဲ	မ	စေတနာ့ဝန်ထမ်း
၂	ဦးမာမာ	ကျား	စေတနာ့ဝန်ထမ်း
၃	ဒေါ်စန်းစန်း	မ	စီမံကိန်းဥက္ကဋ္ဌ
၄	ဦးဆန်းညွန့်	ကျား	စီမံကိန်းဥက္ကဋ္ဌ
၅	ဦးဖြူ	ကျား	ဝယ်ယူရေး
၆	ဒေါ်စိုစို	မ	ဝယ်ယူရေး
၇	ဒေါ်အေးအေး	မ	ဝယ်ယူရေးဥက္ကဋ္ဌ
၈	ဦးမြင့်တင်	ကျား	ယဉ်ပတ်စီနိုက်ဒ်ရေး
၉	ဒေါ်ညိုညို	မ	ယဉ်ပတ်စီနိုက်ဒ်ရေး
၁၀	ဦးအောင်ဇော်	ကျား	ယဉ်ပတ်စီနိုက်ဒ်ရေး
၁၁	ဦးအောင်ဇော်	ကျား	ဧည့်သည်
၁၂	ဦးအောင်	ကျား	စောင့်ကြည့်ကြီးကြပ်ရေး
၁၃	ဒေါ်အောင်အောင်	မ	စောင့်ကြည့်ကြီးကြပ်ရေး
၁၄	ဦးကျော်အောင်	ကျား	စောင့်ကြည့်ကြီးကြပ်ရေး
၁၅	ဒေါ်အေးအေး	မ	ဝေဖန်ရေး
၁၆	ဦးစင်စင်	ကျား	ဝေဖန်ရေး
၁၇	ဒေါ်အေးအေး	မ	ကျေးရွာ နယ်စား ဖွဲ့စည်း
၁၈			
၁၉			
၂၀			
၂၁			
၂၂			
၂၃			
၂၄			
၂၅			

စုစုပေါင်း ( ၁၇ ) ယောက်      ကျား- ( ၉ ) ယောက် +မ- ( ၈ ) ယောက်

ကျေးရွာအုပ်စုစီမံကိန်းအထောက်အကူပြုကော်မတီ

..... ဦးအောင်အောင်..... ကျေးရွာအုပ်စုစီမံကိန်းအထောက်အကူပြုကော်မတီ၊ ဥက္ကဋ္ဌ

..... ဒေါ်အောင်အောင်..... ကျေးရွာအုပ်စုစီမံကိန်းအထောက်အကူပြုကော်မတီ၊ ဥက္ကဋ္ဌ

..... ဦးအောင်အောင်..... ကျေးရွာအုပ်စုစီမံကိန်းအထောက်အကူပြုကော်မတီ၊ တက္ကသိုလ်ဥက္ကဋ္ဌ

..... ကျေးရွာအုပ်စုစီမံကိန်းအထောက်အကူပြုကော်မတီ၊ တက္ကသိုလ်ဥက္ကဋ္ဌ

မှတ်တမ်းတင်သူ

အမည်။

ရာထူး။ လူထုစည်းရုံးရေးမှူးရက်စွဲ။ ...../...../.....



၈။ ကျေးရွာအခြေခံအချက်အလက်များ (ပုံစံ-၁)

ပုံစံ - ၈ - ၁ ကျေးရွာအခြေခံအချက်အလက်များ (Form PC 1)

လမ်းညွှန်ချက်။ ကျေးရွာတစ်ရွာသို့ ပထမဆုံးမိတ်ဆက်ခရီး သွားရောက်သောအခါ လူထုစည်းရုံးရေးမှူးသည် ကျေးရွာ ခေါင်းဆောင်များအား ကျေးရွာအချက်အလက်များကို မေတ္တာရပ်ခံ၍ တောင်းခံရမည်။ ဤအချက်အလက်များကို စီမံကိန်း မိတ်ဆက်အစည်းဝေးမတိုင်မီတောင်းခံရမည်။ စီမံကိန်းမိတ်ဆက်အစည်းဝေးတွင် လူထုစည်းရုံးရေးမှူးသည် ဤအချက်အလက် များအား စစ်ဆေးပြီး မှန်ကန်အောင်ပြုလုပ်ရမည်။ ပြီးနောက်တွင် လူထုစည်းရုံးရေးမှူးမှ သတင်းအချက်အလက်ထံသို့ Tablets မှ တစ်ဆင့် ဖြည့်သွင်းရမည်။

ကျေးရွာခေါင်းဆောင် အမည် ဦးသန်းထွန်း	ကျေးရွာခေါင်းဆောင်၏ ဖုန်းနံပါတ် 09-781436၉81	လူထုစည်းရုံးရေးမှူး၏ အမည် ဒေါ်နန်းမျိုးစိန်
မြည်နှယ်တိုင်းဒေသကြီး မန္တလေး	မြို့နယ် ပျော်က္ကယ်	ကျေးရွာအုပ်စု ဆူးချွန်ကျေး

လူမျိုးစု	အိမ်ထောင်စုအရေအတွက်	ကိုးကွယ်သည့်ဘာသာ	အိမ်ထောင်စုအရေအတွက်
လူမျိုးစု (၁)---ဗမာ---	၂၂	ဘာသာ (၁) ဗုဒ္ဓ	၂၂
လူမျိုးစု (၂)-----		ဘာသာ (၂)-----	
လူမျိုးစု (၃)-----		ဘာသာ (၃)-----	
လူမျိုးစုရော ----- အခြား		ဘာသာရော -----	
	အရေအတွက်		
မသန်စွမ်းသူများ	၁	ဗုဒ္ဓ	၁
သက်ကြီးရွယ်အိုများ (၆၅ နှစ် နှင့် အထက်)	၁၀	ဗုဒ္ဓ	၆
စစ်ဘေးရှောင်	-	-	-

	အမျိုးသား (အရေအတွက်)	အမျိုးသမီး (အရေအတွက်)
လူဦးရေ		
လူမျိုးစု (၁)---ဗမာ---	၄၂	၄၆
လူမျိုးစု (၂)-----		
လူမျိုးစု (၃)-----		
အခြား		
အိမ်ထောင်ဦးစီး	၁၅	၇

(ခ) အခြေခံအထောက်အအံ့ အသုံးအဆောင်များ

စာသင်ကျောင်း	အမှတ် ခြံပိ	ကျန်းမာရေး	အမှတ် ခြံပိ	ဘာသာရေး အဆောက် အအုံများ	အမှတ် ခြံပိ
--------------	----------------	------------	----------------	----------------------------	----------------





အထက်တန်းကျောင်း	<input type="checkbox"/>	ဆေးရုံ	<input type="checkbox"/>	စေတီ	<input type="checkbox"/>
အလယ်တန်းကျောင်း	<input type="checkbox"/>	ကျန်းမာရေးဌာန	<input type="checkbox"/>	ဘုန်းကြီးကျောင်း	<input type="checkbox"/>
မူလတန်းကျောင်း	<input type="checkbox"/>	ကျန်းမာရေးဌာနခွဲ	<input type="checkbox"/>	ဟိန္ဒူဘုရားကျောင်း	<input type="checkbox"/>
မူကြိုကျောင်း	<input type="checkbox"/>	ဆေးပေးခန်း	<input type="checkbox"/>	ခရစ်ယာန်ကျောင်း	<input type="checkbox"/>
အခြား	<input type="checkbox"/>	အခြား	<input type="checkbox"/>	ဗုဒ္ဓ	<input type="checkbox"/>
				အခြား	<input type="checkbox"/>
မှတ်ချက်		မှတ်ချက်		မှတ်ချက်	

(ဂ) ကျွမ်းကျင်သူများမှတ်တမ်း (ကျေးရွာတွင်နေထိုင်သော သို့မဟုတ် တခြားရွာမှလာရောက်သော ကျွမ်းကျင်သူများ)

(၁) စာသင်ကျောင်း			(၂) ကျန်းမာရေး			(၃) လက်မှုပညာရှင်		
	ရွာတွင်နေထိုင်သူ	အခြားရွာမှလာသူ		ရွာတွင်နေထိုင်သူ	အခြားရွာမှလာသူ		ရွာတွင်နေထိုင်သူ	အခြားရွာမှလာသူ
မူလတန်းပြဆရာ/မ	<input type="checkbox"/>	<input type="checkbox"/>	ဆရာဝန်	<input type="checkbox"/>	<input type="checkbox"/>	လက်သမား	<input type="checkbox"/>	<input checked="" type="checkbox"/>
အထက်တန်းပြဆရာ/မ	<input type="checkbox"/>	<input type="checkbox"/>	လက်ထောက်ကျန်းမာရေးမှူး	<input type="checkbox"/>	<input type="checkbox"/>	ပန်းရံ	<input type="checkbox"/>	<input checked="" type="checkbox"/>
အလယ်တန်းပြဆရာ/မ	<input type="checkbox"/>	<input type="checkbox"/>	အမျိုးသမီးကျန်းမာရေးဆရာမ	<input type="checkbox"/>	<input type="checkbox"/>	လျှပ်စစ်ကျွမ်းကျင်ပီးသမား	<input type="checkbox"/>	<input type="checkbox"/>
မူကြိုဆရာ/မ	<input type="checkbox"/>	<input type="checkbox"/>	သားဖွားဆရာမ	<input type="checkbox"/>	<input type="checkbox"/>	ရေပြိုက်သွယ်သူ	<input type="checkbox"/>	<input type="checkbox"/>
အခြား	<input type="checkbox"/>	<input type="checkbox"/>	ပြည်သူ့ကျန်းမာရေးလုပ်သား	<input type="checkbox"/>	<input type="checkbox"/>	စက်ပြင်ဆရာ	<input type="checkbox"/>	<input checked="" type="checkbox"/>
မှတ်ချက် - ၆ ခွဲစား ဆရာမ			မှတ်ချက်			မှတ်ချက်		

(ဃ) ကျေးရွာသို့ ရောက်ရှိနိုင်သည့် လမ်းအခြေအနေ / ကျေးရွာတစ်ရွာသည် ၎င်း၏ ကျေးရွာအုပ်စုနှင့် ဆက်သွယ်ထားသော လမ်းအခြေအနေ (အောက်ပါတို့ကို ဝိုင်းပါ)

ကျောက်ကြမ်းလမ်း      ကတ္တရာလမ်း      ကွန်ကရစ်လမ်း      မော်တော်ဆိုင်ကယ်လမ်း  
 ကျောက်ခင်းလမ်း      မြေသားလမ်း      လူသွားလမ်း      အခြား \_\_\_\_\_

(င) ကျေးရွာဖွံ့ဖြိုးမှုစီမံချက်

- (၁) လူထုပဟိုပြုစီမံကိန်းမစတင်မီ ဤကျေးရွာတွင်ကျေးရွာဖွံ့ဖြိုးမှု စီမံချက်ရှိခဲ့ပါသလား? ဝိုင်းပါ  
ရှိပါသည်/မရှိပါ/မသိပါ
- (၂) ရှိခဲ့ပါလျှင် ဤစီမံချက်ကို မည်သည့် ခုနှစ်တွင်ပြင်ဆင်ခဲ့ပါသနည်း? နှစ်-----/မသိပါ
- (၃) ဤစီမံချက်ကို ဖြိုးနယ်မှအတည်ပြုခဲ့ပါသလား? ပြုခဲ့ပါသည်/မပြုခဲ့ပါ /မသိပါ

(စ) ခရီးအကွာအဝေး

- (၁) ဤကျေးရွာ၏ပဟိုမှ ၎င်းကျေးရွာအုပ်စု၏ပဟိုအထိ ခရီးခိုင်းမည်မျှကွာဝေးသနည်း? ခိုင်း-----/မသိပါ    ၂၂ မာ လှိုင်
- (၂) ဤကျေးရွာမှ ၎င်းကျေးရွာအုပ်စုပဟိုအထိ သွားလာရာတွင်ကြာမြင့်သည့်အချိန်၊ ၁၀ မိနစ်

ခြောက်သွေ့ရာသီတွင်ကြာချိန် ----- ၁၀ မိနစ် ----- ထော်လာရီ/မော်တော်ဆိုင်ကယ်/ခြေလျှင်/လား/မော်တော်ဘုတ်/  
 အခြား -----  
 မိုးရာသီတွင်ကြာချိန် ----- ၁၅ မိနစ် ----- ထော်လာရီ/မော်တော်ဆိုင်ကယ်/ခြေလျှင်/လား/မော်တော်ဘုတ်/  
 အခြား -----





(ဆ) ပတ်ဝန်းကျင်ဆိုင်ရာ သဘာဝဘေးအန္တရာယ်

ဤကျေးရွာတွင် ရေကြီးခြင်းကဲ့သို့ သဘာဝဘေးအန္တရာယ်ကျရောက်ဖူးခြင်း ရှိပါသလား။

မရှိပါ  ရှိပါသည် ရှိလျှင်ဖော်ပြပါ -----

(ဇ) ကျေးရွာတွင် ဖွဲ့စည်းထားသော အဖွဲ့အစည်းများ

လူထုပတ်ဝန်းကျင်ဆိုင်ရာ ဤကျေးရွာတွင် ကျေးရွာဖွံ့ဖြိုးရေးအတွက် အစိုးရ (သို့) ရွာသားများကိုယ်တိုင်(သို့) စီမံကိန်းတစ်ခုခုမှ ဖွဲ့စည်းထားသည့် အဖွဲ့အစည်းများရှိပါသလား။

(၁) ----- မရှိပါ -----

(၂) ----- ရှိပါသည် -----

(ဈ) အထွေထွေအုပ်ချုပ်ရေး ဦးစီးဌာန (GAD) မှ မှတ်တမ်းတင်ထားခြင်း

ဤကျေးရွာသည် အထွေထွေအုပ်ချုပ်ရေး ဦးစီးဌာန (GAD) မှ မှတ်တမ်းတင်ထားမှု ရှိပါသလား။

မရှိပါ  ရှိပါသည်

ကျေးရွာခေါင်းဆောင်

အမည် - ဒိုးသန်းဆွန်း

လက်မှတ်  နေ့စွဲ ၂၅.၁.၁၇

လူထုစည်းရုံးရေးမှူး

အမည် - ဒေါ်နန်းမိုခေါင်

လက်မှတ်  နေ့စွဲ ၂၅.၁.၁၇



၉။ ပုံစံ ၈-၂။ စီမံကိန်းစက်ဝန်းအချိန်ဇယား

ပုံစံ - ၈ - ၂ - စီမံကိန်းစက်ဝန်းအချိန်ဇယား (PC 2)

လမ်းညွှန်ချက်၊ သက်ဆိုင်ရာလူထုစည်းရုံးရေးမှူး/လက်ထောက်နည်းပညာမှူးများမှ စီမံကိန်းစက်ဝန်းအဆင့်တစ်ခုစီပြီးစီးတိုင်း ကျေးရွာအုပ်စုအတွက် ဤပုံစံကို ဖြည့်သွင်းရမည်။

စည်းရုံးရေးမှူး/ဝန်ထမ်း အမည် - ခင်နန်းသီရိခင်

နေ့စွဲ - ၂၀၂၀.၀၁.၁၇

စက်ဝန်းအားအမှတ်ဖြစ်ပါ  စက်ဝန်း(၂)  စက်ဝန်း(၃)

စက်ဝန်း(၄)

ပြည်နယ်/တိုင်း မန္တလေး မြို့နယ် ပျော်ဘွယ် ကျေးရွာအုပ်စု အားပျော်ကုန်း ကျေးရွာ ပုံတော်ကုန်း

စီမံကိန်းစက်ဝန်းအဆင့်များ	နေ့စွဲ		အစည်းအဝေးတွင်တက်ရောက်သူအရေအတွက်			
	စတင်သည့် နေ့	ပြီးဆုံးသည့်နေ့	အချိုးသား အရေအတွက်	အချိုးသမီး အရေအတွက်	အိမ်ထောင်စု အရေအတွက်	လူမျိုးစုတက်ရောက်သူ အရေအတွက် နှင့် လူမျိုးစုအမည်
၁။ ကျေးရွာစီမံကိန်း မိတ်ဆက်အစည်းအဝေး	၂၅.၀၁.၁၇	၂၅.၀၁.၁၇	၁၄	၈	၂၂	၂၂   မဇာ
၂။ ကျေးရွာခွဲ မြို့ရေး စီမံချက်ရေးဆွဲခြင်း အစည်းအဝေး	၂၆.၀၁.၁၇	၂၆.၀၁.၁၇	၁၅	၇	၂၂	၂၂   မဇာ
၃။ ကျေးရွာအုပ်စု လုပ်ငန်းဆုံးဖြတ်ချက်ချသည့် အစည်းအဝေး	၂၇.၀၁.၁၇	၂၇.၀၁.၁၇	၇	၆	၁၃	၁၃   မဇာ
၄။ မြို့နယ်အဆင့် စီမံကိန်းရေးဆွဲရေး နှင့် အကောင်အထည်ဖော်ရေးကော်မတီ၏ စီမံကိန်း သုံးသပ်မှု အစည်းအဝေး			မလို	မလို	မလို	မလို
၅။ မြို့နယ် စီမံကိန်းရေးဆွဲရေး နှင့် အကောင်အထည်ဖော်ရေး ကော်မတီ၏ဆုံးဖြတ်မှုကို ရွာသို့ အသိပေး အကြောင်းကြားသည့် အစည်းအဝေး	၃၀.၀၁.၁၇	၃၀.၀၁.၁၇	၈	၇	၁၅	၁၅   မဇာ
၆။ စီမံကိန်းလုပ်ငန်းခွဲစီမံချက်ရေးဆွဲခြင်း အစည်းအဝေး						
၆.၁။ စီမံကိန်းလုပ်ငန်း အကောင်အထည်ဖော် ရေးအစီအစဉ် ရေးဆွဲခြင်း	၃၀.၀၁.၁၇	၃၀.၀၁.၁၇	၈	၇	၁၅	၁၅   မဇာ





၆.၂။ ဝယ်ယူရေးအစီအစဉ် ရေးဆွဲခြင်း	၁.၅.၂၀၁၇	၁.၅.၂၀၁၇	၈	၇	၁၅	၁၅	မ
၆.၃။ ဘဏ္ဍာရေးဂုဏ်ကျမှု လျာထားအစီအစဉ် ရေးဆွဲခြင်း	၃၃.၅.၂၀၁၇	၃၃.၅.၂၀၁၇	၄	၃	၇	၇	မ
၆.၄။ ပြင်/ထိန်းအစီအစဉ် ရေးဆွဲခြင်း	၁.၅.၂၀၁၇	၁.၅.၂၀၁၇	၃	၂	၁၅	၁၅	မ
၇။ စီမံကိန်းလုပ်ငန်းခွဲ တိုးတက်မှု စောင့်ကြည့်အစည်းအဝေး							
၇.၁။ အစည်းအဝေး ပထမအကြိမ်							
၇.၂။ အစည်းအဝေး ဒုတိယအကြိမ်							
၇.၃။ အစည်းအဝေး တတိယအကြိမ်							
၈။ စီမံကိန်းလုပ်ငန်းခွဲ အပြီးသတ်စစ်ဆေးခြင်းအစည်းအဝေး							
၉။ လူထုစစ်ဆေးပွဲအစည်းအဝေး	၃.၃.၂၀၁၇	၃.၃.၂၀၁၇	၆	၁၃	၁၉	၁၉	မ





၁၀။ ပုံစံ ၈-၃။ ကျေးရွာဖွံ့ဖြိုးရေး ဦးစားပေးအစီအစဉ်

ပုံစံ - ၈ - ၃ ကျေးရွာဖွံ့ဖြိုးရေး ဦးစားပေးအစီအစဉ် (Form PC 3)

လမ်းညွှန်ချက်၊ အဆင့်(၃) ကျေးရွာမျှော်မှန်းချက်အစည်းအဝေး ပြီးဆုံးသောအခါ ကျေးရွာစီမံကိန်း အထောက်အကူပြု ကော်မတီသည် လူထုစည်းရုံးရေးမှူးအကူအညီဖြင့် ဤပုံစံကိုပြည့်စုံအောင် ဖြည့်သွင်းရမည်။

လူထုစည်းရုံးရေးမှူး/ဝန်ထမ်း အမည် - **ဒေါ်နန်းမိုးမောင်**

နေ့စွဲ - **၂၆.၁.၂၀၁၇** စက်ဝန်းအား အမှတ်ခြစ်ပါ (V)  စက်ဝန်း(၁)  
 စက်ဝန်း(၂)  စက်ဝန်း(၃)  စက်ဝန်း(၄)

ပြည်နယ်/တိုင်း **မန္တလေး** မြို့နယ်-**ပျော်ဘွယ်**ကျေးရွာအုပ်စု-**ဆူးခွကောင်း** ကျေးရွာ - \_\_\_\_\_

က။ အခက်အခဲအတားအဆီးများအားဆွေးနွေးခြင်း - ယခုလက်ရှိအခြေအနေတွင် ဤကျေးရွာဖွံ့ဖြိုးတိုးတက်ရေးအတွက် အဓိက အခက်အခဲအတားအဆီးများသည် မည်သည်များဖြစ်ပါသနည်း။ (အမျိုးသား/သမီး အနည်းဆုံးအခက်အခဲ ၅ ခုစီဖော်ပြပါ)

အမျိုးသား အဖွဲ့မှ တင်ပြသောအခက်အခဲအတားအဆီးများ	အမျိုးသမီး အဖွဲ့မှတင်ပြသောအခက်အခဲအတားအဆီးများ
၁ ရေစင်မရှိသောကြောင့် ကျေးလူအလောက် အသုံးပြုရန် ခက်ခဲခြင်း	၁ ရေစင်မရှိသောကြောင့် ကျေးလူအလောက်အသုံးပြုရန် ခက်ခဲခြင်း
၂ စာအုပ်စာပေများ လက်လှမ်းမီခြင်းကြောင့် မဟုတ်သော နည်းပါးခြင်း	၂ စာအုပ်စာပေများ လက်လှမ်းမီခြင်းကြောင့် မဟုတ်သော နည်းပါးခြင်း
၃ ကျောင်းခြံစည်းကို မရှိသောကြောင့် ကလေးငယ်များ ထိုင်ခွင့် မရှိခြင်း	၃ ကျောင်းခြံစည်းကို မရှိသောကြောင့် ကလေးငယ်များ ထိုင်ခွင့် မရှိခြင်း
၄ ကလေးငယ်များ စာပေလေ့ရှိ မှီ မရှိခြင်း	၄ ကလေးငယ်များ စာပေလေ့ရှိ မှီ မရှိခြင်း
၅ ရွာတွင်းလမ်းများ မကောင်းသောကြောင့် ချိတ်အိတ်တွင် သွားလာရ ခက်ခဲခြင်း	၅ ရွာတွင်းလမ်းများ မကောင်းသောကြောင့် ချိတ်အိတ်တွင် သွားလာရ ခက်ခဲခြင်း
၆ ဆေးပေးခန်း မရှိသောကြောင့် ကျန်းမာရေး အတွက်ခက်ခဲခြင်း	၆ ဆေးပေးခန်း မရှိသောကြောင့် ကျန်းမာရေးအတွက် ခက်ခဲခြင်း
၇ ရေစီးရေယာ မကောင်းသောကြောင့် ချိတ်ပျိုး ကျေးလူအလောက် မရရှိခြင်း	၇

ခ။ မျှော်မှန်းခြင်း - နောင်လာမည့် ( ၅ ) နှစ် အတွင်း ကျေးရွာဖွံ့ဖြိုးရေး မျှော်မှန်းလျာထားချက်များအား တင်ပြပါ။

အမျိုးသားအဖွဲ့မှ တင်ပြသောမျှော်မှန်းချက်များ	အမျိုးသမီးအဖွဲ့မှ တင်ပြသောမျှော်မှန်းချက်များ
၁ ရေဖောင်းဖြေဖြေဖြေ ရေစီးရေယာကောင်းမွန်ရန်	၁ ရေစင်ခြင်း ရေချိတ်များ ရှိပြီး သောက်သုံး ရေ လုံလောက်စွာ ရရှိရန်
၂ ရေစင်ခြင်း ရေချိတ်များ ရှိပြီး သောက်သုံးရေ လုံလောက်စွာ ရရှိရန်	၂ ကျေးလက်ဆေးပေးခန်း ရှိပြီး ကျန်းမာရေး အဆင်ပြေလာစေရန်
၃ ကျေးလက်ဆေးပေးခန်း ရှိပြီး ကျန်းမာရေး အဆင်ပြေလာစေရန်	၃ သမားတို့ ကျောင်းသား/သူများ စာကြည့်တိုက် ဖွဲ့စည်းပေးရန်
၄ သမားတို့ ကျောင်းသား/သူများ စာကြည့်တိုက် ဖွဲ့စည်းပေးရန်	၄ စာကြည့်တိုက်ရှိပြီး မဟုတ်သောများ တိုးပွားလာစေရန်
၅ စာကြည့်တိုက်ရှိပြီး မဟုတ်သောများ တိုးပွားလာစေရန်	၅ စာသင်ကျောင်း ဖြစ်စည်းကို ပိုမိုလာပြီး ကျောင်းသား/သူများ ထိုင်ခွင့်ပေးရန်
၆ စာသင်ကျောင်း ဖြစ်စည်းကို ပိုမိုလာပြီး ကျောင်းသား/သူများ ထိုင်ခွင့်ပေးရန်	၆ ရွာချင်းဆက်လတ် ကောင်းမွန်လာစေရန်
၇ ရွာချင်းဆက်လတ် ကောင်းမွန်လာစေရန်	၇



၈။ လူထုစီမံကိန်း၏ လာမည့် ( ၄ ) နှစ်အတွက် အကျုံးဝင်သော ဦးစားပေး ဖွံ့ဖြိုးတိုးတက်မှု လုပ်ငန်း အစီအစဉ်များအားဖော်ပြပါ။

အဆင့်	ကျေးရွာအတွက် ဦးစားပေး ဖွံ့ဖြိုးတိုးတက်မှု လုပ်ငန်းစဉ်များ	အဆိုပြုသူ (အမျိုးသားများ/ အမျိုးသမီးများ/အမျိုးသား+ အမျိုးသမီး)	ခန့်မှန်းကုန်ကျ ဝရိတ်	အကျိုးခံစားခွင့်ရှိသူ ခန့်မှန်းခြေ အရေ အတွက်
၁	ရွာချင်းဆက်စည်း	အမျိုးသား + အမျိုးသမီး	၆၀၀၀၀၀၀	၈၈
၂	ရေစိုက်ရေလျှောက်စနစ်	အမျိုးသား + အမျိုးသမီး	၃၀၀၀၀၀၀	၈၈
၃	ဆေးပေးခန်းဆောက်လုပ်ခြင်း	အမျိုးသား + အမျိုးသမီး	၁၅၀၀၀၀၀	၈၈
၄	စာအိမ်ဆောက်လုပ်ခြင်း	အမျိုးသား + အမျိုးသမီး	၁၅၀၀၀၀၀	၈၈
၅	တက္ကသိုလ်တိုက်ဆောက်လုပ်ခြင်း	အမျိုးသား + အမျိုးသမီး	၆၀၀၀၀၀၀	၈၈
၆	ပျဉ်စက်စက်ဆွယ်စနစ်	အမျိုးသား + အမျိုးသမီး	၅၀၀၀၀၀၀	၈၈
၇				

၉။ လူထုစီမံကိန်း၏ လာမည့် ( ၄ ) နှစ်အတွက် အကျုံးမဝင်သော ဦးစားပေး ဖွံ့ဖြိုးတိုးတက်မှု လုပ်ငန်း အစီအစဉ်များအားဖော်ပြပါ။

အဆင့်	ကျေးရွာအတွက် ဦးစားပေး ဖွံ့ဖြိုး တိုးတက်မှု လုပ်ငန်းစဉ်များ	အဆိုပြုသူ (အမျိုးသားများ/ အမျိုးသမီးများ/အမျိုးသား+ အမျိုးသမီး)	အခန်းကဏ္ဍ
၁			
၂			
၃			
၄			
၅			
၆			

ခေါင်းဆောင်၊ ကျေးရွာစီမံကိန်းအထောက်အကူပြုကော်မတီမှ အတည်ပြုသည်။

အမည် ----- ဒေါ်ခန့်ခန့်လှိုင် ----- လက်မှတ် ----- စန်း ----- နေ့စွဲ ----- ၂၆. 1. ၂၀၁၇ -----





၁၁။ ပုံစံ ၈-၄ ကျေးရွာဖွံ့ဖြိုးရေးစီမံကိန်းလုပ်ငန်းခွဲရွေးချယ်ခြင်းပုံစံ

ပုံစံ - ၈ - ၄ ကျေးရွာအုပ်စုစီမံကိန်းလုပ်ငန်းခွဲရွေးချယ်ခြင်းပုံစံ (Form PC 4)

လက်ညှန်ဖျက်၊ စီမံကိန်းလုပ်ငန်းခွဲရွေးချယ်မှုအစည်းအဝေးပြီးနောက်တွင် ကျေးရွာအုပ်စုမှ CF/IF တို့၏ အကူအညီရယူ၍ ကျေးရွာစီထောက်ကော်မတီမှ လက်မှတ်ရေးထိုးပြီး အဆိုပါပုံစံအား ပြည့်စုံအောင်ဖြည့်သွင်းရမည်။ ဤပုံစံအား ပြည့်စုံစွာဖြည့်သွင်းပြီးပါက ကျေးရွာအုပ်စုဖွံ့ဖြိုးတိုးတက်ရေးစီမံချက်တွင် TPIC သို့ ပေးပို့ရန်အတွက် နောက်ဆက်တွဲအဖြစ် တာရှီရမည်။ CF မှ ကျေးရွာတစ်ရွာချင်းစီ၏ စီမံကိန်းလုပ်ငန်းခွဲဆိုင်ရာ အချက်အလက်များကို MIS သို့ ထည့်သွင်းရမည်။ (ယခုစီမံကိန်းလုပ်ငန်းခွဲ မလုပ်ကိုင်သော ကျေးရွာများ မပါဝင်ပါ။)

ကျေးရွာစည်းရုံးရေးမှူး/ဝန်ထမ်းအမည် - ဒေါ်နှင်းမြမေဇီ

နံပါတ် - ၂၇.၁.၁၇

စက်ဝန်းအားအမှတ်ဖြစ်ပေးပါ။ (✓) မှတ်ဝန်း(၁) □ မှတ်ဝန်း(၂) □ မှတ်ဝန်း(၃) □ မှတ်ဝန်း(၄)

ပြည်နယ်/တိုင်း မြို့နယ် ကျေးရွာအုပ်စု ချေးရွာအုပ်စု အမှတ်

ကျေးရွာအမည်	ဆောင်ရွက်မည့် လုပ်ငန်းများ	အတိုင်းအတာ	ခန့်မှန်း တိုက်ရိုက် အကျိုးစီးပွားခွင့် ရှိသူများ	အဆိုပြုတင်ပြသူ	စီမံကိန်းမှ ထည့်သွင်းမှု	ခန့်မှန်းကုန်ကျစရိတ်		စုစုပေါင်း
						ကျေးရွာမှ ထည့်သွင်းမှု	အခြားထည့်သွင်းမှု (ခေါ်ပြုပါ)	
ပုံစက်လှန်း	ကျေးရွာချင်း ဆက်လမ်း	155၀'x1၉' x 4"		<input type="checkbox"/> ကျား <input type="checkbox"/> မ <input checked="" type="checkbox"/> ကျား+မ	၆,၀၀၀,၀၀၀			
ဆုခွင့်ကုန်း	ရွာတွင်းလမ်း အဆင့်မြှင့်	၉35၀'x1၉' x 4"	၆33	<input type="checkbox"/> ကျား <input type="checkbox"/> မ <input checked="" type="checkbox"/> ကျား+မ	၁၅,၀၀၀,၀၀၀			
				<input type="checkbox"/> ကျား <input type="checkbox"/> မ <input type="checkbox"/> ကျား+မ				
				<input type="checkbox"/> ကျား <input type="checkbox"/> မ <input type="checkbox"/> ကျား+မ				
				<input type="checkbox"/> ကျား <input type="checkbox"/> မ <input type="checkbox"/> ကျား+မ				





၁၂။ အစည်းအဝေး မှတ်တမ်းများ



ကျေးရွာအစည်းအဝေးမှတ်တမ်း

အစည်းအဝေးပြုလုပ်သည့်နေရာ ။ ။ ဦးသန်းထွန်း၏ နေအိမ်

ကျေးရွာ ။ ။ ပုံတော်ကျွန်း

ကျေးရွာအုပ်စု ။ ။ ဆူးချင်ကျွန်း

အချိန် ။ ။ ၉:၀၀ နာရီ မှ ၃:၀၀ နာရီထိ

အစည်းအဝေးအမည် ။ ။ ကျေးရွာဖွံ့ဖြိုးရေး စီမံချက် ရေးဆွဲခြင်း  
(ဒွာအကြိမ် အစည်းအဝေး)

တက်ရောက်သူဦးရေ ကျား ( ၁၅ )၊ မ ( ၇ ) စုစုပေါင်း ( ၂၂ )

အစည်းအဝေးတွင်ဆွေးနွေးသည့်အကြောင်းအရာ။

- ၁။ (၂၅.၈.၁၂၀၁၇) - ပထမအကြိမ်အစည်းအဝေးမှ အကြောင်းအရာများကို ဖြန့်လှုပ်ဆွေးနွေးခဲ့သည်။
- ၂။ (၂၅.၈.၁၂၀၁၇) က ကျေးရွာဖွံ့ဖြိုးရေးအဖွဲ့အစည်းအဖွဲ့ဖွဲ့စည်းရေး
- ၃။ လုပ်ငန်းများ ဖြစ်စေကာ - ရေစိုက်၊ ကျေးရွာချင်းဆက်သွယ်ရေး
- ၄။ ကျေးလက်အသင်းများ ဖွဲ့စည်း၊ စာသင်ကျောင်းခြံစည်းပြီး စာကြည့်တိုက်
- ၅။ စာသင်တိုက်ကို မဲစနစ်ဖြင့် ဆွေးချယ်ခဲ့သည်။
- ၆။ လိုသည့်ဆွေးနွေးချက်များကို ပထမအကြိမ် ဦးစားလုပ်ငန်း
- ၇။ အရေးကြီး ကျေးရွာချင်းဆက်သွယ်ရေး အဓိက ဆွေးချယ်သည်။
- ၈။ ခွဲထုတ်ပြီး စားသောက်ရေး
- ၉။ လိုအပ်သည့် ပထမအကြိမ်တွင် အကျုံးဝင်သော စီမံကိန်းလုပ်ငန်းခွဲများ



ဆွေးနွေးချက်များ (ပြောသူနှင့်အကြောင်းအရာကိုတွဲမှတ်တမ်းတင်ရန်)

- အကြောင်း: နှင့် ရန်ပုံငွေမှ အသုံးပြုရန် အကျိုးမဝင်သော ဆိပ်ကန်၊ လှုပ်ငန်းခွဲများ အကြောင်း ရှင်းပြ
- တစ်ရွာချင်းစီသို့ ရန်ပုံငွေ ထောက်ပံ့ခြင်း မဟုတ်ပဲ ဆိပ်ကန်၊ လှုပ်ငန်းခွဲအလိုက် ထောက်ပံ့ငွေ ခွဲဝေခြင်း သာ ဖြစ်ကြောင်း ရှင်းပြ
- ပျံ့နှံ့ရေးဆိုင်ရာ အကဲအတွယ်များ နှင့် သဘာဝပတ်ကျင် အကဲအတွယ်များ အကြောင်း ရှင်းပြ
- ကျေးရွာစီမံခန့်ခွဲမှု အဖွဲ့ ဖွဲ့စည်း (မဲစနစ်ဖြင့် ရွေးချယ်)

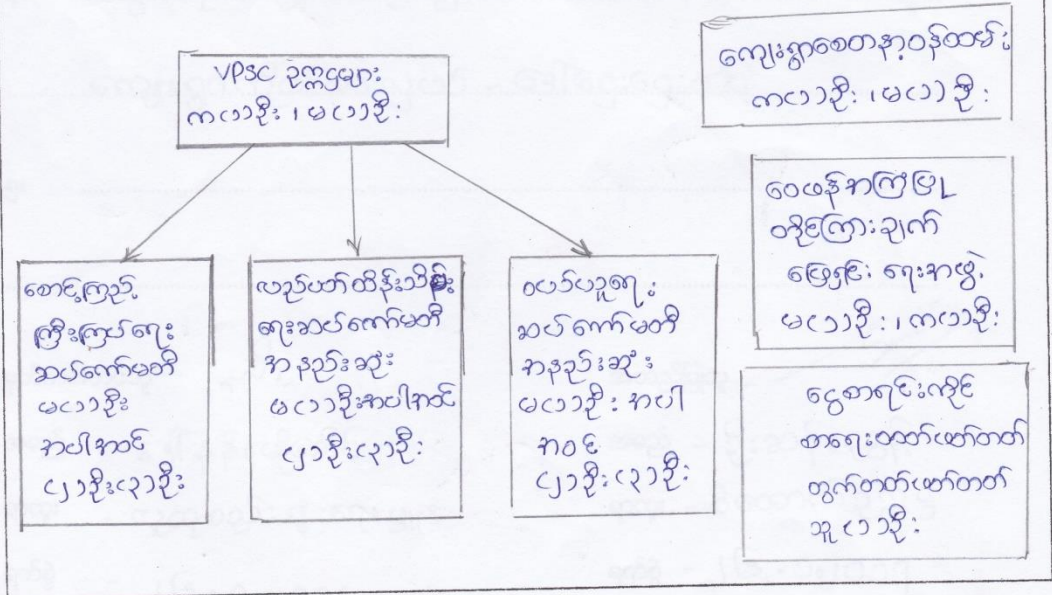





ဆုံးဖြတ်ချက်များ

၁။ စီမံကိန်းဥက္ကဋ္ဌ - ဦးစာန်းညွန့်၊ ဒေါ်ဆန်းစန်းလွင်

ကော့တြာညွှန်ကြားရေးမှူးချုပ်/ဦးစီးဌာန

၂။ ဦးကျော်စော၊ ဒေါ်ကျော်ညွန့်စေ

အမှုဆောင်ညွှန်ကြားရေးမှူးချုပ်/ဦးကျော်စော၊ ဒေါ်ကျော်ညွန့်စေ

၃။ ဝန်ထမ်းချုပ်/ဦးကျော်စော၊ ဒေါ်ကျော်ညွန့်စေ

စီမံကိန်းအဖွဲ့ဝင်/ဦးကျော်စော၊ ဒေါ်ကျော်ညွန့်စေ

၄။ ဦးကျော်စော

ကျေးဇူးတင်ပေးရန် - ဒေါ်ကျော်စော၊ ဒေါ်ကျော်ညွန့်စေ

၅။

မှတ်တမ်းတင်သူ	အတည်ပြုသူ
အမည် - ဒေါ်နန်းမိုစော	အမည် - ဦးစာန်းညွန့်
ရာထူး - ညွှန်ကြားရေးမှူးချုပ်	ရာထူး - စီမံကိန်းဥက္ကဋ္ဌ
ရက်စွဲ - ၂၆.၀.၂၀၁၇	ရက်စွဲ - ၂၆.၀.၂၀၁၇





၁၃။ ကဏ္ဍအလိုက် အခက်အခဲမှတ်တမ်း

အုပ်စု - အု၊ ချွေ ကျွန်း - - - - - ကျေးရွာ - မုံ့တော်ကျွန်း

နောက်ထက်တွဲ(၄) ကြားနားသောအပိုင်းများအတွက် ဦးစားပေးဖွဲ့ ဖြစ်ရေးလုပ်ငန်းစဉ် အနှစ်ချုပ်

မှရင်းသည်အား VPSC တွင်ထားရှိရပါမည့်အခြားဌာနများနှင့် ညှိနှိုင်းရန်အတွက် မိတ္တူကူး TPIIC သို့ပို့ရပါမည့်အစီအစဉ် သွင်းရန် မလိုအပ်ပါ။

အထိန်း	လုပ်ငန်း	မည်သူဦးစားပေးလဲ	ကျေးရွာမှတာဝန်ခံသူ (သို့) အုပ်စု	ပြင်ဆင်မှုစဉ်က ထောက်ပံ့မှု မရှိ	
အခြေခံအဆောက်အအုံ	၀	ရွာသူရွာသားကလေးများ ဖွဲ့စည်းခြင်း	<input checked="" type="checkbox"/> မ <input checked="" type="checkbox"/> ကျား	စိမ်းကျွန်း၊ ကတောက် ကျေးရွာမှတာဝန်ခံသူ	မရှိ
	၂	ကျေးရွာ၊ ရေ ဖြည့်သွင်းစနစ်	<input checked="" type="checkbox"/> မ <input checked="" type="checkbox"/> ကျား	စိမ်းကျွန်း၊ ကတောက် ကျေးရွာမှတာဝန်ခံသူ	မရှိ
	၃	အေးအေး၊ ရေ၊ အောက် လုပ်ငန်း	<input checked="" type="checkbox"/> မ <input checked="" type="checkbox"/> ကျား	စိမ်းကျွန်း၊ ကတောက် ကျေးရွာမှတာဝန်ခံသူ	မရှိ
	၄	အေးအေး၊ ရေ၊ အောက် လုပ်ငန်း	<input checked="" type="checkbox"/> မ <input checked="" type="checkbox"/> ကျား	စိမ်းကျွန်း၊ ကတောက် ကျေးရွာမှတာဝန်ခံသူ	မရှိ
	၅	အေးအေး၊ ရေ၊ အောက် လုပ်ငန်း	<input checked="" type="checkbox"/> မ <input checked="" type="checkbox"/> ကျား	စိမ်းကျွန်း၊ ကတောက် ကျေးရွာမှတာဝန်ခံသူ	မရှိ
အခြေခံအဆောက်အအုံ	၀		<input type="checkbox"/> မ <input type="checkbox"/> ကျား		
	၂		<input type="checkbox"/> မ <input type="checkbox"/> ကျား		
	၃		<input type="checkbox"/> မ <input type="checkbox"/> ကျား		
	၄		<input type="checkbox"/> မ <input type="checkbox"/> ကျား		
	၅		<input type="checkbox"/> မ <input type="checkbox"/> ကျား		
ကျန်းမာရေးနှင့် အာဟာရ	၀		<input type="checkbox"/> မ <input type="checkbox"/> ကျား		
	၂		<input type="checkbox"/> မ <input type="checkbox"/> ကျား		
	၃		<input type="checkbox"/> မ <input type="checkbox"/> ကျား		
	၄		<input type="checkbox"/> မ <input type="checkbox"/> ကျား		
	၅		<input type="checkbox"/> မ <input type="checkbox"/> ကျား		
ပညာရေး	၀		<input type="checkbox"/> မ <input type="checkbox"/> ကျား		
	၂		<input type="checkbox"/> မ <input type="checkbox"/> ကျား		
	၃		<input type="checkbox"/> မ <input type="checkbox"/> ကျား		



പ്രവേശനപരീക്ഷ : മലയാളം

		<input type="checkbox"/>		
		<input type="checkbox"/>		
		<input type="checkbox"/>		
		<input type="checkbox"/>		
മുദ്ര	മുദ്ര	<input checked="" type="checkbox"/>	മുദ്ര	മുദ്ര
	മുദ്ര	<input type="checkbox"/>		
	മുദ്ര	<input type="checkbox"/>		
	മുദ്ര	<input type="checkbox"/>		
	മുദ്ര	<input type="checkbox"/>		
	മുദ്ര	<input type="checkbox"/>		
	മുദ്ര	<input type="checkbox"/>		