



ပြည်ထောင်စုမြန်မာနိုင်ငံတော်အစိုးရ
စိုက်ပျိုးရေး၊ မွေးမြူရေးနှင့် ဆည်မြောင်းဝန်ကြီးဌာ
ကျေးလက်ဒေသဖွံ့ဖြိုးတိုးတက်ရေးဦးစီးဌာန

National Community Driven Development Project
လူထုဖွံ့ဖြိုးရေးအစီအစဉ်၊ လှိုင်းဘွဲ့မြို့နယ်

ကျေးရွာဖွံ့ဖြိုးရေးအစီအစဉ်



အောက်ရေပူကျေးရွာအုပ်စု
ပျဉ်းကတိုးကုန်းကျေးရွာ

မာတိကာ

စဉ် အကြောင်းအရာ စာမျက်နှာ

၁။	လှိုင်းဘွဲ့မြို့နယ်အခြေပြမြေပုံ	၁
၂။	ကျေးရွာမြေပုံ (တည်နေရာ)	၂
၃။	အုပ်စုတွင်ပါဝင်သော ကျေးရွာများစာရင်း	၃
၄။	ကျေးရွာအခြေခံအချက်အလက်များ (ကျေးရွာသမိုင်းကြောင်း)	၄
၅။	လူထုပူးပေါင်းပါဝင်သော လူမှုဆန်းစစ်ခြင်းနှင့် အကဲဖြတ်ခြင်း လုပ်ငန်းစဉ် (PSA/PRA) အကျဉ်းချုပ်ဇယား	၅
၆။	ကျေးရွာဖွံ့ဖြိုးရေးအစီအစဉ်အတွက်အသုံးပြုခဲ့သော PRA tools တစ်ခုချင်းစီအတွက်သုံးသတ်ချက်များ	
	၁။ကျေးရွာလူမှုရေးနှင့်အရင်းအမြစ်ပြမြေပုံ(Social Map).....	၆-၇
	၂။ရာသီခွင်ပြပြကွဲဒီနို(Seasonal Cleander).....	၈-၉
	၃။ဥစ္စာနေကြွယ်ဝမှုပြဇယား (Wealth Ranking).....	၁၀-၁၁
	၄။ ကျား၊မ ပင့်ကူအိမ်သုံးသပ်ခြင်း(Cob Web).....	၁၂-၁၃
	၅။အရင်းအမြစ်အသုံးချမှုပုံစံပြဇယား(Asset Mapping).....	၁၄-၁၅
	၆။အဖွဲ့အစည်းချိတ်ဆက်မှုပြဇယား (Veen Diagram).....	၁၆-၁၈
၇။	ကော်မတီဝင်များရွေးချယ်ခြင်းနှင့် ကျေးရွာဖွံ့ဖြိုးရေးအစီအစဉ် ဆောင်ရွက်မှုမှတ်တမ်း	၁၉
၈။	ကျေးရွာအချက်အလက်များ(PC 1)	၂၀-၂၃
၉။	စီမံကိန်းစက်ဝန်းအချိန်ဇယား(PC 2).....	၂၄
၁၀။	ကျေးရွာဖွံ့ဖြိုးရေးဦးစားပေးအစီအစဉ် (PC 3).....	၂၅-၃၄
၁၁။	အစည်းဝေးမှတ်တမ်းများ	၃၅-၃၆
၁၂။	ကဏ္ဍအလိုက်ဦးစားပေးဖွံ့ဖြိုးရေးလုပ်ငန်းစဉ်များ.....	၃၇

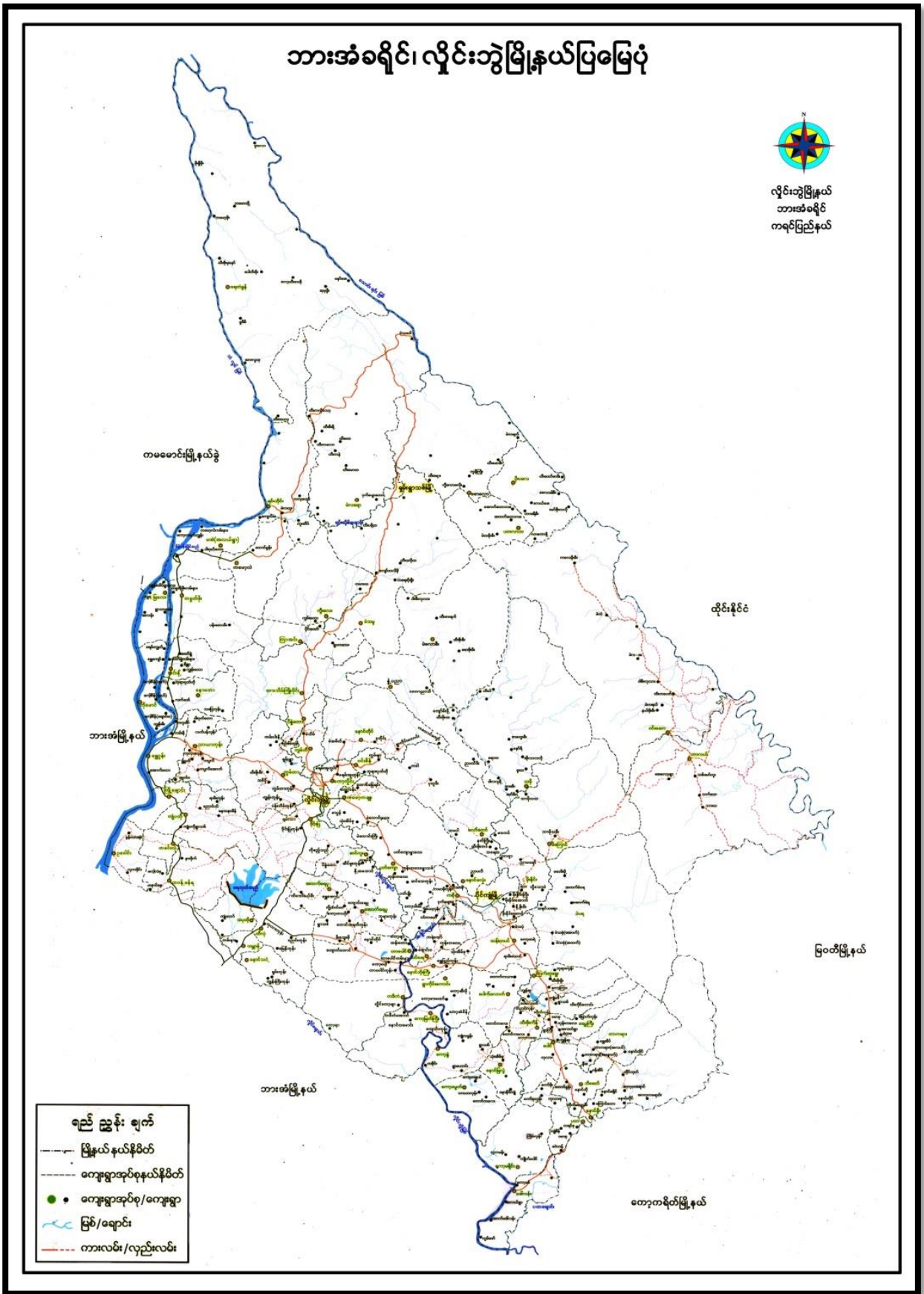

၃။ အုပ်စုတွင်ပါဝင်သောကျေးရွာများစာရင်း

၁။ အောက်ရေပူ

၂။ တောင်သရက်ကုန်း

၃။ ဘုရားကုန်း

၄။ ကျောင်းရေပူ

၅။ ကော့တာဟိုး

၆။ ကော့သေးဝေ

၇။ ရွာသစ်

၈။ ပျဉ်းကတိုးကုန်း

၉။ တောင်ကလေး

၁၀။ မီးသွေးဖို

၁၁။ တညင်ကြီး

၄။ ကျေးရွာအခြေခံအချက်အလက်များ (ကျေးရွာသမိုင်းကြောင်း)

ပျဉ်းကတိုးကုန်းကျေးရွာသမိုင်းအကျဉ်း

ပျဉ်းကတိုးကျေးရွာကို လွန်ခဲ့သော နှစ်ပေါင်းများစွာခန့်ကစတင်
ခေ.သဉ်ပဉ် ခန့်မှန်း သိရှိရသည်။ ဒဂုံမြေ (၁၀) ဒဂုံခန့် နဲ့ စတင်ခေ.သဉ်
ရွာ၏ အသက်မွေးဝမ်းကြောင်းမှာ လယ်ယာလုပ်ငန်းကို အဓိ
ကလုပ်ကိုင်ခဲ့သည်။ ပျဉ်းကတိုးကျေးရွာကို အပိုင်း နှစ်ပိုင်းခွဲပြီး ခေါ်
ကြသည်။ ၎င်းမှာ ကုန်းကလေးအပိုင်းနှင့် ပျဉ်းကတိုးကုန်းအပိုင်းဟူ၍ ခေါ်ကြ
သည်။ အပိုင်းနှစ်ပိုင်းစလုံးသည် စကောကရင်ဂုဏ်များ ဖြစ်ကြပြီး အားလုံး
ဗုဒ္ဓဘာသာယုံကြည် ကိုးကွယ်ကြသည်။ ဤအခါက ရွာတွင် စကောစက
စစ်ဘေး ရှောင် ဖြေး နေရသောကြောင့် ရွာသူ၊ ရွာသားများ အခက်အခဲအမျိုး
မျိုး နှင့် ရင်ဆိုင်လှုံ့တွေ့နေရသည်။ ဤရွာ မတည်ဖြစ် မအေးချမ်းသည်ကသာ
ထဲတွင် ပညာရေး၊ ကျန်းမာရေး၊ စီးပွားရေး၊ လမ်းပန်းဆက်သွယ်ရေး အစစ
အရာရာ တိုးတက်မှု နှောင့်နှေး ခဲ့သည်။ ပညာလက်ရှိ မမျှတနိုင်ကာလတွင်
ပျဉ်းကတိုး ကုန်းကျေးရွာသည် အထိုက်အသစ် ဖွံ့ဖြိုး နေပြီးဖြစ်သည်။
ကျန်းမာရေး၊ ပညာရေး၊ ဘာသာရေး ဆိုင်ရာများကို ကော.တာပဉ် ရွာမှာ
တစ်ဆင့် ပညာရသည်။ ကိုပင်ပိုင် ဆေးပေး ခန့်၊ ဓာတ်ကျောင်း၊ ကျေးဇူး
ကျောင်းမရှိသည်ကို ဆိုလိုပါသည်။ သို့သော်လည်း ရွာ၏ ဂိုဏ်းချုပ်
အရ ကျန်းမာရေး၊ ပညာရေး နှင့် ဘာသာရေး ကဏ္ဍတို့တွင် အသင့်အတင့်
ဖြည့်စွဲမှု၊ လုံလောက်မှု၊ အဆင်ပြေမှုရှိနေပြီးဖြစ်သည်။ အခြား ကဏ္ဍ
အနေဖြင့် ကမ်းပန်းဆက်သွယ်ရေးမှာ အထူးပင် အရေးပါလှသည်ဖြစ်သော်
လည်း ကုန်းကလေးအပိုင်းနှင့် ကောတာပဉ် ရွာသို့ ရွာဆက်လမ်းမရှိသဖြင့်
ကစဉ်းဂိုးပေါ်တွင် သွားနေရသောကြောင့် မိုးရာသီရေကြီးချိန်တွင် ရေများ
ဖုံးလွှမ်းပြီး သွားလာအဆင်မပြေချေ။ ကျေးရွာတွင် ကမ်းပန်းဆက်သွယ်ရေး
ပိုမို တိုးတက်ရန် ဂိုဏ်းချုပ် အဖွဲ့အစည်းတို့ ပြုစုဆောင်ရွက်ပါသည်။

၅။ လူထုပူးပေါင်းပါဝင်သောလူမှုဆန်းစစ်ခြင်းနှင့် အကဲဖြတ်ခြင်းလုပ်ငန်းစဉ် အကျဉ်းချုပ်ဇယား

ကျေးရွာအုပ်စု - ဒေသကော်မတီ

မြို့နယ် - ရွှေဘို

ကျေးရွာအုပ်စု - ယင်းကတိုးကုန်း

ရက်စွဲ - 15.6.2019

စဉ်	စဉ်	အကြောင်းအရာများ	အရွယ်အစား		ပါဝင်သူ အရေအတွက်
			ကျား	မ	
၁။	၁၅.၆.၂၀၁၉	ကျေးရွာအုပ်စု အရင်းအမြစ် ဖြစ်ထူထောင် နှင့် ဆန်းစစ်ချက်များ	3	12	15
၂။	၁၅.၆.၂၀၁၉	ဥက္ကဋ္ဌ၊ ဒုတိယဥက္ကဋ္ဌ၊ အထွေထွေ အဖွဲ့ဝင်များ နှင့် ဆန်းစစ်ချက်များ	4	12	16
၃။	၁၅.၆.၂၀၁၉	ကျေးရွာအုပ်စု အရင်းအမြစ် ဖြစ်ထူထောင် နှင့် ဆန်းစစ်ချက်များ၊ အားလုံးနှင့် ဆန်းစစ်ချက်များ	4	12	16
၄။	၁၅.၆.၂၀၁၉	ကျေးရွာအုပ်စု အရင်းအမြစ် ဖြစ်ထူထောင် နှင့် ဆန်းစစ်ချက်များ	3	12	15
၅။	၁၅.၆.၂၀၁၉	ပဏာမ အဖွဲ့ဝင် အဖွဲ့ဝင်များ နှင့် ဆန်းစစ်ချက်များ	3	12	15
၆။	၁၅.၆.၂၀၁၉	ဖမ်းပုံ (ကျေးရွာအုပ်စု၊ ပြည်အဖွဲ့၊ အစည်းအရုံး) နှင့် ဆန်းစစ်ချက်များ	4	12	16

၆။ ကျေးရွာဖွံ့ဖြိုးရေးအစီအစဉ်အတွက်အသုံးပြုခဲ့သော PRA tools တစ်ခုချင်းစီအတွက် သုံးသတ်ချက်များ

၁။ ကျေးရွာလူမှုရေးနှင့်အရင်းအမြစ်ပြမြေပုံ (Social Map)



ကျွန်းကျေး အရင်းအမြစ်ပြုပြင်ရေး

ကျေးရွာဖွံ့ဖြိုးရေးအဖွဲ့အစည်း

ကျေးရွာအုပ်စု အထောက်အကူ - ကျေးရွာ ဗဟိုကော်မတီ - ရက်စွဲ ၁၅-၆-၂၀၁၉

- ယခုရေးဆွဲထားသော ကျွန်းကျေးနှင့် အရင်းအမြစ်ပြုပြင်ရေးတွင် ကျေးရွာရှိ အခြေခံ အဆောက်အအုံ အနည်းငယ်သာရှိပါသည်။
- ကျေးရွာတွင် အဓိက အထောက်အကူပေးပေးကြောင်းလည်း အနေဖြင့် ကယ်တာကားများ၊ လယ်ကိုင်ကြံ့ခိုင်သည်။
- ကျေးရွာသူ/သားများ အားလုံး စကောကရင်များဖြစ်ကြပြီး အားလုံး ဗုဒ္ဓဘာသာများ ကိုးကွယ်ကြပါသည်။
- ရွာတွင် သိခြား နေထိုင်သော အုပ်စုများ မရှိပါ။
- အခြားဒေသသို့ သွားရောက်၍ အလယ်လယ်ကိုင်ကြံ့ ချောမွေ့လျော်လျော်လျားများလည်း ရှိပါသည်။
- ကွန်ပရက်စ်သော (၅) ခုနှင့် နှိုင်းယှဉ်ကြည့်လျှင် ကျေးရွာတွင် အပင်များ ဖြန့်တီးလျှက်ရှိပါသည်။
- ကျေးရွာတွင် ထပ်မံဖြည့်ဆည်းရန် လိုအပ်သော အခြေခံ အဆောက်အအုံများ မြှုပ်နှံရေး၊ တံတားတို့ဖြစ်၍ အသစ်ဆောက်လုပ်ရန် လိုအပ်သော အဆောက်အအုံများ လျှပ်စစ်ဓာတ်ရရှိရန် လိုအပ်ပါသည်။

ပူးပေါင်းပါဝင် ဆွေးနွေးသူ - ကျား (၃ ဦး) ၊ မ (၁၂ ဦး)

၂။ ရာသီခွင်ပြပြကွဲဒီနီ (Seasonal Cleander)

ရာသီခွင်ပြပြကွဲဒီနီ

ကျေးဇူးတင်အောင် - အောက်ရေးသူ
ကျေးဇူး - ပျဉ်းကဏ္ဍ်း ကွဲဒီနီ

မြို့နယ် - ပျဉ်းကွဲ
ရက်စွဲ - ၁၅.၆.၂၀၁၉

အကြောင်းအရာ	တနင်္ဂနွေ	တနင်္လာ	မင်္ဂလာ	ဗုဒ္ဓဟူး	သောတ	အင်္ဂါ	အင်္ဂါ	အင်္ဂါ	အင်္ဂါ	အင်္ဂါ	အင်္ဂါ	အင်္ဂါ
ရာသီဥတု	☀	☀	☁	☁	☁	☁	☁	☁	☁	☁	☁	☀
ခိုက်ပျိုးရေး	-	☐	☐	☐	☐	☐	☐	☐	☐	☐	☐	-
ပွဲတော်	🏠	🏠	-	🏠	-	🏠	🏠	🏠	🏠	🏠	🏠	🏠
အားလျှော့ချိန်	///	///	///	///	///	///	///	///	///	///	///	///
ဝင်ငွေ	၀	၀	၀	၀	၀	၀	၀	၀	၀	၀	၀	၀
ထွက်ငွေ	၀	၀	၀	၀	၀	၀	၀	၀	၀	၀	၀	၀

ပါဝင်ဆွေးနွေးသူဦးရေ = ၇ ဦး - ၁၂ - ၁၂ ဦး

ရာသီဥတုနှင့် မြေအောက်ရေ

ကျေးဇူးတင်ဖွဲ့ဖွဲ့ အနီးဝတ်ခြင်း

ကျေးဇူးတင်ဖွဲ့ဖွဲ့ ဒေသခံရေးပျူ - ကျေးဇူးတင်ဖွဲ့ဖွဲ့ ကတိုးတိုး ရက်စွဲ - ၁၅-၆-၂၀၁၉

- ပထမ ရေ: ဆွဲထားသော ရာသီဥတုမြေပြု ကွဲဒီဒီတွင် ရာသီဥတု၊ မြေအောက်ရေ၊ မြေအောက်ရေ၊ ဒေသ: လယ်ချိုင့်၊ ဝတ်ငွေ နှင့် ထွက်ငွေတို့ စသော အချက်များ ပါဝင်သည်။
- ကျေးဇူးတင် ခေါင်းကိုင်သာ အဓိကမြေပြုကြသည်။
- ကျေးဇူးတင် သာသာရေး မြေအောက်ရေ နှင့် ရိုးရာမြေအောက် ရေများ ပါသည်။
- ဝတ်ငွေ ကနည်းဖြင့် ထွက်ငွေကများ သောကြောင့် ဓားဝတ်နေရေး အတွက် တဖြာဝတ်ငွေရ တစ်ဒီဒီ တစ်ပိုင် မွေးမြူရေး လယ်ငါးများ နှင့် ကျား၊ လယ် ငါးများ လယ်ကိုင်ဖြင့် ဖြေရှင်းကြသည်။
- ရွာသူ၊ သားများ အနေဖြင့် မြို့အင်အင်အင်များ သောကြောင့်ပွင့် လင်း ရာသီ တွင် စီမံကိန်း အား အကောင် အထည်ဖော် ဆောင်ရွက် သင့်သည်။

ပူးပေါင်းပါဝင် ဆွေးနွေးသူ - က (၃၅)၊ မ (၁၂)

၃။ ဥစ္စာနေကြွယ်ဝမှုပြယေား (Wealth Ranking)

ဥစ္စာနေ ကြွယ်ဝမှု

ကျေးရွာအုပ်စု - အောက်ရေမှု
ကျေးရွာ - ပျဉ်းကလေးကျေး

မြို့နယ် - ပျဉ်းခွဲ
ရက်စွဲ - ၁၅.၆.၂၀၁၉

အစားအသုံး	သက်တမ်းချက်	အိမ်ထောင်စု အရေအတွက်	ရာခိုင်နှုန်း
အစားအသုံးအစုံ	သစ်သား၊ အိမ်ကြီး၊ ဂဟင် (၁၀) ဧက၊ ကား၊ ကုန်ပစ္စည်း၊ ကျွဲ၊ ခဲ	၃၀	၅၅%
အစားအသုံးအစုံ	သစ်သား၊ အိမ်၊ အိမ်ကပ်၊ ဂဟင် (၁၀) ဧက၊ ကျွဲ၊ ကျွဲ၊ ကျွဲ	၁၅	၂၇%
အစားအသုံးအစုံ	သစ်သား၊ အိမ်၊ ကျွဲ၊ အစားအသုံး	၁၀	၁၈%
စုစုပေါင်း		၅၅	၁၀၀%

ပေါင်းစုအား စွဲ သူဦး ရေ = ကျား - ၄ ဦး၊ ၂၀ - ၁၂ ဦး

ဥစ္စာဓန ကြပ်ဝန်း

ကျေးဇူးပြုခြင်းနှင့် ဆန်းစစ်ခြင်း

ကျေးဇူးရှာအုပ်စု-အထက်ရေယူ- ကျေးဇူးရှာ-ပျဉ်းကတိုး-ကုန်း-ဂုဏ်စွဲ ၁၅-၆-၂၀၁၉

- ပျဉ်းကတိုး-ကုန်း ကျေးဇူးရှာတွင် အိမ်ထောင်စု (၅၅) ဂြိုဟ်ပါသည်။
- ဥစ္စာဓန ပြင်ဆင်မှု အဆင့်ကို အဆင့် (၁) အဆင့်ဖြေသောအုပ်စု၊ အဆင့် (၂) အဆင့် အတင်ဖြေ လည်သောအုပ်စု၊ အဆင့် (၃) မဖြေလည်သော အုပ်စုပဉ္စ အဆင့် (၃) ဆင့် ခွဲခြား သတ်မှတ်ထားပါသည်။
- ကျေးဇူးရှာတွင် အသင့်အတင့်ဖြေလည်သော အုပ်စုနှင့် မဖြေလည်သော အုပ်စုများ ဖြစ်နေခြင်းမှာ နေ့စား၊ ကျွေးမွေးရေးများ လုပ်ကိုင်နေခြင်း ၊ အရင်း အနှီး မရှိခြင်း ၊ အလုပ်အကိုင် အခွင့်အလမ်း နည်းပါးခြင်း ၊ အခြေတင်ခြင်း တို့ကြောင့်ဖြစ်သည်။
- အစီအစဉ်ရေး ဆွဲရာတွင် အလုပ်အကိုင်နှင့် မဖြေလည်သော သူတို့၏ အားလပ်ချိန်တွင် အစီအစဉ်ရေး ဆွဲပြီး သူတို့တစ်ပြုသော ဂျီအပ်ချက်များကို အလေးထားစဉ်းစားပေးခြင်း။
- အခြေခံ အဆောက်အအုံ လုပ်ငန်းများတွင် ပါဝင် လုပ်ကိုင်စေခြင်းဖြင့် အလုပ်အကိုင်ဖြေလည်သော အုပ်စု နှင့် မဖြေလည်သော အုပ်စုတို့ ဝင်ငွေတို့ ကာနိုင်းသည်။

မူးပေါင်းပါဝင်ကျေးဇူးသို့- ကျား (၄၅) ၊ မ (၁၂) ဖြစ်

၄။ ကျား၊မ ပင့်ကူအိမ်သုံးသပ်ခြင်း(Cob Web)

ပင့်ကူအိမ်ဖြူစာကား

ကျေးဉာဏ်ပုခွေ - ဒေသကံလေပျံ
 ကျေးဉာဏ် - ဗျင်းကတိုးကွင်း

မြို့နယ် - ကျွင်းဘွဲ့
 ကံကွဲ - ၁၅.၆.၂၀၁၉
 ဒေသနိ - သာသနာ
 ဒေသနိ - သာသနာ

ပါဝင်အေး: ၁၅.၆.၂၀၁၉ = ကျား - ၃၅: ၁၀ - ၁၂ ခု

ဆွေးနွေးခြင်းနှင့် ဆန်းစစ်ခြင်း

ကျေးဇူးတင်စွာ အသက်ရှင်ရမူ - ကျေးဇူး ယှဉ်းကတိုးကတိုး ရက်စွဲ ၁၅-၆-၂၀၁၉

- အမျိုးသား၊ အမျိုးသမီးများ၏ အခန်းကဏ္ဍနှင့် အခြေအနေအား ယဉ်ကျေးမှု အဖွဲ့အစည်းတွင် ဆုံးဖြတ်ချက်ချနိုင်မှုသည် အမှတ်များ အတူတူပင် တွေ့ရသည်။
- အမျိုးသမီးများသည် ယုံကြည်မှု၊ စိုးဆောင်နိုင်မှု၊ အလုပ်အကိုင် အခွင့်အလမ်း ဝင်ရောက်မှုတို့တွင် အားနည်းခြင်း ကျန်ပသော ရေ၊ အိမ်မှုကိစ္စနှင့် မိသားစု အပေါ် ဂရုစိုက်နိုင်မှုများ နေကြောင်း တွေ့ရသည်။
- အဓိကကျသော ယုံကြည်မှု၊ စိုးဆောင်နိုင်မှု၊ အလုပ် အကိုင် အခွင့်အလမ်း ဝင်ရောက်မှု နည်းပါးခြင်းမှာ မိမိကိုယ်ကို ယုံကြည်မှု အားနည်းခြင်း၊ အတွေ့အကြုံ နည်းပါးခြင်း၊ အလုပ်အကိုင် အခန်းကဏ္ဍ ယှဉ်းကိုင်ခြင်း ကြောင့် မပြောရမ အခြေအနေ ပါဝင် ဆုံးဖြတ်မှုမရှိဘဲ ဖြစ်နေသည်။
- ကျေးဇူးတင်စွာ စီမံကိန်း ယှဉ်းကိုင် အကောင်အထည် ဖော်ဆောင်ခြင်းကရာ တွင် အမျိုးသမီးများ၏ အကြံဉာဏ်များအား အလေးထားစဉ်းစားပေး ခြင်းကတော့ ခေါ်ခြင်းဖြင့် ဆောင်ရွက်သင့်သည်။

မူပိုင်ပိုင်ပါဝင် ဆွေးနွေးသူ - ကျား (၃ဦး)၊ မ (၁ဦး)

၅။ အရင်းအမြစ်အသုံးချမှုပုံစံပြဇယား (Asset Mapping)

အရင်းအမြစ်အသုံးပြုမှု			အရင်းအမြစ်ထိန်းချုပ်မှု		
ကျေးရွာအုပ်စု - အောက်ကျေးရွာ			ကျေးရွာအုပ်စု - အောက်ကျေးရွာ		
၂၀၂၁ - ၂၀၂၂ ခုနှစ်			၂၀၂၁ - ၂၀၂၂ ခုနှစ်		
(က)	(ခ)	(က) + (ခ)	(က)	(ခ)	(က) + (ခ)
ထွက်ကုန်	အသုံးချကုန်	ရေကွင်း လယ်ကွင်း နတ်စင် တံတား လမ်း ဇရပ်	ထွက်ကုန်	အသုံးချကုန်	လမ်း တံတား ရေကွင်း လယ်ကွင်း နတ်စင် ဇရပ်
ပါဝင်ဆွေးနွေးသည့် ရေ = ကျား - ၄ ဦး ၁၆ - ၁၂ ဦး			ပါဝင်ဆွေးနွေးသည့် ရေ = ကျား - ၄ ဦး ၁၆ - ၁၂ ဦး		

အမျိုးအမိတ် သုံးစွဲမှုနှင့် တိမ်းချယ်မှု

ဆွေးနွေးခြင်းနှင့် ဆန်းစစ်ခြင်း

ကျေးဇူးတင်ပေးသော အထက်ရေးမှု - ကျေးဇူးတင်မှု ယင်းက တိုးတက်မှု ရှိခြင်း 15.6.2019

- အပ်ချယ်ခက်သည် အမျိုးသမီးများသာ သုံးစွဲပြီး ထိန်းချယ်ကြသည်-
- ကက်တွန်းခက်သည် အမျိုးသားများ သုံးစွဲပြီး ထိန်းချယ်ကြသည်။
- လမ်း၊ တံတား၊ လယ်ကွင်း၊ ရေကွင်း၊ နတ်စင်တို့သည် အမျိုးသားနှင့် အမျိုးသမီးများ အတူတူပင် သုံးစွဲကြသည်။
- လမ်း၊ တံတား၊ လယ်ကွင်း၊ ရေကွင်း၊ နတ်စင်တို့သည် အမျိုးသားနှင့် အမျိုးသမီးများ အတူတူပင် ထိန်းချယ်ကြသည်။
- အမျိုးသမီးများသည် အမျိုးသားများကဲ့သို့ ထိန်းချယ်နိုင်စွမ်းရှိသော်လည်း မိမိကိုယ်ကိုယ် ယုံကြည်မှု အားနည်းခြင်း၊ အတွေ့အကြုံ နည်းပါးခြင်းကြောင့် အမျိုးသားများနှင့် နှိုင်းယှဉ်ပါက အခွင့်အရေးနည်းပါးကြောင်း တွေ့ရသည်။
- အမျိုးသားများ အနေဖြင့် အမျိုးသမီးများအား ကက်တွန်းခေါ်ယူခြင်း၊ ဗဟုသုတများ မျှဝေပေးခြင်းဖြင့် အမျိုးသား၊ အမျိုးသမီးများ တန်းတူအခွင့်အရေး ရရှိနိုင်ပါသည်။

ပူးပေါင်းပါဝင် ဆွေးနွေးသူ - ကျား (၄ ဦး) ၊ မ (၁၂ ဦး)

၆။ အဖွဲ့အစည်းချိတ်ဆက်မှုပြဇယား (Veen Diagram)

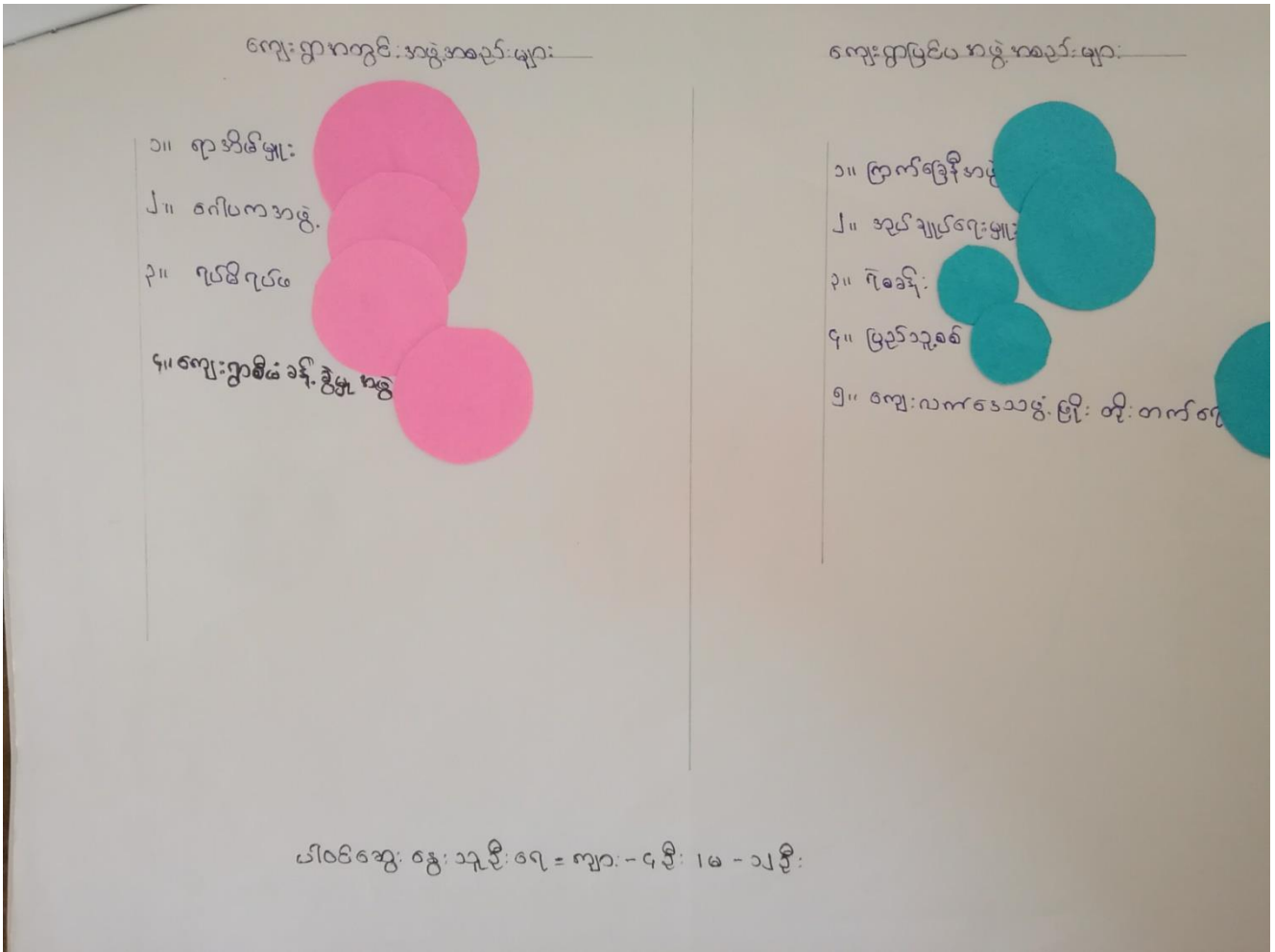

ကျေးဇူးအကူအညီအစဉ်းချုပ်ဆက်မူ

ကျေးဇူးအကူအညီ - အောက်ရေပူ

ကျေးဇူး - ယင်းကတိုးကုန်

မြို့နယ် - ပြင်ဦးလွင်

ရက်စွဲ - 15.6.2019

ကျေးဇူး
ဒေသန္တရ
တိုးတက်ရေး
ဦးစီးဌာန

အုပ်ချုပ်ရေး
ဌာန

ရေအိုး

မြေအိုး

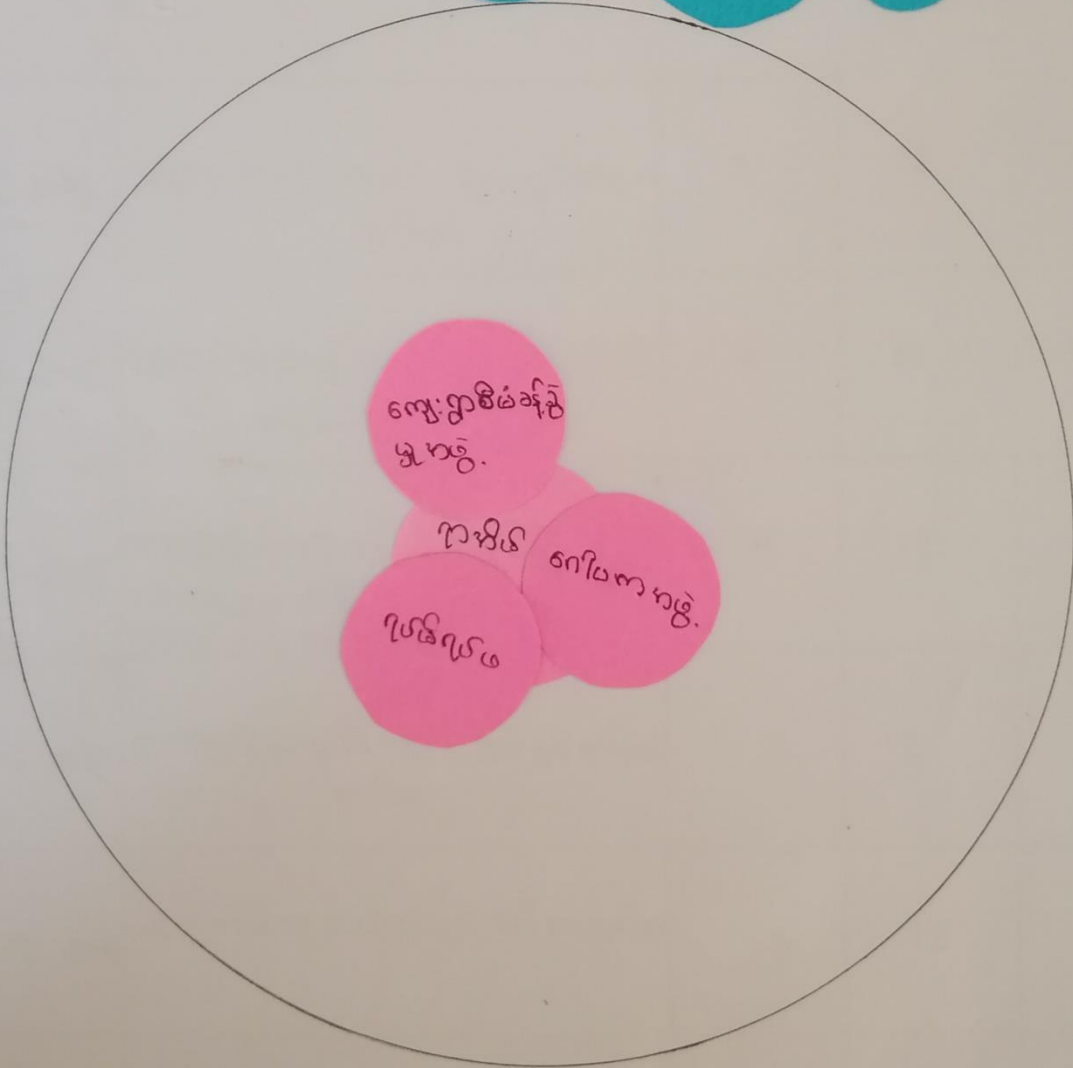

ပါဝင်အဖွဲ့: ရေအိုးအဖွဲ့ = ကျား = ၄ဦး၊ မ = ၁၂ဦး

မင်းပိုင်

ကျေးဇူးတင်ခြင်းနှင့် ဆန်းစစ်ခြင်း

ကျေးဇူးတင်မှုဆောင်ရွက်မှု - ကျေးဇူးတင်မှုများကို ကတိပြု - ရက်စွဲ ၁၅-၆-၂၀၁၉

- ကျေးဇူးတင်မှု ရာအိမ်များ၊ ကျေးဇူးတင်မှု အဖွဲ့အစည်းများနှင့် ဖွံ့ဖြိုးတိုးတက်ရေးတွင် အဓိက ဦးဆောင်သည်။ ကျေးဇူးတင်မှုစီမံခန့်ခွဲမှုအဖွဲ့သည် ဖွံ့ဖြိုးရေးကဏ္ဍတွင် ပါဝင်ဆောင်ရွက်သည်။
- ရည်ရွယ်ချက်အဖွဲ့နှင့် ကော်ပီက အဖွဲ့များသည် ရှာဖွေ၊ ဘာရေး၊ နာရေးနှင့် ဘဝဘာရေးတို့တွင် အဓိကပါဝင်သည်။
- အင်အားစုများသည် ရှိခေမိ၊ ဖြည့်သွင်းစစ်၊ ကျေးဇူးတင်မှုစီမံခန့်ခွဲမှုနှင့် ဇာတိပြန်လှည့်ရေးအဖွဲ့များတို့ ဆက်သွယ် ဆောင်ရွက်ပြီး ရာအိမ်များနှင့် ချိတ်ဆက်ပေးသည်။
- ရာအိမ်များသည် ကျေးဇူးတင်မှုအဖွဲ့အစည်းများသည် ဘဝက ဖွံ့ဖြိုးတိုးတက်ရေးအဖွဲ့အစည်းများနှင့်လည်း ချိတ်ဆက် ဆောင်ရွက်သည်။

မင်းပိုင်၏ဝင်ဆွေးနွေးသူ - ကျား (၄ ဦး)၊ မလေး (၁ ဦး)

၇။ ကော်မတီဝင်များရွေးချယ်ခြင်းနှင့် ကျေးရွာဖွံ့ဖြိုးရေးအစီအစဉ် ဆောင်ရွက်မှုမှတ်တမ်း



၈။ ကျေးရွာအချက်အလက်များ (PC 1)

ပုံစံ - ၈ - ၁ ကျေးရွာအခြေခံအချက်အလက်များ (Form PC 1)

လမ်းညွှန်ချက်။ ကျေးရွာတစ်ရွာသို့ ပထမဆုံးပိတ်ဆက်ခရီးသွားရောက်သော အခါ လူထုစည်းရုံးရေးမှူးသည် ကျေးရွာခေါင်းဆောင်များအား ကျေးရွာအချက်အလက်များကို ပေတ္တာရပ်ခံ၍ တောင်းခံရသည်။ ဤအချက်အလက်များကို စီမံကိန်းမိတ်ဆက်အစည်းဝေးပတ်ိုင်မီ တောင်းခံရမည်။ စီမံကိန်းမိတ်ဆက်အစည်းဝေးတွင် လူထုစည်းရုံးရေးမှူးသည် ဤအချက်အလက်များအား စစ်ဆေးပြီး မှန်ကန်အောင် ပြုလုပ်ရမည်။ ပြီးနောက်တွင် လူထုစည်းရုံးရေးမှူးမှ သတင်းအချက်အလက်ထံသို့ Tablets မှ တဆင့် ဖြည့်သွင်းရမည်။

ကျေးရွာခေါင်းဆောင် အမည် ဦး လွှဲ လွှဲ	ကျေးရွာခေါင်းဆောင်၏ ဖုန်းနံပါတ် ၀၇၇၂၅၀၅၇၀၂၈	လူထုစည်းရုံးရေးမှူး၏ အမည် အုန်းစန်းတင်
ပြည်နယ်၊ တိုင်းဒေသကြီး ကရင်	မြို့နယ် ပျဉ်းခွဲ	ကျေးရွာအုပ်စု ဇာတာတေပူ
		ကျေးရွာ ပျဉ်းကတိုးကုန်း

က။ လူဦးရေ

လူမျိုးစု	အိမ်ထောင်စုအရေအတွက်	ကိုးကွယ်သည့်ဘာသာ	အိမ်ထောင်စုအရေအတွက်
လူမျိုးစု (၁) အဏာသုဉ်	၅၅	ဘာသာ(၁) မုဒ်	
လူမျိုးစု (၂) -----		ဘာသာ(၂) -----	
လူမျိုးစု (၃) -----		ဘာသာ(၃) -----	
လူမျိုးစုရော -----		ဘာသာရော -----	
အခြား			
	အရေအတွက်		
မသန်စွမ်းသူများ	၁		
သက်ကြီးရွယ်အိုများ (၆၅ နှစ် နှင့် အထက်)	၁၉		
စစ်ဘေးရှောင်	၀		

	အမျိုးသား(အရေအတွက်)	အမျိုးသမီး(အရေအတွက်)	စုစုပေါင်းအရေအတွက်
လူဦးရေ			
လူမျိုးစု (၁) <i>အိန္ဒိယ</i>	၁၇၃	၁၆၆	၃၃၉
လူမျိုးစု (၂)-----			
လူမျိုးစု (၃)-----			
အခြား			
အိမ်ထောင်ဦးစီး	၄၄	၁၁	၅၅

(ခ)အခြေခံအဆောက်အအုံ အသုံးအဆောင်များ

စာသင်ကျောင်း	အမှတ် ခြံမပါ	ကျန်းမာရေး	အမှတ် ခြံမပါ	တာဝာရေးအဆောက်အအုံများ	အမှတ် ခြံမပါ
အထက်တန်းကျောင်း	<input type="checkbox"/>	ဆေးရုံ	<input type="checkbox"/>	ဝေဟီ	<input type="checkbox"/>
အလယ်တန်းကျောင်း	<input type="checkbox"/>	ကျန်းမာရေးဌာန	<input type="checkbox"/>	ဘုန်းကြီးကျောင်း	<input type="checkbox"/>
မူလတန်းကျောင်း	<input type="checkbox"/>	ကျန်းမာရေးဌာနခွဲ	<input type="checkbox"/>	ဟိန္ဒူဘုရားကျောင်း	<input type="checkbox"/>
မူကြိုကျောင်း	<input type="checkbox"/>	ဆေးပေးခန်း	<input type="checkbox"/>	ခရစ်ယာန်ကျောင်း	<input type="checkbox"/>
အခြား	<input type="checkbox"/>	အခြား	<input type="checkbox"/>	ဗလီ	<input type="checkbox"/>
				အခြား	<input type="checkbox"/>
မှတ်ချက်		မှတ်ချက်		မှတ်ချက်	

(ဂ) ကျွမ်းကျင်သူများမှတ်တမ်း (ကျေးရွာတွင်နေထိုင်သော သို့မဟုတ် တခြားရွာမှလာရောက်သောကျွမ်းကျင်သူများ)

(၁) စာသင်ကျောင်း			(၂) ကျန်းမာရေး			(၃) လက်မှုပညာရှင်		
	ရွာတွင်နေထိုင်သူ	အခြားရွာမှလာသူ		ရွာတွင်နေထိုင်သူ	အခြားရွာမှလာသူ		ရွာတွင်နေထိုင်သူ	အခြားရွာမှလာသူ
မူလတန်းပြဆရာ/မ	<input type="checkbox"/>	<input type="checkbox"/>	ဆရာဝန်	<input type="checkbox"/>	<input type="checkbox"/>	လက်သမား	<input type="checkbox"/>	<input type="checkbox"/>
အထက်တန်းပြဆရာ/မ	<input type="checkbox"/>	<input type="checkbox"/>	လက်ထောက်ကျန်းမာရေးပျူး	<input type="checkbox"/>	<input type="checkbox"/>	ပန်းရုံ	<input checked="" type="checkbox"/>	<input type="checkbox"/>
အလယ်တန်းပြဆရာ/မ	<input type="checkbox"/>	<input type="checkbox"/>	အမျိုးသမီးကျန်းမာရေးဆရာမ	<input type="checkbox"/>	<input type="checkbox"/>	လျှပ်စစ်ကျွမ်းကျင်၊ မီးသမား	<input type="checkbox"/>	<input type="checkbox"/>
မူကြိုဆရာ/မ	<input type="checkbox"/>	<input type="checkbox"/>	သားဖွားဆရာမ	<input type="checkbox"/>	<input type="checkbox"/>	ရေငိုက်သွယ်သူ	<input type="checkbox"/>	<input type="checkbox"/>
အခြား	<input type="checkbox"/>	<input type="checkbox"/>	ပြည်သူ့ကျန်းမာရေးလုပ်သား	<input type="checkbox"/>	<input type="checkbox"/>	စက်ပြင်ဆရာ	<input type="checkbox"/>	<input type="checkbox"/>
မှတ်ချက်			မှတ်ချက်			မှတ်ချက်		

(ဃ) ကျေးရွာသို့ ရောက်ရှိနိုင်သည့်လမ်းအခြေအနေ / ကျေးရွာတစ်ရွာသည် ၎င်း၏ကျေးရွာအုပ်စုနှင့် ဆက်သွယ်ထားသော လမ်းအခြေအနေ (အောက်ပါတို့ကိုဝိုင်းပါ)

- ကျောက်ကြမ်းလမ်း ကတ္တရာလမ်း ကွန်ကရစ်လမ်း ဖော်တော်ဆိုင်ကယ်လမ်း
- ကျောက်ခင်းလမ်း မြေသားလမ်း လူသွားလမ်း အခြား _____

(င) ကျေးရွာဖွံ့ဖြိုးမှုစီမံချက်

ဝိုင်းပါ

- (၁) လူထုပတ်ဝန်းကျင်ထိခိုက်မှုမရှိစေရန် ဤကျေးရွာတွင်ကျေးရွာဖွံ့ဖြိုးမှု စီမံချက်ရှိခဲ့ပါသလား? ရှိပါသည်/မရှိပါ/မသိပါ
- (၂) ရှိခဲ့ပါလျှင် ဤစီမံချက်ကို မည်သည့် ခုနှစ်တွင်ပြင်ဆင်ခဲ့ပါသနည်း? နှစ်-----/မသိပါ
- (၃) ဤစီမံချက်ကို မြို့နယ်မှအတည်ပြုခဲ့ပါသလား? ပြုခဲ့ပါသည်/မပြုခဲ့ပါ /မသိပါ

(၈) ခရီးအကွာအဝေး

(၁) ဤကျေးရွာ၏ ဝဟိုမှ ၎င်းကျေးရွာအုပ်စု၏ ဝဟိုအထိ ခရီးမိုင်မည်မျှ ကွာဝေးသနည်း? မိုင်-----/မတိပါ

(၂) ဤကျေးရွာမှ ၎င်းကျေးရွာအုပ်စု၏ ဝဟိုအထိ သွားလာရာတွင် ကြာမြင့်သည့်အချိန်။

ခြောက်သွေ့ရာသီတွင် ကြာချိန် ----- ၅၀ မိနစ် ----- ထော်လာဂျီ/မော်တော်ဆိုင်ကယ်/ခြေလျင်/လား/မော်တော်ဘုတ်/
အခြား -----

မိုးရာသီတွင် ကြာချိန် ----- ၅၅ မိနစ် ----- ထော်လာဂျီ/မော်တော်ဆိုင်ကယ်/ခြေလျင်/လား/မော်တော်ဘုတ်/
အခြား -----

(ဆ) ပတ်ဝန်းကျင်ဆိုင်ရာ သဘာဝဘေးအန္တရာယ်

ဤကျေးရွာတွင် ရေကြီးခြင်းကဲ့သို့ သဘာဝဘေးအန္တရာယ် ကျရောက်ဖူးခြင်း ရှိပါသလား။

မရှိပါ ရှိပါသည် ရှိလျှင် ဖော်ပြပါ-----

(ဇ) ကျေးရွာတွင် ဖွဲ့စည်းထားသော အဖွဲ့အစည်းများ

လူထုဝဟိုပြုစီမံကိန်းမတိုင်မီ ဤကျေးရွာတွင် ကျေးရွာဖွံ့ဖြိုးရေးအတွက် အစိုးရ(သို့) ရွာသားများကိုယ်တိုင်(သို့) စီမံကိန်းတစ်ခုခုမှ ဖွဲ့စည်းထားသည့် အဖွဲ့အစည်းများ ရှိပါသလား။

(၁) -----

(၂) -----

(ဈ) အထွေထွေအုပ်ချုပ်ရေး ဦးစီးဌာန (GAD) မှ မှတ်တမ်းတင်ထားခြင်း

ဤကျေးရွာသည် အထွေထွေအုပ်ချုပ်ရေး ဦးစီးဌာန (GAD) မှ မှတ်တမ်းတင်ထားမှု ရှိပါသလား။

မရှိပါ ရှိပါသည်

ကျေးရွာခေါင်းဆောင်

အမည် ဦးစောလှိုင်

လက်မှတ်  ဇူလိုင် ၆-၂၀၂၀

လူထုစည်းရုံးရေးမှူး

အမည် ဦးစောလှိုင်

လက်မှတ်  ဇူလိုင် ၆-၂၀၂၀

ပြင်ဆင်ရေးအဖွဲ့အစည်း(PC 2)

ပုံစံ - ၈-၂ - စီမံကိန်းစက်ဝန်းအချိန်ဇယား (PC 2)

လမ်းညွှန်ချက်၊ သက်ဆိုင်ရာလူထုစည်းရုံးရေးမှူး၊ လက်ထောက်နည်းပညာရေးမှူးမှ စီမံကိန်းစက်ဝန်းအဆင့်တစ်ခုစီပြီးစီးပေးရေးနှင့် ကျေးရွာအုပ်စုအတွက် ညွှန်ပုံစံကို ပြည့်သွင်းရမည်။			
စည်းရုံးရေးမှူး/လက်ထောက်နည်းပညာရေးမှူးဝန်ထမ်း အမည် - ခင်အေး၊ တဇွန်၊ ဒေါ်ခင်အေး			
စနစ်စွဲ	စက်ဝန်းအားအမှတ်ခြစ်ပါ <input type="checkbox"/> စက်ဝန်း(၁) <input type="checkbox"/> စက်ဝန်း(၂) <input checked="" type="checkbox"/> စက်ဝန်း(၃) <input type="checkbox"/> စက်ဝန်း(၄)		
ပြည်နယ်/တိုင်း	မြို့နယ်	ကျေးရွာအုပ်စု	ကျေးရွာ
ကရင်	ပျဉ်းမန့်	အောက်ကျေး	ပျဉ်းမန့်

စီမံကိန်းဆောင်ရွက်မှုအဆင့်များ	စနစ်စွဲ		အစည်းအဝေးတွင်တက်ရောက်သူအရေအတွက်						
	စီတင်သည့်စနစ်	ပြီးဆုံးသည့်စနစ်	အမျိုးသား	အမျိုးသမီး	အိမ်ထောင်စု	လူမျိုးစုတက်ရောက်သူ အရေအတွက် နှင့် လူမျိုးစုအမည်	အိမ်ထောင်စုပေါင်း	အိမ်ထောင်စု %	
၁။ ကျေးရွာစီမံကိန်း မိတ်ဆက်အစည်းအဝေး	၁၉.၆.၂၀၂၀	၁၉.၆.၂၀၂၀	၇၆	၂၉	၅၅	၅၅	အောက်ကျေး	၅၅	၁၀၀%
၂။ ကျေးရွာဖွံ့ဖြိုးရေး စီမံချက်ရေးဆွဲခြင်း အစည်းအဝေး	၁၉.၆.၂၀၂၀	၁၉.၆.၂၀၂၀	၇၆	၂၉	၅၅	၅၅	အောက်ကျေး	၅၅	၁၀၀%
၃။ ကျေးရွာအုပ်စု လုပ်ငန်းဆောင်ရွက်ချက်ချသည့်အစည်းအဝေး									
၄။ မြို့နယ်အဆင့်စီမံကိန်းရေးဆွဲရေးနှင့် အကောင်အထည်ဖော်ရေးကော်မတီ၏ စီမံကိန်း သုံးသပ်မှုအစည်းအဝေး			မလို	မလို	မလို	မလို			

၁၀။ကျေးရွာဖွံ့ဖြိုးရေးဦးစားပေးအစီအစဉ် (PC 3)

ပုံစံ - ၈ - ၃ ကျေးရွာဖွံ့ဖြိုးရေး ဦးစားပေးအစီအစဉ် (Form PC 3)

လယ်ယာနှင့်ရွာကမ်း အဆင့်(၃) ကျေးရွာဖွံ့ဖြိုးရေးအစဉ်အဆင့်အစား ဦးဆုံးသောအခါ ကျေးရွာစီမံကိန်း အထောက်အကူပြု ကော်မတီသည် လူထုစည်းရုံးရေးမှူး/ဝန်ထမ်း အမည် နေ့စွဲ ကြာရက်၊ နှစ်၊ ဝါး၊ နေ့၊ နာရီ၊ မိနစ်၊ စက္ကန့်အောင် ဖြည့်သွင်းရမည်။

လူထုစည်းရုံးရေးမှူး/ဝန်ထမ်း အမည် နေ့စွဲ ကြာရက်၊ နှစ်၊ ဝါး၊ နေ့၊ နာရီ၊ မိနစ်၊ စက္ကန့်အောင် ဖြည့်သွင်းရမည်။

နေ့စွဲ 12 - 7 - 2018 စက်ဝန်းအား အမှတ်ခြစ်ပါ (✓) မှာ စက်ဝန်း(၁)
 စက်ဝန်း(၂) စက်ဝန်း(၃) စက်ဝန်း(၄)

ပြည်နယ်/တိုင်း ကရင် ဦးနုလှိုင် ဦးနုလှိုင် ကျေးရွာအုပ်စု ကျေးရွာအုပ်စု ကျေးရွာအုပ်စု ကျေးရွာအုပ်စု

က။ အခက်အခဲအတားအဆီးများအားလုံးဖြေရှင်း - ယခုလက်ရှိအခြေအနေတွင် ဤကျေးရွာဖွံ့ဖြိုးတိုးတက်ရေးအတွက် အဓိက အခက်အခဲအတားအဆီးများသည် မည်သည်များဖြစ်ပါသနည်း။ (အမျိုးသား/သမီး အနည်းဆုံးအခက်အခဲ ၅ ခုစီဖော်ပြပါ)

အမျိုးသား အဖွဲ့မှ ထင်မြင်သောအခက်အခဲအတားအဆီးများ		အမျိုးသမီး အဖွဲ့မှထင်မြင်သောအခက်အခဲအတားအဆီးများ	
၁	မိုးကုသီတွင် လမ်းများပျက်စီး၍ သွားလာရခက်ခဲသည်။	၁	ရွာချင်းဆက်လမ်းမရှိသဖြင့် ကစားရုံ ပေါ်တွင် သွားလာရသောကြောင့် အဆင်မပြေခြင်း။
၂	မိုးကုသီတွင် ရေကြီးသဖြင့် သွားလာရခက်ခဲပြီး အလုပ်လုပ်ရခက်ခဲပါသည်။	၂	မိုးကုသီတွင် ရေခိုင်းကြောင့် သွားလာရခက်ခဲပါသည်။
၃	မိုးကုသီတွင် ရေများခိုင်းကြောင့် ရေရှားပါးသည်။	၃	ကျေးရွာအုပ်စုအတွင်း ရေများ မရှိသဖြင့် သွားလာရခက်ခဲပြီး ကျေးရွာအုပ်စုအတွင်း ရေများ မရှိသဖြင့် သွားလာရခက်ခဲပါသည်။
၄	ကျေးရွာအုပ်စုအတွင်း ရေများ မရှိသဖြင့် သွားလာရခက်ခဲပါသည်။	၄	ပျဉ်းမင်းတိုင် မို့ကျသဖြင့် သွားလာရခက်ခဲပါသည်။
၅	လယ်ယာလုပ်ငန်း တစ်ခါတစ်ရံလုပ်ကိုင်ရ အဆင်မပြေပါ။	၅	လမ်းမီးမရှိသဖြင့် သွားလာရခက်ခဲပါသည်။
၆	သစ်သားတံတား ပျက်စီးနေသဖြင့် သွားလာရခက်ခဲသည်။	၆	ကျေးရွာအုပ်စုအတွင်း ရေများ မရှိသဖြင့် သွားလာရခက်ခဲပါသည်။
၇	ကျေးရွာအုပ်စုအတွင်း ရေများ မရှိသဖြင့် သွားလာရခက်ခဲပါသည်။	၇	
၈		၈	
၉		၉	
၁၀		၁၀	

၁။ မျှော်မှန်းခြင်း - နောင်လာမည့် (၅) နှစ် အတွင်း ကျေးရွာပွဲ၊ ပြိုင်ပွဲ၊ မျှော်မှန်းလျာထားချက်များအား တင်ပြပါ။

အမျိုးသားအဖွဲ့မှ တင်ပြသောမျှော်မှန်းချက်များ	အမျိုးသမီးအဖွဲ့မှ တင်ပြသောမျှော်မှန်းချက်များ
၁။ ဤရွာ: ဆက်လက်: ကတ္တရာ: လမ်း: နှင့် သွား: လာ နှင့် ဂါခြင်း:။	၁။ ဤရွာ: ဆက်လက်: ဤလာ သဖြင့်: လမ်း: မင်း: ဆက် ညွှန်ရေး: ဇီး: ပွား: ရေး:၊ ရူးဖူးရေး:၊ ကျင်း: မာရေး: ပညာရေး: တို့သည် တိုက်တော်တောင်း ဖွင့်လာမည်။
၂။ လျှပ်စစ်ဇိုး: ၇၅၅၇၆ ။	၂။ သော့လ်သို: ရေဖူလူလာ သဖြင့်: တဖြား: ခိုး: မိတ္တူချို: မသွား: ၇၀၀ ကဆင်ဖြေလာမည်။
၃။ ရေတွင်း: များ: ခွာဂါခြင်း:။	၃။ ချောင်း: ကူး: တံတား: ဇွဲမြင်ဖိုး: လာသဖြင့်: ကျောင်း: သဝ:၊ သူ့မျှား:၊ ဤသူ/ဘား: များ: သွား: လာဘု ကဆင် ဖြေလာမည်။
၄။ ကလျာ ကိုင် နှင့်လမ်း: များ: ခွာ ဂါခြင်း:။ ဖြူရှာစင်စင် နေ့တိုး: လာမည် ။	၄။ မိုက်ပျိုး: ရေး: နှည်း: ပညာ ဂါခြင်းလာသဖြင့်: သီး: နှဲက တွက်နှင်း: တိုး: တက်လာမည်။
၅။ သင်ဘား: တံတား: မှ ကွန်ကရစ်တံတား: သို့: ရောင်း: လဲခြင်း:။	၅။ လမ်း: မီး: လမ်း: ရေး: ဂါခြင်းလာသဖြင့်: သွားလက် ကမြင် ကွန်ကရစ် ကဆင် ဖြေလာမည်။
၆။ ကိတ်သား: များ: ဂါခြင်း:။	၆။ အစည်း: အဝေး: နှင့်ကလျာလုပ် ကတွင် ကဆင်ဖြေ လာမည်။
၇။ အစည်း: ကဝေး: နှင့် အလျာလုပ်ကတွင် ကဆင်ဖြေလာမည် ။	

၈။ လူထုဝိမံကိန်း၏ လာမည့် (၄) နှစ်အတွက် အကျိုးဝင်သော ဦးစားပေး ဖွံ့ဖြိုးတိုးတက်မှု လုပ်ငန်း အစီအစဉ်များအားဖော်ပြပါ။

အဆင့်	ကျေးရွာအတွက် ဦးစားပေး ဖွံ့ဖြိုးတိုးတက်မှု လုပ်ငန်းစဉ်များ	အဆိုပြုသူ (အမျိုးသားများ/ အမျိုးသမီးများ/အမျိုးသား+ အမျိုးသမီး)	ခန့်မှန်းကုန်ကျစရိတ်	အကျိုးခံစားခွင့်ရှိသူ ခန့်မှန်းခြေ အရေအတွက်
၁	ကျောက် ဆောင်သစ်တည်ဆောက်ခြင်း (၃၀' x ၂၀')	အမျိုးသား + အမျိုးသမီး	၁၅၃ သိန်း	
၂	ကျေးလက်ဆေးပေးခန်း တည်ဆောက်ခြင်း ၈၃၀ x ၃၀	အမျိုးသား + အမျိုးသမီး	၁၈၀ သိန်း	
၃	ကျွန်းကုန်တိုက် တည်ဆောက်ခြင်း ၁၀၀၀ x ၅၀	အမျိုးသား + အမျိုးသမီး	၂၂၀၀ သိန်း	
၄	စာသင်ကျောင်း အိမ်ရာ ဆောက်လုပ်ခြင်း ၃၀ x ၂၀	အမျိုးသား + အမျိုးသမီး	၃၀ သိန်း	
၅	ကျေးရွာ ဖွံ့ဖြိုးရေး အဖွဲ့အစည်း တိုင်း ဖွဲ့စည်းခြင်း (၁.၃၆၀၀)	အမျိုးသား + အမျိုးသမီး	၉၅ သိန်း	
၆	ကျေးရွာ အစိစိဆွေးနွေး ဖော်ပြခြင်း	အမျိုးသား + အမျိုးသမီး	၁၅၀ သိန်း	
၇	ကျေးရွာ ဖွံ့ဖြိုးရေး အဖွဲ့အစည်း တိုင်း ဖွဲ့စည်းခြင်း	အမျိုးသား + အမျိုးသမီး	၆၀၀ သိန်း	
၈	ကျေးရွာ ဖွံ့ဖြိုးရေး အဖွဲ့အစည်း တိုင်း ဖွဲ့စည်းခြင်း	အမျိုးသား + အမျိုးသမီး	၉၂၂၀၀ သိန်း	

၁။ လူတစ်ပိဏ်း၏ လာမည့် (၄) နှစ်အတွက် အကျုံးမဝင်သော ဦးစားပေး ဖွံ့ဖြိုးတိုးတက်မှု လုပ်ငန်း အစီအစဉ်များအားဖော်ပြပါ။

အဆင့်	ကျေးရွာအတွက် ဦးစားပေး ဖွံ့ဖြိုးတိုးတက်မှု လုပ်ငန်းစဉ်များ	အဆိုပြုသူ (အမျိုးသားများ/အမျိုးသမီးများ/အမျိုးသား+အမျိုးသမီး)	အခန်းကဏ္ဍ
၁	အိမ်ထောင်စု ဝမ်းကြောင်း နှစ်ပညာကောင်စီ	အမျိုးသမီး	
၂			
၃			
၄			
၅			

ခေါင်းဆောင်၊ ကျေးရွာပိဏ်းအထောက်အကူပြုကော်မီတီမှ အတည်ပြုသည်။

အမည် ----- လက်မှတ် ----- နေ့စွဲ -----

ပုံစံ - ၈-၃ ကျေးရွာဖွံ့ဖြိုးရေး ဦးစားပေးအစီအစဉ် (Form PC 3)

လမ်းညွှန်ချက်၊ အဆင့်(၃)ကျေးရွာဖွံ့ဖြိုးမှုမှန်းချက်အစည်းအဝေးပြီးဆုံးသောအခါ ကျေးရွာစီမံကိန်း အထောက်အကူပြု ကော်မတီသည် လူထုစည်းရုံးရေးမှူးအကူအညီဖြင့် ဤပုံစံကိုပြည့်စုံအောင် ဖြည့်သွင်းရမည်။	
လူထုစည်းရုံးရေးမှူး/ဝန်ထမ်း အမည် - ဒေါ်နော်ဖြည်ဖြည်ဖြေ့	
နေ့စွဲ 15.6.2019	စက်ဝန်းအား အမှတ်ခြစ်ပါ (✓) <input type="checkbox"/> စက်ဝန်း(၁) <input checked="" type="checkbox"/> စက်ဝန်း(၂) <input type="checkbox"/> စက်ဝန်း(၃) <input type="checkbox"/> စက်ဝန်း(၄) <input type="checkbox"/>
ပြည်နယ်/ခရိုင် ကရင်	မြို့နယ် မြင်းဘွဲ့
ကျေးရွာအုပ်စု ဒေသကရေယု	ကျေးရွာ ဖျင်းကဆိုးကွင်း

က။ အခက်အခဲအတားအဆီးများအားဆွေးနွေးခြင်း - ယခုလက်ရှိအခြေအနေတွင်ဤကျေးရွာဖွံ့ဖြိုးတိုးတက်ရေးအတွက် အဓိကအခက်အခဲအတားအဆီးများသည် မည်သည်များဖြစ်ပါသနည်း။ (အမျိုးသား/သမီး အနည်းဆုံးအခက်အခဲ ၅ ခုစီဖော်ပြပါ)

အုပ်စုဖွဲ့ဆွေးနွေးမှုမှ တင်ပြသောအခက်အခဲအတားအဆီးများ	
၁။ လျှင်စေ့မီး မရှိသဖြင့် ရွာသူ/သား များ ညဘက် အဖြစ်တွက်ရာတွင် အဆင်မပြေခြင်း။	<input type="checkbox"/> ကျား <input type="checkbox"/> မိကျား + မ
၂။ ရွာသူများ ချောင်း ကူးသစ်သား တံတား သို့မဟုတ် ကောင်းကောင်းသော ဂေဟစနစ်မရှိခြင်း။	<input type="checkbox"/> ကျား <input type="checkbox"/> မိကျား + မ
၃။ မိုးရာသီတွင် ရေများ မကောင်း သဖြင့် သွားလာရခက်ခဲခြင်း။	<input type="checkbox"/> ကျား <input type="checkbox"/> မိကျား + မ
၄။ ရွာသူများ အင်အားမရှိခြင်း၊ ဖြောင့်သော ကုန်အမှတ်မရှိခြင်း။	<input type="checkbox"/> ကျား <input type="checkbox"/> မိကျား + မ
၅။ များမတ်များ တွင် ပို၍ သဖြင့် သီးနှံအတွက် အိုးနည်းမရှိခြင်း။	<input type="checkbox"/> ကျား <input type="checkbox"/> မိကျား + မ

ခ။ မျှော်မှန်းခြင်း- နောင်လာမည့် (၅) နှစ် အတွင်း ကျေးရွာဖွံ့ဖြိုးရေး မျှော်မှန်းလျာထားချက်များအား တင်ပြပါ။

အုပ်စုဖွဲ့ဆွေးနွေးမှုမှ တင်ပြသောအခက်အခဲအတားအဆီးများ	
၁။ လျှင်စေ့မီး ရှိလာသဖြင့် ညဘက် အဖြစ်တွက် ရာတွင် အဆင်ပြေလာမည်။	<input type="checkbox"/> ကျား <input type="checkbox"/> မိကျား + မ
၂။ သောက်သုံး ရေရရှိမှု မရှိလာမည်။	<input type="checkbox"/> ကျား <input type="checkbox"/> မိကျား + မ
၃။ မြို့များ ရေးနည်း ပညာရှိ လာသဖြင့် သီးနှံ အတွက် အိုး တိုးအကူလာမည်။	<input type="checkbox"/> ကျား <input type="checkbox"/> မိကျား + မ
၄။ လမ်းဖမ်း ဆက်သွယ် ရေး ကောင်း မြို့ လာသဖြင့် သွားလာရ အဆင်ပြေလာမည်။	<input type="checkbox"/> ကျား <input type="checkbox"/> မိကျား + မ
၅။ အစားအသုံး ပြုလုပ်ရန် နေရာများ ရာတွင် အဆင်ပြေလာမည်။	<input type="checkbox"/> ကျား <input type="checkbox"/> မိကျား + မ

အုတ်စုပြွဲ ဆွေးနွေးမှုများမှ တာဝန်ပေးသော အခက်အခဲအတာဝါ အစီအမံများ	
၆။ ဤခန့်မှန်းချက်များကို ဆောင်ရွက်ရာတွင် အခက်အခဲများ ဖြစ်ပေါ်လာနိုင်ခြင်းနှင့် အဆင်မပြေခြင်း။	အမျိုးသား + အမျိုးသမီး
၇။ ဤတွင် အခက်အခဲများ ဖြစ်ပေါ်လာခြင်းနှင့် အခက်အခဲများ ဖြစ်ပေါ်လာခြင်း။	အမျိုးသား + အမျိုးသမီး
၈။ အခက်အခဲများ ဖြစ်ပေါ်လာခြင်းနှင့် အခက်အခဲများ ဖြစ်ပေါ်လာခြင်း။	အမျိုးသား + အမျိုးသမီး

အုတ်စုပြွဲ ဆွေးနွေးမှုများမှ တာဝန်ပေးသော များပြားမှုများ	
၆။ အခက်အခဲများ ဖြစ်ပေါ်လာခြင်းနှင့် အခက်အခဲများ ဖြစ်ပေါ်လာခြင်း။	အမျိုးသား + အမျိုးသမီး
၇။ အခက်အခဲများ ဖြစ်ပေါ်လာခြင်းနှင့် အခက်အခဲများ ဖြစ်ပေါ်လာခြင်း။	အမျိုးသား + အမျိုးသမီး

၈။ လူထုပီပဲခိး၏ လာမည့် (၄) နှစ်အတွက် အကျုံးဝင်သော ဦးစားပေး ဖွံ့ဖြိုးတိုးတက်မှု လုပ်ငန်း အစီအစဉ်များအားဖော်ပြပါ။

ဦးစားပေး အဆင့် သတ်မှတ်ချက်	ကျေးရွာအတွက် ဦးစားပေး ဖွံ့ဖြိုးတိုးတက်မှု လုပ်ငန်းစဉ်များ	* အဆိုပြုသူ (အမျိုးသားများ/ အမျိုးသမီးများ/ အမျိုးသား+ အမျိုးသမီး)	အခန်းကဏ္ဍ	ခန့်မှန်း ကုန်ကျစရိတ်	အကျိုးခံစားခွင့်ရှိသူခန့်မှန်းခြေအရေအတွက်		
					ကျား	မ	ပေါင်း
၁	လျှပ်စစ်ဇီး လမ်း ရေး လျှပ် ဝါး	အမျိုး သား + အမျိုး သမီး			၁၇၃	၁၆၆	၃၃၉
၂	ဖွားချင်း ဆက်ကွပ်ကွပ် လမ်း ဆေးခြင်း လုပ်ငန်း	အမျိုး သား + အမျိုး သမီး			၁၇၃	၁၆၆	၃၃၉
၃	ချောင်း ကူးတံတား ပြုပြင် ခြင်း လုပ်ငန်း	အမျိုး သား + အမျိုး သမီး			၁၇၃	၁၆၆	၃၃၉
၄	အစဉ်း အဝေး အင်း မ ဆောင်ရွက် ဆောင်ရွက် ခြင်း	အမျိုး သား + အမျိုး သမီး			၁၇၃	၁၆၆	၃၃၉
၅	အိမ်စိုက် တူး ဖော်ခြင်း လုပ်ငန်း	အမျိုး သား + အမျိုး သမီး			၁၇၃	၁၆၆	၃၃၉

၉။ လူထုပီပဲခိး၏ လာမည့် (၄) နှစ်အတွက် အကျုံးမဝင်သော ဦးစားပေး ဖွံ့ဖြိုးတိုးတက်မှု လုပ်ငန်း အစီအစဉ်များအားဖော်ပြပါ။

အဆင့်	ကျေးရွာအတွက် ဦးစားပေး ဖွံ့ဖြိုး တိုးတက်မှု လုပ်ငန်းစဉ်များ	အဆိုပြုသူ (အမျိုးသားများ/ အမျိုးသမီးများ/ အမျိုးသား+ အမျိုးသမီး)	အခန်းကဏ္ဍ
၁	စက် ချုပ် သင်တန်း	အမျိုး သား + အမျိုး သမီး	ဒေသခံ ဖွေး ဝမ်း ဧည့်သည်
၂	စိုက်ပျိုးရေး နည်းပညာ သင်တန်း	အမျိုး သား + အမျိုး သမီး	ဒေသခံ ဖွေး ဝမ်း ဧည့်သည်
၃	စက်ပြင် သင်တန်း	အမျိုး သား + အမျိုး သမီး	ဒေသခံ ဖွေး ဝမ်း ဧည့်သည်
၄			
၅			

ခေါင်းဆောင်၊ ကျေးရွာပီပဲခိးအထောက်အကူပြုကော်မီတီမှအတည်ပြုသည်။

အမည် ဦးကျော်သူ လက်မှတ် ကျော် နေ့စွဲ ၁၅.၆.၂၀၁၉

စိုးစားပေး အဆင့် သတ်မှတ် ချက်	ကျေးဇူးအထွက်စိုးစား ထူးခြားစွာ တိုးတက်မှု ရလဒ်များ	အဆိုပြု (အမျိုးသားများ အမျိုးသမီးများ၊ အမျိုးသား + အမျိုးသမီး)	အဆိုကဏ္ဍ	ခန့်မှန်း ကုန်ကျ ခရီးစဉ်	အကျိုးစီးစား ခွင့်ပြုသူ ခန့်မှန်းခြေ အရေအတွက်		
					ကျား	မ	ပေါင်း
၆။	အိမ်ထောင်ရေးအဖွဲ့ ရလဒ်များ	အမျိုးသား + အမျိုးသမီး			၁၇၃	၁၆၆	၃၃၉

လူထုစီမံကိန်း၏ လာမည့် (၄)နှစ်အတွက် အကျုံးဝင်သော ဦးစားပေး ဖွံ့ဖြိုးတိုးတက်မှု လုပ်ငန်း အစီအစဉ်များအားဖော်ပြပါ။

ဦးစားပေး အဆင့် သတ်မှတ်ချက်	ကျေးရွာအတွက် ဦးစားပေး ဖွံ့ဖြိုးတိုးတက်မှု လုပ်ငန်းစဉ်များ	အဆိုပြုသူ(အမျိုးသားများ/အမျိုးသမီးများ/အမျိုးသား+အမျိုးသမီး)	အခန်းကဏ္ဍ	ခန့်မှန်း ကုန်ကျစရိတ်	အကျိုးခံစားခွင့်ရှိသူ ခန့်မှန်းခြေ အရေအတွက်		
					ကျား	မ	ပေါင်း
၁	ပျံ့ဝစ်ဖီ လင်းရေး။	က + မ	မီးလင်းရေး	15,000,000	၇၃	၁၈၆	၇၃၉
၂	အိမ်တွင်းတူးဖော်ခြင်း။	က + မ	ရေ နှင့် အနီ နှင်းဇေး	၇,၀၀၀,၀၀၀	"	"	"
၃	ရွာချင်း ဆက်သွယ်ရေး လမ်းခင်းခြင်း။	က + မ	လမ်းပန်း ဆက်သွယ်ရေး	၈၀,၀၀၀,၀၀၀	"	"	"
၄	ရွာတွင်း ကူးတံတား ဖြူဖင်ခြင်း။	က + မ	လမ်းဖုံးဆက် သွယ်ရေး	၅၅,၀၀၀,၀၀၀	"	"	"
၅	စက်ဆွဲ ချွံးချွံး မတည်စောက ခြင်း။	က + မ	ရွာခြားက ဆောက်အိမ်များ	၃၀,၀၀၀,၀၀၀	"	"	"
၆							

ဃ။ လူထုစီမံကိန်း၏ လာမည့် (၄) နှစ်အတွက် အကျုံးဝင်သော ဦးစားပေး ဖွံ့ဖြိုးတိုးတက်မှု လုပ်ငန်း အစီအစဉ်များအားဖော်ပြပါ။

အဆင့်	ကျေးရွာအတွက် ဦးစားပေး ဖွံ့ဖြိုးတိုးတက်မှု လုပ်ငန်းစဉ်များ	အဆိုပြုသူ (အမျိုးသားများ/အမျိုးသမီးများ/အမျိုးသား+အမျိုးသမီး)	အခန်းကဏ္ဍ
၁			
၂			
၃			
၄			
၅			

ခေါင်းဆောင်၊ ကျေးရွာစီမံကိန်းအထောက်အကူပြုကော်မီတီမှအတည်ပြုသည်။

အမည် ဦး ဂေန် လက်မှတ် ဂေန် နေ့စွဲ 20. 6. 2020

အစည်းအဝေးမှတ်တမ်း

ကျေးရွာအမည် - ဖျဉ်ကုန်းကျေး

အချိန်/နေ့ရက် - 15.6.2019

ကျေးရွာအုပ်စုအမည် - ဒေသကရေယူ

နေရာ - ကျေးရွာအုပ်စု၊ နေဒီအိမ်

အစည်းအဝေးပြုလုပ်ရခြင်းအကြောင်းအရာ - မ.၁.ဒို့.အ.က.ကြို.ဖိ.အ.စ.စ.အ.စ.ဝ.ဝ.၊.....

ဆွေးနွေးချက်နှင့် ဆုံးဖြတ်ချက်

ပထမဦးစွာ တက်ရောက်သူစာရင်းကို ကောက်ယူခဲ့ပါသည်။ ဆက်
 လက်ပြီး အစည်းအဝေး၏ ရည်ရွယ်ချက်ကို လူထုစည်းရေးများမှ ရွာသား
 များကို ပြောပြပါသည်။ ဦးနောက် ကျေးရွာအုပ်ချုပ်ရေးများမှ အဖွဲ့မှာ
 စကားပြောကြားခဲ့ပါသည်။ ပြောကြားခဲ့သည့်များမှာ ကျေးရွာဖွံ့ဖြိုးရေး
 အတွက် အစည်းအဝေးခေါ်ရာတွင် အားကူပါဝင်ဖူးပေါင်းကြာပြီးပြော
 ကြားခဲ့ပါသည်။ အစီစဉ် (၁) ဒုတိယ ခွဲစိတ်စီမံခန့်ခွဲရေးအဖွဲ့အစည်း
 ထမ်းကြံမှုနှင့် အတည်ပြုခဲ့ပါသည်။ အစီစဉ် (၂) လူမှုအဖွဲ့အစည်း
 ဖွဲ့စည်းမှုကို လူထုစည်းရုံးရေးများနှင့် ကော်မတီက နည်းပညာတို့မှ ဦး
 ဆောင်ပြီး ဆွေးနွေးဆိုင်ရာပြုလုပ်ခဲ့ပါသည်။ ဦးနောက် ဆုံးစစ်မှု
 အဆင့်တို့ကို ရွာသားမှ ပြုလုပ်တင်ပြခဲ့ပါသည်။

အစီအစဉ်(၄) ကျေးရွာ စီမံခန့်ခွဲမှု အဖွဲ့ ကို ဖြင့်လည်း အတည်ပြု ခဲ့ပါ
 သည်။ ငြိမ်းနောက် အခက်အခဲ ပြဿနာ၊ မျှော်မှန်းချက်၊ လယ်ဇယား ခွဲကို
 ကျား၊ မ ခွဲကာ ဆွေးနွေး ခဲ့ကြပါသည်။ ဆွေးနွေးချက်များကို အတည်ပြု
 ခဲ့ကြသည်။ စီမံခန့်ခွဲမှု အကျုံးဝင် ဖခင် လယ်ဇယားများ အား စိုက်ပျိုးမှု
 ဌာန၊ လမ်း တစ်ပြင်သည်။ ဒေသအကျယ် အလှောင် ကိုလည်း အသေး
 စိတ် ဌာန၊ လမ်းပြေး ပြပေး ခဲ့သည်။ ငြိမ်းနောက်ကျေးရွာစီမံခန့်ခွဲမှု အဖွဲ့ဝင်
 များ၏ ဆောင်ရွက်ရန်၊ ရှောင်ရန် အချက်များကို ပြောပြ ခဲ့သည်။ ကျေးရွာ
 စီမံခန့်ခွဲမှု အကျုံးဝင် တစ်စကား ပြောကြားပြီး မှတ်တမ်း ခေါင်းပု
 ဂျက်ကာ အစည်းအဝေးကို အောင်မြင်စွာ ပိတ်သိမ်း ခဲ့ပါသည်။

မှတ်တမ်းပြုစုသူ - အမည် - နေကြည်ဖြူ လက်မှတ် - Htay နေ့ရက် - 15.6.2019
 အတည်ပြုသူ - အမည် - ဦးထွန်း လက်မှတ် - [Signature] နေ့ရက် - 15.6.2019

၁၂။ ကဏ္ဍအလိုက် ဦးစားပေးဖွံ့ဖြိုးရေးလုပ်ငန်းစဉ်များ

ကဏ္ဍအလိုက် ဦးစားပေးလုပ်ငန်းအချုပ်အဓိက:

ကျေးရွာ - ပျဉ်းစာတို့ ကျင့်

ကျေးရွာအုပ်စု - အောက်ကျေးရွာ

ကဏ္ဍ	ဦးစားပေး အစဉ်	လုပ်ငန်းအမျိုးအစား	အဆိုပြုသူ		ခုနှစ်	ထောက်ပံ့မည့်အဖွဲ့အစည်း (သို့) ဌာန	မှတ်ချက်
			ကျေးမ	ကျေး+			
အထွေထွေအရေးအရာများ (အထူးအရေးကြီးပြီး ဦးစားရမည့် အစဉ်များ)	၁	ရေ၊ လင်းဇေး		✓	၂၀၂၁	၂၀၂၁	ဆက်လက် ဆောင်ရွက်မည်
	၂	အိမ်ခြံမြေ တူးဖော်		✓	၂၀၂၁	၂၀၂၁၊ ၂၀၂၂	
	၃	ပျဉ်းစာတို့ ကျင့်လှမ်း ခင်းခြင်း		✓	၂၀၂၂	၂၀၂၂	
	၄	ရောင်းချ ကျွဲတိုက် ၅ ဖွဲ့ခြင်း		✓	၂၀၂၃	၂၀၂၃	
အထွေထွေ အရေးအရာများ (အထူးအရေးကြီးပြီး ဦးစားရမည့် အစဉ်များ)	၅	ကျွဲတိုက် ခင်းခြင်း		✓	၂၀၂၄	၂၀၂၄	
အထွေထွေ အရေးအရာများ (အထူးအရေးကြီးပြီး ဦးစားရမည့် အစဉ်များ)							

