



ပြည်ထောင်စုမြန်မာနိုင်ငံတော်အစိုးရ  
 စိုက်ပျိုးရေး၊ မွေးမြူရေးနှင့် ဆည်မြောင်းဝန်ကြီးဌာ  
 ကျေးလက်ဒေသဖွံ့ဖြိုးတိုးတက်ရေးဦးစီးဌာန

**National Community Driven Development Project**  
 လူထုဖွံ့ဖြိုးရေးအဖွဲ့အစည်း၊ လှိုင်းဘွဲ့မြို့နယ်

**ကျေးရွာဖွံ့ဖြိုးရေးအစီအစဉ်**



အောက်ရေပူကျေးရွာအုပ်စု  
 ပျဉ်းကတိုးကုန်းကျေးရွာ

## မာတိကာ

### စဉ်     အကြောင်းအရာ စာမျက်နှာ

၁။	လှိုင်းဘွဲ့မြို့နယ်အခြေပြမြေပုံ .....	၁
၂။	ကျေးရွာမြေပုံ (တည်နေရာ) .....	၂
၃။	အုပ်စုတွင်ပါဝင်သော ကျေးရွာများစာရင်း .....	၃
၄။	ကျေးရွာအခြေခံအချက်အလက်များ (ကျေးရွာသမိုင်းကြောင်း) .....	၄
၅။	လူထုပူးပေါင်းပါဝင်သော လူမှုဆန်းစစ်ခြင်းနှင့် အကဲဖြတ်ခြင်း လုပ်ငန်းစဉ် (PSA/PRA) အကျဉ်းချုပ်ဇယား .....	၅
၆။	ကျေးရွာဖွံ့ဖြိုးရေးအစီအစဉ်အတွက်အသုံးပြုခဲ့သော PRA tools တစ်ခုချင်းစီအတွက်သုံးသတ်ချက်များ	
	၁။ ကျေးရွာလူမှုရေးနှင့်အရင်းအမြစ်ပြမြေပုံ (Social Map).....	၆-၇
	၂။ ရာသီခွင်ပြပြကွဲဒီဇိုင်း (Seasonal Cleander).....	၈-၉
	၃။ ဥစ္စာနေကြွယ်ဝမှုပြဇယား (Wealth Ranking).....	၁၀-၁၁
	၄။ ကျား၊မ ပင့်ကူအိမ်သုံးသပ်ခြင်း (Cob Web).....	၁၂-၁၃
	၅။ အရင်းအမြစ်အသုံးချမှုပုံစံပြဇယား (Asset Mapping).....	၁၄-၁၅
	၆။ အဖွဲ့အစည်းချိတ်ဆက်မှုပြဇယား (Veen Diagram).....	၁၆-၁၈
၇။	ကော်မတီဝင်များရွေးချယ်ခြင်းနှင့် ကျေးရွာဖွံ့ဖြိုးရေးအစီအစဉ် ဆောင်ရွက်မှုမှတ်တမ်း .....	၁၉
၈။	ကျေးရွာအချက်အလက်များ (PC 1) .....	၂၀-၂၃
၉။	စီမံကိန်းစက်ဝန်းအချိန်ဇယား (PC 2).....	၂၄
၁၀။	ကျေးရွာဖွံ့ဖြိုးရေးဦးစားပေးအစီအစဉ် (PC 3).....	၂၅-၂၈
၁၁။	အစည်းဝေးမှတ်တမ်းများ .....	၂၉-၃၀
၁၂။	ကဏ္ဍအလိုက်ဦးစားပေးဖွံ့ဖြိုးရေးလုပ်ငန်းစဉ်များ.....	၃၁

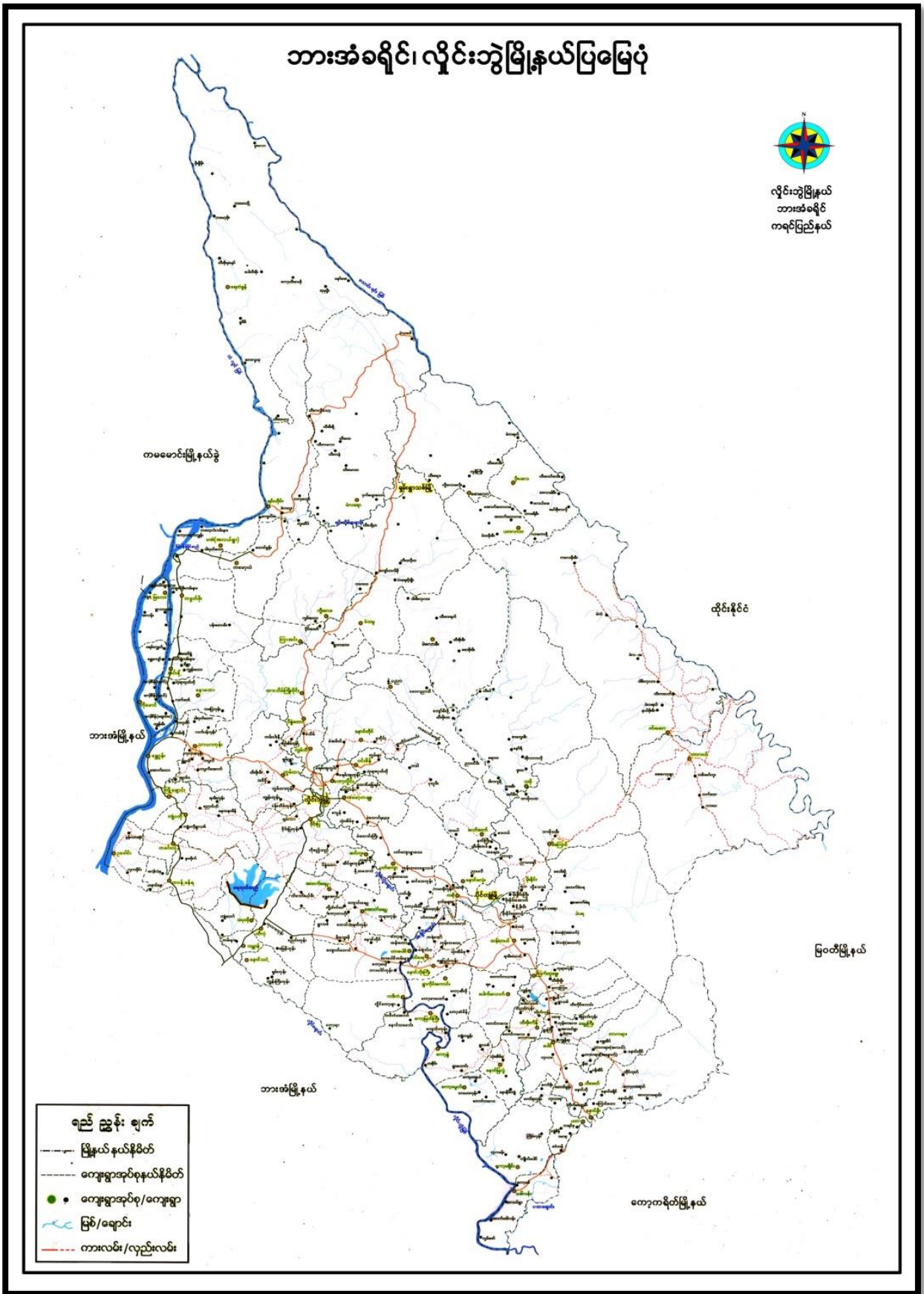

၂။ ကျေးရွာမြေပုံ (တည်နေရာ)

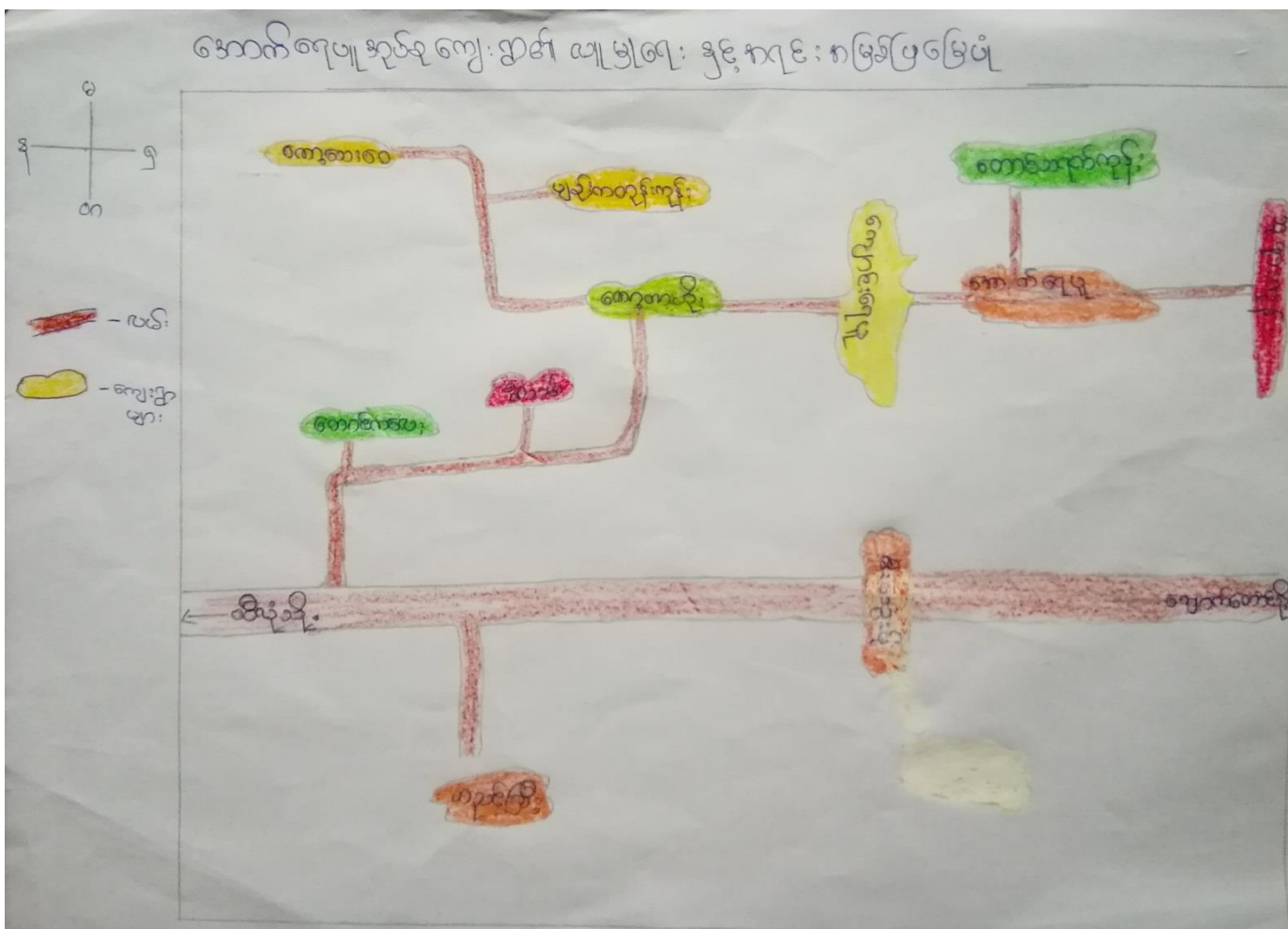

၃။ အုပ်စုတွင်ပါဝင်သောကျေးရွာများစာရင်း

၁။ အောက်ရေပူ

၂။ တောင်သရက်ကုန်း

၃။ ဘုရားကုန်း

၄။ ကျောင်းရေပူ

၅။ ကော့တာဟိုး

၆။ ကော့သေးဝေ

၇။ ရွာသစ်

၈။ ပျဉ်းကတိုးကုန်း

၉။ တောင်ကလေး

၁၀။ မီးသွေးဖို

၁၁။ တညင်ကြီး

၄။ ကျေးရွာအခြေခံအချက်အလက်များ (ကျေးရွာသမိုင်းကြောင်း)

ပျဉ်းကတိုးကုန်းကျေးရွာသမိုင်းအကျဉ်း

ပျဉ်းကတိုးကျေးရွာကို ကွန်ရဲသော နှစ်ပေါင်းများစွာခန့်ကစတင်  
ခဲသည့်ပညာ ခန့်မှန်း သိရှိရသည်။ ဒိတ်ရှေ (၁၈) ဒိတ်ခန့် နဲ့ စတင်ခဲသည့်။  
ရွာ၏ အသက်မွေးဝမ်းကြောင်းမှာ လယ်ယာလုပ်ငန်းကို အဓိ  
ကလုပ်ကိုင်ခဲ့သည်။ ပျဉ်းကတိုးကျေးရွာကို အပိုင်း နှစ်ပိုင်းခွဲဖြီးခေါ်  
ကြသည်။ ၎င်းမှာ ကုန်းကလေးအပိုင်းနှင့် ပျဉ်းကတိုးကုန်းအပိုင်းဟူ၍ခေါ်ကြ  
သည်။ အပိုင်းနှစ်ပိုင်းစလုံးသည် စကောကရင်ဂုဏ်များ ဖြစ်ကြပြီး အားလုံး  
ဗုဒ္ဓဘာသာယုံကြည် ကိုးကွယ်ကြသည်။ ဤအခါက ရွာတွင် စကောစက  
စစ်ဘေး ရှောင် ဖြေး နေရသောကြောင့် ရွာသူရွာသားများ အခက်အခဲအမျိုး  
မျိုး နှင့် ရင်ဆိုင်လှုံ့တွေ့နေရသည်။ ဤရွာ မတည်ဖြစ် မအေးချမ်းသည့်ကာလ  
ထဲတွင် ပညာရေး၊ ကျန်းမာရေး၊ စီးပွားရေး၊ လမ်းပန်းဆက်သွယ်ရေး အစစ  
အရာရာ တိုးတက်မှု နှောင့်နှေး ခဲ့သည်။ ပညာလက်ရှိ မမျှတနိုင်ကာလတွင်  
ပျဉ်းကတိုး ကုန်းကျေးရွာသည် အထိုက်အသစ် ဖွံ့ဖြိုး နေပြီးဖြစ်သည်။  
ကျန်းမာရေး၊ ပညာရေး၊ ဘာသာရေး ဆိုင်ရာများကို စကောတာပဗ္ဗိရွာမှာ  
တစ်ဆင့် ပညာရသည်။ ကိုပင်ပိုင်ဆေးပေးခန့်၊ ဓာသစ်ကျောင်း၊ ကျန်းမာရေး  
ကျောင်းမရှိသည်ကို ဆိုလိုပါသည်။ သို့သော်လည်း ရွာ၏ ဂိုဏ်းအုပ်ချုပ်  
အရ ကျန်းမာရေး၊ ပညာရေးနှင့် ဘာသာရေး ကဏ္ဍတို့တွင် အသင့်အတင့်  
ဖြည့်စွဲမှု၊ လုံလောက်မှု၊ အဆင်ပြေမှုရှိနေပြီးဖြစ်သည်။ အခြားကဏ္ဍ  
အနေဖြင့် ကမ်းပန်းဆက်သွယ်ရေးမှာ အထူးပင် အရေးပါလှသည်ဖြစ်သော်  
လည်း ကုန်းကလေးအပိုင်းနှင့် စကောတာပဗ္ဗိရွာသို့ ရွာဆက်လမ်းမရှိသဖြင့်  
ကစဉ်းဂိုးပေါ်တွင် သွားနေရသောကြောင့် မိုးရာသီရေကြီးချိန်တွင် ရေများ  
ဖုံးလွှမ်းပြီး သွားလာအဆင်မပြေချေ။ ကျေးရွာတွင်လမ်းပန်းဆက်သွယ်ရေး  
ပိုင်း ပိုမိုတိုးတက်ရန် ဂိုဏ်းအုပ်ချုပ်ပါသည်။

၅။ လူထုပူးပေါင်းပါဝင်သောလူမှုဆန်းစစ်ခြင်းနှင့် အကဲဖြတ်ခြင်းလုပ်ငန်းစဉ် အကျဉ်းချုပ်ဇယား

ကျေးရွာအုပ်စု - ဒေသကော်မတီ

မြို့နယ် - ရွှေဘို

ကျေးရွာအုပ်စု - ဗဟိုကော်မတီ

ရက်စွဲ - 15.6.2019

စဉ်	ကျေးရွာအုပ်စု	အကြောင်းအရာများ	အရက်စွဲ အသုံးပြုမှုအသွယ်		ပါဝင်သူ အရေအတွက်
			ကျား	မ	
၁။	၁၅-၆-၂၀၁၉	ကျေးရွာအုပ်စု အရင်းအမြစ် ဖြစ်ပုံနှင့် ဆန်းစစ်ချက်များ	3	12	15
၂။	၁၅-၆-၂၀၁၉	ဥစ္စာစုံလုံခြုံရေးနှင့် အသက်သာချက်ပေးခြင်းနှင့် ဆန်းစစ်ချက်များ	4	12	16
၃။	၁၅-၆-၂၀၁၉	ကျေးရွာအုပ်စု အရင်းအမြစ် ဖြစ်ပုံနှင့် ဆန်းစစ်ချက်များ၊ အသက်သာချက်ပေးခြင်းနှင့် ဆန်းစစ်ချက်များ	4	12	16
၄။	၁၅-၆-၂၀၁၉	ကျေးရွာအုပ်စု အရင်းအမြစ် ဖြစ်ပုံနှင့် ဆန်းစစ်ချက်များ	3	12	15
၅။	၁၅-၆-၂၀၁၉	ပဏာမအဖွဲ့အစည်း ဖွဲ့စည်းခြင်းနှင့် ဆန်းစစ်ချက်များ	3	12	15
၆။	၁၅-၆-၂၀၁၉	ဖမ်းပုံ (ကျေးရွာအုပ်စု၊ ပြည်အဖွဲ့၊ အစည်းအရုံး) ဖြစ်ပုံနှင့် ဆန်းစစ်ချက်များ	4	12	16

၆။ ကျေးရွာဖွံ့ဖြိုးရေးအစီအစဉ်အတွက်အသုံးပြုခဲ့သော PRA tools တစ်ခုချင်းစီအတွက် သုံးသတ်ချက်များ

၁။ ကျေးရွာလူမှုရေးနှင့်အရင်းအမြစ်ပြုမြေပုံ (Social Map)





ကျွန်းကျေး အရင်းအမြစ်ပြုပြင်ရေး

ကျေးရွာအုပ်စု အဖွဲ့အစည်း

ကျေးရွာအုပ်စု အဖွဲ့အစည်း - ကျေးရွာ အဖွဲ့အစည်း - ရက်စွဲ ၁၅.၆.၂၀၁၉

- ယခုရေးဆွဲထားသော ကျွန်းကျေးနှင့် အရင်းအမြစ်ပြုပြင်ရေးတွင် ကျေးရွာရှိ အခြေခံ အဆောက်အအုံ အနည်းငယ်သာရှိသည်။
- ကျေးရွာတွင် အဓိက အသက်မွေးဝမ်းကြောင်းလုပ်ငန်း အနေဖြင့် ကပ်ဟာ လုပ်ငန်းများ လုပ်ကိုင်ကြသည်။
- ကျေးရွာသူ/သားများ အားလုံး စကောကရင်များဖြစ်ကြပြီး အားလုံး ဗုဒ္ဓဘာသာများ ကိုးကွယ်ကြသည်။
- ရွာတွင် သိခြား နေထိုင်သော အုပ်စုများ မရှိပါ။
- အခြားဒေသသို့ သွားရောက်၍ အလုပ်လုပ်ကိုင်ကြသော ရွာပြင်လယ် လုပ်သားများလည်း ရှိသည်။
- ကွန်ရက်သော (၅) ခုနှင့် နှိုင်းယှဉ်ကြည့်လျှင် ကျေးရွာတွင် အပင်များ ဖြန့်တီးလျှက်ရှိပါသည်။
- ကျေးရွာတွင် ထပ်မံဖြည့်ဆည်းရန် လိုအပ်သော အခြေခံ အဆောက်အအုံများ မြှုပ်နှံရေး၊ တံတားတို့ဖြစ်၍ အသစ်ဆောက်လုပ်ရန် လိုအပ်သော အဆောက်အအုံများ လျှပ်စစ်ဓာတ်ရရှိရန် လိုအပ်ပါသည်။

ပူးပေါင်းပါဝင် ဆွေးနွေးသူ - ကျား ( ၃ ဦး ) ၊ မ ( ၁၂ ဦး )

## ၂။ ရာသီခွင်ပြပြကွဲဒီနီ (Seasonal Cleander)

ရာသီခွင်ပြပြကွဲဒီနီ

ကျေးဇူးတင်အောင် - အောက်ကျေးဇူး  
ကျေးဇူး - ပျဉ်းကတိုးကွဲဒီနီ

မြို့နယ် - ပျဉ်းကွဲ  
ရက်စွဲ - ၁၅.၆.၂၀၁၉

အကြောင်းအရာ	တနင်္ဂနွေ	တနင်္လာ	မင်္ဂလာ	ဗုဒ္ဓဟူး	သောကြာ	စနေ	အင်္ဂါ	ဗုဒ္ဓဟူး	သောကြာ	အင်္ဂါ	ဗုဒ္ဓဟူး	သောကြာ	အင်္ဂါ
ရာသီဥတု	☀	☀	☁	☁	☁	☁	☁	☁	☁	☁	☁	☁	☀
ခိုက်ပျိုးရေ	-	☁	☁	☁	☁	☁	☁	☁	☁	☁	☁	☁	-
ပွဲတော်	🏠	🏠	-	🏠	-	🏠	🏠	🏠	🏠	🏠	🏠	🏠	🏠
အားလပ်ချိန်													
ဝင်ငွေ	₹	₹	₹	₹	₹	₹	₹	₹	₹	₹	₹	₹	₹
ထွက်ငွေ	₹	₹	₹	₹	₹	₹	₹	₹	₹	₹	₹	₹	₹

ပါဝင်ဆွေးနွေးသည့်ရက် = ကျား - ၃ ဦး၊ ၂ - ၁၂ ဦး

ရာသီဥတု အခြေခံ

ကျေးဇူးဒါနနှင့် အနိစ္စဒါန

ကျေးဇူးတင်စွာ ဒေဝာဏ်ရေပူ - ကျေးဇူး-ယှဉ်းကမ်းတိုင်း ရက်စွဲ - ၁၅-၆-၂၀၁၉

- ဝေခူ ရေ၊ ဆွဲထားသော ရာသီဥတုမြေပြု ကွဲဒီဒီတွင် ရာသီဥတု၊ နှစ်ပျိုး၊ ပွဲတော်၊ ဒေဝ၊ လယ်ချိုင့်၊ ဝင်ငွေ နှင့် ထွက်ငွေတို့စသော အချက်များ ပါဝင်သည်။
- ကျေးဇူးတွင် ခေါင်းကိုသာ အဓိကနှစ်ပျိုးဖြစ်သည်။
- ကျေးဇူးတွင် သာသနာရေး၊ ပွဲတော် နှင့် ဂျိ၊ ရာပွဲတော် ရေးများ ပါသည်။
- ဝင်ငွေ ကနည်းဖြင့် ထွက်ငွေကများ သောကြောင့် ဓားဝတ်နေရေး အတွက် တဖြာဝင်ငွေရ တစ်ဒိုင် တစ်ပိုင် မွေးမြူရေး လယ်ငိုင်းများ နှင့် ကျား၊ လယ် ငိုင်းများ လယ်ကိုင်ဖြင့် ဖြေရှင်း ဖြစ်သည်။
- ဤသို့ သားများ အနေဖြင့် မှီ အခါတွင် အလယ်များ သောကြောင့်ပွင့် လင်း ရာသီ တွင် စိမ်းကိန်း အား အကောင် အထည်ဖော် ဆောင်ရွက် သင့်သည်။

ပူးပေါင်းပါဝင် ဆွေးနွေးသူ - က ( ၃၅ )၊ မ ( ၁၂ )

## ၃။ ဥစ္စာခန့်ကြယ်ဝမှုပြယေား (Wealth Ranking)

ဥစ္စာခန့် ကြွယ်ဝမှု

ကျေးရွာအုပ်စု - အောက်ရေမှု  
ကျေးရွာ - ပျဉ်းကလွဲကွင်း

မြို့နယ် - ပျဉ်းခွဲ  
ရက်စွဲ - ၁၅.၆.၂၀၁၉

အစားအသုံး	သက်တမ်းအရ	အိမ်ထောင်စုအရေအတွက်	ရာခိုင်နှုန်း
အစားအသုံးအစုံ	သက်တမ်းအရ: ၁။ ဂဟ်(၁၀)၊ ၂။ ဂဟ်(၁၀)၊ ၃။ ဂဟ်(၁၀)၊ ၄။ ဂဟ်(၁၀)	၃၀	၅၅%
အစားအသုံးအစုံ	သက်တမ်းအရ: ၁။ ဂဟ်(၁၀)၊ ၂။ ဂဟ်(၁၀)၊ ၃။ ဂဟ်(၁၀)၊ ၄။ ဂဟ်(၁၀)	၁၅	၂၇%
အစားအသုံးအစုံ	သက်တမ်းအရ: ၁။ ဂဟ်(၁၀)၊ ၂။ ဂဟ်(၁၀)	၁၀	၁၈%
စုစုပေါင်း:		၅၅	၁၀၀%

ပေါင်းစုစာရင်း: ၅၅ = ၅၅%၊ ၁၅ = ၂၇%၊ ၁၀ = ၁၈%

ဥစ္စာဓန ကြပ်ဝန်း

ကျေးဇူးပြုခြင်းနှင့် ဆန်းစစ်ခြင်း

ကျေးဇူးရှာအုပ်စု-အထက်ရေယူ- ကျေးဇူးရှာ-ပျဉ်းကတိုး-ကုန်း-ဂုဏ်စွဲ ၁၅-၆-၂၀၁၉

- ပျဉ်းကတိုး-ကုန်း ကျေးဇူးရှာတွင် အိမ်ထောင်စု (၅၅) ဂြိုဟ်ပါသည်။
- ဥစ္စာဓန ပြင်ဆင်မှု အဆင့်ကို အဆင့် (၁) အဆင့်ဖြေသောအုပ်စု၊ အဆင့် (၂) အဆင့် အတင်ဖြေ လည်သောအုပ်စု၊ အဆင့် (၃) မဖြေလည်သော အုပ်စုပဉ္စ အဆင့် (၃) ဆင့် ခွဲခြား သတ်မှတ်ထားပါသည်။
- ကျေးဇူးရှာတွင် အသင့်အတင့်ဖြေလည်သော အုပ်စုနှင့် မဖြေလည်သော အုပ်စုများ ဖြစ်နေခြင်းမှာ နေ့စား၊ ကျွေးမွေးရေးများ လုပ်ကိုင်နေခြင်း၊ အရင်းအနှီး မရှိခြင်း၊ အလုပ်အကိုင် အခွင့်အလမ်း နည်းပါးခြင်း၊ အခြေတင်ခြင်း တို့ကြောင့်ဖြစ်သည်။
- အစီအစဉ်ရေးဆွဲရာတွင် အလုပ်အကိုင်နှင့် မဖြေလည်သော သူတို့၏ အားလပ်ချိန်တွင် အစီအစဉ်ရေးဆွဲပြီး သူတို့တစ်ပြုသော ဂရုအပ်ချက်များကို အလေးထားစဉ်းစားပေးခြင်း။
- အခြေခံ အဆောက်အအုံ လုပ်ငန်းများတွင် ပါဝင် လုပ်ကိုင်စေခြင်းဖြင့် အလုပ်အကိုင်ဖြေလည်သော အုပ်စု နှင့် မဖြေလည်သော အုပ်စုတို့ ဝင်ငွေတို့ ကာနိုင်းသည်။

မူးပေါင်းပါဝင်ကျေးဇူးသို့- ကျား (၄၅) ၊ မ (၁၂) ဖြစ်

# ၄။ ကျား၊မ ပင့်ကူအိမ်သုံးသပ်ခြင်း(Cob Web)

ပင့်ကူအိမ်ဖြူစာကား

ကျေးဉာဏ်ပုခွေ - ဒေသကရေပျံ  
 ကျေးဉာဏ် - ဖျဉ်းကတိုး ကျဉ်း

မြို့နယ် - ကျဉ်းဘွဲ့  
 ကျဉ်း - ၁၅.၆.၂၀၁၉  
 ဒေသနယ် = ဒေသနီ  
 ဒေသနယ် = ဒေသနီ

ပါဝင်အေး: ၁၅.၆.၂၀၁၉ = ကျား - ၁၅.၆.၂၀၁၉

ဆွေးနွေးခြင်းနှင့် ဆန်းစစ်ခြင်း

ကျေးဇူးတင်စွာ အထက်ရေး - ကျေးဇူး ယှဉ်းကတိုးကတိုး ရက်စွဲ ၁၅-၆-၂၀၁၉

- အမျိုးသား၊ အမျိုးသမီးများ၏ အခန်းကဏ္ဍနှင့် အခြေအနေအား ယဉ်ကျေးမှု အဖွဲ့အစည်းတွင် ဆုံးဖြတ်ချက်ချနိုင်မှုသည် အမှတ်များ အတူတူပင် တွေ့ရသည်။
- အမျိုးသမီးများသည် ယုံကြည်မှု၊ စိုးဆောင်နိုင်မှု၊ အလုပ်အကိုင် အခွင့်အလမ်း ဝင်ရောက်မှုတို့တွင် အားနည်းခြင်း ကျန်ခဲ့သော ရှေး၊ အိမ်ထောင်ရေးနှင့် မိသားစု အပေါ် ဂရုစိုက်နိုင်မှုများ နေကြောင်း တွေ့ရသည်။
- အဓိကကျသော ယုံကြည်မှု၊ စိုးဆောင်နိုင်မှု၊ အလုပ် အကိုင် အခွင့်အလမ်း ဝင်ရောက်မှု နည်းပါးခြင်းမှာ မိမိကိုယ်ကို ယုံကြည်မှု အားနည်းခြင်း၊ အတွေ့အကြုံ နည်းပါးခြင်း၊ အလုပ်အကိုင် အခန်းကဏ္ဍ ရရှိခြင်း ကြောင့် မပြောရမ အခြေအနေ ပါဝင် ဆုံးဖြတ်မှုမရှိဘဲ ဖြစ်နေသည်။
- ကျေးဇူးတင်စွာ စီမံကိန်း ယူဆခြင်း အကောင်အထည် ဖော်ဆောင်ခြင်းကရာ တွင် အမျိုးသမီးများ၏ အကြံဉာဏ်များအား အလေးထားစဉ်းစားပေး ဖြီးလက်တွေ့ ဝေါ်ခြင်းဖြင့် ဆောင်ရွက်သင့်သည်။

မူပိုင်ပိုင်ပါဝင် ဆွေးနွေးသူ - ကျား (၃ဦး)၊ မ( ၁၂ဦး )

၅။ အရင်းအမြစ်အသုံးချမှုပုံစံပြဇယား:(Asset Mapping)

အရင်းအမြစ်အသုံးပြုမှု			အရင်းအမြစ် ထိန်းချုပ်မှု		
ကျေးရွာအုပ်စု - အောက်ကျေး ကျေးရွာ - ဗဟို ကတိုးလှိုင်			ကျေးရွာအုပ်စု - အောက်ကျေး ကျေးရွာ - ဗဟို ကတိုးလှိုင်		
မြို့နယ် - ဗဟို	မြို့နယ် - ဗဟို	မြို့နယ် - ဗဟို	မြို့နယ် - ဗဟို	မြို့နယ် - ဗဟို	မြို့နယ် - ဗဟို
(က)	(ခ)	(က) + (ခ)	(က)	(ခ)	(က) + (ခ)
ထွက်	အပ်ချက်	ရေတွင်း လယ်ကွင်း နတ်စင် တံတား လမ်း ဧရာ	ထွက်	အပ်ချက်	လမ်း တံတား ရေတွင်း လယ်ကွင်း နတ်စင် ဧရာ
ပါဝင်ဆွေးနွေးသူ: ရေ = ကျား - ၄ ဦး ၁၆ - ၁၂ ဦး			ပါဝင်ဆွေးနွေးသူ: ရေ = ကျား - ၄ ဦး ၁၆ - ၁၂ ဦး		



အရှင်: အရှင် ဘုရားရှင် ဘုရားရှင်

အရှင်: အရှင် ဘုရားရှင်

ကျေးဇူးတင်အောင်ရေးပျ - ကျေးဇူး ယင်းက တိုးတိုး ရက်စွဲ 15.6.2019

- အပ်ချုပ်စက်သည် အမျိုးသမီးများသာ သုံးစွဲပြီး ထိန်းချုပ်ကြသည်-
- လက်တွန်းစက်သည် အမျိုးသားများ သုံးစွဲပြီး ထိန်းချုပ်ကြသည်။
- လမ်း၊ တံတား၊ လုပ်ကွင်း၊ ရေကွင်း၊ နှစ်စဉ် တို့သည် အမျိုးသားနှင့် အမျိုးသမီးများ အတူတူပင် သုံးစွဲကြသည်။
- လမ်း၊ တံတား၊ လုပ်ကွင်း၊ ရေကွင်း၊ နှစ်စဉ် တို့သည် အမျိုးသားနှင့် အမျိုးသမီးများ အတူတူပင် ထိန်းချုပ်ကြသည်။
- အမျိုးသမီးများသည် အမျိုးသားများကဲ့သို့ ထိန်းချုပ်ခံရပြီး ဤသောကည်း ဖိစီးလိုက်လျှင် ယုံကြည်မှု အားနည်းခြင်း၊ အတွေ့အကြုံနည်းပါးခြင်း၊ ရောဂါ အမျိုးသားများနှင့် နှိပ်စားပေးပါက အခွင့်အရေးနည်းပါးခြင်း စသော ရှိသည်။
- အမျိုးသားများ အနေဖြင့် အမျိုးသမီးများအား လက်တွဲ ခေါ်ယူခြင်း၊ ဗဟုသုတများ မျှဝေပေးခြင်းဖြင့် အမျိုးသား၊ အမျိုးသမီးများ တိုးတိုး အခွင့်အရေး ရရှိပါသည်။

ပူးပေါင်းပါဝင်အောင်ရေးပျ - ကျေး ( ၄၅ ) ၊ ၈ ( ၁၅ )

၆။ အဖွဲ့အစည်းချိတ်ဆက်မှုပြဇယား (Veen Diagram)

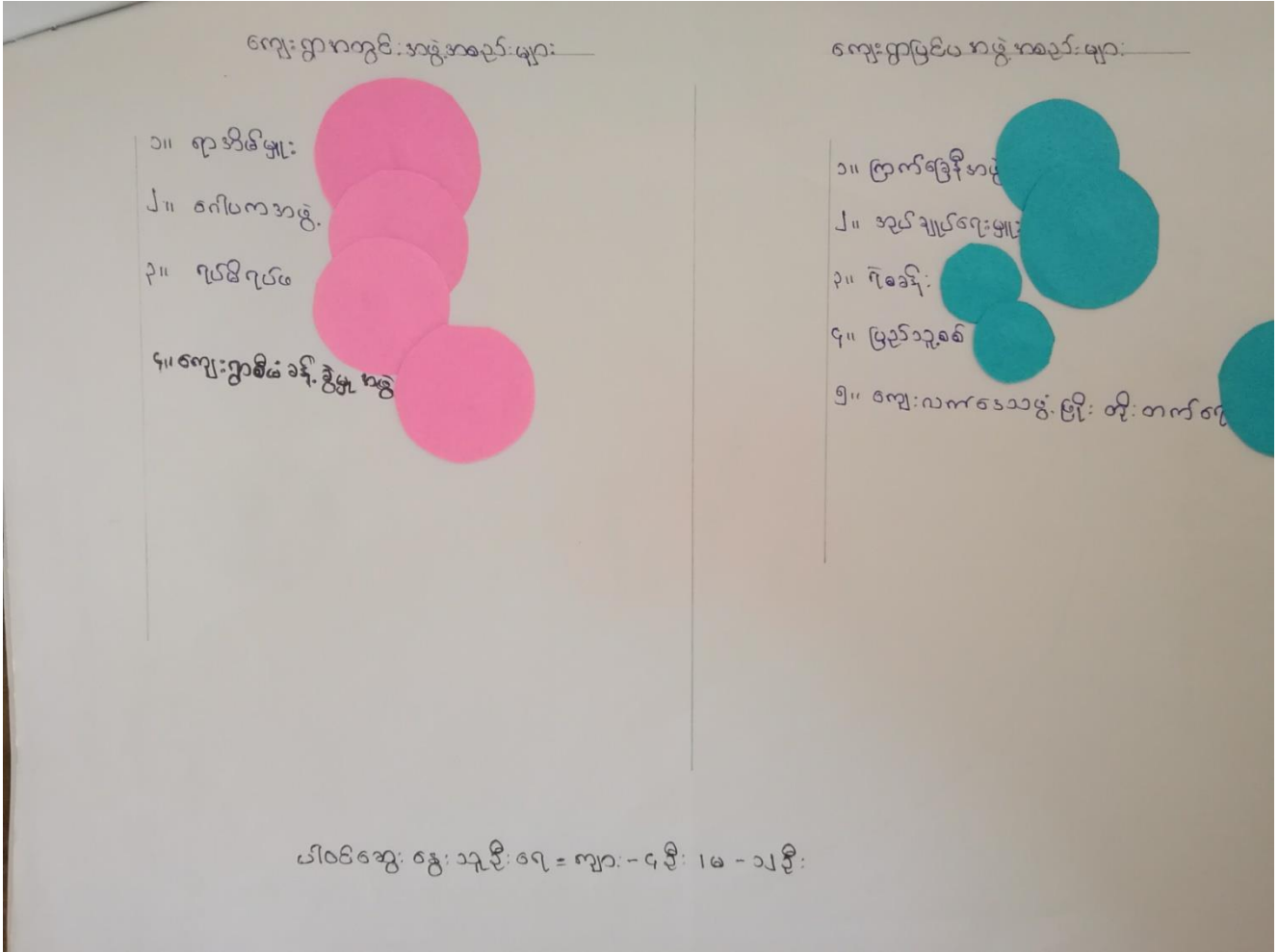

ကျေးဇူးအကူအညီအစဉ်းချုပ်ဆက်မူ

ကျေးဇူးအကူအညီ - အောက်ရေပူ

ကျေးဇူး - ဖမ်းကစားကုန်

မြို့နယ် - ပြင်ဦးလွင်

ရက်စွဲ - 15.6.2019

ကျေးဇူး  
ဒေသန္တရ  
ဦးစီးဌာန

အုပ်ချုပ်ရေး  
ဦးစီးဌာန

ရဲစခန်း

မြို့နယ်  
စီမံ

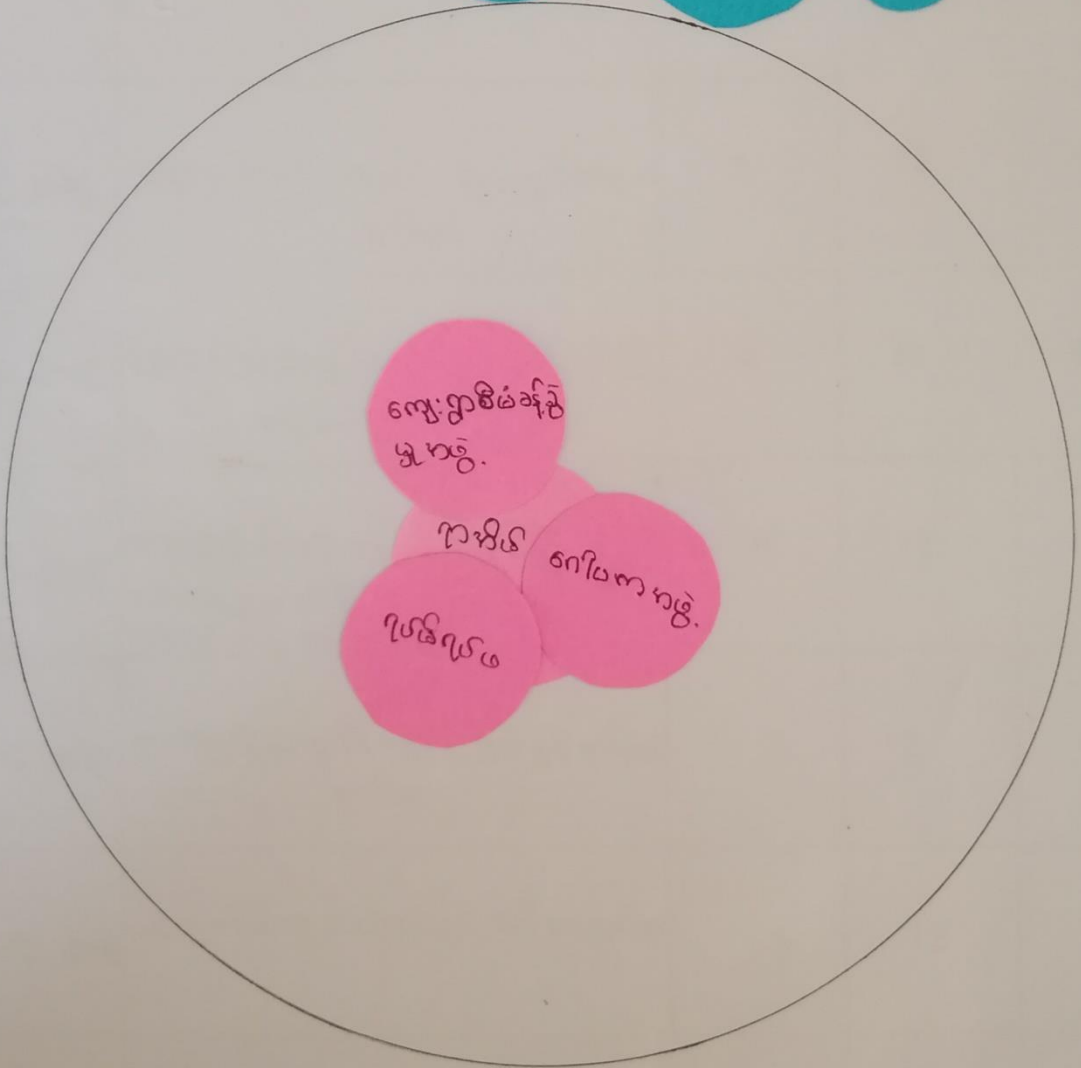

ပါဝင်ဆွေးနွေးရာ = ကျား = ၄၅၀ - ၁၅၀

မင်းပိုင်

ကျေးဇူးတင်ခြင်းနှင့် ဆန်းစစ်ခြင်း

ကျေးဇူးတင်မှုဆောင်ရွက်မှု - ကျေးဇူးတင်မှုများကို ကျန်းမာရေး - ရက်စွဲ ၁၅-၆-၂၀၁၉

- ကျေးဇူးတင်မှု ရာအိမ်များ၊ ကျေးဇူးတင်မှု အဖွဲ့အစည်းများနှင့် ဖွံ့ဖြိုးတိုးတက်ရေးတွင် အဓိက ဦးဆောင်သည်။ ကျေးဇူးတင်မှုစီမံခန့်ခွဲမှုအဖွဲ့သည် ဖွံ့ဖြိုးရေးကဏ္ဍတွင် ပါဝင်ဆောင်ရွက်သည်။
- ရည်ရွယ်ချက်အဖွဲ့နှင့် ကော်ပီက အဖွဲ့များသည် ရှာဖွေ၊ ဘာရေး၊ နာရေးနှင့် ဘဝဘာရေးတို့တွင် အဓိကပါဝင်သည်။
- အင်အားစုများသည် ရဲစခန်း၊ ဖြည့်သွင်းစင်၊ ကျေးလက်ဦးစီးဌာနနှင့် ဇာနည်မြေအဖွဲ့များတို့ ဆက်သွယ် ဆောင်ရွက်ပြီး ရာအိမ်များနှင့် ချိတ်ဆက်ပေးသည်။
- ရာအိမ်များသည် ကျေးဇူးတင်မှုအဖွဲ့အစည်းများသည် ဘဝက ဖွံ့ဖြိုးတိုးတက်မှုအဖွဲ့အစည်းများနှင့်လည်း ချိတ်ဆက် ဆောင်ရွက်သည်။

မင်းပိုင်၏ဝင်ဆွေးနွေးသူ - ကျား (၄ဦး)၊ မလေး (၁ဦး)

၇။ ကော်မတီဝင်များရွေးချယ်ခြင်းနှင့် ကျေးရွာဖွံ့ဖြိုးရေးအစီအစဉ် ဆောင်ရွက်မှုမှတ်တမ်း



၈။ကျေးရွာအချက်အလက်များ(PC 1)

ပုံစံ - ၈ - ၁ ကျေးရွာအခြေခံအချက်အလက်များ (Form PC 1)

ကျေးရွာအခြေခံအချက်အလက်များကို ပထမဆုံး ဝိတ်ဆက်ခရီးသွားရောက်သောအခါ လူထုစည်းရုံးရေးမှူးသည် ကျေးရွာခေါင်းဆောင်များအား ကျေးရွာအချက်အလက်များကို ပေတ္တာရပ်ခံ၍ တောင်းခံရသည်။ ဤအချက်အလက်များကို ဝိတ်ဆက်ဆောင်ရွက်ပေးပြီးနောက် ဝိတ်ဆက်ဆောင်ရွက်ရမည့် အချက်အလက်များကို ဝိတ်ဆက်ဆောင်ရွက်ပေးရမည်။ ဝိတ်ဆက်ဆောင်ရွက်ရမည့် အချက်အလက်များကို ဝိတ်ဆက်ဆောင်ရွက်ပေးရမည်။ ဝိတ်ဆက်ဆောင်ရွက်ရမည့် အချက်အလက်များကို ဝိတ်ဆက်ဆောင်ရွက်ပေးရမည်။

ကျေးရွာခေါင်းဆောင် အမည် ဦးစောလျ်လျ်	ကျေးရွာခေါင်းဆောင်၏ ဖုန်းနံပါတ် ၀၉ ၄၂ ၅၀၃၃၉၂၆	လူထုစည်းရုံးရေးမှူး၏အမည် နော်ကြည်ကြည် ငွေ
ကျေးရွာကိုင်းဒေသကြီး ကရင်	မြို့နယ် ဖျင်းဘွဲ့	ကျေးရွာအုပ်စု အောက်ရေဖျာ
		ကျေးရွာ ပျင်းကတိုး ကုန်း

လူမျိုးစု	အိမ်ထောင်စုအရေအတွက်	ကိုးကွယ်သည့်ဘာသာ	အိမ်ထောင်စုအရေအတွက်
ကျေးရွာ (၁) စောကလရင်	၅၅	ဘာသာ(၁) မြို့	၅၅
ကျေးရွာ (၂) -----		ဘာသာ(၂) -----	
ကျေးရွာ (၃) -----		ဘာသာ(၃) -----	
ကျေးရွာ -----		ဘာသာရော -----	
	အရေအတွက်		
ကျေးရွာစုများ	၁		
ကျေးရွာစုများ (စုစုပေါင်း)	၂၀		
ကျေးရွာစုများ			

	အမျိုးသား(အရေအတွက်)	အမျိုးသမီး(အရေအတွက်)	စုစုပေါင်းအရေအတွက်
လူဦးရေ			
လူမျိုးစု (၁)-ခေလာကရင်	၁၇၃	၁၆၆	၃၃၉
လူမျိုးစု (၂)-----			
လူမျိုးစု (၃)-----			
အခြား			
ပိုင်ဆောင်ဦးစီး	၄၄	၁၁	၅၅

(၁) အခြေခံအဆောက်အအုံ အသုံးအဆောင်များ

အဆောက်အအုံအမျိုးအစား	အမှတ် ခြံမပါ	ကျန်းမာရေး	အမှတ် ခြံမပါ	ဘာသာရေးအဆောက် အအုံများ	အမှတ် ခြံမပါ
အထက်တန်းကျောင်း	<input type="checkbox"/>	ဆေးရုံ	<input type="checkbox"/>	စေတီ	<input type="checkbox"/>
အလယ်တန်းကျောင်း	<input type="checkbox"/>	ကျန်းမာရေးဌာန	<input type="checkbox"/>	ဘုန်းကြီးကျောင်း	<input type="checkbox"/>
မူလတန်းကျောင်း	<input type="checkbox"/>	ကျန်းမာရေးဌာနခွဲ	<input type="checkbox"/>	ဟိန္ဒူဘုရားကျောင်း	<input type="checkbox"/>
ပျံကြဲကျောင်း	<input type="checkbox"/>	ဆေးပေးခန်း	<input type="checkbox"/>	ခရစ်ယာန်ကျောင်း	<input type="checkbox"/>
အခြား	<input type="checkbox"/>	အခြား	<input type="checkbox"/>	ဗလီ	<input type="checkbox"/>
				အခြား	<input type="checkbox"/>
မှတ်ချက်		မှတ်ချက်		မှတ်ချက်	

(ဂ) ကျွမ်းကျင်သူများမှတ်တမ်း (ကျေးရွာတွင်နေထိုင်သော သို့မဟုတ် တခြားရွာမှလာရောက်သောကျွမ်းကျင်သူများ)

	(၁) စာသင်ကျောင်း		(၂) ကျန်းမာရေး			(၃) လက်မှုပညာရှင်		
	ရွာတွင်နေထိုင်သူ	အခြားရွာမှလာသူ		ရွာတွင်နေထိုင်သူ	အခြားရွာမှလာသူ		ရွာတွင်နေထိုင်သူ	အခြားမှလာသူ
ပညာရေးပြဿနာ/ပ	<input type="checkbox"/>	<input type="checkbox"/>	ဆရာစနစ်	<input type="checkbox"/>	<input type="checkbox"/>	လက်သမား	<input type="checkbox"/>	<input type="checkbox"/>
လက်ဝန်ပြဿနာ/ပ	<input type="checkbox"/>	<input type="checkbox"/>	လက်ထောက်ကျန်းမာရေးမှူး	<input type="checkbox"/>	<input type="checkbox"/>	ပန်းရုံ	<input checked="" type="checkbox"/>	<input type="checkbox"/>
ပညာရေးပြဿနာ/ပ	<input type="checkbox"/>	<input type="checkbox"/>	အမျိုးသမီးကျန်းမာရေးဆရာ	<input type="checkbox"/>	<input type="checkbox"/>	လျှပ်စစ်ကျွမ်းကျင်ပီးသမား	<input type="checkbox"/>	<input type="checkbox"/>
ကျေးရွာ/ပ	<input type="checkbox"/>	<input type="checkbox"/>	သားဖွားဆရာမ	<input type="checkbox"/>	<input type="checkbox"/>	ရေတိုက်သွယ်သူ	<input type="checkbox"/>	<input type="checkbox"/>
ကျေးရွာ/ပ	<input type="checkbox"/>	<input type="checkbox"/>	ပြည်သူ့ကျန်းမာရေးလုပ်သား	<input type="checkbox"/>	<input type="checkbox"/>	စက်ပြင်ဆရာ	<input type="checkbox"/>	<input type="checkbox"/>
ကျေးရွာ/ပ			မှတ်ချက်			မှတ်ချက်		

(ဃ) ပကျေးရွာသို့ ရောက်ရှိနိုင်သည့်လမ်းအခြေအနေ / ကျေးရွာတစ်ရွာသည် ၎င်း၏ကျေးရွာအုပ်စုနှင့် ဆက်သွယ်ထားသောလမ်းအခြေအနေ (အောက်ပါတို့ကိုပိုင်းပါ)

- ကျောက်ကြမ်းလမ်း      ကတ္တရာလမ်း      ကွန်ကရစ်လမ်း      မော်တော်ဆိုင်ကယ်လမ်း
- ကျောက်ခင်းလမ်း      မြေသားလမ်း      လူသွားလမ်း      အခြား \_\_\_\_\_

(င) ကျေးရွာဖွံ့ဖြိုးမှုစီမံချက်

ပိုင်းပါ

(၁) လူတုထုတို့ဖြစ်ပေါ်ရန်မတော်မီ ဤကျေးရွာတွင်ကျေးရွာဖွံ့ဖြိုးမှုစီမံချက်ရှိခဲ့ပါသလား?      ရှိပါသည်/မရှိပါ/မသိပါ

(၂) ရှိခဲ့ပါလျှင် ဤစီမံချက်ကို မည်သည့် ခုနှစ်တွင်ပြင်ဆင်ခဲ့ပါသနည်း?      နှစ်-----/မသိပါ

(၃) ဤစီမံချက်ကို မြို့နယ်မှအတည်ပြုခဲ့ပါသလား?      ပြုခဲ့ပါသည်/မပြုခဲ့ပါ /မသိပါ



(၈) ဇနီးအကွာအဝေး

(၁) ဤကျေးရွာ၏ပဟိုမှ၎င်းကျေးရွာအုပ်စု၏ပဟိုအထိခရီးမိုင်မည်မျှကွာဝေးသနည်း? မိုင်--၁---/မသိပါ

(၂) ဤကျေးရွာမှ ၎င်းကျေးရွာအုပ်စုပဟိုအထိသွားလာရာတွင်ကြာမြင့်သည့်အချိန်။

ခြောက်လွှာ၊ ရာသီတွင်ကြာချိန်--၁၀၀မိနစ်---ထော်လာဂျီ/မော်တော်ဆိုင်ကယ်/ခြေလျင်/လား/မော်တော်ဘုတ်/

အခြား: -----

မိုးရာသီတွင်ကြာချိန်--၁၅၀မိနစ်---ထော်လာဂျီ/မော်တော်ဆိုင်ကယ်/ခြေလျင်/လား/မော်တော်ဘုတ်/

အခြား: -----

(ဆ) ပတ်ဝန်းကျင်ဆိုင်ရာသဘာဝဘေးအန္တရာယ်

ဤကျေးရွာတွင်ကြေးခြင်းကဲ့သို့ သဘာဝဘေးအန္တရာယ်ကျရောက်ဖူးခြင်း ရှိပါသလား။

မရှိပါ  ရှိပါသည် ရှိလျှင်ဖော်ပြပါ-----

(ဇ) ကျေးရွာတွင် ဖွဲ့စည်းထားသော အဖွဲ့အစည်းများ

လူထုပဟိုပြုစီမံကိန်းမတိုင်မီ ဤကျေးရွာတွင် ကျေးရွာဖွံ့ဖြိုးရေးအတွက် အစိုးရ(သို့)ရွာသားများကိုယ်တိုင်(သို့) စီမံကိန်းတင်စေမှု ဖွဲ့စည်းထားသည့် အဖွဲ့အစည်းများရှိပါသလား။

(၁) -----

(၂) -----

(ဈ) အထွေထွေအုပ်ချုပ်ရေး ဦးစီးဌာန (GAD) မှ မှတ်တမ်းတင်ထားခြင်း

ဤကျေးရွာသည် အထွေထွေအုပ်ချုပ်ရေး ဦးစီးဌာန (GAD) မှ မှတ်တမ်းတင်ထားမှု ရှိပါသလား။

မရှိပါ  ရှိပါသည်

ကျေးရွာခေါင်းဆောင်

အမည် ဦးလှလှ

လက်မှတ် ၂ ဇန.စွဲ 15.6.2019

လူထုစည်းရုံးရေးမှူး

အမည် နော်ကြည်ကြည်ဌေး

လက်မှတ် Htay ဇန.စွဲ 15.6.2019

## ၉။စီမံကိန်းစက်ဝန်းအချိန်ဇယား(PC 2)

ပုံစံ - ၈ - ၂ - စီမံကိန်းစက်ဝန်းအချိန်ဇယား (PC 2)

လမ်းညွှန်ချက်၊ သက်ဆိုင်ရာလူထုစည်းရုံးရေးမှူး/လက်ထောက်နည်းပညာမှူးများမှ စီမံကိန်းစက်ဝန်းအဖွဲ့ဆင့်တစ်ခုစီပြီးစီးတိုင်း ကျေးရွာနှင့် ကျေးရွာအုပ်စုအတွက် ဤပုံစံကို ဖြည့်သွင်းရမည်။

စည်းရုံးရေးမှူး/ဝန်ထမ်း အမည် နေကြည်ကြည် ငွေ့

စက်ဝန်းအားအမှတ်ခြိတ်ပါ  စက်ဝန်း(၁)  စက်ဝန်း(၂)  စက်ဝန်း(၃)  စက်ဝန်း (၄)

ပြည်နယ်/တိုင်း ကရင် | မြို့နယ် လျှိုင် | ကျေးရွာအုပ်စု ဒောက်လျှိုင် | ကျေးရွာ ပျဉ်းကစဉ်း | ကျေးရွာ ပျဉ်းကစဉ်း

စီမံကိန်းဆောင်ရွက်မှုအဆင့်များ	နေ့စွဲ		အစည်းအဝေးတွင်တက်ရောက်သူအရေအတွက်						
	စတင်သည့်နေ့	ပြီးဆုံးသည့်နေ့	အမျိုးသားအရေအတွက်	အမျိုးသမီးအရေအတွက်	အိမ်ထောင်စုအရေအတွက်	လူမျိုးစုတက်ရောက်သူအရေအတွက်နှင့် လူမျိုးစုအမည်	အိမ်ထောင်စုပေါင်း	အိမ်ထောင်စု %	
၁။ ကျေးရွာစီမံကိန်း မိတ်ဆက်အစည်းအဝေး	15.6.2019	15.6.2019	7	24	31	စကကကရ   31	55	56%	
၂။ ကျေးရွာဖွံ့ဖြိုးရေး စီမံချက်ရေးဆွဲခြင်းအစည်းအဝေး	15.6.2019	15.6.2019	7	24	31	စကကကရ   31	55	56%	
၃။ ကျေးရွာအုပ်စု လုပ်ငန်းဆုံးဖြတ်ချက်ချသည့် အစည်းအဝေး									
၄။ မြို့နယ်အဆင့် စီမံကိန်းရေးဆွဲရေးနှင့် အကောင်အထည်ဖော်ရေးကော်မတီ၏ စီမံကိန်း သုံးသပ်မှု အစည်းအဝေး			၀	၀	၀	၀			
၅။ မြို့နယ် စီမံကိန်းရေးဆွဲရေးနှင့် အကောင်အထည်ဖော်ရေး ကော်မတီ၏ဆုံးဖြတ်ချက်ကို ရွာသို့ အသိပေးအကြောင်းကြားသည့် အစည်းအဝေး									
၆။ စီမံကိန်းလုပ်ငန်းဆွဲစီမံချက်ရေးဆွဲခြင်း အစည်းအဝေး									
၇။ စီမံကိန်းလုပ်ငန်း အကောင်အထည်ဖော်ရေးအစီအစဉ် ရေးဆွဲခြင်း									

## ၁၀။ ကျေးရွာဖွံ့ဖြိုးရေးဦးစားပေးအစီအစဉ် (PC 3)

ပုံစံ - ၈-၃ ကျေးရွာဖွံ့ဖြိုးရေး ဦးစားပေးအစီအစဉ် (Form PC 3)

လက်ညွှန်ချက်၊ အဆင့်(၃)ကျေးရွာဖွံ့ဖြိုးရေးအစဉ်အဝေးပြီးဆုံးသောအခါ ကျေးရွာစီမံကိန်း အထောက်အကူပြု ကော်မတီသည် လူထုစည်းရုံးရေးမှူးအကူအညီဖြင့် ဤပုံစံကိုပြည့်စုံအောင် ဖြည့်သွင်းရမည်။	
လူထုစည်းရုံးရေးမှူး/ဝန်ထမ်း အမည် <span style="font-size: 1.2em;">- ဒေါ်နော်ဖြာည်ဖြာည်လှ -</span>	
နေ့စွဲ 15.6.2019	စက်ဝန်းအား အမှတ်ခြစ်ပါ (✓) <input type="checkbox"/> စက်ဝန်း(၁) <input checked="" type="checkbox"/> စက်ဝန်း(၂) <input type="checkbox"/> စက်ဝန်း(၃) <input type="checkbox"/> စက်ဝန်း(၄)
ပြည်နယ်/ခရိုင် ကရင်	မြို့နယ် ပျဉ်းဘွဲ့
ကျေးရွာအုပ်စု ဒေသကရေယူ	ကျေးရွာ ပျဉ်းကောင်းကုန်း

က။ အခက်အခဲအတားအဆီးများအားဆွေးနွေးခြင်း - ယခုလက်ရှိအခြေအနေတွင်ကျေးရွာဖွံ့ဖြိုးတိုးတက်ရေးအတွက် အဓိကအခက်အခဲအတားအဆီးများသည် မည်သည်များဖြစ်ပါသနည်း။ (အမျိုးသား/သမီး အနည်းဆုံးအခက်အခဲ ၅ ခုစီဖော်ပြပါ)

အုပ်စုဖွဲ့ဆွေးနွေးမှုများမှ တင်ပြသောအခက်အခဲအတားအဆီးများ	
၁။ လျှပ်စစ်ဇီး မရှိသဖြင့် စွာသူ/သား များ ညာဘက် အဖွင့်တွက်ရာတွင် အခက်ခဲ ဖြေ ခြင်း ။	<input type="checkbox"/> ကျား <input type="checkbox"/> မကျား + မ
၂။ စွာသူဖြင့် ချောင်း ကူးသစ်သား တံတား သည် မကောင်း ကောင်းသဖြင့် သွား လာရအခက် ဖြေ ခြင်း ။	<input type="checkbox"/> ကျား <input type="checkbox"/> မကျား + မ
၃။ မိုးရာသီတွင် ရေ နည်း ကောင်း သဖြင့် သွား လာရ အခက် ဖြေ ခြင်း ။	<input type="checkbox"/> ကျား <input type="checkbox"/> မကျား + မ
၄။ ရွာအဖွဲ့အစည်း မရှိခြင်း ဖြစ်ကြောင်း သဘော ကောင်း သဖြင့် ဖြေ ခြင်း ။	<input type="checkbox"/> ကျား <input type="checkbox"/> မကျား + မ
၅။ မြို့ပင်များ တွင် မိုး ရေ ဝေဖြင့် သီး ညှက် အတွက် အခက် ဖြေ ခြင်း ။	<input type="checkbox"/> ကျား <input type="checkbox"/> မကျား + မ

ခ။ မျှော်မှန်းခြင်း နောင်လာမည့် (၅) နှစ် အတွင်း ကျေးရွာဖွံ့ဖြိုးရေး မျှော်မှန်းလျာထားချက်များအား တင်ပြပါ။

အုပ်စုဖွဲ့ဆွေးနွေးမှုများမှ တင်ပြသောအခက်အခဲအတားအဆီးများ	
၁။ လျှပ်စစ်ဇီး ရှိလာသဖြင့် ညာဘက် အဖွင့်တွက် ရာတွင် အခက်ခဲ ဖြေ လာမည် ။	<input type="checkbox"/> ကျား <input type="checkbox"/> မကျား + မ
၂။ သောက်သုံး ရေ ရရှိခြင်း ရှိလာမည် ။	<input type="checkbox"/> ကျား <input type="checkbox"/> မကျား + မ
၃။ မြို့ပင်များ ရေး နည်း မသွား ရှိ လာသဖြင့် သီး ညှက် အတွက် အခက် လာမည် ။	<input type="checkbox"/> ကျား <input type="checkbox"/> မကျား + မ
၄။ လမ်း များ ဆက် သွယ် ရေး ကောင်း မြို့ လာသဖြင့် သွား လာရ အခက် ဖြေ လာမည် ။	<input type="checkbox"/> ကျား <input type="checkbox"/> မကျား + မ
၅။ ကောင်း ကောင်း ပြုလုပ်ခြင်း မြို့ပင် ရာတွင် အခက် ဖြေ လာမည် ။	<input type="checkbox"/> ကျား <input type="checkbox"/> မကျား + မ

အုပ်စုဖွဲ့စေ့စွဲများမှ တစ်ပြိုင်တည်း အခက်အခဲအတာအခါများ	
၆။ ဣစရိတ်ဆောင်ရွက်ရသောကြောင့် အခက်အခဲ ဖြစ်ပေါ်လာခြင်း။	အမျိုးသား + အမျိုးသမီး
၇။ ဣစရိတ်ဆောင်ရွက်ရသောကြောင့် အခက်အခဲ ဖြစ်ပေါ်လာခြင်း။	အမျိုးသား + အမျိုးသမီး
၈။ အခက်အခဲအခါအခါ အခက်အခဲ ဖြစ်ပေါ်လာခြင်းကြောင့် ဝင်ငွေ ချို့တဲ့ခြင်း။	အမျိုးသား + အမျိုးသမီး

အုပ်စုဖွဲ့စေ့စွဲများမှ တစ်ပြိုင်တည်း ဖြစ်ပေါ်လာခြင်းများ	
၆။ အိမ်ထောင်ရေးအခက်အခဲ ဖြစ်ပေါ်လာခြင်းကြောင့် အခက်အခဲ ဖြစ်ပေါ်လာခြင်း။	အမျိုးသား + အမျိုးသမီး
၇။ အခက်အခဲအခါ အခက်အခဲ ဖြစ်ပေါ်လာခြင်းကြောင့် ဝင်ငွေ ချို့တဲ့ခြင်း။	အမျိုးသား + အမျိုးသမီး

၈။ လူထုစီမံကိန်း၏ လာမည့် (၄) နှစ်အတွက် အကျိုးဝင်သော ဦးစားပေး ဖွံ့ဖြိုးတိုးတက်မှု လုပ်ငန်း အစီအစဉ်များအားဖော်ပြပါ။

ဦးစားပေး အဆင့် သတ်မှတ်ချက်	ကျေးရွာအတွက် ဦးစားပေး ဖွံ့ဖြိုးတိုးတက်မှု လုပ်ငန်းစဉ်များ	* အဆိုပြုသူ (အမျိုးသားများ/ အမျိုးသမီးများ/ အမျိုးသား+ အမျိုးသမီး)	အခန်းကဏ္ဍ	ခန့်မှန်း ကုန်ကျစရိတ်	အကျိုးခံစားခွင့်ရှိသူခန့်မှန်းခြေအရေအတွက်		
					ကျား	မ	ပေါင်း
၁	လျှပ်စစ်ဇီး လမ်း ရေးလျှပ် ဇရိုး	အမျိုးသား + အမျိုးသမီး			၁၇၃	၁၆၆	၃၃၉
၂	ဖွားချင်း ဆက်ကွပ်ကွပ်ကရစ် လမ်း ဆေးခြင်း လျှပ်ဇရိုး	အမျိုးသား + အမျိုးသမီး			၁၇၃	၁၆၆	၃၃၉
၃	ချောင်း ကူးတံတား ပြုပြင်ခြင်း လျှပ်ဇရိုး	အမျိုးသား + အမျိုးသမီး			၁၇၃	၁၆၆	၃၃၉
၄	အစုစည်း အဝေး ခရီး မဆောင်ရွက် ဆောင်ရွက်ခြင်း	အမျိုးသား + အမျိုးသမီး			၁၇၃	၁၆၆	၃၃၉
၅	အိမ်စီမံကိန်း တူးဖော်ခြင်း လျှပ်ဇရိုး	အမျိုးသား + အမျိုးသမီး			၁၇၃	၁၆၆	၃၃၉

၉။ လူထုစီမံကိန်း၏ လာမည့် (၄) နှစ်အတွက် အကျိုးမဝင်သော ဦးစားပေး ဖွံ့ဖြိုးတိုးတက်မှု လုပ်ငန်း အစီအစဉ်များအားဖော်ပြပါ။

အဆင့်	ကျေးရွာအတွက် ဦးစားပေး ဖွံ့ဖြိုးတိုးတက်မှု လုပ်ငန်းစဉ်များ	အဆိုပြုသူ (အမျိုးသားများ/ အမျိုးသမီးများ/ အမျိုးသား+ အမျိုးသမီး)	အခန်းကဏ္ဍ
၁	စက် ချုပ် သစ်တင်	အမျိုးသား + အမျိုးသမီး	ဒေသခံ မွေး ဝမ်း ရွာသင်း
၂	စိုက်ပျိုးရေး နည်းပညာ သင်တန်း	အမျိုးသား + အမျိုးသမီး	ဒေသခံ မွေး ဝမ်း ရွာသင်း
၃	စက်ပြင် သစ်တင်	အမျိုးသား + အမျိုးသမီး	ဒေသခံ မွေး ဝမ်း ရွာသင်း
၄			
၅			

ခေါင်းဆောင်၊ ကျေးရွာစီမံကိန်းအထောက်အကူပြုကော်မတီမှအတည်ပြုသည်။

အမည် ဦးကျော်ဘူးသူ လက်မှတ် ကျော် နေ့စွဲ ၁၅.၆.၂၀၁၉

စီးစားပေး အဆင့် သတ်မှတ် ချက်	ကျေးဇူးအထွက်ကိစ္စစား ပေး ဖွဲ့ပြုပြီး တိုးတက်မှု လျင်လျင်စဉ်များ	အဆိုပြု (အမျိုးသားများ အမျိုးသမီးများ၊ အမျိုးသား + အမျိုးသမီး)	အခင်းကဏ္ဍ	ခန့်မှန်း ကုန်ကျ ခရိတ်	အကျိုးခံစားခွင့်ရှိသူ ခန့်မှန်းခြေကရေအထွက်		
					ကျား	မ	ပေါင်း
၆။	အိမ်ထောင်တူဖော်ခြင်း လျင်လျင်	အမျိုးသား + အမျိုးသမီး			၁၇၃	၁၆၆	၃၃၉



အစီအစဉ်(၄) ကျေးရွာ စီမံခန့်ခွဲမှုအဖွဲ့ကို ဖြန့်ဝေရန်အတွက် အတည်ပြုခံပါ  
 သည်။ ငြိမ်းနောက် အခက်အခဲ ပြဿနာ၊ မျှော်မှန်းချက်၊ လျှင်စီးနှုန်းကို  
 ကျား၊ မိန်းမ နှစ်ဦးစွာ ခွဲခြားပြီး ခွဲခြားပေးပါသည်။ ဆေး၊ နေ့စဉ်အသုံးဆိုင်  
 ခံ့ကြာသည်။ စီမံခန့်ခွဲမှု အကျိုးဝင် ဖခင် လျှင်စီးများ အား ဝန်ထမ်းမှ  
 ပြင်းလင်း တစ်ပြိုင်နက် အကူအညီပေး အကြောင်းကို သိရန် အထူး  
 စိတ် ပြင်းလင်းဖြင့် ပြုပေးပါသည်။ ငြိမ်းနောက်ကျေးရွာစီမံခန့်ခွဲမှုအဖွဲ့ဝင်  
 များ၏ အောင်မြင်မှု၊ ရှေ့တွင် ရန် အချက်များကို ပြောပြပါသည်။ ကျေးရွာ  
 စီမံခန့်ခွဲမှုအဖွဲ့မှ ကျေးဇူးတင်စကား ပြောကြားပြီး မွတ်မာမ်း ဓါတ်ပုံ  
 ပြန်လည် အစည်းအဝေးကို အောင်မြင်စွာ ပိတ်သိမ်း ခံ့ပါသည်။

မှတ်တမ်းပြုစုသူ - အမည် - နေရာဌာနအဖွဲ့ လက်မှတ်- Htay နေ့ရက်- 15.6.2019

အတည်ပြုသူ - အမည် - ဦးထွန်း လက်မှတ်- [Signature] နေ့ရက်- 15.6.2019



၁၂။ ကဏ္ဍအလိုက်ဦးစားပေးဖွံ့ဖြိုးရေးလုပ်ငန်းစဉ်များ

ကဏ္ဍ အလိုက် ဦးစား ပေး လုပ်ငန်း ချုပ်ငြိမ်းရေး

ကျေးဇူးပြုပါ - အောက်ရေပုံ

အမျိုးအမည်	ဦးစားပေးအသင့်	လုပ်ငန်း အမျိုးအစား	အသုံးပြုသူ			ခန့်ခွဲ	အသက်အရွယ် (ဘီ.ဘီ.ဂျီ)	မှတ်ချက်
			အမျိုးအမည်	မ	ကျား			
အမျိုးအမည် (၁) ဦးစားပေးအသင့်	၁။	လျှပ်စစ်မီးလင်းရေးလုပ်ငန်း			✓	၂၀၁၉	၆၅၀၁၅၀၀	
	၂။	ရွာချင်းဆက်သွယ်ရေးလမ်းဆေးဖြန့်ဖြူးရေးလုပ်ငန်း			✓	၂၀၂၀	၆၅၀၁၅၀၀	
	၃။	ချောင်းကူးတံတားဖြူဖြင့်ဖြင့်လုပ်ငန်း			✓	၂၀၂၀	၆၅၀၁၅၀၀	
	၄။	အိမ်စိုက်ရေးစနစ်ဖြင့်လုပ်ငန်း			✓	၂၀၂၁	၆၅၀၁၅၀၀	
အမျိုးအမည် (၂) ဦးစားပေးအသင့်	၁။	စက်ချုပ်သစ်တန်း			✓	၂၀၂၀		
	၂။	စိုက်ပျိုးရေးနည်းပညာသစ်တန်း			✓	၂၀၂၀		
	၃။	စက်ပြင်သစ်တန်း			✓	၂၀၂၀		
အမျိုးအမည် (၃) ဦးစားပေးအသင့်	၁။	အစည်းအဝေးခန်းမဆောက်တည်ဆောက်ခြင်းလုပ်ငန်း			✓	၂၀၂၁	၆၅၀	
	၂။	အိမ်သာတူးဖော်ခြင်းလုပ်ငန်း			✓	၂၀၂၁	၆၅၀၁၅၀၀	







