



ပြည်ထောင်စုမြန်မာနိုင်ငံတော်အစိုးရ
 စိုက်ပျိုးရေး၊ မွေးမြူရေးနှင့် ဆည်မြောင်းဝန်ကြီးဌာ
 ကျေးလက်ဒေသဖွံ့ဖြိုးတိုးတက်ရေးဦးစီးဌာန

National Community Driven Development Project
 လူထုဖွံ့ဖြိုးရေးအဖွဲ့အစည်း၊ လှိုင်းဘွဲ့မြို့နယ်

ကျေးရွာဖွံ့ဖြိုးရေးအစီအစဉ်



ပတ်ကျောကျေးရွာအုပ်စု
 ပတ်ပျိုးကျေးရွာ

မာတိကာ

<u>စဉ်</u>	<u>အကြောင်းအရာ</u>	<u>စာမျက်နှာ</u>
၁။	လှိုင်းဘွဲ့မြို့နယ်အခြေပြမြေပုံ	၁
၂။	ကျေးရွာမြေပုံ (တည်နေရာ)	၂
၃။	အုပ်စုတွင်ပါဝင်သော ကျေးရွာများစာရင်း	၃
၄။	ကျေးရွာအခြေခံအချက်အလက်များ (ကျေးရွာသမိုင်းကြောင်း)	၄
၅။	လူထုပူးပေါင်းပါဝင်သော လူမှုဆန်းစစ်ခြင်းနှင့် အကဲဖြတ်ခြင်း လုပ်ငန်းစဉ် (PSA/PRA) အကျဉ်းချုပ်ဇယား	၅
၆။	ကျေးရွာဖွံ့ဖြိုးရေးအစီအစဉ်အတွက်အသုံးပြုခဲ့သော PRA tools တစ်ခုချင်းစီအတွက် သုံးသတ်ချက်များ	
	၁။ ကျေးရွာလူမှုရေးနှင့်အရင်းအမြစ်ပြမြေပုံ (Social Map)	၆-၇
	၂။ ရာသီခွင်ပြပြကွဲဒီဇိုင်း (Seasonal Cleander)	၈-၉
	၃။ ဥစ္စာနေကြွယ်ဝမှုပြဇယား (Wealth Ranking)	၁၀-၁၁
	၄။ ကျား၊မ ပင့်ကူအိမ်သုံးသပ်ခြင်း (Cob Web)	၁၂-၁၃
	၅။ အရင်းအမြစ်အသုံးချမှုပုံစံပြဇယား (Asset Mapping)	၁၄-၁၆
	၆။ အဖွဲ့အစည်းချိတ်ဆက်မှုပြဇယား (Veen Diagram).....	၁၇-၁၉
၇။	ကော်မတီဝင်များရွေးချယ်ခြင်းနှင့် ကျေးရွာဖွံ့ဖြိုးရေးအစီအစဉ် ဆောင်ရွက်မှုမှတ်တမ်း	၂၀
၈။	ကျေးရွာအချက်အလက်များ (PC 1)	၂၁-၂၄
၉။	စီမံကိန်းစက်ဝန်းအချိန်ဇယား (PC 2)	၂၅
၁၀။	ကျေးရွာဖွံ့ဖြိုးရေးဦးစားပေးအစီအစဉ် (PC 3)	၂၆-၂၈
၁၁။	အစည်းဝေးမှတ်တမ်းများ	၂၉-၃၀
၁၂။	ကဏ္ဍအလိုက်ဦးစားပေးဖွံ့ဖြိုးရေးလုပ်ငန်းစဉ်များ	၃၁

၁။ လိုင်းဘွဲ့မြို့နယ်အခြေပြမြေပုံ

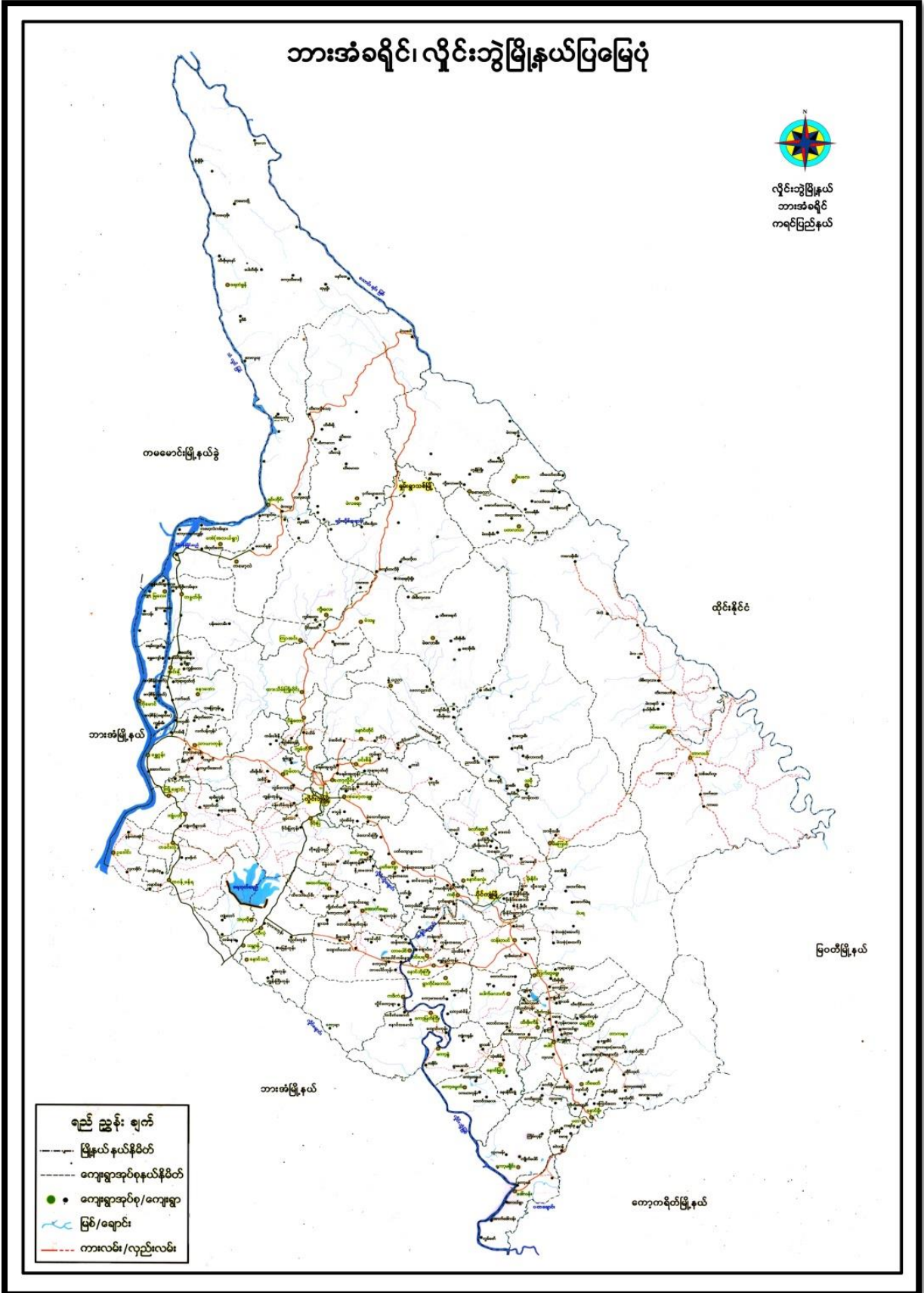

၃။ အုပ်စုတွင်ပါဝင်သော ကျေးရွာများစာရင်း

- ၁။ မဲလောင်းကြီး
- ၂။ ခိုရော
- ၃။ ကုန်းကလေးရွာသစ်
- ၄။ ပတ်ကျောရွာကြီး
- ၅။ ကုန်းကလေး
- ၆။ ပတ်ကျောရွာလေး
- ၇။ ဆင်သေကုန်း
- ၈။ ပတ်ပျိုး
- ၉။ ကော့ဝါးမီ

၄။ ကျေးရွာအခြေခံအချက်အလက်များ (ကျေးရွာသမိုင်းကြောင်း)

ပတ်ပျိုးရွာရွာသမိုင်း

ပတ်ပျိုးရွာသည်လယ်ပင်ပင်လှိုင်၊ ညွှန်း၊ လိမ္မော်၊ မြေပင်၊

ရွာအနီးမှာ ရွာပါ။

ရွာအနီးမှာပတ်ပျိုး၊ ဆုံက၊ ရိုးဒပား၊ ပတ်ပျိုး၊ သီပေါင်း၊

အမှီမြေပင် ပတ်ပျိုးရွာလှိုင်၊ ခေါ်ခေါ်နေကြသည်

ပတ်ပျိုးရွာသည်၊ ချီးတွင်း၊ ချွံရွာပတ်ပျိုးရွာ၊ ချွံရွာ

ချွံရွာ၊ အချွန်ကလေး၊ ဘယ်လှိုင်၊ ချွံရွာ၊ လာအာ၊ ဘင်မလေ
ခဲပါ။ လယ်တချို့သာလျှင်လျှင်လှိုင်နေကြသည်။

ဖွန်ခဲကော၊ အရှေ့ခင်း၊ (ရွာ)လေးလုံး၊ ချောက်ပိုင်း

မြိုင်မြိုင်၊ နှစ်ရာ၊ ချောက်ခိုင်း၊ သူ့ချွန်ကျေး၊ ချွံရွာ၊ ချောက်ခိုင်း
ရှင်ရွာ၊ ချောက်ခိုင်း၊ လာပိုင်း

လင်းပန်း၊ ဘက်သွယ်ကောင်း၊ ဖွန်လှိုင်ရွာ

ပတ်ပျိုးရွာသည်၊ ပညာရေး၊ တိုးတက်ဖွံ့ဖြိုးရေးသည်

အတွက်ကြောင့်

အချွန်လယ်ပင်ပင်လှိုင်လှိုင်လှိုင်နေကြသည်။

ရှင်လှိုင်၊ ချွံရွာ၊ မြေပါစာ

၂၄၇

၅။ လူထုပူးပေါင်းပါဝင်သော လူမှုဆန်းစစ်ခြင်းနှင့် အကဲဖြတ်ခြင်းလုပ်ငန်းစဉ် အကျဉ်းချုပ်ဇယား

လူထုပူးပေါင်းပါဝင်မှု စီမံကိန်း

လူမှုဆန်းစစ်ချက် (PRA) နှင့် သက်ဆိုင်ရာ အချက်အလက်များ

ကျေးရွာအုပ်စု - ယော်ကျော ကျေးရွာ - ယော်ပျို

စဉ်	ဆွေးနွေးခဲ့သော ရက်စွဲ	အကြောင်းအရာ	ဆွေးနွေးဆောင်ရွက်ခဲ့သော ဝါဒများ		ပါဝင်သူ အရေအတွက်
			ကျား	မ	
၁	၅.၆.၁၉	လူမှုကရားအဖြစ်ပြုခြင်းနှင့် ဆန်းစစ်ချက်များ	၁၄	၂၁	၃၅
၂	၅.၆.၁၉	အစားအသောက်ဖြတ်ပေးခြင်းနှင့် ဆန်းစစ်ချက်များ	၁၄	၂၁	၃၅
၃	၅.၆.၁၉	ကျေးရွာရှိ ကရား အဖြစ်နှင့် ဆိုင်ဆိုင်များ ဆားစိုက်ခြင်းနှင့် ဆန်းစစ်ချက်များ	၁၄	၂၂	၃၆
၄	၅.၆.၁၉	ကျေးရွာရှိ ပြင်ဆင်ရေးနှင့် ဆန်းစစ်ချက်များ	၁၄	၂၂	၃၆
၅	၅.၆.၁၉	ပစ္စည်းအိတ်စိုက်ခြင်းနှင့် ဆန်းစစ်ချက်များ	၂၈	၄၃	၇၁
၆	၅.၆.၁၉	ပေးပို့ (ကျေးရွာတွင် ပြန်ပေး) ကရားများ၊ ချိတ်ဆက်မှုဖြင့် ပေးပို့ဆန်းစစ်ချက်များ	၁၄	၂၂	၃၆

၆။ ကျေးရွာဖွံ့ဖြိုးရေးအစီအစဉ်အတွက်အသုံးပြုခဲ့သော PRA tools
တစ်ခုချင်းစီအတွက် သုံးသတ်ချက်များ

၁။ ကျေးရွာလူမှုရေးနှင့်အရင်းအမြစ်ပြမြေပုံ (Social Map)

မြို့နယ် - လှိုင်စာမူ
ကျေးရွာအုပ်စု - ယော်ကျော
ကျေးရွာ - ယော်မြိုင်

ရက်စွဲ - 5-6-19
ကျား - 14 ဦး
မ - 21 ဦး

လူ့အဖွဲ့အစည်းနှင့် အရင်းအမြစ်ပြမြေပုံ

- လူထုဆေးရုံ
- ကျောင်း
- ဓာတ်ဆီ
- ရွာသူအိမ်
- ကျောက်တောင်
- ကျောက်တောင်
- ကျောက်တောင်
- ကျောက်တောင်
- ကျောက်တောင်
- ကျောက်တောင်
- ကျောက်တောင်
- ကျောက်တောင်
- ကျောက်တောင်
- ကျောက်တောင်
- ကျောက်တောင်
- ကျောက်တောင်
- ကျောက်တောင်
- ကျောက်တောင်
- ကျောက်တောင်
- ကျောက်တောင်

လျာပြုရေးနှင့်အရင်းအမြစ်ပြုပြင်ရေးစံနှုန်းခြမ်းနှင့်အခြားစစ်ကြောင်း

- ၁ လယ်ယာလုပ်ငန်းကိုစစ်ကန့်သတ်ပေးပေးခြင်း၊ အခြားလုပ်ငန်းကြွယ်ဝမှု
 - ၂ အလုပ်လုပ်ငန်းဖြင့်စီးပွားဖြစ်လုပ်ငန်းသေချာလုပ်ငန်းရှိသည်။
 - ၃ ရောဂါကိုစီးပွားဖြစ်လုပ်ငန်းသေချာလုပ်ငန်းရှိသည်။
 - ၄ လွှဲပြောင်းမှု(၅)နှင့်အတူပေးပေးရမည့်၊ ဝါးစောပွားဖြန့်ဝေရေး၊ လာပြီ၊ အင်း၊ ပင်နှင့်ကျွန်းပင်များ အားထိုးစိုက်ပျိုးရေးလုပ်ငန်းသည်။
 - ၅ တစ်ခုတစ်စည်းတည်း ဖော်ပြပါသည်။
 - ၆ တစ်စုံတစ်ခုခုနှင့်ပတ်သက်သည့်ကွယ်လွန်သည်။
 - ၇ အလုပ်အကိုင် အခွင့်အလမ်းများ၊ ပါးစောကြောင့်နှင့် ငံခြားတွင်အားရောက်လုပ်ငန်းသေချာပေးသည်။
 - ၈ ဧည့်သည်လုပ်ငန်းစဉ်အရင်းအမြစ်များဖြင့်ဖြစ်သည်။
ထိုးတက်ရန်လိုအပ်သောအရာများ
- (က) လမ်းများ ကွန်ကရစ်လမ်းအဖြစ်ပြောင်းလဲလာရန်
 - (ခ) လျှပ်စစ်ဇီးလင်းရန်
 - (ဂ) စောင့်ရှောက်ရေးအဖွဲ့အစည်းများ
 - (ဃ) အလုပ်အကိုင် ကျွမ်းကျင်မှုရရှိရန်
 - (င) ဆေးခန်း ရှိလာရန်
 - (စ) စောင့်ရှောက်ရေး အဖွဲ့အစည်း လာရန်
 - (ဆ) များပြားကျွမ်းကျင်မှုရရှိရန်

၂။ ရာသီခွင်ပြပြကွဲဒီနီ (Seasonal Cleander)

မိန်းမယ် - ဂျိတ်ဘွဲ့
 လျှော့စွာအုပ်စု - ယက်ကျော
 ကျားရွာ - ယက်ချို

ရာသီခွင်ပြ ပြကွဲဒီနီ

ရက်စွဲ - 5.6.2019
 ကျား - 14 ဦး
 ဓ - 22 ဦး

အကြောင်းအရာ	တန်ခူး	ကဆုန်	မုဆိုး	ဇွန်	ဇူလိုင်	စက်တင်ဘာ	အောက်တိုဘာ	နိုဝင်ဘာ	ဒီဇင်ဘာ	ဖေဖော်ဝါရီ	မတ်	ဧပြီ
ရာသီဥတု												
လယ်လုပ်ငန်း												
ပွဲတော်												
လမ်းပန်းဆက် ဆက်ပေး												
ဝင်ရောက်ထွက်ခွာ												
ဆက်သွယ်ရေး အခြေအနေ												
အားလပ်ချိန်												

ဧည့်သည်များ ပြုကျင့်ရမည့် အထူးစည်းကမ်းချက်များနှင့် သတိပြုရမည့်အချက်များ

- ၁ လယ်ယာလုပ်ငန်းကို အဓိကလုပ်ကိုင်သော နယ်စားလုပ်သားများ (၂၀) ခု ဖြစ်သည်။
တစ်နှစ်ဝင်ငွေမှာ (၆) သိန်းကျော်သည်။
- ၂ ဆည်ကို စီးပွားဖြစ်လုပ်ကိုင်သော နယ်စားလုပ်သားများ (၂၀) ခု ဖြစ်သည်။ တစ်နှစ်ဝင်
ငွေမှာ (၂) သိန်းကျော် ဖြစ်သည်။
- ၃ ဒုတိယလုပ်ငန်းလုပ်ကိုင်သော နယ်စားလုပ်သားများ (၂) ခု ဖြစ်သည်။ တစ်နှစ်ဝင်ငွေမှာ (၁၀)
သိန်းကျော် ဖြစ်သည်။
- ၄ ကျောက်လုပ်ငန်းလုပ်ကိုင်သော နယ်စားလုပ်သားများ (၆) ခု ဖြစ်သည်။ ၎င်းတို့တစ်နှစ်
ဝင်ငွေမှာ (၁၂) သိန်းကျော် ဖြစ်သည်။
- ၅ စိုက်ပျိုးရေးလုပ်ကိုင်သော နယ်စားလုပ်သားများ (၂) ခု ဖြစ်သည်။ တစ်နှစ်ဝင်ငွေမှာ (၁)
သိန်းကျော် ဖြစ်သည်။
- ၆ မွေးမြူရေးလုပ်ကိုင်သော နယ်စားလုပ်သားများ (၄၀) ခု ဖြစ်သည်။ တစ်နှစ်ဝင်ငွေမှာ (၁၀)
သိန်းကျော် ဖြစ်သည်။
- ၇ တစ်နှစ်ဝင်ငွေသည် တစ်နှစ်အဖလုံအဟက်တော့ နယ်စားလုပ်သားများကပင် ဖြစ်သည်။
- ၈ အဖလုံအဟက်တော့ကို နေ့စဉ်၊ နေ့စဉ်၊ ဝမ်းပို၊ လက်သမားအလုပ်ဖြင့်ဖြေရှင်းကြသည်။
ပြင်နိုင်ပုံဖြင့်ဖြေရှင်းလည်းဖြေရှင်းကြသည်။
- ၉ အားလပ်ချိန်များတွင် ဧည့်သည်များအား နေရာပေးခြင်း၊ ဖက်ကောက်ခြင်း၊ ဖက်ထိုးခြင်း
ထူးစွာ ချက်ပြုတ်ခြင်းဖြင့် အပိုငွေရှာကြသည်။
- ၁၀ အမျိုးသမီးများ ထင်ရှားလုပ်ငန်းများမှာ ကောက်စိုက်၊ ကောက်စိုက်၊ ဖက်ကောက်၊
ဖက်ထိုး၊ လက်လုပ်မှု၊ လုပ်ကိုင်ခြင်း၊ ချေးဆိုင်တည်ခြင်း၊ စက်ချုပ်၊ တစ်ပိုင်တစ်နှစ်ဖြင့်
ဖြုတ်လုပ်ရေးတို့ဖြစ်သည်။
- ၁၁ အမျိုးသမီးနှင့် အမျိုးသားတို့အား ချစ်ကြည်စေသည်။

၃။ ဥစ္စာနေကြွယ်ဝမှုပြဇယား (Wealth Ranking)

မြို့နယ် - လှိုင်ဦး
 ကျေးရွာအုပ်စု - ပတ်ကျော
 ကျေးရွာ - ပတ်ပျို

ရက်စွဲ - 5.6.2019
 ကြာ - 14 နံနက်
 ဇ - 21 နံနက်

ဥစ္စာနေကြွယ်ဝမှုပြဇယား

အဆင့်	အကြောင်းအရာ	အိမ်ထောင်စုအရေအတွက်	ရာခိုင်နှုန်း
ပထမ	ဝဇိုက်ကန်၊ ကန်စိုက်ကား၊ ဆိုင်ကယ်၊ လယ် (၁၀) ဧက၊ ခပ်ခြံစက်၊ အုတ်လုပ်ငန်း၊ ခပ်ခြံစက်၊ ဆန်စက်၊ ဆော်လာဂျီ၊ လယ်လုပ်ငန်း၊ ကျောက်ခြံ၊ ပဟ၊ ကျွန်းခြံ၊ ငှက်ပျောခြံ၊ နှံခင်း၊ ဆည်၊ ပရိဘောဂလုပ်ငန်း၊ ဆိုလာ၊ ဖိစက်၊ TV စောစော၊ အဘိဓမ္မာစက်၊ ကျွဲ၊ နွား၊ ဆိတ်၊ ဝက်၊ ကြက်ဆင်၊ ချွေးဆိုင်၊ လျှပ်စစ်ဖိစက်စက်စက်	၁၀	၇.၀၉
ဒုတိယ	ပျဉ်ဆောင်ကန်၊ နွား၊ ဆက်ဘီး၊ ဆိုင်ကယ်၊ ကျွဲ၊ ဝက်၊ ဆိတ်၊ လယ် (၅) ဧက၊ ကျောက်ခြံ၊ TV စောစော၊ ဆိုလာ၊ လျှပ်စစ်ဖိစက်စက်စက်	၉၂	၄၃.၉၇
တတိယ	ပျဉ်ဆောင်ကန်၊ ဆိတ်၊ ဆက်ဘီး၊ နေ့စား၊ ကျွဲစား	၆၉	၄၈.၉၄
	စုစုပေါင်း	၁၇၁	၁၀၀

သုတေသနပြုလုပ်ရာတွင် အရေးကြီးသော အချက်အလက်များ

- ၁ တတ်ယာအိမ်ထောင်စု (၆၉) ခုရှိသည်။
- ၂ တတ်ယာအိမ်ထောင်စုဖြစ်ခြင်း မှာ အလုပ်ကိစ္စအခွင့်အလမ်းများ ပါးခြင်းလည်း ပါဝင်ပတ်သက်နေပါသည်။
- ၃ နေရာ၊ ကျန်းမာရေး အလုပ်နှင့် အသက်မွေးဝမ်းကြောင်း ပြုရာ ရတောကြောင့် ကပို့ ဓွေဖွဲ့ကြပါ။
- ၄ သက်ကြီးရွယ်အိုဖြစ်ခြင်း / ဖွားမြင်ခြင်း၊ ကလေး ယာများခြင်း၊ မသန်စွမ်း များ၍ ခြင်း၊ နာတာရှည်ရောဂါစသည်များ ဖြစ်ခြင်း၊ ကျား ဖာရှား သို့ခြင်းနှင့် အရပ် အနီး ဖွဲ့ခြင်းကြောင့် လည်း တတ်ယာအိမ်ထောင်စု ဖြစ်နေခြင်းဖြစ်သည်။
- ၅ အားလပ်ချိန်များတွင် ရာဘီပေါ်စာရွာဗွေအား ချခြင်း၊ တစ်ပိုင်း တစ်ခိုင်း မွေးမြူရေး လုပ်ကိုင်ခြင်း၊ တစ်ပိုင်း တစ်ခိုင်း ဆိုက်ယူရေး လုပ်ကိုင် ခြင်းဖြင့် ဖိစား ချမ်းသာ ဖြစ်နေကြပါသည်။
- ၆ အမျိုးသမီး အိမ်ထောင် ခိုင်းစွဲ ဖြစ်၍ ဝင်ငွေ နည်းပါး ခြင်းကြောင့် လည်း တတ်ယာအိမ် ထောင်စု ဖြစ်ရသည် များလည်း ရှိသည်။
- ၇ စီမံကိန်း ယဉ်ကျေးမှုများတွင် ပါဝင် လာနိုင်ရန် သို့မဟုတ် အားလပ်ချိန် များတွင် ဓွေဖွဲ့ လုပ်ကိုင်ရေး သင့်သည်။
- ၈ စီမံကိန်း၏ တည်ဆောက်ရေး ကပိုင်းတွင် အလုပ်ကိစ္စ အဖွဲ့အစည်း ဖွဲ့ခြင်း ဖြင့်လည်း သို့မဟုတ် ပါဝင်လာအောင် လုပ်ကိုင်ရေး သင့်သည်။
- ၉ ရင်းနှီးမြုပ်နှံခြင်း အစား ချမ်းသာမှု ကို ပြောပါး သက်သာအောင် တစ်စတစ်စ တစ်နေရာမှ တစ်နေရာသို့ ရောင်းချခြင်း ဖြစ်သည်။

၄။ ကျားမ ပင့်ကူအိမ်သုံးသပ်ခြင်း(Cob Web)

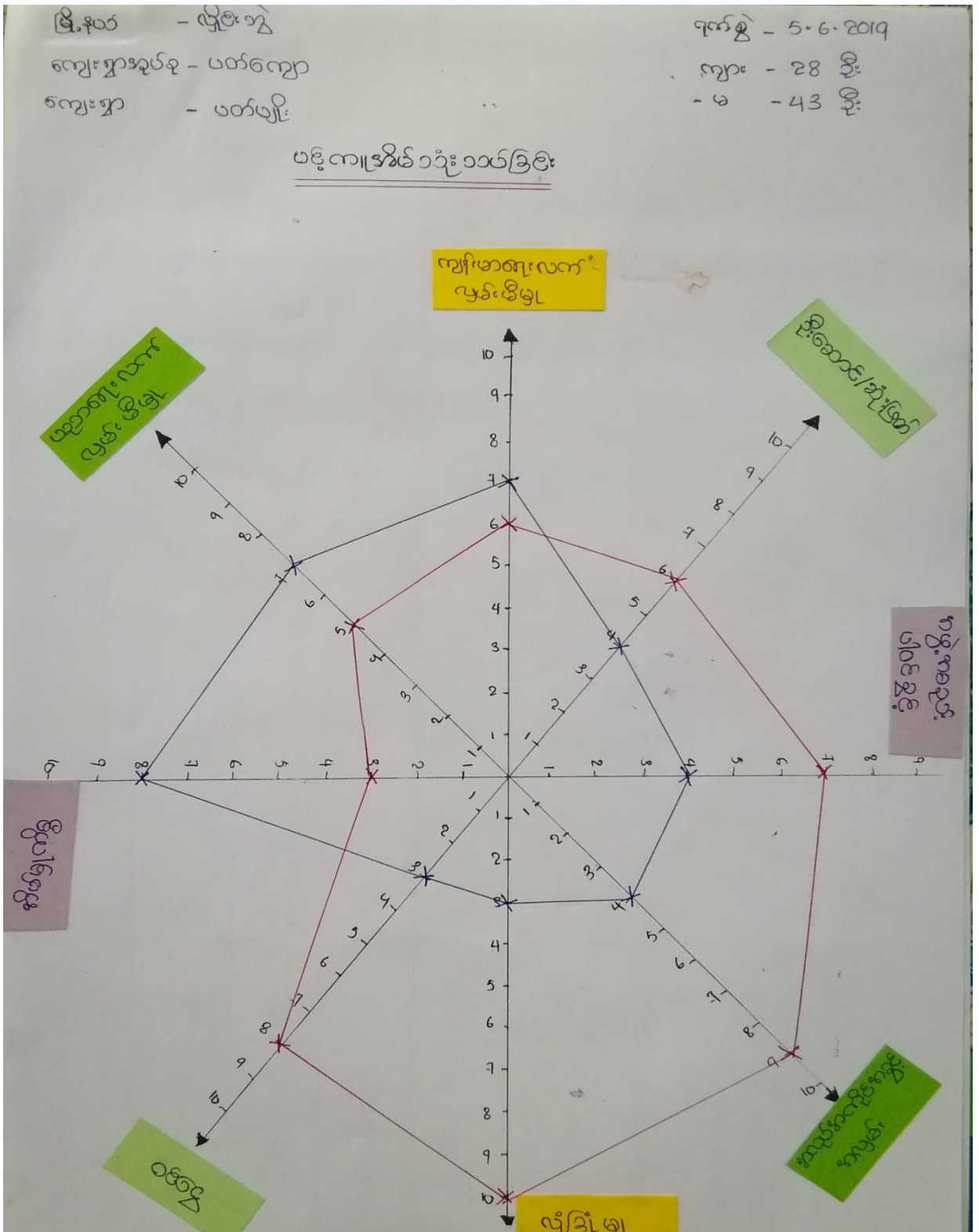

ယုံကျွန်ုပ်တို့ဆွေးနွေးခြင်း စာနိဂါးခြင်း

- ၁။ အလုပ်အကိုင်အခွင့်အလမ်း၊ လုံခြုံမှု၊ ဝမ်းပျော်စရာ၊ ဦးဆောင်နိုင်မှုအပိုင်းတို့တွင် ကမ္ဘာ့အဖွဲ့
များသည် ကမ္ဘာ့အဖွဲ့များထက် အားနည်းနေသည်ကို တွေ့ရသည်။
- ၂။ ကမ္ဘာ့အဖွဲ့များ လုံခြုံမှုအားနည်းနေခြင်းမှာ ခန္ဓာကိုယ်ဖွဲ့စည်းပုံကြောင့်ဖြစ်
သည်။
- ၃။ အဖွဲ့အစည်းပါဝင်မှု၊ ဦးဆောင်နိုင်မှုအားနည်းနေခြင်းမှာ ရှေးရိုးစွဲအယူကျွမ်းမှုများ
ကမ္ဘာ့အဖွဲ့များသည် အိမ်ထောင်ဖွဲ့သားမွေးကင်းမှုနှင့်သာ ကျော်လွန်နေကြသောကြောင့်
လည်းကောင်း၊ အပြစ်မဟုတ်သော အားနည်းခြင်း၊ ပညာရေးနိမ့်ပါးခြင်း၊ အတွေ့အကြုံ
အားနည်းနေခြင်းများကြောင့် ဖြစ်ပေါ်နေခြင်းဖြစ်ပါသည်။
- ၄။ အလုပ်အကိုင်အခွင့်အလမ်းနှင့် ဝမ်းပျော်စရာအခြေအနေအထား (၃) ကျက်နှင့် အထူး
ထူးဖြစ်သည်။
- ၅။ အလုပ်အကိုင်များ ပါးခြင်းကြောင့်လည်း ဖြစ်သည်။
- ၆။ ကမ္ဘာ့အဖွဲ့များ အထက်ပါအချက်များအခွင့်အရေးပိုမိုရရှိလာရန် ကမ္ဘာ့အဖွဲ့များအား
နေဖြင့် အိမ်ထောင်ဖွဲ့သားမွေးကင်းမှု၊ လုပ်ကိုင်ခွင့်ပေးခြင်း၊ လက်တွေ့ခေါ်ဝေါ်ခြင်း၊ ဦး
ဆောင်ခွင့်ပေးခြင်း၊ ပါဝင်ခွင့်ပေးခြင်းဖြင့် ကမ္ဘာ့အဖွဲ့များ ချစ်ရည်ဖြင့် မားလားစွာ
ခွင့်ပေးဆောင်ရွက်ပေးသင့်သည်။
- ၇။ ကမ္ဘာ့အဖွဲ့များ ကတိဖြင့်လည်း ကြိုးစားလုပ်ဆောင်သင့်ပေသည်။

၅။ အရင်းအမြစ်အသုံးချမှုပုံစံပြဇယား (Asset Mapping)

မြို့နယ် - လှိုင်စာပေ
 ကျေးရွာအုပ်စု - ဟင်္သာတ
 ကျေးရွာ - ဟင်္သာတမြို့

၇က်စွဲ - ၅-၆-၁၉
 ကျား - ၁၄ ဦး
 မ - ၂၅

အရင်းအမြစ်အသုံးချမှုပုံစံ



သို့လာ
 စာလုံးကွင်း
 ဝမ်းကြိုတ်ခက်
 စက်လာပြီ
 ကား
 ဝမ်းခြေစက်
 ပန်းရံ
 လက်ဘဝါး
 လယ်တွန်စက်
 ထင်းခုတ်
 ဆည်
 အုတ်လုပ်ငန်း



ဒီဇင်္ဂါလိပ်
 ချေးစာပေး
 စက်ချယ်



TV၊ စာပေး၊ ရုပ်ကား
 အုန်းကြီးကျောင်း၊ လယ်ယာ
 စာကြည့်တိုက်၊ ကျွဲ၊ နွား
 ဆိုင်ကယ်
 ဘက်စုံဆုံးခန်းမ
 စေတီ
 သုတေသန
 ကျွန်းခြံ
 အိမ်စော
 အိမ်
 ကျောင်း
 လမ်း
 ရေတူး

မြို့နယ် - ဖြူးခွဲ
 ကျေးရွာအုပ်စု - ပတ်ကျော
 ကျေးရွာ - ပတ်ဖျဉ်

ရက်စွဲ - 5.6.2019
 ကျား - 14 ဦး
 မ - 21 ဦး

အရင်းအမြစ်ထိန်းချုပ်မှုပုံစံ



- လယ်ထွက်စက်
- စာလုံးကျွတ်
- ခင်းခြစ်စက်
- ဆည်
- စက်လာဂျီ
- ပန်းစုံ
- လက်ဘယား
- စပါးကြိတ်စက်



- မိတ်ဖွဲ့ကိစ္စ
- ဈေးရောင်း
- ဆက်ချပ်



- | | |
|-----------------|------------------|
| အင်စတာ | ထင်းချက် |
| လျှမ်းခြံ | စာကြည့်တိုက် |
| ခေတီ | ဆိုလာ |
| ဘက်စုံထုံးခန်းမ | ကား |
| ဆိုဇကယ် | ဘုန်းကြီးကျောင်း |
| ဘုထာန် | TV ဓါတုဗေဒ |
| အုတ်လုပ်ငန်း | ကျောက်ခြံ |
| | လယ်ယာ |
| | ကျွန်း |
| | ကျေးဇူး |
| | လမ်း |
| | ဒီဂရီ |

၆။ အဖွဲ့အစည်းချိတ်ဆက်မှုပြပုံစံ (Veen Diagram)

ဇွန်လ = လွှဲရက်
 ကျေးရွာအုပ်စု - ပတ်ကျော
 ကျေးရွာ - ပတ်ယို

ရက်စွဲ - 5.6.2019
 ကွက် - 14 ခု
 မ - 22 ခု

ကျေးရွာနှင့်အဖွဲ့အစည်းချိတ်ဆက်မှု

စဉ်	ကျေးရွာတွင်းအဖွဲ့အစည်းများ	စဉ်	ကျေးရွာပြင်ပအဖွဲ့အစည်းများ
၁	ရာအိတ်ဖွဲ့	၁	ကြက်ခြေနီ
၂	လူငယ်အဖွဲ့	၂	၅ ပန်အဖွဲ့
၃	ကျောင်းကော်	၃	Save the children
၄	နားရေးအဖွဲ့	၄	ဇွန်လကျန်းမာရေး
၅	ခေမ္မာပြော	၅	ဇွန်လျှင်စစ်ရုံး
၆	ကပ်ကပ်	၆	ဇွန်လစိုက်ခင်း
၇	အိုးအိုး	၇	vision bank
၈	အဖွဲ့အစည်း	၈	လူတူဗဟိုပြု
၉	လုံခြုံရေး		
၁၀	ဖိလားရေး		
၁၁	ခေမ္မာပြော		
၁၂	ကရင်စာပေ		
၁၃	ဆာအိတ်အဖွဲ့		
၁၄	လူတူဗဟိုပြုကော်		

မြို့နယ် - ပျဉ်းမနွဲ
 ကျေးရွာအုပ်စု - ပတ်ကျော
 ကျေးရွာ - ပတ်ပျဉ်း

ရက်စွဲ - 5.6.19
 ကွက် - 14 ဦး
 ၈ - 22 ဦး

အဖွဲ့အစည်း ချိတ်ဆက် မြှုပ်နှံ

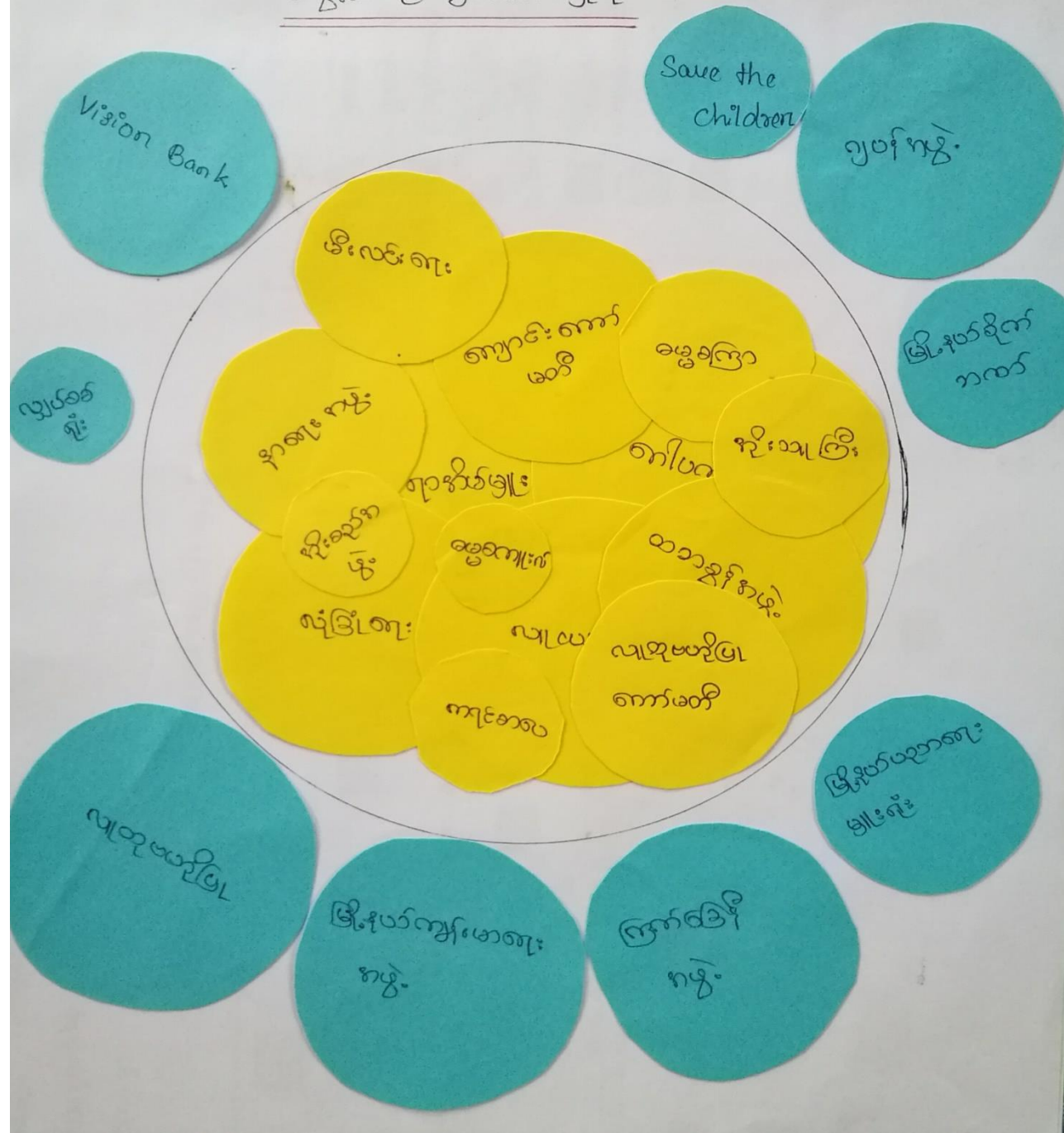

အဖွဲ့အစည်း ချိတ်ဆက်မှုအား ဖွဲ့စည်း နှင့် ဆန်းစစ်ခြင်း

- ၁ ရာခိုင်နှုန်း မြှင့်တင်ရေး အဖွဲ့ဖွဲ့စည်း အတွက် အဓိကဦးဆောင်လုပ်ပေးသူ ဖြစ်သည်။
- ၂ ရာခိုင်နှုန်း၊ ဂေါ်ပက၊ လျှပ်စစ်၊ ထာဝရ အဖွဲ့၊ ဆိုး သူကြီး၊ နာရေး အဖွဲ့၊ ဓမ္မစင်္ကြံ၊ ဒုတိယ အဖွဲ့၊ လုံခြုံရေး အဖွဲ့၊ ဖွဲ့စည်းသည် ဖြစ်သည်။ နာရေး၊ ဘာသာရေး၊ လုံခြုံရေး နှင့် ကျား ဖွဲ့စည်းရေး အတွက် ပါဝင်ပြီး ဖြစ်သည်။
- ၃ မီးလင်း ရေး ရေး အဖွဲ့သည် ကျား ဖွဲ့စည်းရေး ကိစ္စနှင့် ပတ်သက်၍ မြို့နယ်လွှတ်တော် ရုံး နှင့် ချိတ်ဆက်ဆောင်ရွက်ပေးသည်။
- ၄ ကျား ရေး အဖွဲ့သည် ကျား ဖွဲ့စည်းရေး နှင့် ပတ်သက်၍ မြို့နယ်လွှတ်တော် ရုံး နှင့် ချိတ်ဆက်ဆောင်ရွက်ပေးသည်။
- ၅ ကျား ရေး အဖွဲ့သည် ကျား ဖွဲ့စည်းရေး ကိစ္စကို စာတင်ပြီး ပူးပေါင်း ဆောင်ရွက်ပေးသည်။
- ၆ သာသနာရေး (သို့) ကျား ရေး အဖွဲ့၏ ခေါင်းဆောင် လာလျှင် မြို့နယ်လွှတ်တော် ရုံး နှင့် ချိတ်ဆက်ဆောင်ရွက်ပေးရမည်။
- ၇ ကြွယ်ဝခြင်း၊ မြို့နယ်လွှတ်တော်၊ ဖွဲ့စည်းရေး၊ vision bank၊ မြို့နယ်လွှတ်တော်၊ Save the children သည် ရာခိုင်နှုန်း နှင့် ချိတ်ဆက်ပြီး ကျား ဖွဲ့စည်းရေး ကိစ္စကို လုပ်ဆောင်ပေးကြသည်။
- ၈ လျှပ်စစ် ဖြန့်ဖြူးရေး အဖွဲ့သည် မြို့နယ် လျှပ်စစ် ဖြန့်ဖြူးရေး နှင့် ချိတ်ဆက်ပြီး ကျား လက်ရုံး လက်ဆောင်တွင် ကျား ဖွဲ့စည်းရေး ကိစ္စကို လုပ်ဆောင်ပေးကြသည်။
- ၉ ဖြစ်ရပ်များကို နှင့် ပတ်သက်လျှင် ကျား လက်ရုံး နှင့် ချိတ်ဆက်ဆောင်ရွက်ရမည်။

၇။ ကော်မတီဝင်များရွေးချယ်ခြင်းနှင့် ကျေးရွာဖွံ့ဖြိုးရေးအစီအစဉ် ဆောင်ရွက်မှုမှတ်တမ်း



၈။ ကျေးရွာအချက်အလက်များ(PC 1)

ပုံစံ - ၈ - ၁ ကျေးရွာအခြေခံအချက်အလက်များ (Form PC 1)

လမ်းညွှန်ချက်။ ကျေးရွာတစ်ရွာသို့ ပထမဆုံးမိတ်ဆက်ခရီးသွားရောက်သောအခါ လူထုစည်းရုံးရေးမှူးသည် ကျေးရွာခေါင်းဆောင်များအားကျေးရွာအချက်အလက်များကိုမေတ္တာရပ်ခံ၍တောင်းခံရသည်။ ဤအချက်အ ည်။ ဤအချက်အလက်များကိုစီမံကိန်းမိတ်ဆက်အစည်းဝေးမတိုင်မီတောင်းခံရမည်။ စီမံကိန်းမိတ်ဆက်အစည်းဝေးတွင် လူထုစည်းရုံးရေးမှူးသည် ဤအချက်အလက်များအား စစ်ဆေးပြီး မှန်ကန်အောင်ပြုလုပ်ရမည်။ ပြီးနောက်တွင် လူထုစည်းရုံးရေးမှူးမှ သတင်းအချက်အလက်ထဲသို့ Tablets မှ တစ်ဆင့် ဖြည့်သွင်းရမည်။		
ကျေးရွာခေါင်းဆောင် အမည်	ကျေးရွာခေါင်းဆောင်၏ ဖုန်းနံပါတ်	လူထုစည်းရုံးရေးမှူး၏အမည်
<i>နီဂွန်းကျ</i> ပြည်နယ်၊ တိုင်းဒေသကြီး	<i>၅၅၄၀၂၁၈၇</i> မြို့နယ်	<i>ဟက်ပျိုး</i> ကျေးရွာအုပ်စု
<i>ကဏ္ဍ</i>	<i>မြို့နယ်</i>	<i>ပတ်ကျော</i>
<i>ကဏ္ဍ</i>	<i>မြို့နယ်</i>	<i>ဟက်ပျိုး</i>

က။ လူဦးရေ

လူမျိုးစု	အိမ်ထောင်စုအရေအတွက်	ကိုးကွယ်သည့်ဘာသာ	အိမ်ထောင်စုအရေအတွက်
လူမျိုးစု (၁) <i>ကဏ္ဍ</i>	<i>140</i>	ဘာသာ(၁) <i>ဗုဒ္ဓ</i>	<i>140</i>
လူမျိုးစု (၂) <i>ဗမာ</i>	<i>၂</i>	ဘာသာ(၂) <i>ဗုဒ္ဓ</i>	<i>၂</i>
လူမျိုးစု (၃) -----		ဘာသာ(၃) -----	
လူမျိုးစုရော -----		ဘာသာရော -----	
အခြား			
	အရေအတွက်		
မသန်စွမ်းသူများ	<i>၁၃</i>		
သက်ကြီးရွယ်အိုများ (၆၅ နှစ် နှင့် အထက်)	<i>၈၆</i>		
စစ်ဘေးရှောင်	<i>-</i>		

	အမျိုးသား(အရေအတွက်)	အမျိုးသမီး(အရေအတွက်)	စုစုပေါင်းအရေအတွက်
လူဦးရေ	၄၉၉	၄၆၉	၉၆၈
လူမျိုးစု (၁)--- ကုဏ္ဍ	၄၉၀	၄၆၂	၉၅၂
လူမျိုးစု (၂)--- ဗမာ	၉	၇	၁၆
လူမျိုးစု (၃)-----			
အခြား			
အိမ်ထောင်ဦးစီး	၆၅	၇၇	၁၄၂

(ခ)အခြေခံအဆောက်အအုံ အသုံးအဆောင်များ

စာသင်ကျောင်း	အမှတ် ခြံစိပ်	ကျန်းမာရေး	အမှတ် ခပ်ပါ	ဘာသာရေးအဆောက် အအုံများ	အမှတ် ခြံစိပ်
အထက်တန်းကျောင်း	<input type="checkbox"/>	ဆေးရုံ	<input type="checkbox"/>	စေတီ	<input checked="" type="checkbox"/>
အလယ်တန်းကျောင်း	<input type="checkbox"/>	ကျန်းမာရေးဌာန	<input type="checkbox"/>	ဘုန်းကြီးကျောင်း	<input checked="" type="checkbox"/>
မူလတန်းကျောင်း	<input checked="" type="checkbox"/>	ကျန်းမာရေးဌာနခွဲ	<input type="checkbox"/>	ဟိန္ဒူဘုရားကျောင်း	<input type="checkbox"/>
မူကြိုကျောင်း	<input checked="" type="checkbox"/>	ဆေးပေးခန်း	<input type="checkbox"/>	ခရစ်ယာန်ကျောင်း	<input type="checkbox"/>
အခြား	<input type="checkbox"/>	အခြား	<input type="checkbox"/>	ဗလီ	<input type="checkbox"/>
				အခြား	<input type="checkbox"/>
မှတ်ချက်		မှတ်ချက်		မှတ်ချက်	

(ဂ) ကျွမ်းကျင်သူများမှတ်တမ်း (ကျေးရွာတွင်နေထိုင်သော သို့မဟုတ် တခြားရွာမှလာရောက်သောကျွမ်းကျင်သူများ)

(၁) စာသင်ကျောင်း			(၂) ကျန်းမာရေး			(၃) လက်မှုပညာရှင်		
	ရွာတွင်နေထိုင်သူ	အခြားရွာမှလာသူ		ရွာတွင်နေထိုင်သူ	အခြားရွာမှလာသူ		ရွာတွင်နေထိုင်သူ	အခြား
မူလတန်းပြဆရာ/မ	<input checked="" type="checkbox"/>	<input checked="" type="checkbox"/>	ဆရာဝန်	<input type="checkbox"/>	<input type="checkbox"/>	လက်သမား	<input checked="" type="checkbox"/>	
အထက်တန်းပြဆရာ/မ	<input type="checkbox"/>	<input type="checkbox"/>	လက်ထောက်ကျန်းမာရေးပျိုး	<input type="checkbox"/>	<input type="checkbox"/>	ပန်းရုံ	<input checked="" type="checkbox"/>	
အလယ်တန်းပြဆရာ/မ	<input type="checkbox"/>	<input type="checkbox"/>	အမျိုးသမီးကျန်းမာရေးဆရာမ	<input type="checkbox"/>	<input type="checkbox"/>	လျှပ်စစ်ကျွမ်းကျင်ပီးသမား	<input type="checkbox"/>	
မူကြိုဆရာ/မ	<input checked="" type="checkbox"/>	<input type="checkbox"/>	သားဖွားဆရာမ	<input checked="" type="checkbox"/>	<input type="checkbox"/>	ရေငိုက်သွယ်သူ	<input checked="" type="checkbox"/>	
အခြား	<input type="checkbox"/>	<input type="checkbox"/>	ပြည်သူ့ကျန်းမာရေးလုပ်သား	<input type="checkbox"/>	<input type="checkbox"/>	စက်ပြင်ဆရာ	<input checked="" type="checkbox"/>	
မှတ်ချက်			မှတ်ချက်			မှတ်ချက်		

(ဃ) ကျေးရွာသို့ ရောက်ရှိနိုင်သည့်လမ်းအခြေအနေ / ကျေးရွာတစ်ရွာသည် ၎င်း၏ကျေးရွာအုပ်စုနှင့် ဆက်သွယ်ထားသောလမ်းအခြေအနေ (အောက်ပါတို့ကိုပိုင်းပါ)

ကျောက်ကြမ်းလမ်း ကတ္တရာလမ်း ကွန်ကရစ်လမ်း မော်တော်ဆိုင်ကယ်လမ်း
 ကျောက်စင်းလမ်း မြေသားလမ်း လူသွားလမ်း အခြား _____

(င) ကျေးရွာဖွံ့ဖြိုးမှုစီမံချက်

ပိုင်းပါ

(၁) လူထုဗဟိုပြုစီမံကိန်းမစတင်မီ ဤကျေးရွာတွင်ကျေးရွာဖွံ့ဖြိုးမှု ရှိပါသည် / မရှိပါ / မသိပါ
 စီမံချက်ရှိခဲ့ပါသလား?

(၂) ရှိခဲ့ပါလျှင် ဤစီမံချက်ကို မည်သည့် ခုနှစ်တွင်ပြင်ဆင်ခဲ့ပါသနည်း? နှစ်- ၂၀၁၃ / မသိပါ

(၃) ဤစီမံချက်ကို ဖြိုနယ်မှအတည်ပြုခဲ့ပါသလား? ပြုခဲ့ပါသည် / မပြုခဲ့ပါ / မသိပါ

(စ) ခရီးအကွာအဝေး

(၁) ဤကျေးရွာ၏ပဟိုမှ၎င်းကျေးရွာအုပ်စု၏ပဟိုအထိခရီးပိုင်မည်မျှကွာဝေးသနည်း? ပိုင် ၆ / မသိပါ

(၂) ဤကျေးရွာမှ ၎င်းကျေးရွာအုပ်စုပဟိုအထိသွားလာရာတွင်ကြာမြင့်သည့်အချိန်။

ခြောက်သွေ့ရာသီတွင်ကြာချိန် ၂၅.၁၀ ----- ထော်လာဂျီ/မော်တော်ဆိုင်ကယ်/ခြေလျင်/လား/မော်တော်ဘုတ်/
အခြား -----

မိုးရာသီတွင်ကြာချိန် ၂၅.၃၀ ----- ထော်လာဂျီ/မော်တော်ဆိုင်ကယ်/ခြေလျင်/လား/မော်တော်ဘုတ်/
အခြား -----

(ဆ) ပတ်ဝန်းကျင်ဆိုင်ရာသဘာဝဘေးအန္တရာယ်

ဤကျေးရွာတွင်ရေကြီးခြင်းကဲ့သို့ သဘာဝဘေးအန္တရာယ်ကျရောက်ဖူးခြင်း ရှိပါသလား။

မရှိပါ ရှိပါသည် ရှိလျှင်ဖော်ပြပါ ရေကြီးခြင်း ၂၀၁၂

(ဇ) ကျေးရွာတွင် ဖွဲ့စည်းထားသော အဖွဲ့အစည်းများ

လူထုပဟိုပြုစီမံကိန်းမတိုင်မီ ဤကျေးရွာတွင် ကျေးရွာဖွံ့ဖြိုးရေးအတွက် အစိုးရ(သို့)ရွာသားများကိုယ်တိုင်(သို့) စီမံကိန်းတစ်ခုခုမှ ဖွဲ့စည်းထားသည့် အဖွဲ့အစည်းများရှိပါသလား။

(၁) ဆီးလင်ဒရီအဖွဲ့

(၂) လူထုပဟိုအဖွဲ့

(ဈ) အထွေထွေအုပ်ချုပ်ရေး ဦးစီးဌာန (GAD) မှ မှတ်တမ်းတင်ထားခြင်း

ဤကျေးရွာသည် အထွေထွေအုပ်ချုပ်ရေး ဦးစီးဌာန (GAD) မှ မှတ်တမ်းတင်ထားမှု ရှိပါသလား။

မရှိပါ ရှိပါသည်

ကျေးရွာခေါင်းဆောင်

အမည် ဦးကျော်စွာ

လက်မှတ်  နေ့စွဲ

လူထုစည်းရုံးရေးမှူး

အမည် နန်းသိန်းသိန်း

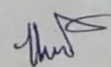
လက်မှတ်  နေ့စွဲ ၂၅.၅.၁၇

၉။ စီမံကိန်းစက်ဝန်းအချိန်ဇယား(PC 2)

ပုံစံ - ၈-၂ - စီမံကိန်းစက်ဝန်းအချိန်ဇယား (PC 2)

လမ်းညွှန်ချက်၊ သက်ဆိုင်ရာလူထုစည်းရုံးရေးမှူး/လက်ထောက်နည်းပညာမှူးများမှ ကျေးရွာအုပ်စုအတွက်ဤပုံစံကိုဖြည့်သွင်းရမည်။		စီမံကိန်းစက်ဝန်းအဆင့်တစ်ခုစီပြီးစီးတိုင်းကျေးရွာနှင့် ကျေးရွာအုပ်စု	
စည်းရုံးရေးမှူး/လက်ထောက်နည်းပညာရေးမှူးဝန်ထမ်း အမည် - နိုင်ကျော်စွာ			
ဇနီး ၅-၆-၂၀၁၇		စက်ဝန်းအားအမှတ်ခြိမ်းမီ <input type="checkbox"/> စက်ဝန်း(၁) <input type="checkbox"/> ဇာကိန်း(၂) <input type="checkbox"/> စက်ဝန်း(၃) <input type="checkbox"/> စက်ဝန်း (၄) <input type="checkbox"/>	
ပြည်နယ်/တိုင်း ကရင်	မြို့နယ် လွိုင်လတ်	ကျေးရွာအုပ်စု ပတ်ကော	ကျေးရွာ ပတ်လှိုင်

စီမံကိန်းဆောင်ရွက်မှုအဆင့်များ	နေ့စွဲ		အစည်းအဝေးတွင်တက်ရောက်သူအရေအတွက်						
	ဝတင်သည် နေ့	ပြီးဆုံးသည် နေ့	အမျိုးသား အရေ အတွက်	အမျိုးသမီး အရေ အတွက်	အိမ်ထောင်စု အရေ အတွက်	လူမျိုးစုတက်ရောက်သူ အရေအတွက် နှင့် လူမျိုးစုအမည်	အိမ်ထောင်စု အရေအတွက်	အိမ်ထောင်စု အရေအတွက်	
၁။ ကျေးရွာစီမံကိန်း စိတ်ဆက်အစည်းအဝေး	၅-၆-၁၇	၅-၆-၁၇	၂၈	၄၃	၇၁	ကရင် ၂၇၁ ဗမာ ၁၀	၁၄၂	၅၀	
၂။ ကျေးရွာစွဲမြဲရေး စီမံချက်ရေးဆွဲခြင်း အစည်းအဝေး	၅-၆-၁၇	၅-၆-၁၇	၂၈	၄၃	၇၁	ကရင် ၂၇၁ ဗမာ ၁၀	၁၄၂	၅၀	
၃။ ကျေးရွာအုပ်စု လုပ်ငန်းဆုံးဖြတ်ချက်ချသည့်အစည်းအဝေး	၅-၇-၁၇	၅-၇-၁၇	၃၃	၂၅	၅၈	ကရင် ၂၅၁ ဗမာ ၂၅ ဖလှယ် ၂၂			
၄။ မြို့နယ်အဆင့်စီမံကိန်းရေးဆွဲရေးနှင့်အကောင်အထည်ဖော်ရေးကော်မတီ၏			မလို	မလို	မလို	မလို			

၁၀။ ကျေးရွာဖွံ့ဖြိုးရေးဦးစားပေးအစီအစဉ် (PC 3)

ပုံစံ - ၈-၃ ကျေးရွာဖွံ့ဖြိုးရေး ဦးစားပေးအစီအစဉ် (Form PC 3)

လမ်းညွှန်ချက်၊ အထင်(၃)ကျေးရွာဖွံ့ဖြိုးရေးမှန်းချက်အစည်းအဝေးပြီးဆုံးသောအခါ ကျေးရွာစီမံကိန်း အထောက်အကူပြု ကော်မတီသည် လူထုစည်းရုံးရေးမှူးအကူအညီဖြင့် ဤပုံစံကိုပြည့်စုံအောင် ဖြည့်သွင်းရမည်။	
လူထုစည်းရုံးရေးမှူး/ဝန်ထမ်း အမည် နုန့်၊ သန်းသန်း	
နေ့စွဲ ၅-၆-၂၀၁၉	စက်ဝန်းအား အမှတ်ခြစ်ပါ (✓) <input type="checkbox"/> စက်ဝန်း(၁) <input type="checkbox"/> ဧ/စက်ဝန်း(၂) <input type="checkbox"/> စက်ဝန်း(၃) <input type="checkbox"/> စက်ဝန်း(၄) <input type="checkbox"/>
ပြည်နယ်/တိုင်း ကရင်	မြို့နယ် လှိုင်မြို့ ကျေးရွာအုပ်စု ပတ်ကျော ကျေးရွာ ပတ်ဗျဉ်း

က။ အခက်အခဲအတားအဆီးများအားဆွေးနွေးခြင်း - ယခုလက်ရှိအခြေအနေတွင်ဤကျေးရွာဖွံ့ဖြိုးတိုးတက်ရေးအတွက် အဓိကအခက်အခဲအတားအဆီးများသည် မည်သည်များဖြစ်ပါသနည်း။ (အမျိုးသား/သမီး အနည်းဆုံးအခက်အခဲ ၅ ခုစီဖော်ပြပါ)

အုပ်စုဖွဲ့ဆွေးနွေးမှုများမှ တင်ပြသောအခက်အခဲအတားအဆီးများ	
မိုးရာသီလွန် ရွာချွေးလမ်းမကောင်းသောကြောင့် လျှောက်ပေးပြီးသာမကပညာရေးပါရောက် ကျ ဖြစ်နေခြင်း	<input type="checkbox"/> ကျား <input type="checkbox"/> မကျား + မ
ရွာတွင်း လမ်းမကောင်းသောကြောင့် သွားလာရခက်ခဲခြင်း	<input type="checkbox"/> ကျား + မ <input type="checkbox"/> ကျား + မ
ကျောင်းခြံဆင်းရိုး မကောင်းသောကြောင့် ကလေးများ လုံခြုံစွာ နားထောင်ခြင်း	<input type="checkbox"/> ကျား <input type="checkbox"/> မကျား + မ
စားစားအိမ်အိမ်ကြောင့် ကျန်းမာရေးလက်လှမ်း မပြီ ဖြစ်ခြင်း	<input type="checkbox"/> ကျား + မ <input type="checkbox"/> ကျား + မ
KG ကျောင်းဆောင်ကြောင့် မရှိသောကြောင့် ကလေးများ ပညာသင်ကြားရာတွင် ခက်ခဲခြင်း	<input checked="" type="checkbox"/> ကျား + မ <input type="checkbox"/> ကျား + မ

ခ။ မျှော်မှန်းခြင်း- နောင်လာမည့် (၅) နှစ် အတွင်း ကျေးရွာဖွံ့ဖြိုးရေး မျှော်မှန်းလျာထားချက်များအား တင်ပြပါ။

အုပ်စုဖွဲ့ဆွေးနွေးမှုများမှ တင်ပြသောအခက်အခဲအတားအဆီးများ	
ရွာတွင်း စက်လမ်းမကောင်းသောကြောင့် လျှောက်ပေးပြီးသာမကပညာရေးပါရောက် ကျ ဖြစ်နေခြင်း	<input type="checkbox"/> ကျား <input type="checkbox"/> မကျား + မ
ရွာတွင်း လမ်းမကောင်းသောကြောင့် သွားလာရခက်ခဲခြင်း	<input type="checkbox"/> ကျား + မ <input type="checkbox"/> ကျား + မ
ကျောင်းခြံဆင်းရိုး မကောင်းသောကြောင့် ကလေးများ လုံခြုံစွာ နားထောင်ခြင်း	<input type="checkbox"/> ကျား <input type="checkbox"/> မကျား + မ
စားစားအိမ်အိမ်ကြောင့် ကျန်းမာရေးလက်လှမ်း မပြီ ဖြစ်ခြင်း	<input type="checkbox"/> ကျား + မ <input type="checkbox"/> ကျား + မ
KG ကျောင်းဆောင်ကြောင့် မရှိသောကြောင့် ကလေးများ ပညာသင်ကြားရာတွင် ခက်ခဲခြင်း	<input checked="" type="checkbox"/> ကျား + မ <input type="checkbox"/> ကျား + မ

စာအုပ်အမျိုးအစား

၁	အလုပ်အကိုင်အမျိုးအစားပါးခြင်းကြောင့်ခင်းဝတ်ရုံ ရေးစာအုပ်အဖြစ် မြေပုံခြင်း	၂၅ ကျား	၀ မ	၀ ကျား + ၆
၂	အရေးပေါ်လျာအမျိုးအစားအစဉ်အဆက်အဖြစ် မြေပုံရေးစာအုပ်အဖြစ်	၂၅ ကျား	၀ မ	၀ ကျား + ၆
၃	အလုပ်အကိုင်အမျိုးအစားအစဉ်အဆက်အဖြစ် ရေးစာအုပ်အဖြစ်	၂၅ ကျား	၀ မ	၀ ကျား + ၆
၄	စိုက်ပျိုးရေးလုပ်ငန်းနှင့်ပတ်သက်သောစာအုပ် ပညာအမျိုးအစားအဖြစ်	၀ ကျား	၂၅ မ	၀ ကျား + ၆

ပျောက်ပျက်သွားသော

၆	အသက်မွေးဝမ်းကြောင့်ပညာတတ်မြောက်မှု ရှိလာပါကစီးပွားရေးစာအုပ်အဖြစ် လာမည်	၂၅ ကျား	၀ မ	၀ ကျား + ၆
၇	အရေးပေါ်လျာအမျိုးအစားအစဉ်အဆက်အဖြစ် ရေးစာအုပ်အဖြစ်	၂၅ ကျား	၀ မ	၀ ကျား + ၆
၈	အလုပ်အကိုင်အမျိုးအစားအစဉ်အဆက်အဖြစ် ရေးစာအုပ်အဖြစ်	၂၅ ကျား	၀ မ	၀ ကျား + ၆
၉	စိုက်ပျိုးရေးနှင့်ပတ်သက်သောစာအုပ်အမျိုးအစား ရေးစာအုပ်အဖြစ် လာမည်	၀ ကျား	၂၅ မ	၀ ကျား + ၆

က။ လူထုစီမံကိန်း၏ လာမည့် (၄) နှစ်အတွက် အကျုံးဝင်သော ဦးစားပေး ဖွံ့ဖြိုးတိုးတက်မှု လုပ်ငန်း အစီအစဉ်များအားဖော်ပြပါ။

ဦးစားပေး အဆင့် သတ်မှတ်ချက်	ကျေးရွာအတွက် ဦးစားပေး ဖွံ့ဖြိုးတိုးတက်မှု လုပ်ငန်းစဉ်များ	အဆိုပြုသူ (အမျိုးသားများ/ အမျိုးသမီးများ/ အမျိုးသား+ အမျိုးသမီး)	အခန်းကဏ္ဍ	ခန့်မှန်း ကုန်ကျ စရိတ်	အကျိုးခံစားခွင့်ရှိသူ ခန့်မှန်းခြေအရေအတွက်		
					ကျား	မ	ပေါင်း
၁	ရွာ-ချွတ်ဆားလမ်း ၂ မိုင် ၄ ဖာလုံ	မအုတ်ဘေး + မအုတ်ဘေး	အခြားကဏ္ဍ				
၂	ရွာတွင်းလမ်း (၁ မိုင် ၈ ဖာလုံ)	မအုတ်ဘေး	။				
၃	ကျေးလက်ခြံဆွတ်ချိုး	မအုတ်ဘေး + မအုတ်ဘေး	လူမှုရေး ဝန်ထမ်း				
၄	ကျေးရွာအစားအသတ်	မအုတ်ဘေး	။				
၅	စားစားချိုး	မအုတ်ဘေး	။				

ဃ။ လူထုစီမံကိန်း၏ လာမည့် (၄) နှစ်အတွက် အကျုံးမဝင်သော ဦးစားပေး ဖွံ့ဖြိုးတိုးတက်မှု လုပ်ငန်း အစီအစဉ်များအားဖော်ပြပါ။

အဆင့်	ကျေးရွာအတွက် ဦးစားပေး ဖွံ့ဖြိုး တိုးတက်မှု လုပ်ငန်းစဉ်များ	အဆိုပြုသူ (အမျိုးသားများ/ အမျိုးသမီးများ/ အမျိုးသား+ အမျိုးသမီး)	အခန်းကဏ္ဍ
၁	ဝါရီ၊ လှော်ကျွတ်သစ်တန်း	ကျား	Livelihoods
၂	ကလေးပြင်သစ်တန်း	မ	။
၃	လှိုင်စစ်ရေလျှော့တံ ကား	ကျား	အခြား
၄	အဝဗိုလ်နည်းစာရေးစာ	ကျား	။
၅	ခိုင်းလှိုင်ရေးနည်းစာရေး	မ	livelihoods

ခေါင်းဆောင်၊ ကျေးရွာစီမံကိန်းအထောက်အကူပြုကော်မတီမှအတည်ပြုသည်။

အမည် ဦးနုပင်ကျော် လက်မှတ် ကျော် ဇန်နဝါရီ ၅. 6. 2019

အစည်းအဝေးမှတ်တမ်း

ကျေးရွာအမည် - ဟင်ပျို၊

အချိန်/နေ့ရက်- ၆.၆.၂၀၂၅

ကျေးရွာအုပ်စုအမည်- ပတ်လျှာ

နေရာ - ဟင်ပျိုကျေးရွာ၊ ကျောက်

အစည်းအဝေးပြုလုပ်ရခြင်းအကြောင်းအရာ ...၀.၁.၃။ အကြိမ်၊ အစဉ်၊ အရေ ...

ဆွေးနွေးချက်နှင့် ဆုံးဖြတ်ချက်

- အစည်းအဝေးမစတင်မီ စာအုပ်များကို ဖတ်ရှုစေရန်၊ မြေအကျိုးအမြတ်၊ မြေအကျိုးအမြတ်၊ မြေအကျိုးအမြတ် ပေးပါသည်။
- ပထမဦးစွာ စာအုပ်များကို ဖတ်ရှုစေရန်၊ မြေအကျိုးအမြတ်၊ မြေအကျိုးအမြတ်၊ မြေအကျိုးအမြတ် ပေးပါသည်။
- ဒီမိုကရေစီစနစ်ကို ဖြစ်ထောင်ရန်နှင့် ပြည်ထောင်စုများကို ဖြစ်ထောင်ရန်၊ မြေအကျိုးအမြတ် ပေးပါသည်။
- မြေအကျိုးအမြတ် ဖြစ်ထောင်ရန်နှင့် ပြည်ထောင်စုများကို ဖြစ်ထောင်ရန်၊ မြေအကျိုးအမြတ် ပေးပါသည်။
- မြေအကျိုးအမြတ် ဖြစ်ထောင်ရန်နှင့် ပြည်ထောင်စုများကို ဖြစ်ထောင်ရန်၊ မြေအကျိုးအမြတ် ပေးပါသည်။

၁၂။ ကဏ္ဍအလိုက်ဦးစားပေးဖွံ့ဖြိုးရေးလုပ်ငန်းစဉ်များ

ကဏ္ဍအလိုက်ဦးစားပေးလုပ်ငန်းချုပ်ပေးစာ

ကျေးဇူး - ဟတ်ဗျူ

ကျေးဇူးအရပ် - ပတ်ကျော

ဦးစီးဌာန	ဦးစားပေးသည့်	လုပ်ငန်းအမျိုးအစား	အဆိုပြုသူ			ခုနှစ်	စတင်ပေးမည့် နှစ်အရပ်(ပတ်) ဌာန	မှတ်ဇွတ်
			ကျား	မ	ကျား+မ			
အခြေခံအဆောက်အအုံ (လမ်း၊ တံတား၊ ရေပေးစနစ်၊ မြေထဲရေစနစ်)	၁	အခြေခံအဆောက်အအုံ			၂	၂၀၂၁	၁၀၀	
	၂	အခြေခံအဆောက်အအုံ		၂		၂၀၂၂	၁၀၀	
ကျေးဇူး၊ မြေပေးစနစ်၊ ကျေးဇူး၊ မြေပေးစနစ်၊ မြေပေးစနစ်	၁	မြေပေးစနစ်၊ ကျေးဇူး၊ မြေပေးစနစ်			၂	၂၀၂၁	ပညာရေး	
	၂	ကျေးဇူး၊ မြေပေးစနစ်		၂		၂၀၂၁	ကျေးဇူး	
	၃	ကျေးဇူး၊ မြေပေးစနစ်		၂		၂၀၂၂	ပညာရေး	
အခြေခံအဆောက်အအုံ	၁	ရေပေးစနစ်၊ ကျေးဇူး	၂			၂၀၁၉	၁၀၀	
	၂	ကျေးဇူး၊ မြေပေးစနစ်		၂		၂၀၂၀	၁၀၀	
	၃	ကျေးဇူး၊ မြေပေးစနစ်		၂		၂၀၂၀	၁၀၀	
အခြေခံအဆောက်အအုံ (ကျေးဇူး၊ မြေပေးစနစ်)	၁	ကျေးဇူး၊ မြေပေးစနစ်	၂			၂၀၂၁	ကျေးဇူး	
	၂	ကျေးဇူး၊ မြေပေးစနစ်	၂			၂၀၂၀	ကျေးဇူး	

