



ပြည်ထောင်စုမြန်မာနိုင်ငံတော်အစိုးရ  
 ခွဲကွဲပေးရေး၊ မွေးမြူရေးနှင့် ဆည်မြောင်းဝန်ကြီးဌာ  
 ကျေးလက်ဒေသဖွံ့ဖြိုးတိုးတက်ရေးဦးစီးဌာန

**National Community Driven Development Project**  
 လူထုဗဟုပြုစီမံကိန်း၊ လှိုင်းဘွဲ့မြို့နယ်

**ကျေးရွာဖွံ့ဖြိုးရေးအစီအစဉ်**



ပတ်ကျောကျေးရွာအုပ်စု

ပတ်ပျိုးကျေးရွာ

လှိုင်းဘွဲ့မြို့နယ်၊ ကရင်ပြည်နယ်  
 ၂၀၂၀ ခုနှစ်

## မာတိကာ

<u>စဉ်</u>	<u>အကြောင်းအရာ</u>	<u>စာမျက်နှာ</u>
၁။	လှိုင်းဘွဲ့မြို့နယ်အခြေပြမြေပုံ .....	၂
၂။	ကျေးရွာမြေပုံ (တည်နေရာ) .....	၃
၃။	အုပ်စုတွင်ပါဝင်သော ကျေးရွာများစာရင်း: .....	၄
၄။	ကျေးရွာအခြေခံအချက်အလက်များ (ကျေးရွာသမိုင်းကြောင်း) .....	၅
၅။	လူထုပူးပေါင်းပါဝင်သော လူမှုဆန်းစစ်ခြင်းနှင့် အကဲဖြတ်ခြင်း လုပ်ငန်းစဉ် (PSA/PRA) အကျဉ်းချုပ်ဖော်ပြချက်: .....	၆
၆။	ကျေးရွာဖွံ့ဖြိုးရေးအစီအစဉ်အတွက်အသုံးပြုခဲ့သော PRA tools တစ်ခုချင်းစီအတွက် သုံးသတ်ချက်များ	
	၁။ ကျေးရွာလူမှုရေးနှင့်အရင်းအမြစ်ပြမြေပုံ (Social Map) .....	၇-၈
	၂။ ရာသီခွင်ပြပြကွဲဒီဇိုင်း (Seasonal Cleander) .....	၉-၁၀
	၃။ ဥစ္စာနေကြွယ်ဝမှုပြဖော်ပြချက် (Wealth Ranking) .....	၁၁-၁၂
	၄။ ကျား၊မ ပင့်ကူအိမ်သုံးသပ်ခြင်း (Cob Web) .....	၁၃-၁၄
	၅။ အရင်းအမြစ်အသုံးချမှုပုံစံပြဖော်ပြချက် (Asset Mapping) .....	၁၅-၁၇
	၆။ အဖွဲ့အစည်းချိတ်ဆက်မှုပြဖော်ပြချက် (Veen Diagram).....	၁၈-၂၀
၇။	ကော်မတီဝင်များရွေးချယ်ခြင်းနှင့် ကျေးရွာဖွံ့ဖြိုးရေးအစီအစဉ် ဆောင်ရွက်မှုမှတ်တမ်း: ....	၂၁
၈။	ကျေးရွာအချက်အလက်များ (PC 1) .....	၂၂-၂၅
၉။	စီမံကိန်းစက်ဝန်းအချိန်ဖော်ပြချက် (PC 2) .....	၂၆-၂၇
၁၀။	ကျေးရွာဖွံ့ဖြိုးရေးဦးစားပေးအစီအစဉ် (PC 3) .....	၂၈-၃၆
၁၁။	အစည်းဝေးမှတ်တမ်းများ: .....	၃၇-၃၈
၁၂။	ကဏ္ဍအလိုက်ဦးစားပေးဖွံ့ဖြိုးရေးလုပ်ငန်းစဉ်များ: .....	၃၉

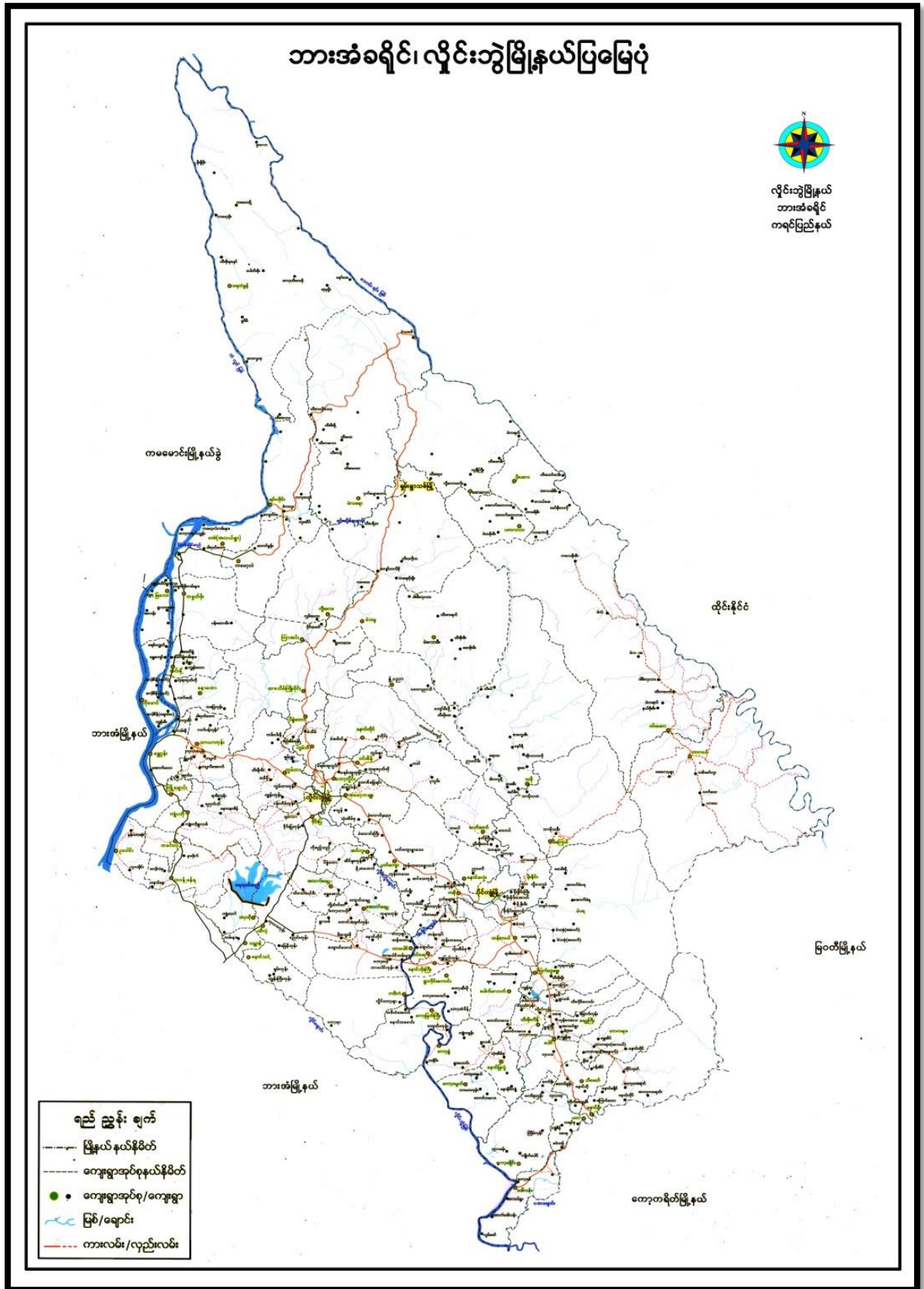

# ၂။ ကျေးရွာအုပ်စုမြေပုံ (တည်နေရာ)

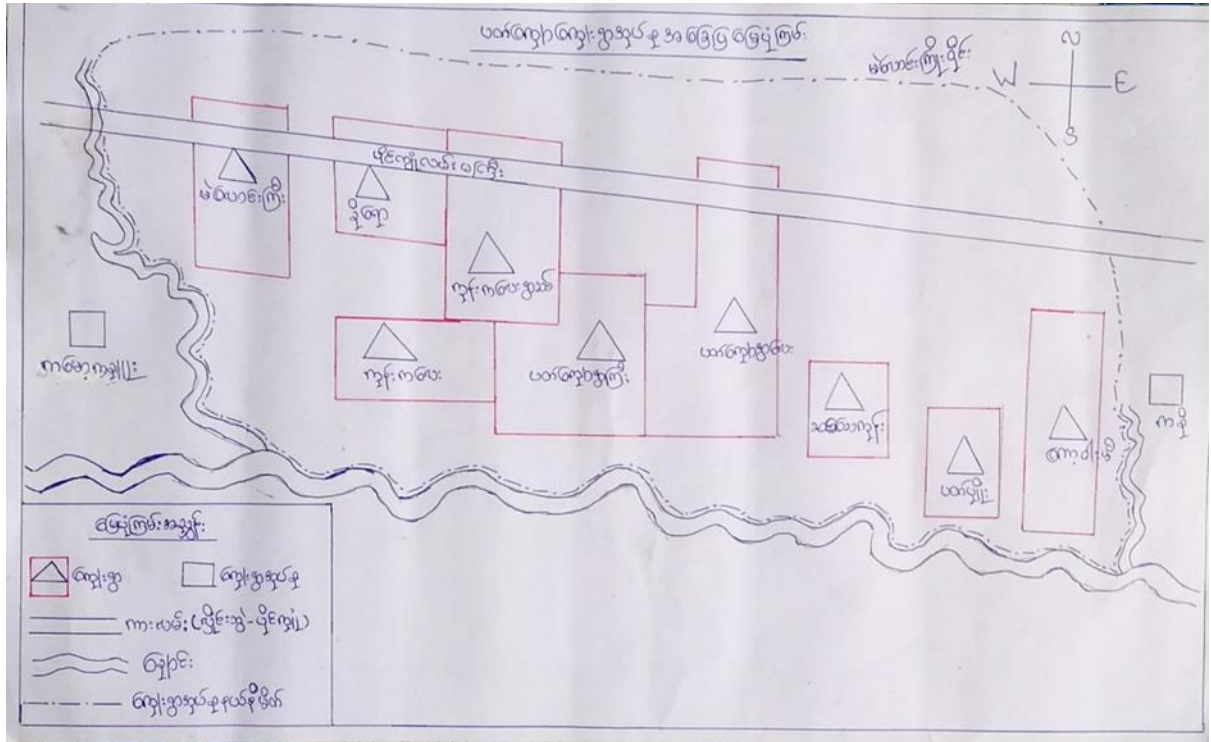

## ၃။ အုပ်စုတွင်ပါဝင်သော ကျေးရွာများစာရင်း

- ၁။ မဲလောင်ကြီး
- ၂။ ခိုရော
- ၃။ ကုန်းကလေးရွာသစ်
- ၄။ ပတ်ကျောရွာကြီး
- ၅။ ကုန်းကလေး
- ၆။ ပတ်ကျောရွာလေး
- ၇။ ဆင်သေကုန်း
- ၈။ ပတ်ပျိုး
- ၉။ ကော့ဂါးမီ



ပတ်ပျိုး ဂွာရွာ သမိုင်း

ပတ်ပျိုး ဂွာ သည် လတ်ပတ်ပတ်ပတ် ကိုင်း ညွှန်း လိုက် ချိတ်ဖြူ

ဂွာ ဇာတိ ခေတ်ပါ

ဂွာ နာမည် ပတ်ပျိုး ဆိုတာ ရိုးဒုပတ် ပတ်ပျိုး သီချင်း လို

နာမည်ဖြင့် ပတ်ပျိုး ဂွာ လို ဆိုတာ နေရာ သည်

ပတ်ပျိုး ဂွာ သည် ချီးတွင်း နှို ဂျာ ပတ်ပတ်ပတ်ပတ် ကိုင်း နေရာ သည်

ချီးတွင်း နာမည် ကာလ မှာ ဘယ်လို ဖြစ်သွား လာ နာမည် မှတ်

ခဲ့ပါ လယ်တယျိုး ဘာလျှင် လျှင် လိုင်း နေရာ သည်

ဖွဲ့ခဲ့တာ နာမည် (၅) ရာလုံး လုံး နာမည် ပိုင်း

ဖြိုင်းပြီး ဥ ဘရာ စောင့် ဘုရား နား ချီး စောင့် စောင့်

ဂွာ နား ချီး လာ ပြီး

လမ်း ပန်း ဆက်သွယ် ကောင်း ဖွဲ့ ဝါး သည်

ပတ်ပျိုး ဂွာ သည် ပညာ ရေး တိုးတက် ဖွဲ့ စွဲ နား သည်

နာမည် စောင့်

နာမည် လယ်ပတ်ပတ်ပတ် လိုင်း နေရာ သည်

ပွဲစား ချီး မြေ ပါ စေ

၄၇

၅။ လူထုပူးပေါင်းပါဝင်သော လူမှုဆန်းစစ်ခြင်းနှင့် အကဲဖြတ်ခြင်းလုပ်ငန်းစဉ် အကျဉ်းချုပ်ဇယား

လူထုပူးပေါင်းပါဝင်မှု စီမံကိန်း

လူမှုဆန်းစစ်ချက် (DRA) နှင့် သက်ဆိုင်သော အချက်အလက်များ

ကျေးရွာအုပ်စု - ပတ်ကျော ကျေးရွာ - ပတ်ပျို

စဉ်	ဆွေးနွေးခဲ့သော ရက်စွဲ	အကြောင်းအရာ	ဆွေးနွေးသော ဦးရေ		ပေါင်းစပ် အကျဉ်းချုပ်
			ကျား		
			က	မ	
၁	၅.၆.၁၉	လူမှုကရားအဖြစ်ဖြင့် ဖြစ်ပေါ်ခဲ့သည့် ဆန်းစစ်ချက်များ	၁၄	၂၁	၃၅
၂	၅.၆.၁၉	အခြားအဖွဲ့အစည်းများနှင့် ဆန်းစစ်ချက်များ	၁၄	၂၁	၃၅
၃	၅.၆.၁၉	ကျေးရွာအုပ်စုအတွင်းရှိ နယ်လှည့်ဆေးကုရေးမှူးများနှင့် ဆန်းစစ်ချက်များ	၁၄	၂၂	၃၆
၄	၅.၆.၁၉	ကျေးရွာအုပ်စုအတွင်းရှိ အခြားအဖွဲ့များနှင့် ဆန်းစစ်ချက်များ	၁၄	၂၂	၃၆
၅	၅.၆.၁၉	ပဋိပက္ခအဖြစ် ဖြစ်ပေါ်ခဲ့သည့် ဆန်းစစ်ချက်များ	၂	၄၃	၄၅
၆	၅.၆.၁၉	ပတ်ပျို (ကျေးရွာအုပ်စုအတွင်းရှိ) မှ ဆန်းစစ်ချက်များ	၁၄	၂၂	၃၆

၆။ ကျေးရွာဖွံ့ဖြိုးရေးအစီအစဉ်အတွက်အသုံးပြုခဲ့သော PRA tools တစ်ခုချင်းစီအတွက် သုံးသတ်ချက်များ

၁။ ကျေးရွာလူမှုရေးနှင့်အရင်းအမြစ်ပြမြေပုံ (Social Map)

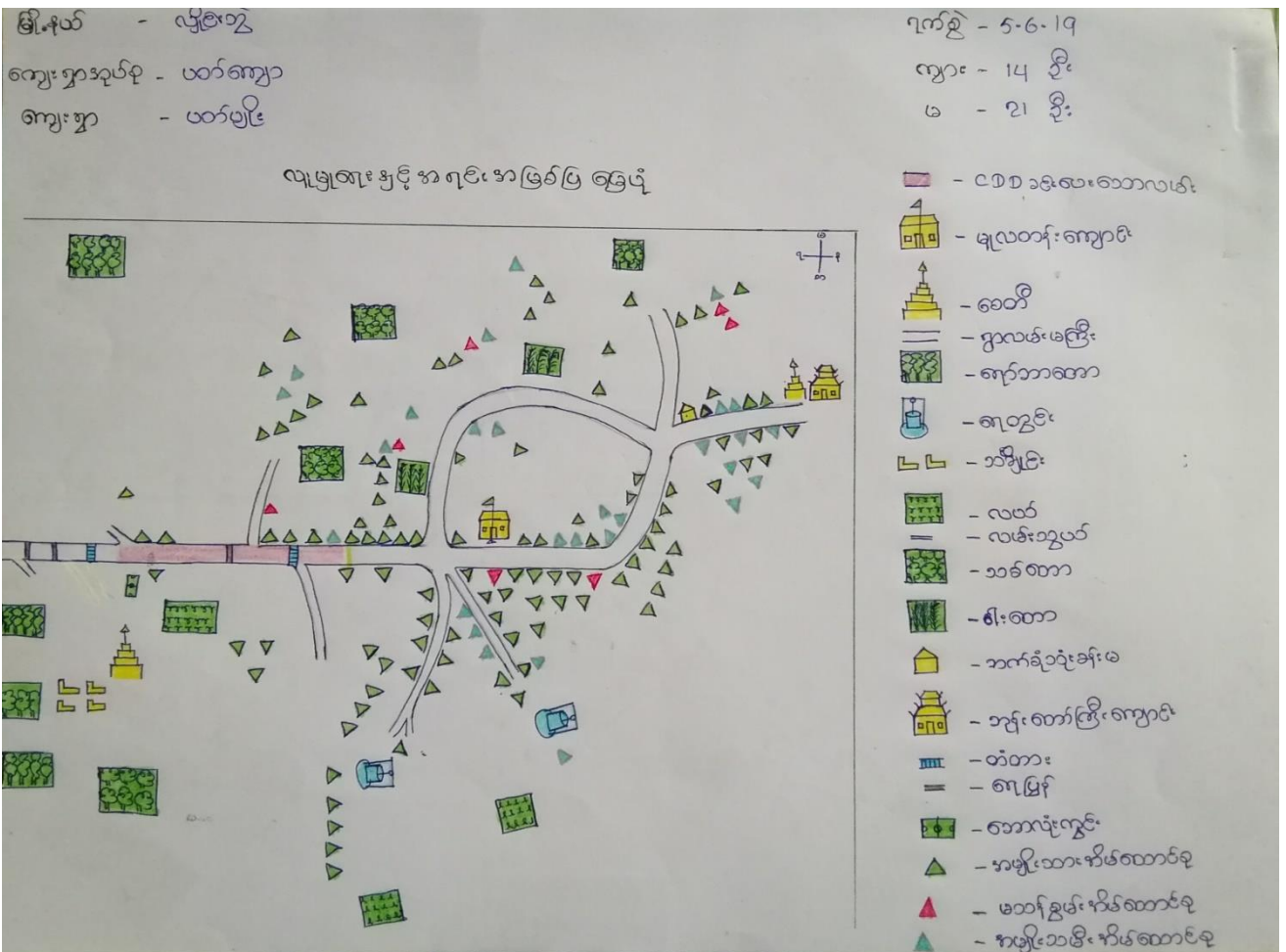



လျှောက်ပေးခြင်းနှင့်အရင်းအမြစ်ပြုပြင်ဆေးရွေးခြင်းနှင့်စာနိဒါန်း

- ၁ လယ်ယာလုပ်ငန်းကိုစစ်ကစားသက်စွမ်းဝမ်းကြောင်း အဖြစ်လုပ်ကိုင်ကြသည်။
- ၂ အုတ်လုပ်ငန်းဖြင့်စီးပွားဖြစ်လုပ်ကိုင်သူလည်းရှိသည်။
- ၃ ရော်ဘာကိုစီးပွားဖြစ်လုပ်ကိုင်သူလည်းရှိသည်။
- ၄ လွန်ခဲ့သော (၅) နှစ်အတွင်းသစ်တော၊ ဝါးတောများဖြုန်းတီးလာပြီး နင်းပင်နှင့် ကျွန်းပင်များ နားထိုးခိုက်ယှိုလာကြသည်။
- ၅ တစ်ခုတစ်စည်းတည်း ချိတ်ကြသည်။
- ၆ တစ်ရွာလုံး ဗုဒ္ဓဘာသာကို ကျွတ်ကြသည်။
- ၇ အလုပ်အကိုင် အခွင့်အလမ်း နည်းပါး စောကြောင့် နိုင်ငံခြားတွင် သွားရောက်လုပ်ကိုင်သူများ ပြားသည်။
- ၈ ဧည့်သည်တော်များ ဆက်သွယ်ရေး ဖွံ့ဖြိုးလာသည်။  
ထိုးတက်ရန် လိုသော အရာများ

- (က) လမ်းဖွား ကွန်ကရစ်လမ်း အဖြစ် ပြောင်းလဲလာရန်
- (ခ) လျှပ်စစ်ဖိလင်းရန်
- (ဂ) စောကဝံ့ ရေပြည့်ရုံ ဖွံ့ဖြိုးလာရန်
- (ဃ) အလယ်တန်း ကျောင်း ဖွံ့ဖြိုးရန်
- (င) ဆေးခန်း ဖွံ့ဖြိုးလာရန်
- (စ) စောလုံး ကွင်း စောကလ် လာရန်
- (ဆ) မျက်နှာကျောင်း ဖွံ့ဖြိုးလာရန်

# ၂။ ရာသီခွင်ပြပြကွဲဒီနီ (Seasonal Cleander)

မြို့နယ် - လှိုင်ဘွဲ့  
 ကျေးရွာအုပ်စု - ယော်ကျော  
 ကျေးရွာ - ယော်ပျိုး

ရာသီခွင်ပြ ပြကွဲဒီနီ

ရက်စွဲ - 5.6.2019  
 ကျား - 14 ဦး  
 မ - 22 ဦး

အကြောင်းအရာ	တန်ခူး	ဇူလိုင်	ဇူလိုင်	ဇူလိုင်	ဇူလိုင်	စက်တင်ဘာ	အောက်တိုဘာ	နိုဝင်ဘာ	ဒီဇင်ဘာ	ဖေဖော်ဝါရီ	မတ်	ဧပြီ
ရာသီဥတု												
လတ်လုပ်ငန်း												
ပွဲတော်												
လမ်းပန်းဆက် ဆက်ရေး												
ထိတွေ့ထွက်ခွေ												
သဘာဝဘေး အန္တရာယ်												
အားလပ်ချိန်												

ဣန္ဒြေစုံဖြူဖြူကွဲဒီဒီဆွေးနွေးခြင်းနှင့်ဘုန်းသီခြင်း

- ၁ လယ်ယာလုပ်ငန်းကိုအဓိကလုပ်ကိုင်သောကိတ်ဆောင်သူ ( ၂၀ ) ခုရှိသည်။ တစ်နှစ်ဝင်ငွေမှာ ( ၆ ) သိန်းရရှိသည်။
- ၂ ဆည်ကိုစီးပွားဖြစ်လုပ်ကိုင်သောကိတ်ဆောင်သူ ( ၂၀ ) ခုရှိသည်။ တစ်နှစ်ဝင်ငွေမှာ ( ၂ ) သိန်းရရှိကြသည်။
- ၃ နေထိုင်လုပ်ငန်းလုပ်ကိုင်သောကိတ်ဆောင်သူ ( ၂ ) ခုရှိသည်။ တစ်နှစ်ဝင်ငွေမှာ ( ၁၀ ) သိန်းရရှိသည်။
- ၄ ကျောင်းလုပ်ငန်းလုပ်ကိုင်သောကိတ်ဆောင်သူ ( ၆ ) ခုရှိသည်။ ၎င်းတို့တစ်နှစ်ဝင်ငွေမှာ ( ၁၂ ) သိန်းရှိသည်။
- ၅ စိုက်ပျိုးရေးလုပ်ကိုင်သောကိတ်ဆောင်သူ ( ၂ ) ခုရှိသည်။ တစ်နှစ်ဝင်ငွေမှာ ( ၁ ) သိန်းရရှိသည်။
- ၆ ဆွေးမြေ့ရေးလုပ်ကိုင်သောကိတ်ဆောင်သူ ( ၄၀ ) ခုရှိသည်။ တစ်နှစ်ဝင်ငွေမှာ ( ၁၀ ) သိန်းရရှိသည်။
- ၇ တစ်နှစ်ဝင်ငွေသည် တစ်နှစ်ခမာလုံစာအလုပ်လုပ်သောကိတ်ဆောင်သူကပိုများသည်။
- ၈ အလုံစာအခြေအနေအထား၊ ကျန်းမာရေး၊ ဖုန်း၊ လက်သမားအလုပ်ဖြင့်ဖြေရှင်းကြသည်။ ဖြစ်နိုင်ပုံဖြင့်ဖြေရှင်းလည်းဖြေရှင်းကြသည်။
- ၉ အားလပ်ချိန်များတွင်ရာသီဥတု၊ အန္တရာယ်၊ ချွင်းခြင်း၊ ဖက်ကောက်ခြင်း၊ ဖက်ထိုးခြင်း၊ ထီးခုတ်ခြင်းဖြင့်အပိုင်ငွေရှာကြသည်။
- ၁၀ အမျိုးသမီးများဝင်ငွေရလုပ်ငန်းများမှာကောက်ခိုက်၊ ကောက်ရိုက်၊ ဖက်ကောက်၊ ဖက်ထိုး၊ လက်လုပ်ပန်းလုပ်ရေးခြင်း၊ ချွေးဆိုင်တည်ခြင်း၊ စက်ချုပ်၊ တစ်ပိုင်တစ်ပိုင်ဖြေဖြေဖြေ၊ လုပ်ငန်းတို့ဖြစ်သည်။
- ၁၁ အမျိုးသမီးနှင့်အမျိုးသားတို့အားလုပ်အားခရကြသည်။



၃။ ဥစ္စာရေးကြွယ်ဝမှုပြဇယား (Wealth Ranking)

မြို့နယ် - လှိုင်ဘွဲ့  
 ကျေးရွာအုပ်စု - ပတ်ကျော  
 ကျေးရွာ - ပတ်ပျိုး

ရက်စွဲ - 5-6-2019  
 ဤနေ့ - 14 နို  
 မေ - 21 နို

ဥစ္စာရေးကြွယ်ဝမှုပြဇယား

အဆင့်	အကြောင်းအရာ	အိမ်ထောင်စုအရေအတွက်	ဥစ္စာရေးကြွယ်ဝမှု
ပထမ	ခိုင်ကိမ်၊ နိုင်းစိန်ကား၊ ဆိုင်ကယ်၊ လပတ် (၂၀၀) ဇကာ၊ ခါးခြေစက်၊ အုတ်လှုပ်စက်၊ ဝါး၊ ငြိတ်ခက်၊ သစ်ခက်၊ စောက်လာဂျီ၊ လပတ်လှုပ်စက်၊ ဧရာသာခြံ၊ ပတာ၊ ကျွန်းခြံ၊ ငှက်ပျောခြံ၊ ငြိတ်ခင်း၊ ဆည်၊ ပရိဘောဂလှုပ်စက်၊ ဆီလား၊ ဖိစက်၊ TV စေ့မောင်း၊ အဘိဓမ္မာစက်၊ ကျွန်း၊ နွား၊ ဆိတ်၊ ဝက်၊ ကြက်ဆင်၊ ရွေးဆိုင်၊ လျှပ်စစ်မီးချွတ်ဆည်စီမံ	၁၀	၇၀၀၉
ဒုတိယ	ဗဟိုစောင့်စီမံ၊ နွား၊ ဆက်ဘီး၊ ဆိုင်ကယ်၊ ကျွန်း၊ ဝက်၊ ဆိတ်၊ လပတ် (၅၀၀) ဇကာ၊ ဧရာသာခြံ၊ TV စေ့မောင်း၊ ဆီလား၊ လျှပ်စစ်မီးချွတ်ဆည်စီမံ	၉၂	၄၇၀၉၇
တတိယ	ဝါးအိမ်၊ ဝက်၊ ဆိတ်၊ ဆက်ဘီး၊ နွား၊ လျှပ်စစ်မီးချွတ်ဆည်စီမံ	၆၉	၄၈၀၉၄
	စုစုပေါင်း	၁၇၁	၁၀၀



သွေးကြောစနစ်ဆိုင်ရာ အခြေခံအုတ်မြစ်များ

- ၁ တက်ဖက်ဆီစတာင်ဆူ ( ၆၉ ) ခုရှိသည်။
- ၂ တက်ဖက်ဆီစတာင်ဆူ ဖြစ်ခြင်း မှာ အလုပ်ကိုင်အဖွဲ့အစည်း အဖွဲ့ဝင်များ ပါခြင်းလည်း ပါဝင်ပတ်သက်နေပါသည်။
- ၃ နေ့စား၊ ကျန်းမာရေး အလုပ်ဖြင့် အသက်မွေးဝမ်းကြောင်းဖြင့် ရောသားကြောင့် ကပို ဓွေမရှိကြပါ။
- ၄ သက်ကြီးရွယ်အိုဖြစ်ခြင်း / ဖွားမြင်ခြင်း၊ ကစားပွဲ ယာယီခြင်း၊ မသန်စွမ်း များစွာ ဖြစ်ခြင်း၊ နာတာရှည်ရောဂါဝေဒနာများဖြစ်ခြင်း၊ ကျား၊ မာကျား ညှစ်ခြင်းနှင့် အရင် အဖွဲ့၊ မရှိခြင်းကြောင့် လည်း တက်ဖက်ဆီစတာင်ဆူ ဖြစ်နေခြင်းဖြစ်သည်။
- ၅ အားလပ်ချိန်များတွင် ရောဘီပေါ်စာရွာရွာထူး ချခြင်း၊ တစ်ပိုင်း တစ်စိုင်းမွေးမြူရေး လုပ်ကိုင်ခြင်း၊ တစ်ပိုင်း တစ်စိုင်း ဆိုက်ပျိုးရေးလုပ်ကိုင် ခြင်းဖြင့် မိဖား ခုဝမ်း ရေးဖြေရှင်း နေကြရသည်။
- ၆ အမျိုးသမီး ကိုယ်စာထိုင် ခြင်းဖြင့် ဝမ်းဗျာ နည်း ပါခြင်းကြောင့် လည်း တက်ဖက်ဆီစတာင်ဆူ ဖြစ်ရသည် များလည်း ရှိသည်။
- ၇ စိမ်းကိန်း ဖော်) နည်းကစားများတွင် ပါဝင် လာနိုင်ရန် သူတို့အားလပ်ချိန် များတွင် ဓွေ ချွတ်လုပ်ဆောင်ရွက်ပေးသင့်သည်။
- ၈ စိမ်းကိန်း အိတ်ဆောင်ရွက် ကပိုင်းတွင် အလုပ်ကိုင် ဖုတ်ဆေးခြင်း ဖြင့်လည်း သူတို့ ပါဝင်လာအောင် လုပ်ဆောင်ပေးသင့်သည်။
- ၉ ရင်းနှီးခြင်း ဆင်းရဲမွဲတား မှုကို ရောပေးပါသော သာအောင် တစ်စောင် တစ်ရက် ချွေ ကျဆုံးခြင်း ဖြင့် မည် ဖြစ်သည်။

၄။ ကျားမ ပင့်ကူအိမ်သုံးသပ်ခြင်း (Cob Web)

မြို့နယ် - လှိုင်ဘွဲ့

ရက်စွဲ - 5.6.2019

ကျားစွာအုပ်စု - ပတ်ကျော

ကျား - 28 ခွီး

ကျားစွာ - ပတ်ပျိုး

- မ - 43 ခွီး

ပင့်ကူအိမ်သုံးသပ်ခြင်း

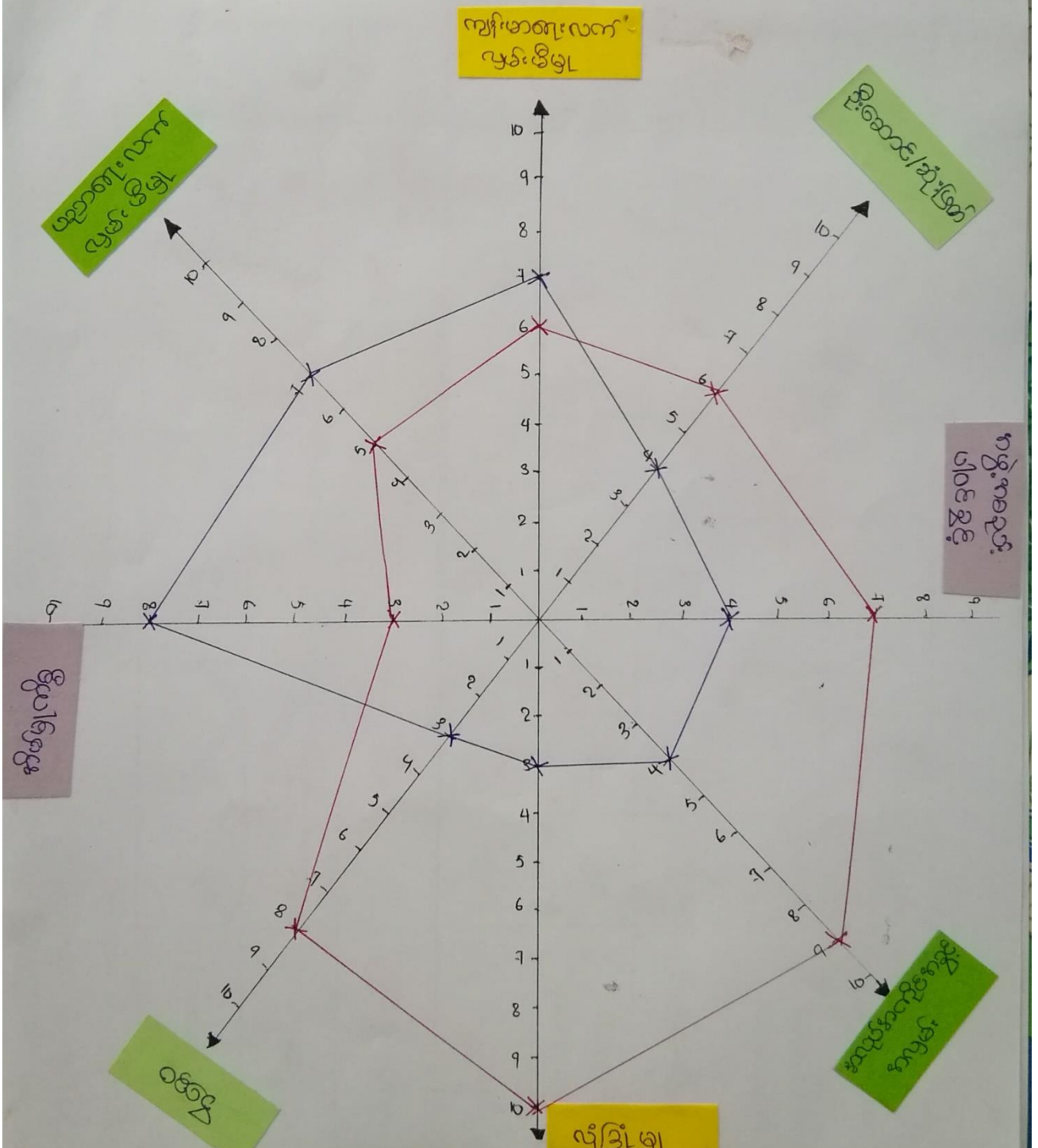

ယဉ်ကျေးမှု အိမ်ထောင်ရေး ခြင်း အနီးစပ်ခြင်း

- ၁) အလုပ်အကိုင်အခွင့်အလမ်း၊ လုံခြုံမှု၊ ဖိစီးမှု၊ ဦးဆောင်နိုင်မှုအပိုင်းတို့တွင် အမျိုးသမီးများသည် အမျိုးသား များထက် အားနည်းနေသည်ကို တွေ့ရသည်။
- ၂) အမျိုးသမီးများ လုံခြုံမှု အားနည်းနေခြင်းမှာ ခန္ဓာကိုယ်ဖွဲ့စည်းပုံ၊ ယုံကြည်စိတ်ချရမှု သည်
- ၃) အဖွဲ့အစည်းပါဝင်ခြင်း၊ ဦးဆောင်နိုင်မှု အားနည်းနေခြင်းမှာ ရှေးရိုးစွဲ အယူဗျက်များအရ အမျိုးသမီးများသည် အိမ်ထောင် မှုဝားရွေး ကိစ္စနှင့် သာဓကျပပ်နေကြ စတာကြောင့် လည်းကောင်း၊ အပြစ်ပဟု သဘောထားနည်းခြင်း၊ ပညာရေး နိမ့်ပါးခြင်း၊ အတွေ့အကြုံ အားနည်းနေခြင်း များကြောင့် ဖတ်မြာရ မဆံ့ရာမှ အားနည်းနေခြင်း ဖြစ်ပါသည်။
- ၄) အလုပ်အကိုင် အခွင့်အလမ်းနှင့် ဖိစီးမှုအားနည်းခြင်း မှာလည်း (၃) ကျက်နှင့် အထူးအခြေအနေများ ဖြစ်သည်။
- ၅) အလုပ်အကိုင်များ ပါးခြင်းကြောင့်လည်း ဖြစ်သည်။
- ၆) အမျိုးသမီးများ အထက်ပါ အချက်များ အခွင့်အရေး ပိုမိုရရှိ လာရန် အမျိုးသားများအနေဖြင့် အိမ်ထောင်ရေးကိစ္စ တာဝန်ခံယူခြင်း၊ လုပ်ကိုင် ခွင့်လမ်းခြင်း၊ လက်တွေ့ခေါ်ဝေါ်ခြင်း၊ ဦးဆောင် နည်းလမ်းခြင်း၊ ပါဝင်ခွင့်လမ်းခြင်း ဖြင့် အမျိုးသမီးများ ခွင့်လမ်းရန် ဖြင့် မားလာအောင် ချမ်းအောင်လေး သင့် သည်။
- ၇) အမျိုးသမီးများ ကတိဖြင့် လည်း ကြိုးစားလုပ်ဆောင် သင့်လေးသည်။



၅။ အရင်းအမြစ်အသုံးချမှုပုံစံပြဇယား (Asset Mapping)

မြို့နယ် - လှိုင်ဘွဲ့  
 ကျေးရွာအုပ်စု - ယော်ကျော  
 ကျေးရွာ - ဖတ်ဖြိုး

ရက်စွဲ - ၅.၆.၁၉  
 ကျား - ၁၄ ဦး  
 မ - ၂၅ ဦး

အရင်းအမြစ်အသုံးချမှုပုံစံ



- ဆိုလာ
- စောလုံးကွင်း
- ခါးကြိတ်ခက်
- ဆော်လာဂျီ
- ကား
- ခါးခြေဆက်
- ပန်းရံ
- လက်ဘဏ္ဍာ
- လယ်ထွန်ဆက်
- ဆင်းဆတ်
- ဆည်
- အုတ်လုပ်ငန်း



- ဒီဇိုင်းဗျူဟာ
- ချေးအောင်း
- ဆက်ချုပ်

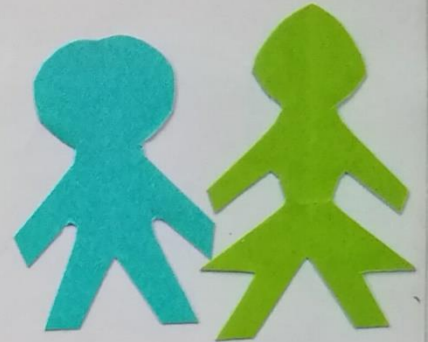

- |                  |                |
|------------------|----------------|
| TV၊စာမေး         | ရက်ဘာဒ်        |
| ဘုန်းကြီးကျောင်း | လယ်ယာ          |
| ဆရာတော်တိုက်     | ကျွန်းနွား     |
|                  | ဆိုဇကယ်        |
|                  | ဘက်စုံဆုံးဖြတ် |
|                  | ဆေး            |
|                  | ဆုဆောင်        |
|                  | ကျွန်းခြံ      |
|                  | အင်တာ          |
|                  | ဒီဇိုင်း       |
|                  | ကျောင်း        |
|                  | လမ်း           |
|                  | ကျောင်း        |



မြို့နယ် - ဖျံလီးခွဲ  
 ကျေးရွာအုပ်စု - ပတ်ကျော  
 ကျေးရွာ - ပတ်ဖျါး

ရက်စွဲ - 5.6.2019  
 ကျား - 14 ဦး  
 မ - 21 ဦး

အရင်းအမြစ်ထိန်းချုပ်မှုယူခြင်း



- လယ်ထွက်အက်
- စားနပ်ရိက္ခာ
- ခင်းမြေစက်
- ဆည်
- ထောက်လှယ်
- ပန်းစုံ
- လက်သမား
- ခင်းကြိတ်ခက်



- မိတ်ဖွဲ့ကိစ္စ
- ရွေးချယ်ရေး
- ဆက်ချုပ်



- |                |                  |
|----------------|------------------|
| အင်တာ          | ထမ်းချက်         |
| ကျွန်းခြံ      | စာကြည့်တိုက်     |
| ခေတ်           | ဆိုလာ            |
| ဘက်စုံသုံးဆေးမ | ကား              |
| ဆိုဇကယ်        | ဘုန်းကြီးကျောင်း |
| ဘုဏ္ဍာ         | TV   စာပေ        |
| အုတ်လုပ်ရုံ    | ကျောက်ခြံ        |
|                | လယ်ယာ            |
|                | ကျွန်းခြံ        |
|                | ကျောင်း          |
|                | လမ်း             |
|                | အိမ်             |

ပိုင်ဆိုင်မှုဆွေးနွေးခြင်းနှင့်ဆန်းစစ်ခြင်း

- ၁ လယ်ထွန်စက်၊ စောလုံးကွင်း၊ စပါးခြေဆက်၊ ဆည်၊ စောက်လာဂျီ၊ ပန်းဂုံ၊ လက်သမားလုပ်ငန်း၊ စပါး ကြိတ်စက်၊ အုတ်လုပ်ငန်း စသည်တို့ကို ကမ္ဘာ့ဘဏ်၊ ဘဏ်ကုမ္ပဏီ၊ သာသနာ့ဦးစီးဌာန၊ သာသနာ့ဦးစီးဌာန၊ သာသနာ့ဦးစီးဌာန
- ၂ အိမ်မှုကိစ္စ၊ ရွေးကောက်ပွဲစနစ်၊ အုပ်စုစနစ်တို့ကို ကမ္ဘာ့ဘဏ်၊ ဘဏ်ကုမ္ပဏီ၊ သာသနာ့ဦးစီးဌာန၊ သာသနာ့ဦးစီးဌာန၊ သာသနာ့ဦးစီးဌာန
- ၃ အင်းစော၊ ကျွန်းခြံ၊ စောတီ၊ ဘက်စုံသုံးဆေး၊ ဆေး၊ ဆိုင်ကယ်၊ သူသာ၊ အုတ်လုပ်ငန်း၊ ထုတ်ခွက်၊ စာကြည့်တိုက်၊ ဆိုလာ၊ ကား၊ ဆန်းကြိုး၊ ကျောင်း၊ TV၊ စာတမ်း၊ ရက်သတ္တိ၊ လယ်ယာ၊ လှေ၊ နွား၊ ရေကန်၊ လမ်း၊ အိမ်၊ ကျောင်းစသည်တို့ကို ကမ္ဘာ့ဘဏ်၊ ဘဏ်ကုမ္ပဏီ၊ သာသနာ့ဦးစီးဌာန၊ သာသနာ့ဦးစီးဌာန၊ သာသနာ့ဦးစီးဌာန
- ၄ ဂျပန်၊ ရွာစားနှင့်ကျေးရွာဖွံ့ဖြိုးရေးကိစ္စများကို ကမ္ဘာ့ဘဏ်၊ ဘဏ်ကုမ္ပဏီ၊ သာသနာ့ဦးစီးဌာန၊ သာသနာ့ဦးစီးဌာန၊ သာသနာ့ဦးစီးဌာန
- ၅ ငွေတိုက်၊ ရေယူခြင်းဖြင့် ကမ္ဘာ့ဘဏ်၊ ဘဏ်ကုမ္ပဏီ၊ သာသနာ့ဦးစီးဌာန၊ သာသနာ့ဦးစီးဌာန၊ သာသနာ့ဦးစီးဌာန
- ၆ ကမ္ဘာ့ဘဏ်၊ ဘဏ်ကုမ္ပဏီ၊ သာသနာ့ဦးစီးဌာန၊ သာသနာ့ဦးစီးဌာန၊ သာသနာ့ဦးစီးဌာန
- ၇ ကမ္ဘာ့ဘဏ်၊ ဘဏ်ကုမ္ပဏီ၊ သာသနာ့ဦးစီးဌာန၊ သာသနာ့ဦးစီးဌာန၊ သာသနာ့ဦးစီးဌာန
- ၈ ဆေး၊ နှစ်စာ၊ နှစ်စာ၊ နှစ်စာ၊ နှစ်စာ၊ နှစ်စာ၊ နှစ်စာ၊ နှစ်စာ၊ နှစ်စာ၊ နှစ်စာ၊ နှစ်စာ
- ၉ ကမ္ဘာ့ဘဏ်၊ ဘဏ်ကုမ္ပဏီ၊ သာသနာ့ဦးစီးဌာန၊ သာသနာ့ဦးစီးဌာန၊ သာသနာ့ဦးစီးဌာန

၆။ အဖွဲ့အစည်းချိတ်ဆက်မှုပြဇယား (Veen Diagram)

ဇွဲနယ် - လွိုင်ဘွဲ့  
 ကျေးရွာအုပ်စု - ပတ်ကျော  
 ကျေးရွာ - ပတ်ဖျါး

ရက်စွဲ - 5.6.2019  
 ကွက် - 14 ခွက်  
 မ - 22 ခွက်

ကျေးရွာနှင့်အဖွဲ့အစည်းချိတ်ဆက်မှု

စဉ်	ကျေးရွာတစ်ခုနှင့်အဖွဲ့အစည်းများ	စဉ်	ကျေးရွာဖြစ်ပေါ်နေသည့်အဖွဲ့အစည်းများ
၁	ရာစိန်ဖွား	၁	ဣန္ဒြေဇွဲ
၂	လှည့်ကမ္ဘာ	၂	၇ ပန်ကမ္ဘာ
၃	ကျွန်းကျော်	၃	Save the children
၄	နာရေးကမ္ဘာ	၄	ဇွဲနယ်ကျေးမာစာ
၅	ခမ္ဘာဇွဲ	၅	ဇွဲလွှာခရီး
၆	ကျိပ်က	၆	ဇွဲနယ်စိုက်စာ
၇	အိုးညါဇွဲ	၇	vision bank
၈	အွန်နိုးခတ်ကမ္ဘာ	၈	လှည့်ကမ္ဘာ
၉	လုံခြုံရေး		
၁၀	မိုးလင်းရေး		
၁၁	ခမ္ဘာကျော်		
၁၂	ကျော်စာလေ		
၁၃	ဆာစွန်ကမ္ဘာ		
၁၄	လှည့်ကမ္ဘာ		



မြို့နယ် - ပျဉ်းမနား  
ကျေးရွာအုပ်စု - ပတ်ကျော  
ကျေးရွာ - ပတ်ပျဉ်း

ရက်စွဲ - 5.6.19  
ကျား - 14 ဦး  
မ - 22 ဦး

အဖွဲ့အစည်း ချိတ်ဆက် ဖွဲ့စည်းပုံ

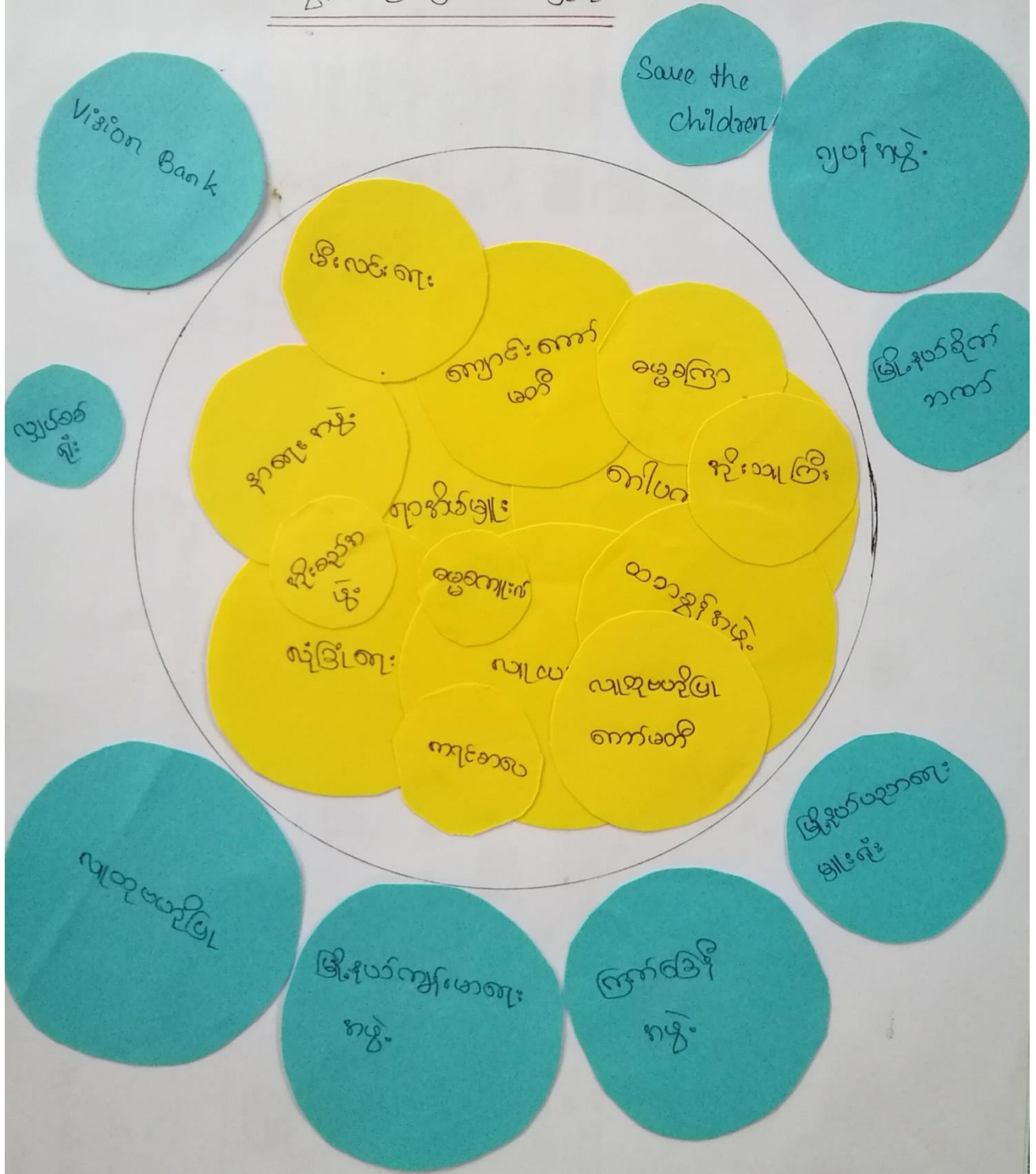



အဖွဲ့အစည်း ချိတ်ဆက်မှုဆွေးနွေးခြင်းနှင့် ဆန်းစစ်ခြင်း

- ၁ ရာအိမ်ဖွဲ့ သည်ကျေးဇူးဖွဲ့ဖြိုးရေး အတွက် အဓိကဦးဆောင်လုပ်ပေး သဖြင့် သည်
- ၂ ရာအိမ်ဖွဲ့၊ ဂေါ်ဝက၊ လျှပ်၊ ထာစွန်အဖွဲ့၊ ဆိုးသူကြီး၊ နာရေးအဖွဲ့၊ စေ့စပ်ကြံ့ခိုင်၊ အိုးစည်အဖွဲ့၊ လုံခြုံရေး အဖွဲ့၊ မှားသည်ရပ်စွာသာရေးနာရေး၊ ဘာသာရေး၊ လုံခြုံရေးနှင့်ကျေးဇူးဖွဲ့ဖြိုးရေးအတွက် ပါဝင်ပါဝင်လုပ်ဆောင် ကြသည်။
- ၃ မီးလင်း ရေးကော်မတီသည်ကျေးဇူး ဖွဲ့ဖြိုးရေး ကိစ္စနှင့်ပတ်သက်၍ မြို့နယ်လွှတ်တော် ရုံးနှင့်ချိတ်ဆက်ဆောင်ရွက်ပေးသည်။
- ၄ ကျေးဇူးကော်မတီသည်ကျေးဇူး ဖွဲ့ဖြိုးရေးနှင့်ပတ်သက်၍ မြို့နယ်ပညာရေး ဖွဲ့ဖြိုး ရုံးနှင့်ချိတ်ဆက်ဆောင်ရွက်ပေးသည်။
- ၅ ကရင်အစုအဖွဲ့သည်ကျေးဇူးဖွဲ့ဖြိုးရေး ကရင်အစုအဖွဲ့ တက်ဖြူပွားအောင် ဆောင်ရွက်ပေး သည်။
- ၆ သာကတေး (သို့) ကရင်အစုအဖွဲ့၏ ဖော်ပြချက်အရ လျှင်မြို့နယ်အုပ်ချုပ်ရေး ဖွဲ့ဖြိုး ရုံးနှင့်ချိတ် ဆက်ဆောင်ရွက်ပေးရသည်။
- ၇ ကြက်ခြေနီ၊ မြို့နယ်ကျေးဇူးဖွဲ့ဖြိုးရေး၊ ဗဟိုအဖွဲ့၊ Union Bank၊ မြို့နယ်စိုက်ပျိုးရေး၊ Save the children သည် ရာအိမ်ဖွဲ့နှင့်ချိတ်ဆက်ပြီး ကျေးဇူးဖွဲ့ဖြိုးရေးကော်မတီက လုပ်ဆောင်ပေးကြသည်။
- ၈ လျှင်မြို့နယ်အစုအဖွဲ့ကော်မတီသည် မြို့နယ် လျှင်မြို့နယ်အစုအဖွဲ့နှင့်ချိတ်ဆက်ပြီး ကျေးဇူးဖွဲ့ဖြိုး ရေးကော်မတီနှင့် ကျေးဇူးဖွဲ့ဖြိုး ရေးကို လုပ်ဆောင်ပေးကြသည်။
- ၉ ဖြစ်ရပ်အကြောင်းနှင့်ပတ်သက်လျှင် ကျေးဇူးဖွဲ့ဖြိုး ရေးနှင့်ချိတ်ဆက်ဆောင်ရွက်ရမည်။

၇။ ကော်မတီဝင်များရွေးချယ်ခြင်းနှင့် ကျေးရွာဖွံ့ဖြိုးရေးအစီအစဉ် ဆောင်ရွက်မှုမှတ်တမ်း

ကျေးရွာအုပ်စုအစည်းအဝေး

ကျေးရွာ \_\_\_\_\_ ယာယီ \_\_\_\_\_ အုပ်စု \_\_\_\_\_ ယာယီ \_\_\_\_\_

အ.ရ.	အမည်	ရာထူး / တာဝန်	ဖုန်းနံပါတ်
၁	ဦးမင်းမင်းဦး	ဒီပဲယက်ခရိုင်	၀၉၄၃၃၄၃၃၃၃၃
၂	ဒေါ်နန်းစုတင်	ဒီပဲယက်ခရိုင်	
၃	ဇော်ဝင်းကြည်	ယာယီ	၀၉၄၄၃၅၅၆၅၄၄
၄	ဦးကောင်းစား	ယာယီ	
၅	ဒေါ်နန်းစု	လည်ပတ်ထိန်းသိမ်းရေး	
၆	ဦးထွန်းလွင်	လည်ပတ်ထိန်းသိမ်းရေး	
၇	ဦးစံစံ	အောင်ကြည်ကြီး၊ ငယ်ရွေး	၀၉၇၇၇၅၀၈၇၈၅
၈	ဒေါ်အေး	အောင်ကြည်ကြီး၊ ငယ်ရွေး	၀၉၄၅၃၃၈၁၅၃၃
၉	အောင်အောင်	ကျေးရွာအုပ်စု	၀၉၆၆၇၄၇၆၆၇၄
၁၀	အောင်အောင်	ကျေးရွာအုပ်စု	၀၉၆၆၈၆၆၇၃၈၆
၁၁	နန်းစု	ကျေးရွာအုပ်စု	၀၉၇၇၇၆၅၄၅၅၇
၁၂	ဒေါ်အေးအေး	အောင်ကြည်ကြီး၊ ငယ်ရွေး	
၁၃	ဦးနော်ရ	အောင်ကြည်ကြီး၊ ငယ်ရွေး	၀၉၈၈၆၆၆၆၆၆၆

၈။ ကျေးရွာအချက်အလက်များ(PC 1)

ပုံစံ - ၈ - ၁ ကျေးရွာအခြေခံအချက်အလက်များ (Form PC 1)

လယ်ဥယျာဉ်မှိုက်၊ ကျေးရွာတစ်ရွာသို့ ပထမဆုံးမိတ်ဆက်ပေးသူအမှတ်အသားအပေါ်လူထုရည်မှန်းချက်သည် ကျေးရွာမိတ်ဆက်မှုအား မှားယွင်းစေကာမူ ကျေးရွာအချက်အလက်များကို ပေးအောင်ပေးနိုင်စေရန်အတွက် ဤအချက်အလက်များကို မိတ်ဆက်ပေးနိုင်စေရန်အတွက် ပထမဆုံးမိတ်ဆက်ပေးသူအမှတ်အသားအပေါ် လူထုရည်မှန်းချက်သည် ဤအချက်အလက်များအား မိတ်ဆက်ပေးနိုင်စေရန်အတွက် လူထုရည်မှန်းချက်သည် ဤအချက်အလက်များကို မိတ်ဆက်ပေးနိုင်စေရန်အတွက် Tablets မှ အဆင့်မြှင့်တင်ရမည်။

ကျေးရွာမိတ်ဆက် အမည် ဦးသိန်းဌေး	ကျေးရွာမိတ်ဆက်၏ နံပါတ်	လူထုရည်မှန်းချက်အမည် နန်းသန်းသန်း
ဦးဆုံးမိတ်ဆက်သူ ဦးသိန်းဌေး	ဦးဆုံး ဖက်ဒရယ်	ကျေးရွာအုပ်စု ဖက်ဒရယ်

၁။ လူဦးရေ

လူဦးရေ	မိတ်ဆက်မှုအရေအတွက်	ကိုးကွယ်သည့်ဘာသာ	မိတ်ဆက်မှုအရေအတွက်
လူဦးရေ (၁) - ကျား	၁၅၀	ဘာသာ(၁) - ဗုဒ္ဓ	၁၅၀
လူဦးရေ (၂) - မိန်းမ	၇	ဘာသာ(၂) -	
လူဦးရေ (၃) -		ဘာသာ(၃) -	
လူဦးရေ (၄) -		ဘာသာ(၄) -	
စုစုပေါင်း			
	အရေအတွက်		
မိတ်ဆက်မှုအရေအတွက်	၁၃		
သက်တောင့်သက်သာရှိမှု (၁၅ နှစ် နှင့် အထက်)	၈၆		
မိတ်ဆက်မှုအရေအတွက်	-		



	အမျိုးသား(အရေအတွက်)	အမျိုးသမီး(အရေအတွက်)	စုစုပေါင်းအရေအတွက်
လူဦးရေ	499	471	970
လူမျိုးစု (၁)---ကရင်	490	464	954
လူမျိုးစု (၂)---ဗမာ	9	7	16
လူမျိုးစု (၃)-----			
အခြား			
အိမ်ထောင်ဦးစီး	65	77	142

(ခ)အခြေခံအဆောက်အအုံ အသုံးအဆောင်များ

တည်ဆောက်ရေး	အမှတ် ခြံမိ	ကျန်းမာရေး	အမှတ် ခြံမိ	ဘာသာရေးအဆောက် အအုံများ	အမှတ် ခြံမိ
အထက်တန်းကျောင်း	<input type="checkbox"/>	ဆေးရုံ	<input type="checkbox"/>	ဇေတီ	<input checked="" type="checkbox"/>
အလယ်တန်းကျောင်း	<input type="checkbox"/>	ကျန်းမာရေးဌာန	<input type="checkbox"/>	ဘုန်းကြီးကျောင်း	<input checked="" type="checkbox"/>
မူလတန်းကျောင်း	<input checked="" type="checkbox"/>	ကျန်းမာရေးဌာနခွဲ	<input type="checkbox"/>	ဟိန္ဒူဘုရားကျောင်း	<input type="checkbox"/>
ပုဂံကျောင်း	<input type="checkbox"/>	ဆေးပေးခန်း	<input type="checkbox"/>	ရေဓာတ်ကျောင်း	<input type="checkbox"/>
အခြား	<input type="checkbox"/>	အခြား	<input type="checkbox"/>	ဓလီ	<input type="checkbox"/>
				အခြား	<input type="checkbox"/>
မှတ်ချက်		မှတ်ချက်		မှတ်ချက်	

ဂ) ကျွမ်းကျင်သူများမှတ်တမ်း (ကျေးရွာတွင်နေထိုင်သော သို့မဟုတ် တခြားရွာမှလာရောက်သောကျွမ်းကျင်သူများ)

(၁) စာသင်ကျောင်း		(၂) ကျန်းမာရေး			(၃) လက်မှုပညာရှင်			
	ရွာတွင်နေထိုင်သူ	အခြားရွာမှလာသူ		ရွာတွင်နေထိုင်သူ	အခြားရွာမှလာသူ		ရွာတွင်နေထိုင်သူ	အခြားရွာမှလာသူ
မူလတန်းပြဆရာ/မ	<input checked="" type="checkbox"/>	<input checked="" type="checkbox"/>	ဆရာပန်	<input type="checkbox"/>	<input type="checkbox"/>	လက်သမား	<input type="checkbox"/>	<input checked="" type="checkbox"/>
အထက်တန်းပြဆရာ/မ	<input type="checkbox"/>	<input type="checkbox"/>	လက်ထောက်ကျန်းမာရေးမှူး	<input type="checkbox"/>	<input type="checkbox"/>	ပန်းရံ	<input type="checkbox"/>	<input checked="" type="checkbox"/>
အထက်တန်းပြဆရာ/မ	<input type="checkbox"/>	<input type="checkbox"/>	အမျိုးသမီးကျန်းမာရေးဆရာမ	<input type="checkbox"/>	<input type="checkbox"/>	လျှပ်စစ်ကျွမ်းကျင်ပီးသမား	<input checked="" type="checkbox"/>	<input type="checkbox"/>
မူကြံဆရာ/မ	<input type="checkbox"/>	<input type="checkbox"/>	သားဖွားဆရာမ	<input type="checkbox"/>	<input type="checkbox"/>	ရေပိုက်သွယ်သူ	<input type="checkbox"/>	<input checked="" type="checkbox"/>
အခြား	<input type="checkbox"/>	<input type="checkbox"/>	ပြည်သူ့ကျန်းမာရေးလုပ်သား	<input type="checkbox"/>	<input type="checkbox"/>	စက်ပြင်ဆရာ	<input type="checkbox"/>	<input checked="" type="checkbox"/>
မှတ်ချက်				မှတ်ချက်				

(ဃ) ကျေးရွာသို့ ရောက်ရှိနိုင်သည့်လမ်းအခြေအနေ / ကျေးရွာတစ်ရွာသည် ၎င်း၏ကျေးရွာအုပ်စုနှင့် ဆက်သွယ်ထားသော လမ်းအခြေအနေ (အောက်ပါတို့ကိုပိုင်းပါ)

ကျောက်ကြမ်းလမ်း      ကတ္တရာလမ်း      ကွန်ကရစ်လမ်း      မော်တော်ဆိုင်ကယ်လမ်း  
 ကျောက်ခင်းလမ်း      မြေသားလမ်း      လှေဖွားလမ်း      အခြား \_\_\_\_\_

(င) ကျေးရွာဖွံ့ဖြိုးမှုစီမံချက်

ပိုင်းပါ

(၁) လူထုဗဟိုပြုစီမံကိန်းမစတင်မီ ဤကျေးရွာတွင်ကျေးရွာဖွံ့ဖြိုးမှု စီမံချက်ရှိခဲ့ပါသလား?  ရှိပါသည်/မရှိပါ/မသိပါ

(၂) ရှိခဲ့ပါလျှင် ဤစီမံချက်ကို မည်သည့် ခုနှစ်တွင်ပြင်ဆင်ခဲ့ပါသနည်း? နှစ် \_\_\_\_\_/မသိပါ

(၃) ဤစီမံချက်ကို မြို့နယ်မှအတည်ပြုခဲ့ပါသလား?  ပြုခဲ့ပါသည်/မပြုခဲ့ပါ/မသိပါ

၁) ခရီးအကွာအဝေး

(၁) ဤကျေးရွာ၏ပဟိုမှ၎င်းကျေးရွာအုပ်စု၏ပဟိုအထိခရီးခိုင်မည်မျှကွာဝေးသနည်း? မိုင်---/ပသိပါ

(၂) ဤကျေးရွာမှ ၎င်းကျေးရွာအုပ်စုပဟိုအထိသွားလာရာတွင်ကြာမြင့်သည့်အချိန်။

ခြောက်သွေ့ရာသီတွင်ကြာချိန် ၀၀:၀၀:၀၀---ထော်လာဂျီ/မော်တော်ဆိုင်ကယ်/ခြေလျင်/လား/မော်တော်ဘုတ်/

အခြား: -----

မိုးရာသီတွင်ကြာချိန် ၀၀:၂၀:၀၀---ထော်လာဂျီ/မော်တော်ဆိုင်ကယ်/ခြေလျင်/လား/မော်တော်ဘုတ်/

အခြား: -----

(ခ) ပတ်ဝန်းကျင်ဆိုင်ရာသဘာဝဘေးအန္တရာယ်

ဤကျေးရွာတွင်ရေကြီးခြင်းကဲ့သို့ သဘာဝဘေးအန္တရာယ်ကျရောက်ဖူးခြင်း ရှိပါသလား။

မရှိပါ  ရှိပါသည် ရှိလျှင်ဖော်ပြပါ-----

(ဂ) ကျေးရွာတွင် ဖွဲ့စည်းထားသော အဖွဲ့အစည်းများ

လူထုပဟိုပြုစီမံကိန်းမတိုင်မီ ဤကျေးရွာတွင် ကျေးရွာဖွံ့ဖြိုးရေးအတွက် အစိုးရ(သို့)ရွာသားများကိုယ်တိုင်(သို့) စီမံကိန်းတစ်ခုခုမှ ဖွဲ့စည်းထားသည့် အဖွဲ့အစည်းများရှိပါသလား။

(၁) ဖိုးလင်းရွာ၊ ရွာကံမတီ

(၂) လူထုပဟိုအဖွဲ့

(င) အထွေထွေအုပ်ချုပ်ရေး ဦးစီးဌာန (GAD) မှ မှတ်တမ်းတင်ထားခြင်း

ဤကျေးရွာသည် အထွေထွေအုပ်ချုပ်ရေး ဦးစီးဌာန (GAD) မှ မှတ်တမ်းတင်ထားမှု ရှိပါသလား။

မရှိပါ  ရှိပါသည်

ကျေးရွာခေါင်းဆောင်

အမည် ဦးသန်းဝင်း

လက်မှတ် [Signature] နေ့စွဲ ၂၀၂၄.၆.၂၀

လူထုစည်းရုံးရေးမှူး

အမည် ဦးစိုးစန်း

လက်မှတ် [Signature] နေ့စွဲ ၂၀၂၄.၆.၂၀



**၉။ စီမံကိန်းစက်ဝန်းအချိန်ဇယား(PC 2)**

ပုံစံ - ၀ - ၂ - စီမံကိန်းစက်ဝန်းအချိန်ဇယား (PC 2)

လမ်းညွှန်ချက်၊ သက်ဆိုင်ရာလူထုစည်းရုံးရေးမှူး/လက်ထောက်နည်းပညာမှူးများမှ စီမံကိန်းစက်ဝန်းအစွဲဆင့်တစ်ခုစီပြီးစီးတိုင်း ကျေးရွာနှင့် ကျေးရွာအုပ်စုအတွက် ဤပုံစံကို ဖြည့်သွင်းရမည်။

စည်းရုံးရေးမှူး/ဝန်ထမ်း အမည် နန်း ၂၃၀၂၀၂၀

နေ့စွဲ ၂၀၂၂-၀၆-၂၀

စက်ဝန်းအားအမှတ်ခြိစ်ပါ  စက်ဝန်း(၁)  စက်ဝန်း(၂)  စက်ဝန်း(၃)  စက်ဝန်း(၄)

ပြည်နယ်/တိုင်း ကရင်၊ မြို့နယ် ဖြူခြင်း၁၁၊ ကျေးရွာအုပ်စု ယော်ကျော်၊ ကျေးရွာ ယော် ဟိုင်း

စီမံကိန်းဆောင်ရွက်မှုအဆင့်များ	နေ့စွဲ		အစည်းအဝေးတွင်တက်ရောက်သူအရေအတွက်				အိမ်ထောင်စုပေါင်း	အိမ်ထောင်စု %
	စတင်သည့်နေ့	ပြီးဆုံးသည့်နေ့	အမျိုးသားအရေအတွက်	အမျိုးသမီးအရေအတွက်	အိမ်ထောင်စုအရေအတွက်	လူမျိုးစုတက်ရောက်သူအရေအတွက်နှင့် လူမျိုးစုအမည်		
၁။ ကျေးရွာစီမံကိန်း မိတ်ဆက်အစည်းအဝေး	၂၀၂၂-၀၆-၂၀	၂၀၂၂-၀၆-၂၀	၆၄	၅၈	၂၇၂	ကျွန်းတော ၂၇၂	၂၇၂	၈၅.၇၂
၂။ ကျေးရွာခွဲ မြို့ရေး စီမံချက်ရေးဆွဲခြင်းအစည်းအဝေး	၂၀၂၂-၀၆-၂၀	၂၀၂၂-၀၆-၂၀	၆၄	၅၈	၂၇၂	ကျွန်းတော ၂၇၂	၂၇၂	၈၅.၇၂
၃။ ကျေးရွာအုပ်စု လုပ်ငန်းဆုံးဖြတ်ချက်ချသည့် အစည်းအဝေး								
၄။ မြို့နယ်အဆင့် စီမံကိန်းရေးဆွဲရေး နှင့် အကောင်အထည်ဖော်ရေးကော်မတီ၏ စီမံကိန်း သုံးသပ်မှု အစည်းအဝေး			၀၀	၀၀	၀၀	၀၀		
၅။ မြို့နယ် စီမံကိန်းရေးဆွဲရေး နှင့် အကောင်အထည်ဖော်ရေး ကော်မတီ၏ဆုံးဖြတ်မှုကို ရွာသို့ အသိပေးအကြောင်းကြားသည့် အစည်းအဝေး								
၆။ စီမံကိန်းလုပ်ငန်းစဉ်စီမံချက်ရေးဆွဲခြင်း အစည်းအဝေး								
၆.၀၁။ စီမံကိန်းလုပ်ငန်း အကောင်အထည်ဖော်ရေးအစီအစဉ် ရေးဆွဲခြင်း								

၅။ မြို့နယ်စီမံကိန်းရေးဆွဲ ရေးနှင့်အကောင်အထည်ဖော်ရေး ကော်မတီ၏ဆုံးဖြတ်မှုကိုအသိပေးအကြောင်း ကြားသိရသည့်အစည်းအဝေး								
၆။ စီမံကိန်းလုပ်ငန်းခွဲစီမံချက်ရေးဆွဲခြင်း အစည်းအဝေး	မလို	မလို	မလို	မလို	မလို	မလို	မလို	မလို
၆.၁။ စီမံကိန်းလုပ်ငန်းအကောင်အထည်ဖော် ရေးအစီအစဉ် ရေးဆွဲခြင်း								
၆.၂။ ဝယ်ယူရေးအစီအစဉ် ရေးဆွဲခြင်း								
၆.၃။ ဘဏ္ဍာရေးကုန်ကျမှု လျာထားအစီအစဉ် ရေးဆွဲခြင်း								
၆.၄။ ပြင်/ထိန်းအစီအစဉ် ရေးဆွဲခြင်း								
၇။ စီမံကိန်းလုပ်ငန်းခွဲ တိုးတက်မှု စောင့်ကြည့် အစည်းအဝေး	မလို	မလို	မလို	မလို	မလို	မလို	မလို	မလို
၇.၁။ အစည်းအဝေး ပထမအကြိမ်								
၇.၂။ အစည်းအဝေး ဒုတိယအကြိမ်								
၇.၃။ အစည်းအဝေး တတိယအကြိမ်								
၈။ စီမံကိန်းလုပ်ငန်းခွဲ အပြီးသတ်စစ်ဆေးခြင်း အစည်းအဝေး								
၉။ လူထုစစ်ဆေးပွဲအစည်းအဝေး								

၇.၂။ အစည်းအဝေး ဒုတိယအကြိမ်								
၇.၃။ အစည်းအဝေး တတိယအကြိမ်								
၈။ စီမံကိန်းလုပ်ငန်းခွဲ အပြီးသတ်စစ်ဆေးခြင်း အစည်းအဝေး								
၉။ လူထုစစ်ဆေးပွဲအစည်းအဝေး								

၁၀။ ကျေးရွာဖွံ့ဖြိုးရေးဦးစားပေးအစီအစဉ် (PC 3)

ပုံစံ - ၀ - ၃ ကျေးရွာဖွံ့ဖြိုးရေး ဦးစားပေးအစီအစဉ် (Form PC 3)

ပယ်ညွှန်ရွက်၊ အဆင့်(၃) ကျေးရွာပျော်ပန်းချက်အစည်းအဝေး ပြီးဆုံးသောအခါ ကျေးရွာစီမံကိန်း အထောက်အကူပြု ကော်မတီသည် လူထုစည်းရုံးရေးပူးအကူအညီဖြင့် ဤပုံစံကိုပြည့်စုံအောင် ဖြည့်သွင်းရမည်။

ပုထိုးစည်းရုံးရေးပူး/ဝန်ထမ်း အမည် **စိန်နန်းသန်းသန်း**

နံပါတ် **၁၆-၇-၂၀၀၈**      စက်ဝန်းအား အမှတ်ခြစ်ပါ (✓)  စက်ဝန်း(၁)  
 စက်ဝန်း(၂)    စက်ဝန်း(၃)    စက်ဝန်း(၄)

ပြည်နယ်/တိုင်း **ကရင်**      မြို့နယ် **လှိုင်ကွဲ**      ကျေးရွာအုပ်စု **ပတ်ကျော**      ကျေးရွာအမည် **ပျဉ်း**

အခက်အခဲအတားအဆီးများအားဆွေးနွေးခြင်း - ယခုလက်ရှိအခြေအနေတွင် ဤကျေးရွာဖွံ့ဖြိုးတိုးတက်ရေးအတွက် အခက်အခဲအတားအဆီးများသည် ပည်သည်များဖြစ်ပါသည်။ (အမျိုးသား/သမီး အနည်းဆုံးအခက်အခဲ ၅ ခုစီဖော်ပြပါ)

အမျိုးသား အဖွဲ့မှ      အမျိုးသမီး အဖွဲ့မှတင်ပြသောအခက်အခဲအတားအဆီးများ

၁	မိုးရာသီ၌ ရွာရွာအလယ်တွင် မြစ်ကမ်းရေ ဖြစ်၍ ရွာရွာ လာရသောခဲ	၁	ကရင်ကျေးရွာအား များမားကြီးကြီး တွင် ယာယီနေရာအဖြစ် အသုံးပြုခြင်း
၂	ကျေးရွာအား များမားကြီးကြီး ဖြစ်၍ ရွာရွာအလယ်တွင် မြစ်ကမ်းရေ ဖြစ်၍ ရွာရွာ လာရသောခဲ	၂	မိုးရာသီတွင် မြစ်ကမ်းရေ ဖြစ်၍ ရွာရွာအလယ်တွင် မြစ်ကမ်းရေ ဖြစ်၍ ရွာရွာ လာရသောခဲ
၃	ကျေးရွာတွင် ကျေးရွာအလယ်တွင် မြစ်ကမ်းရေ ဖြစ်၍ ရွာရွာ လာရသောခဲ	၃	မိုးရာသီတွင် ကျေးရွာအလယ်တွင် မြစ်ကမ်းရေ ဖြစ်၍ ရွာရွာ လာရသောခဲ
၄	မိုးရာသီ၌ ရွာရွာအလယ်တွင် မြစ်ကမ်းရေ ဖြစ်၍ ရွာရွာ လာရသောခဲ	၄	ကျေးရွာအလယ်တွင် မြစ်ကမ်းရေ ဖြစ်၍ ရွာရွာ လာရသောခဲ
၅	ကျေးရွာအလယ်တွင် မြစ်ကမ်းရေ ဖြစ်၍ ရွာရွာ လာရသောခဲ	၅	ကျေးရွာအလယ်တွင် မြစ်ကမ်းရေ ဖြစ်၍ ရွာရွာ လာရသောခဲ
၆	ကျေးရွာအလယ်တွင် မြစ်ကမ်းရေ ဖြစ်၍ ရွာရွာ လာရသောခဲ	၆	ကျေးရွာအလယ်တွင် မြစ်ကမ်းရေ ဖြစ်၍ ရွာရွာ လာရသောခဲ
၇	ကျေးရွာအလယ်တွင် မြစ်ကမ်းရေ ဖြစ်၍ ရွာရွာ လာရသောခဲ	၇	ကျေးရွာအလယ်တွင် မြစ်ကမ်းရေ ဖြစ်၍ ရွာရွာ လာရသောခဲ
၈	ကျေးရွာအလယ်တွင် မြစ်ကမ်းရေ ဖြစ်၍ ရွာရွာ လာရသောခဲ	၈	ကျေးရွာအလယ်တွင် မြစ်ကမ်းရေ ဖြစ်၍ ရွာရွာ လာရသောခဲ
၉		၉	
၁၀		၁၀	



၀၊ ပျော်ပန်းခြံ - နောင်လာပညာ (၅) နှစ် အတွင်း ကျေးဇူးပြုပေး ပျော်ပန်းလှူထားချက်များအား တင်ပြပါ။

အမျိုးအမည် တင်ပြသောပျော်ပန်းချက်များ	အမျိုးအမည် တင်ပြသောပျော်ပန်းချက်များ
၁ ဥစ္စာအလှူလမ်း (အိမ်လမ်း) မှပတ်ပျဉ်း ကောင်းမွန်လာပါက ကုသိမိတ္တေ သွားလာစီစဉ်အတွက် ကုန်ပစ္စည်းများ သက်သာလာမည်	၁ K&S ကျောင်းဆောင်ရှိ လာပါက ကစားပွဲများ ပညာကောင်းမွန်သင်ကြားလာခြင်းဖြင့် မည်သို့ပင်
၂ ကျောင်းဆောင်လုံခြုံရေး ရရှိလာပါက ကစားပွဲများ ကောင်းမွန်ပညာသင်ကြားလာနိုင်မည်။	၂ အိမ်လမ်း မှပတ်ပျဉ်း ဥစ္စာအလှူလမ်း ကောင်းမွန်လာပါက သွားလာရေး ကစားပွဲများ မည်သို့ပင်
၃ ကျောင်းဆောင်လုံခြုံရေး ကျောင်းကိစ္စ ပညာရေး ကိစ္စများ မှတ်ပတ်သက်၍ ပိုမိုကောင်းမွန်လာမည်။	၃ ဆောက်သုံးရေး လုံခြုံရေး မှု ရရှိလာပါက ရှေ့တွင် ပတ်သက်၍ ကုန်ပစ္စည်း သက်သာလာမည်။
၄ ရေလုံခြုံရေး မှု ရရှိလာပါက ရှေ့တွင် ပတ်သက်၍ ကုန်ပစ္စည်း သက်သာလာမည်။	၄ ကျောင်းခြံစည်းရုံး ရရှိလာလျှင် ဝိသိက္ခာနှင့် ကျောင်းခြံစည်းကစား လုံခြုံမှု မရှိခြင်း မှု ကစား ပေးလာမည်
၅ ကလေးများနှင့် ကလေးအဖွဲ့များ ရရှိလာပါက ကုန်ပစ္စည်းများ ဖြန့်ဖြူးပေးပါရန် ကလေးများ ကြိုးစားလုပ်ကိုင်နိုင်မည်။	၅ အိမ်လမ်း မှု ပတ်ပျဉ်း ရှေ့တွင် ကစားပွဲများ ကစားပွဲများ ပေးလာမည်။
၆ လူမှုဘဝကောင်း ရရှိလာပါက ကစားပွဲများ နှင့် ကျောင်းပစ္စည်းများ သက်သာလာမည်။ ကျောင်းခြံစည်းရုံးရေး မှု ကျောင်းခြံစည်းရုံးရေး မှု ကစားပွဲများ သက်သာလာမည်။	၆ ဆေးဆေး ရရှိလာပါက ကျန်းမာရေး မှု ပတ်သက်၍ ကုန်ပစ္စည်း နှင့် ရေ စားလျှင် ကျန်းမာရေး သက်သာလာမည်။
၇ ကိုဗီဒီလမ်း ကောင်းမွန်လာလျှင် သွားလာရေး မှု ပြန်လည်ကုန်ပစ္စည်း သက်သာလာမည်။	၇ ဥစ္စာအလှူလမ်း ကောင်းမွန်လာပါက သွားလာရေး ကစားပွဲများ ပေးလာမည်။ တစ်နှစ် နှစ်လျှင် ပြန်လည်ပေးသော ကစားပွဲများ ပေး၍ ကုန်ပစ္စည်း သက်သာလာမည်။
၈ ကျောင်းခြံစည်းရုံး ရရှိလာလျှင် ဝိသိက္ခာနှင့် ကျောင်းခြံစည်းရုံးရေး မှု ကစားပွဲများ လုံခြုံမှု ရရှိလာမည်။	

၈၊ လူထုဝန်ထမ်း၏ လာမည့် (၄) နှစ်အတွက် အကျုံးဝင်သော ဦးစားပေး ဖွံ့ဖြိုးတိုးတက်မှု လုပ်ငန်း အစီအစဉ်များအားဖော်ပြပါ။

အဆင့်	ကျေးရွာအတွက် ဦးစားပေး ဖွံ့ဖြိုးတိုးတက်မှု လုပ်ငန်းစဉ်များ	အဆိုပြုသူ (အမျိုးသားများ/ အမျိုးသမီးများ/ အမျိုးသမီး)	ခန့်မှန်းကုန်ကျစရိတ်	အကျိုးခံစားခွင့်ရှိသူ ခန့်မှန်းခြေ အရေအတွက်
၁	ပိန်းလင်း မြေပတ် ဖြန့်ဖြူးမှု အကျယ်အဝန်း (၁၅၆၆ ခွက်) x ၁၅'	ကျား + မ	သိန်း ၂၇၈၀ :	၈၉၂
၂	ရွာတွင်း မီးလင်းရေး (၁ မြိုင်ခွက်)	မ	သိန်း ၂၃၀	၈၉၂
၃	ရွာတွင်း ကျောက်ချောင်းလမ်း (၁ မြိုင်ခွက်) x ၁၅'	မ	သိန်း ၁၁၂၀	၈၉၂
၄	ရွာတွင်း အစားအသုံး စာရင်း လုပ်ငန်း (၃၀' x ၆၀')	မ	သိန်း ၂၇၀	၈၉၂
၅	ကျောက်ခြံစတင်ချိုးဖျက် (၃' ခွက် x ၆၀၅')	ကျား + မ	သိန်း ၈၅	၈၉၂
၆	အစိတ်အပိုင်း တူးဖော်ရေး	ကျား + မ	သိန်း ၁၅၀	၈၉၂
၇	အကျိုးခံစားခွင့် (၁၈' x ၃၀')	ကျား		၈၉၂
၈	K&S ကျောက် အစားအသုံး အကျယ်အဝန်း (၃၀' x ၆၀')	မ	သိန်း ၂၇၀	၈၉၂
၉	ကျွန်းပေါ်မြေသားလမ်း အကျိုးခံစားခွင့် (	ကျား		၈၉၂

ယ။ လူထုစီမံကိန်း၏ လာမည့် (၄) နှစ်အတွက် အကျုံးပင်သော ဦးစားပေး ဖွံ့ဖြိုးတိုးတက်မှု လုပ်ငန်း အစီအစဉ်များအားဖော်ပြပါ။

အ ဆင့်	ကျေးရွာအတွက် ဦးစားပေး ဖွံ့ဖြိုး တိုးတက်မှု လုပ်ငန်းစဉ်များ	အဆိုပြုသူ (အမျိုးသားများ/ အမျိုးသမီးများ/အမျိုးသား+ အမျိုးသမီး)	အခန်းကဏ္ဍ
၁	လျှင်စရိတ်လျှော့ချတင်ကား	ကျား	အခြား
၂	ဧကသက်စွမ်းဝမ်းကြောင်း သစ်တန်း (ဝပ်ရွာ-၂၀၇၄၊ ၈၈၈)	ကျား	livelihoods
၃	စာရင်းကိစ္စ (ကတိုးနည်း) ဈေးဝေ	ကျား	အခြား
၄			
၅			

ခေါင်းဆောင်၊ ကျေးရွာစီမံကိန်းအထောက်အကူပြုကော်မီတီမှ အတည်ပြုသည်။

အမည် မြင့်နန်းကျော် လက်မှတ် ကျော် နေ့စွဲ ၂၀၂၁.၈.၁၈

ဒေါ်ဝင်းမာ ကျော်



ပုံစံ - ၈-၃ ကျေးရွာဖွံ့ဖြိုးရေး ဦးစားပေးအစီအစဉ် (Form PC 3)

လမ်းညွှန်ချက်၊ အဆင့်(၃)ကျေးရွာမှန်းချက်အစည်းအဝေးပြီးဆုံးသောအခါ ကျေးရွာစီမံကိန်း အထောက်အကူပြု ကော်မတီသည် လူထုစည်းရုံးရေးမှူးအကူအညီဖြင့် ဤပုံစံကိုပြည့်စုံအောင် ဖြည့်သွင်းရမည်။	
လူထုစည်းရုံးရေးမှူး/ဝန်ထမ်း အမည် နိုင်းသန်းသန်း	
နေ့စွဲ ၆-၆-၂၀၂၄	စက်ဝန်းအား အမှတ်ခြစ်ပါ (✓) <input type="checkbox"/> စက်ဝန်း(၀) ဇာ/စက်ဝန်း(၂) <input type="checkbox"/> စက်ဝန်း(၃) <input type="checkbox"/> စက်ဝန်း(၄)
ပြည်နယ်/တိုင်း ကရင်	မြို့နယ် ပျဉ်းမနွဲ့ ကျေးရွာအုပ်စု ပတ်ကျော ကျေးရွာ အင်္ဂါလျှော်

က။ အခက်အခဲအတားအဆီးများအားဆွေးနွေးခြင်း - ယခုလက်ရှိအခြေအနေတွင်ဤကျေးရွာဖွံ့ဖြိုးတိုးတက်ရေးအတွက် အဓိကအခက်အခဲအတားအဆီးများသည် မည်သည်များဖြစ်ပါသနည်း။ (အမျိုးသား/သမီး အနည်းဆုံးအခက်အခဲ ၅ ခုစီဖော်ပြပါ)

အုပ်စုဖွဲ့ဆွေးနွေးမှုများမှ တင်ပြသောအခက်အခဲအတားအဆီးများ	
(၁) ၇၀ ဇွဲလ်း လမ်း မကောဇိ စာတင်ကြောင့် မိုးရာသီ၌ ဘွား လာရခက် ခဲခြင်း	<input type="checkbox"/> ကျား <input type="checkbox"/> မ <input checked="" type="checkbox"/> ဇာကျား+ မ
(၂) ကျောင်းစာအုပ်အလုံအလောက်သောကြောင့် ကလေး ဖျား ပညာသင်ကြားရာတွင် ခက်ခဲ ခဲခြင်း	<input type="checkbox"/> ကျား <input type="checkbox"/> မ <input checked="" type="checkbox"/> ဇာကျား+ မ
(၃) လျှပ်စစ်ဖို့ ဖရိုလာကြောင့် လျှပ်ဓါတ် ပြားချွန်ချွန် ခဲခြင်း	<input type="checkbox"/> ကျား <input type="checkbox"/> မ <input checked="" type="checkbox"/> ဇာကျား+ မ
(၄) ကျောင်းခြံဆင်းရိုး မကောဇိစာတင်ကြောင့် ကလေး ဖျား လုံခြုံ မှု ခဲခြင်း	<input type="checkbox"/> ကျား <input checked="" type="checkbox"/> မ <input type="checkbox"/> ကျား+ မ
(၅) ရွာတွင်း ယင်လုံ အိမ်သာ ဖရိုလာကြောင့် ကျန်းမာရေး နှင့် ရပ်ရွာသား ရှင် မျှ ခဲခြင်း	<input type="checkbox"/> ကျား <input type="checkbox"/> မ <input checked="" type="checkbox"/> ဇာကျား+ မ
(၆) ကလေး ချွန်ချွန် ဖရိုလာကြောင့် ခက်ခဲ အစား နှင့် ရပ်ရွာသား စားစား များ များ ခဲခြင်း	<input type="checkbox"/> ကျား <input type="checkbox"/> မ <input checked="" type="checkbox"/> ဇာကျား+ မ

ခ။ မျှော်မှန်းခြင်း- နောင်လာမည့် (၅) နှစ် အတွင်း ကျေးရွာဖွံ့ဖြိုးရေး မျှော်မှန်းလျာထားချက်များအား တင်ပြပါ။

အုပ်စုဖွဲ့ဆွေးနွေးမှုများမှ တင်ပြသောအခက်အခဲအတားအဆီးများ	
(၁) ရွာတွင်းလမ်း ကောဇိလာပါက ဘွားလာရခက် ခဲခြင်း	<input type="checkbox"/> ကျား <input type="checkbox"/> မ <input checked="" type="checkbox"/> ဇာကျား+ မ
(၂) ကျောင်းစာအုပ်အလုံအလောက် ကလေး ဖျားစားစားကြားရာ တွင် ခက်ခဲ ခဲခြင်း	<input type="checkbox"/> ကျား <input type="checkbox"/> မ <input checked="" type="checkbox"/> ဇာကျား+ မ
(၃) လျှပ်စစ်ဖို့ ဖရိုလာပါက လျှပ်ဓါတ် ပြားချွန်ချွန် တွင် တက်လာမည်။	<input type="checkbox"/> ကျား <input type="checkbox"/> မ <input checked="" type="checkbox"/> ဇာကျား+ မ
(၄) ကျောင်းခြံဆင်းရိုး ဖရိုလာပါက ကလေး ဖျားလုံခြုံခြင်း မရှိပါ။	<input type="checkbox"/> ကျား <input checked="" type="checkbox"/> မ <input type="checkbox"/> ကျား+ မ
(၅) ယင်လုံ အိမ်သာ ဖရိုလာပါက ကျန်းမာရေး နှင့် ရပ်ရွာသား ရှင် မျှ ခဲခြင်း	<input type="checkbox"/> ကျား <input type="checkbox"/> မ <input checked="" type="checkbox"/> ဇာကျား+ မ
(၆) ကလေး ချွန်ချွန် ဖရိုလာပါက ရပ်ရွာသား စားစား များ များ ခဲခြင်း	<input type="checkbox"/> ကျား <input type="checkbox"/> မ <input checked="" type="checkbox"/> ဇာကျား+ မ

စာအုပ်အစဉ်

၁	အလုပ်အကိုင်အစဉ်အား ပါးခြင်းကြောင့် စားဝတ်ဆောင်ရေး အခက်အခဲ ဖြစ်ပေါ်ခြင်း	၁၀ ကျား	၁၀ မ	၁၀ ကျား + ၁၀ မ
၂	အရေးပေါ်လျာများ အစဉ်အတိုင်း အလုပ်အကိုင် ပြုလုပ်ခြင်း	၁၀ ကျား	၁၀ မ	၁၀ ကျား + ၁၀ မ
၃	အလုပ်အကိုင်အစဉ်အား အလုပ်အကိုင် ပြုလုပ်ခြင်း	၁၀ ကျား	၁၀ မ	၁၀ ကျား + ၁၀ မ
၄	စိုက်ပျိုးရေး လုပ်ငန်း အဖွဲ့အစည်း အဖွဲ့အစည်း ပုံစံအား အလုပ်အကိုင် ပြုလုပ်ခြင်း "	၁၀ ကျား	၁၀ မ	၁၀ ကျား + ၁၀ မ

ပျော်ရွှင်စရာ အစဉ်အတိုင်း

၆	အလုပ်အကိုင်အစဉ်အား ကြောင့် ပညာတတ်မြောက်မှု အရှိလာပါက အစဉ်အတိုင်း အလုပ်အကိုင် ပြုလုပ်ခြင်း "	၁၀ ကျား	၁၀ မ	၁၀ ကျား + ၁၀ မ
၇	အရေးပေါ်လျာများ အစဉ်အတိုင်း အလုပ်အကိုင် ပြုလုပ်ခြင်း "	၁၀ ကျား	၁၀ မ	၁၀ ကျား + ၁၀ မ
၈	အလုပ်အကိုင်အစဉ်အား အလုပ်အကိုင် ပြုလုပ်ခြင်း အစဉ်အတိုင်း အလုပ်အကိုင် ပြုလုပ်ခြင်း "	၁၀ ကျား	၁၀ မ	၁၀ ကျား + ၁၀ မ
၉	စိုက်ပျိုးရေး အဖွဲ့အစည်း အဖွဲ့အစည်း ပုံစံအား အလုပ်အကိုင် ပြုလုပ်ခြင်း အစဉ်အတိုင်း အလုပ်အကိုင် ပြုလုပ်ခြင်း "	၁၀ ကျား	၁၀ မ	၁၀ ကျား + ၁၀ မ



၈။ လူထုစီမံကိန်း၏ လာမည့် (၄) နှစ်အတွက် အကျုံးဝင်သော ဦးစားပေး ဖွံ့ဖြိုးတိုးတက်မှု လုပ်ငန်း အစီအစဉ်များအားဖော်ပြပါ။

ဦးစားပေး အဆင့် သတ်မှတ်ချက်	ကျေးရွာအတွက် ဦးစားပေး ဖွံ့ဖြိုးတိုးတက်မှု လုပ်ငန်းစဉ်များ	အဆိုပြုသူ (အမျိုးသားများ/ အမျိုးသမီးများ/ အမျိုးသား+ အမျိုးသမီး)	အခန်းကဏ္ဍ	ခန့်မှန်း ကုန်ကျစရိတ်	အကျိုးခံစားခွင့်ရှိသူခန့်မှန်းခြေအရေအတွက်		
					ကျား	မ	ပေါင်း
၁	ရွာ-ချွတ်ဆားလမ်း ၂ မိုင် ၄ ဖာလုံ	အမျိုးသား + အမျိုးသမီး	အခြေခံအဆောက်အအုံ				
၂	ရွာတွင်းလမ်း (၂ မိုင် ၈ ဖာလုံ)	အမျိုးသမီး	။				
၃	ကျေးထုံးခြံခင်းရိုး	အမျိုးသား + အမျိုးသမီး	လမ်းဖွဲ့စည်းမှု				
၄	၂၆ ကျောင်းအဆောက်အအုံ	အမျိုးသမီး	။				
၅	စားစားချိတ် ၃၀ x ၃၀ x ၃	အမျိုးသမီး	။				

၉။ လူထုစီမံကိန်း၏ လာမည့် (၄) နှစ်အတွက် အကျုံးမဝင်သော ဦးစားပေး ဖွံ့ဖြိုးတိုးတက်မှု လုပ်ငန်း အစီအစဉ်များအားဖော်ပြပါ။

အဆင့်	ကျေးရွာအတွက် ဦးစားပေး ဖွံ့ဖြိုးတိုးတက်မှု လုပ်ငန်းစဉ်များ	အဆိုပြုသူ (အမျိုးသားများ/ အမျိုးသမီးများ/ အမျိုးသား+ အမျိုးသမီး)	အခန်းကဏ္ဍ
၁	ဝါရီ၊ လက်ရွက်သစ်တန်း	ကျား	Livelihoods
၂	ကလေးပြင်သစ်တန်း	မ	။
၃	နိုင်ငံရေးလှုပ်ရှားမှုကား	ကျား	အခြား
၄	အစားအသောက်စားစွဲ	ကျား	။
၅	ခိုင်းလှည့်ရေးအစားအသောက်	မ	Livelihoods

ခေါင်းဆောင်၊ ကျေးရွာစီမံကိန်းအထောက်အကူပြုကော်မတီမှအတည်ပြုသည်။

အမည် ဦးနုပင်ကျော် လက်မှတ် ကျော် နေ့စွဲ 5.6.2019



ပုံစံ - ၈-၃ ကျေးရွာပွဲ၊ ငြိမ်းရေး ဦးစားပေးအစီအစဉ် (Form PC 3)

လမ်းညွှန်မှတ်တမ်း	အဆင့်(၃)ကျေးရွာမှော်မှန်းချက်အစည်းအဝေးပြီးဆုံးသောအခါ	ကျေးရွာစီမံကိန်း
အထောက်အကူပြု ကော်မတီသည် လူထုစည်းရုံးရေးမှူးအကူအညီဖြင့် ဤပုံစံကိုပြည့်စုံအောင် ဖြည့်သွင်းရမည်။		
လူထုစည်းရုံးရေးမှူး/ဝန်ထမ်း အမည် <u>နန့်၊ ဘဂျီ၊ သဂျီ</u>		
နေ့စွဲ <u>၁၆.၆.၇၀</u>	စက်ဝန်းအား အမှတ်ခြစ်ပါ (✓) <input type="checkbox"/> စက်ဝန်း(၁) <input type="checkbox"/> စက်ဝန်း(၂) <input checked="" type="checkbox"/> စက်ဝန်း(၃) <input type="checkbox"/> စက်ဝန်း(၄) <input type="checkbox"/>	
ပြည်နယ်/တိုင်း <u>ကားပြ</u>	မြို့နယ်/မြို့နယ် <u>စွဲ</u>	ကျေးရွာအုပ်စု/ပတ်ကျော <u>ကျေးရွာ ပတ်ပျဉ်</u>

က။ အခက်အခဲအတားအဆီးများအားဆွေးနွေးခြင်း -

ယခုလက်ရှိအခြေအနေတွင်ကျေးရွာပွဲ၊ ငြိမ်းတိုးတက်ရေးအတွက်အဓိကအခက်အခဲအတားအဆီးများသည် မည်သည်များဖြစ်ပါသနည်း။ (အမျိုးသား/သမီး အနည်းဆုံးအခက်အခဲ ၅ ခုစီဖော်ပြပါ)

အုပ်စုပွဲ၊ ဆွေးနွေးမှုများမှ တင်ပြသောအခက်အခဲအတားအဆီးများ	
ကျေးရွာအောင်မလုံလောက်သောကလေးကလေးခြင်း	<input type="checkbox"/> ကျား <input type="checkbox"/> မ <input checked="" type="checkbox"/> ကျား+မ
စားပေးရေး မရှိသောကြောင့် စားချိန်ကြို၊ ကြာခြင်းနှင့် ဇွန်ကန်ကြေး ကျေးရွာခြင်း	<input type="checkbox"/> ကျား <input type="checkbox"/> မ <input checked="" type="checkbox"/> ကျား+မ
ရွာတွင်း ငယ်မ မရှိသောကြောင့် စွမ်းလျာရခက်ခဲခြင်း	<input type="checkbox"/> ကျား <input type="checkbox"/> မ <input checked="" type="checkbox"/> ကျား+မ
ကျောစင်ခြံခရီးရိုးမရှိသောကြောင့် ကလေးများ ပညာထင်ကြေးကလေး ဖြစ်ခြင်း။	<input type="checkbox"/> ကျား <input type="checkbox"/> မ <input checked="" type="checkbox"/> ကျား+မ
	<input type="checkbox"/> ကျား <input type="checkbox"/> မ <input type="checkbox"/> ကျား+မ
	<input type="checkbox"/> ကျား <input type="checkbox"/> မ <input type="checkbox"/> ကျား+မ

ခ။ မှော်မှန်းခြင်း- နောင်လာမည့် ( ၅ ) နှစ် အတွင်း ကျေးရွာပွဲ၊ ငြိမ်းရေး မှော်မှန်းလျာထားချက်များအား တင်ပြပါ။

အုပ်စုပွဲ၊ ဆွေးနွေးမှုများမှ တင်ပြသောအခက်အခဲအတားအဆီးများ	
ကျေးရွာအောင် ညွှန်ချိန်လျာပါက ကလေးများကောင်းမွန်စွာပညာရနိုင်မည်	<input type="checkbox"/> ကျား <input type="checkbox"/> မ <input checked="" type="checkbox"/> ကျား+မ
စားပေးရေး ရှိလာပါက လူမှု ဖွံ့ဖြိုးရေး အားကစားပွဲများ ပိုမိုဖြစ်ပေါ်မည်	<input type="checkbox"/> ကျား <input type="checkbox"/> မ <input checked="" type="checkbox"/> ကျား+မ
ကျေးရွာ ခြံခရီးရိုး ရှိလာပါက ကလေးများ လိုအပ်ခြင်းနှင့် ပညာရနိုင်မည်	<input type="checkbox"/> ကျား <input type="checkbox"/> မ <input checked="" type="checkbox"/> ကျား+မ
	<input type="checkbox"/> ကျား <input type="checkbox"/> မ <input type="checkbox"/> ကျား+မ
	<input type="checkbox"/> ကျား <input type="checkbox"/> မ <input type="checkbox"/> ကျား+မ



အစည်းအဝေးမှတ်တမ်း

ကျေးရွာအမည် - ဗဟိုပျို့

အချိန်/နေ့ရက်- ၅.၆.၂၀၂၅

ကျေးရွာအုပ်စုအမည်- ပတ်လျှာ

နေရာ - ဗဟိုပျို့အုပ်စု၊ ကျောက်

အစည်းအဝေးပြုလုပ်ရခြင်းအကြောင်းအရာ ...၀.၂၃.၂၀၂၅ နေ့စဉ်၊ ၂၀၂၅

ဆွေးနွေးချက်နှင့် ဆုံးဖြတ်ချက်

- ကမ္ဘာ့အဖွဲ့အစည်း၏ အဖွဲ့ဝင်များသည် အဖွဲ့အစည်း၏ အဖွဲ့ဝင်များအား ချီးမြှင့်ပေးရန် ဆုံးဖြတ်ပါသည်။
- ဗဟိုပျို့အဖွဲ့အစည်း၏ အဖွဲ့ဝင်များသည် အဖွဲ့အစည်း၏ အဖွဲ့ဝင်များအား ချီးမြှင့်ပေးရန် ဆုံးဖြတ်ပါသည်။
- ဗဟိုပျို့အဖွဲ့အစည်း၏ အဖွဲ့ဝင်များသည် အဖွဲ့အစည်း၏ အဖွဲ့ဝင်များအား ချီးမြှင့်ပေးရန် ဆုံးဖြတ်ပါသည်။
- ဗဟိုပျို့အဖွဲ့အစည်း၏ အဖွဲ့ဝင်များသည် အဖွဲ့အစည်း၏ အဖွဲ့ဝင်များအား ချီးမြှင့်ပေးရန် ဆုံးဖြတ်ပါသည်။
- ဗဟိုပျို့အဖွဲ့အစည်း၏ အဖွဲ့ဝင်များသည် အဖွဲ့အစည်း၏ အဖွဲ့ဝင်များအား ချီးမြှင့်ပေးရန် ဆုံးဖြတ်ပါသည်။



- ကျေးဇူးတင်မိခင်၊ ခွဲမှု နဖူးအား ဖြိုလှဲရာတွင် ဖြစ်ပေါ်လာသည့် အန္တရာယ်ကို ဖြစ်နိုင်ခြေ ခြုံငုံစိစစ်ပြီး ဖြစ်နိုင်ခြေ ခြုံငုံစိစစ်မှု အစဉ်အဆက် ဆောင်ရွက်ရန် ၅၀% ကို စတင်ရောက် လာသော သာယာဝတီက ဖြိုလှဲရာတွင် ယူဆရန် ရှိသော အန္တရာယ်ကို ခြုံငုံစိစစ်ပါသည်။
- နောက်ပိုင်းတွင် အန္တရာယ်ကို စိစစ်ရန် စတင်ရောက် လာသည့် အန္တရာယ်ကို ခြုံငုံစိစစ်ရန် ရည်ရွယ်ချက်ဖြင့် ဆောင်ရွက်ပါသည်။
- ကော်မတီဖွဲ့စည်းရေး အဖွဲ့၊ HR ဖြစ်ပေါ်စေပြီး ဖွဲ့စည်းပုံစံကို ကျင့်သုံးရန် အစဉ်အဆက် ဆောင်ရွက် ဖြစ်ပါသည်။

မှတ်တမ်းပြုသူ - အမည် - နန်းစန်းစန်း လက်မှတ် - *[Signature]* ဇူလိုင်လ - ၅.၆.၁၉

အတည်ပြုသူ - အမည် - *[Signature]* လက်မှတ် - *[Signature]* ဇူလိုင်လ - ၅.၆.၁၉

၁၂။ ကဏ္ဍအလိုက်ဦးစားပေးပေးလုပ်ငန်းစဉ်များ

**ကဏ္ဍအလိုက်ဦးစားပေးလုပ်ငန်းချုပ်စာရင်း**

ကျေးရွာအုပ်စုအမည်- ယက်ကျော

ကျေးရွာအမည်- ပတ်ပျဉ်ကျေးရွာ

ကဏ္ဍ	ဦးစားပေးအဆင့်	လုပ်ငန်းအမျိုးအစား	အဆိုပြုသူ			ခုနှစ်	ထောက်ပံ့သည့်အဖွဲ့အစည်း (သို့) ဌာန	မှတ်ချက်
			ကျား	မ	ကျား+မ			
အခြေခံအဆောက်အအုံကဏ္ဍ (လမ်း၊ ကံတာ၊ ရေရရှိရေး၊ မီးလင်းရေး)	စဉ်							
	၁	မီးလင်းဗွတ်ပျဉ်းရွာ ဘွဲ့လက်ကျောကံတာလမ်း			✓	၂၀၁၇ (၂၀၂၀) ဇူလိုင်	ပြီးစီး	
	၂	လျှပ်စစ်ဖိစွပ်ကုန်ခြင်း	✓			၂၀၁၇	ကျေးရွာပျဉ်း	
	၃	ရွာအတွင်းကျောက်ကျောက်လမ်း	✓			၂၀၂၃	၅၂၃၅	
	၄	ကမ္ဘာ့ဘဏ္ဍီ နှင့် နေရောင်ခြည်ရောင်ခြည်			✓	၂၀၂၂	၅၂၃၅	
	၅	ရေအိုင်ကြေးသားလမ်းခြင်း	✓			၂၀၁၇	ကျေးရွာပျဉ်း	
	၆							
လျှောက်လွှာ၊ စီမံကိန်းရေးဆွဲရေးနှင့် ဆိုင်သော လိုအပ်ချက်အတော်	၁	စားပေးခင်းတည်စားပေးခြင်း	✓			၂၀၂၅	ကျေးမာရော	
	၂	ကျောက်ခြစ်ခြင်းရရှိကာရံခြင်း			✓	၂၀၂၃	ပညာရေး	
	၃	အားလုံးအိုင်တည်စားပေးခြင်း	✓			၂၀၂၁	ပညာရေး	
	၄	၂၀၂၅ ခုနှစ်အတွက် စားပေးခင်းတည်စားပေးခြင်း	✓			၂၀၂၅	ပညာရေး	
	၅	စားပေးခင်းတည်စားပေးခြင်း	✓			၂၀၂၄	ပျဉ်းမာရော	
သက်ဝမ်းကျော သင်ကဏ္ဍ ကျန်းမာရေးနှင့် ဆိုင်သော	၁	ဝယ်စား၊ ကျန်းမာရေးစောင့်ရှောက်ရေးအဖွဲ့အစည်း	✓			၂၀၂၁	၅၂၃၅	
	၂	ကျန်းမာရေးစောင့်ရှောက်ရေးအဖွဲ့အစည်း	✓			၂၀၂၁	၅၂၃၅	
	၃	ကျန်းမာရေးစောင့်ရှောက်ရေးအဖွဲ့အစည်း	✓			၂၀၂၁	၅၂၃၅	
အခြားကဏ္ဍ (ဌာနဆိုင်ရာများလွှဲပြောင်းနိုင်ခြင်းနှင့် အကောင်အထည်ဖော်ဆောင်ရွက်ပေးနိုင်ခြင်းမရှိသောလုပ်ငန်း)	၁	ကဏ္ဍအတွင်းကျေးရွာအုပ်စု အဖွဲ့အစည်းအဖွဲ့အစည်း	✓			၂၀၂၁	အခြား	







