



ပြည်ထောင်စုမြန်မာနိုင်ငံတော်အစိုးရ
 စိုက်ပျိုးရေး၊ မွေးမြူရေးနှင့် ဆည်မြောင်းဝန်ကြီးဌာ
 ကျေးလက်ဒေသဖွံ့ဖြိုးတိုးတက်ရေးဦးစီးဌာန

National Community Driven Development Project
 လူထုဖွံ့ဖြိုးမှုမိမိကိုင်၊ လှိုင်းဘွဲ့မြို့နယ်

ကျေးရွာဖွံ့ဖြိုးရေးအစီအစဉ်



ပတကျေးရွာအုပ်စု
 ရွာသစ်ကုန်းကျေးရွာ

မာတိကာ

စဉ် အကြောင်းအရာစာမျက်နှာ

၁။	လှိုင်းဘွဲ့မြို့နယ်အခြေပြမြေပုံ	၁
၂။	ကျေးရွာမြေပုံ (တည်နေရာ)	၂
၃။	အုပ်စုတွင်ပါဝင်သောကျေးရွာများစာရင်း	၃
၄။	ကျေးရွာအခြေခံအချက်အလက်များ (ကျေးရွာသမိုင်းကြောင်း)	၄-၅
၅။	လူထုပူးပေါင်းပါဝင်သောလူမှုဆန်းစစ်ခြင်းနှင့် အကဲဖြတ်ခြင်း လုပ်ငန်းစဉ် (PSA/PRA) အကျဉ်းချုပ်ဇယား	၆
၆။	ကျေးရွာဖွံ့ဖြိုးရေးအစီအစဉ်အတွက်အသုံးပြုခဲ့သော PRA tools တစ်ခုချင်းစီအတွက်သုံးသတ်ချက်များ	
	၁။ကျေးရွာလူမှုရေးနှင့်အရင်းအမြစ်ပြမြေပုံ (Social Map).....	၇
	၂။ရာသီခွင်ပြပြကွဲဒီဇိုင်း (Seasonal Cleander).....	၈
	၃။ဥစ္စာနေကြွယ်ဝမှုပြဇယား (Wealth Ranking).....	၉
	၄။ ကျား၊မပင့်ကူအိမ်သုံးသပ်ခြင်း (Cob Web).....	၁၀
	၅။အရင်းအမြစ်အသုံးချမှုပုံစံပြဇယား (Asset Mapping).....	၁၁-၁၂
	၆။အဖွဲ့အစည်းချိတ်ဆက်မှုပြဇယား (Veen Diagram).....	၁၃-၁၄
၇။	ကော်မတီဝင်များရွေးချယ်ခြင်းနှင့် ကျေးရွာဖွံ့ဖြိုးရေးအစီအစဉ် ဆောင်ရွက်မှုမှတ်တမ်း	၁၅
၈။	ကျေးရွာအချက်အလက်များ (PC 1)	၁၆-၁၈
၉။	စီမံကိန်းစက်ဝန်းအချိန်ဇယား (PC 2).....	၁၉
၁၀။	ကျေးရွာဖွံ့ဖြိုးရေးဦးစားပေးအစီအစဉ် (PC 3).....	၂၀-၂၁
၁၁။	အစည်းဝေးမှတ်တမ်းများ	၂၂-၂၃
၁၂။	ကဏ္ဍအလိုက်ဦးစားပေးဖွံ့ဖြိုးရေးလုပ်ငန်းစဉ်များ.....	၂၄

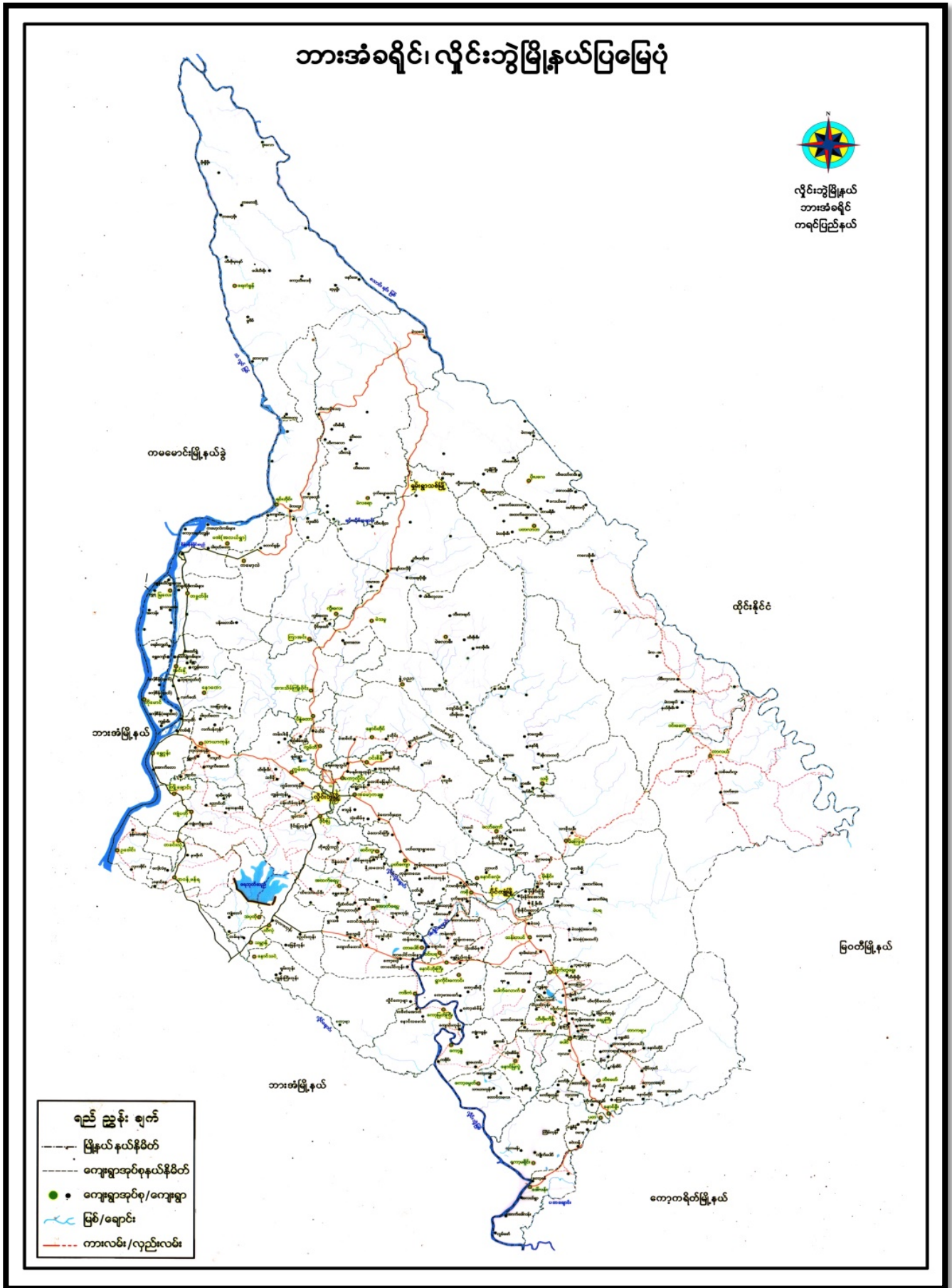

၂။ ကျေးရွာမြေပုံ (တည်နေရာ)

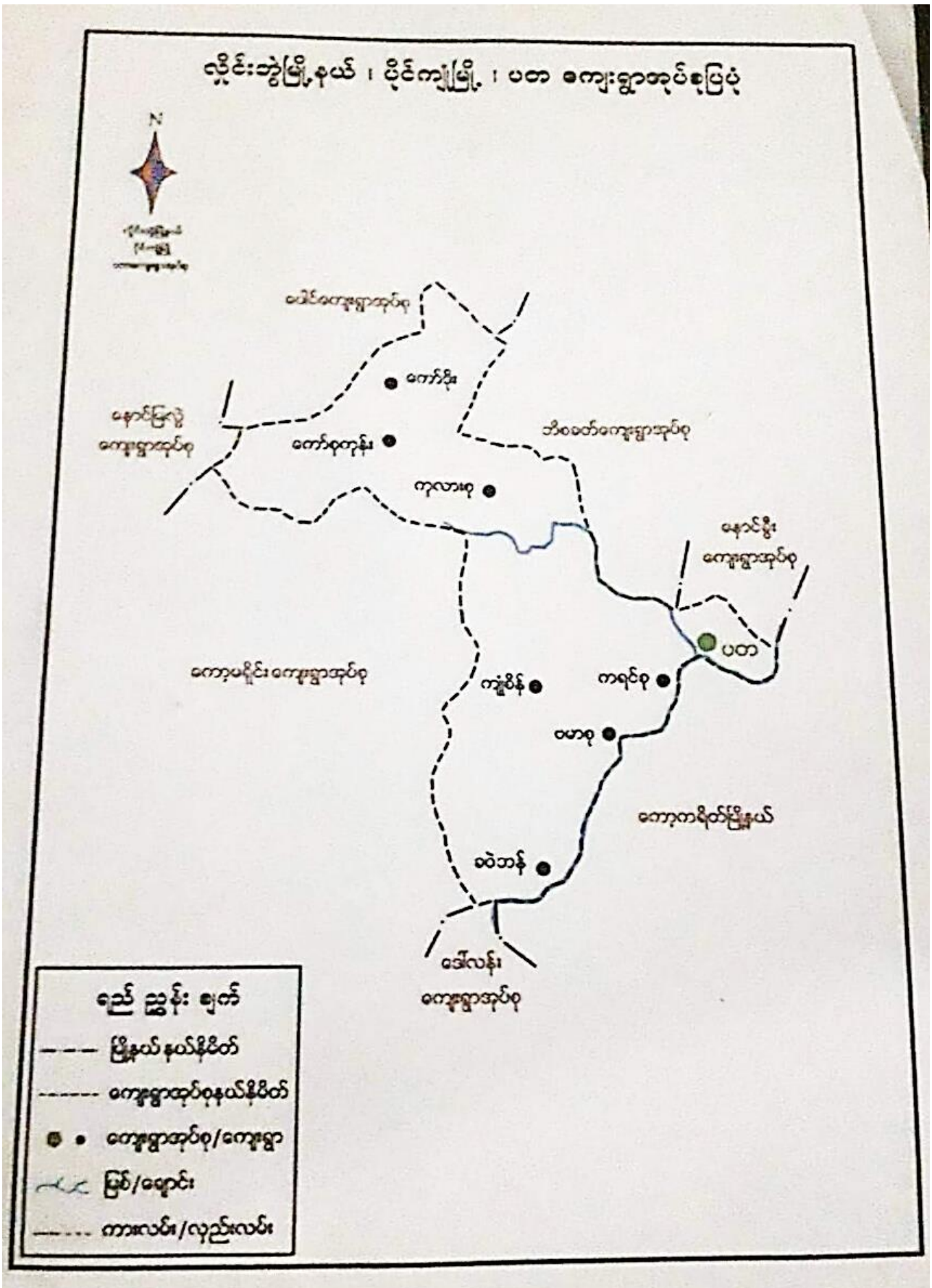

၃။ အုပ်စုတွင်ပါဝင်သောကျေးရွာများစာရင်း

- ၁။ ကရင်စု
- ၂။ ဗမာစု
- ၃။ ကုလားစု
- ၄။ ကျုံစိန်
- ၅။ နောင်ချောင့်မိန်
- ၆။ ရွာသစ်ကုန်း
- ၇။ ကော့ဖန်
- ၈။ နောင်ဒရဲ
- ၉။ လာဒဝယ်
- ၁၀။ ကော့စူး
- ၁၁။ ကျောင်းကုန်း
- ၁၂။ ခဝဲဘန်

ရွာသစ်ကျွန်း ကျေးရွာ၏အောက်ခံသမိုင်းကြောင်းအကျဉ်း

ရွာသစ်ကျွန်းကျေးရွာသည် ပတဝကျေးအနယ် နှိုင်းဘွဲ့မြို့နယ် ကရင်ပြည်နယ်တွင်တည်
ရှိသော ရွာကလေးတစ်ရွာဖြစ်သည်။ ခေတ်သက္ကရာဇ် ၂၀၀၈ခုနှစ်တွင် ပြည်ထဲရေးနှင့် ဖွံ့ဖြိုးတိုးတက်ရေး
ဦးစီးဌာနက ထုတ်ပြန်ထားသည့် မြေပုံအရ ၁၀၀၀ကျော်ကျော် ကျယ်ပြန့်စွာ
ဖွဲ့စည်းထားပြီး နေရာအရပ်အရပ်တွင် ကျေးရွာအုပ်စုများ ပေါက်ပေါက်နေသည်။ ဖူးလှေကမ်း၊
တစ်ခုလျှင် တစ်ကလေး၊ အောက်လျှင် ငါးစား၊ ရေနှင့်အတူနေထိုင်ခဲ့ကြသည်။ စောင်ပာ
ခပ်ထွင်ရှင်းလင်းပြီး စောင်ပာစပါးစိုက်ပျိုးခြင်းဖြင့် အသက်မွေးဝမ်းကြောင်းပြုခဲ့ကြသည်။
နှစ်ခုနှစ်လုံးကြာလာသောအခါ ဖူးလှေသည် လေတိယနှင့်အခြားမိတ်ဆွေအပေါင်းအပါတို့ကို မြင်
လည်၏အောင်လာခဲ့သည်။ နောက်ပိုင်းတွင် အခြားလယ်သမားတို့သည် ကျေးရွာများနှင့်
ရာ လျှင်လျှင်ဆားအောက်၌ နေရာရွာဖွဲ့စဉ်းရွာသစ်ကျွန်းအရပ်သို့ ရောက်ရှိလာခဲ့ကြသည်။ ဤ
သို့ဖြင့် အိမ်ထောင်စုနှင့်အမျိုးမျိုးတို့သည် တစ်လျှောက်လျှောက်တိုးလာခဲ့ပြီး အုပ်စုဖွဲ့နေရာမှ ရွာ
လမ်းအဖြစ် တည်ရှိလာခဲ့သည်။ ရွာ၏အဓိကအသက်မွေးဝမ်းကြောင်းလုပ်ငန်းများမှာ အထက်
ပာစိုက်ပျိုးစပါးစိုက်ခြင်းနှင့်လယ်ပာစပါးစိုက်ခြင်းဖြစ်သည်။ မြေဥပဒေကိုလျှင်
ကြည့်ကူးကွယ်သူများ ဖြစ်ကြသည်။ များမကြာမီကာလတွင် ဤရွာသစ်တွင် တွက်စာနှင့်
ဖျားဖျား ပတ်ဝန်းကျင်မှာ ကံကြမ္မာသို့ကြီးကျကျရောက်လာသည်။ အကြောင်းရင်းမှာ

ရွာသစ်ကုန်းကျေးရွာ၏ဆောက်ခံသမိုင်းကြောင်းအကျဉ်း

နှစ်ပေါင်း ၆၀ ကျော်ဖြစ်ပွားခဲ့သော အစိုးရနှင့် KNUP တို့ကြားဖြစ်ပွားခဲ့သော ငြိမ်ဝပ်ပိပြားရေးစာချုပ်ကြမ်း
ပင်ဖြစ်သည်။ ပထမဦးဆုံးအကြောင်းအရာမှာ ရွာသစ်ကုန်းကျေးရွာသည်လည်း အမည်ရင်း
နယ်အဖြစ် ဆက်ခံရသော်လည်း ထိုကြောင့် ငြိမ်းချမ်းမှု၊ ငြိမ်းချမ်းမှုတို့၏အကျိုးခံစားခွင့်ရရှိရန်
တို့၏အခွင့်အမ်းရရှိရေးအတွက် ရည်ရွယ်ချက်ဖြင့် တိုးတက်ဖွံ့ဖြိုးမှုနှင့်လည်းကောင်း၊ ချမ်းသာ
ချမ်းသာမှုအတွက် ၂၀၀၀ ခန့်အောက်ပိုင် ဒီမိုကရေစီစနစ်ရေးရာအတွက် အခြားလူမျိုးမျိုးစုံ ငြိမ်းချမ်း
မှုတစ်ဖွဲ့ဖြင့် ချိန်ညှိပေးရမည်။ ယခုလက်ရှိကာလတွင် ရွာသစ်ကုန်းကျေးရွာ၏ မူပိုင်ဆိုင်
ဆုံးရှုံးမှု၊ မညာရေးနှင့် ကျန်းမာရေး ကာကွယ်ဆိုင်ရာဝန်ဆောင်မှုတို့မှာ အသင့်အတင့်အောင်
မြင်ရပြီးဖြစ်သော်လည်း သွားလာရေးအတွက် လမ်းပန်းဆက်သွယ်ရေး မြှင့်တင်မှု၊
အခြေခံအခွင့်အမ်းပေးမှု၊ အထူးသဖြင့် မြို့နယ်အတွင်း လမ်းပန်းဆက်သွယ်ရေးအား ဆိုင်ကယ်များ
နှင့် နှစ်တော်ချိန် သွားလာရေးအတွက် အချိန်မီမှုများ ကြိုကြားခြင်းများ ဖြစ်စေသော အခွင့်အမ်း
များနှင့် ကြုံတွေ့ခဲ့စေခဲ့ရသော်လည်းကောင်း၊ ၂၀၀၇ အိမ်ထောင်စုစာရင်းအရ ရွာသစ်ကုန်းသည်
လူဦးရေ ၄၀၀ ခန့်နှင့် အိမ်ထောင်စု ၆၅ ခုဖြစ်ပြီး စုစည်းထားသော ရွာဖြစ်သည်။
ရွာ၏အဓိကအသက်မွေးဝမ်းကြောင်းအဖွဲ့မှာ လယ်ယာစိုက်ပျိုးခြင်းဖြစ်သည်။

၅။ လူထုပူးပေါင်းပါဝင်သောလူမှုဆန်းစစ်ခြင်းနှင့်အကဲဖြတ်ခြင်းလုပ်ငန်းစဉ် အကျဉ်းချုပ်ဇယား

ကျေးရွာအုပ်စု ရွာမစ်ကျိ၊
ကျေးရွာအုပ်စု ယတ

ရက်စွဲ ၂.၆.၂၀၁၇

စဉ်	ဆွေးနွေး ခရီးစဉ် ရက်စွဲ	အကြောင်းအရာ	ဆွေးနွေးဆောင် ရွက်ရသော အရပ်/အရပ်		ပေါင်း စု အရပ် အရပ်
			အရပ်	အရပ်	
၁	၂/၆/၁၇	ကျေးရွာအုပ်စုအဖွဲ့ဝင်များနှင့် ဆန်းစစ်ချက်များ	၈	၁၀	၁၈
၂	၂/၆/၁၇	အဖွဲ့ဝင်များအားပေးသောပစ္စည်းများနှင့် ဆန်းစစ်ချက်များ	၈	၁၀	၁၈
၃	၂/၆/၁၇	ကျေးရွာအုပ်စုအဖွဲ့ဝင်များနှင့် ဆိုင်ဆိုင်များအား သုံးစွဲမှုနှင့် စီမံခန့်ခွဲမှုအစီအစဉ်များနှင့် ဆန်းစစ်ချက်များ	၁၂	၁၃	၂၅
၄	၂/၆/၁၇	ရွာထဲတွင်မိမိတို့အဖွဲ့အစည်းနှင့် ဆန်းစစ်ချက်များ	၁၂	၁၃	၂၅
၅	၂/၆/၁၇	ပင်လယ်အရပ်အဖွဲ့ဝင်များနှင့် ဆန်းစစ်ချက်များ	၂၀	၂၃	၄၃
၆	၂/၆/၁၇	မင်းပုံစံ (ကျေးရွာအဖွဲ့ဝင်များ၊ မြေပိုင်ဆိုင်မှုအဖွဲ့ဝင်များ ဒါကလေးများဖြင့်) ဆန်းစစ်ချက်များ	၁၂	၁၃	၂၅

၆။ ကျေးရွာဖွံ့ဖြိုးရေးအစီအစဉ်အတွက်အသုံးပြုခဲ့သော PRA tools တစ်ခုချင်းစီအတွက် သုံးသတ်ချက်များ

၁။ ကျေးရွာလူမှုရေးနှင့်အရင်းအမြစ်ပြမြေပုံ (Social Map)

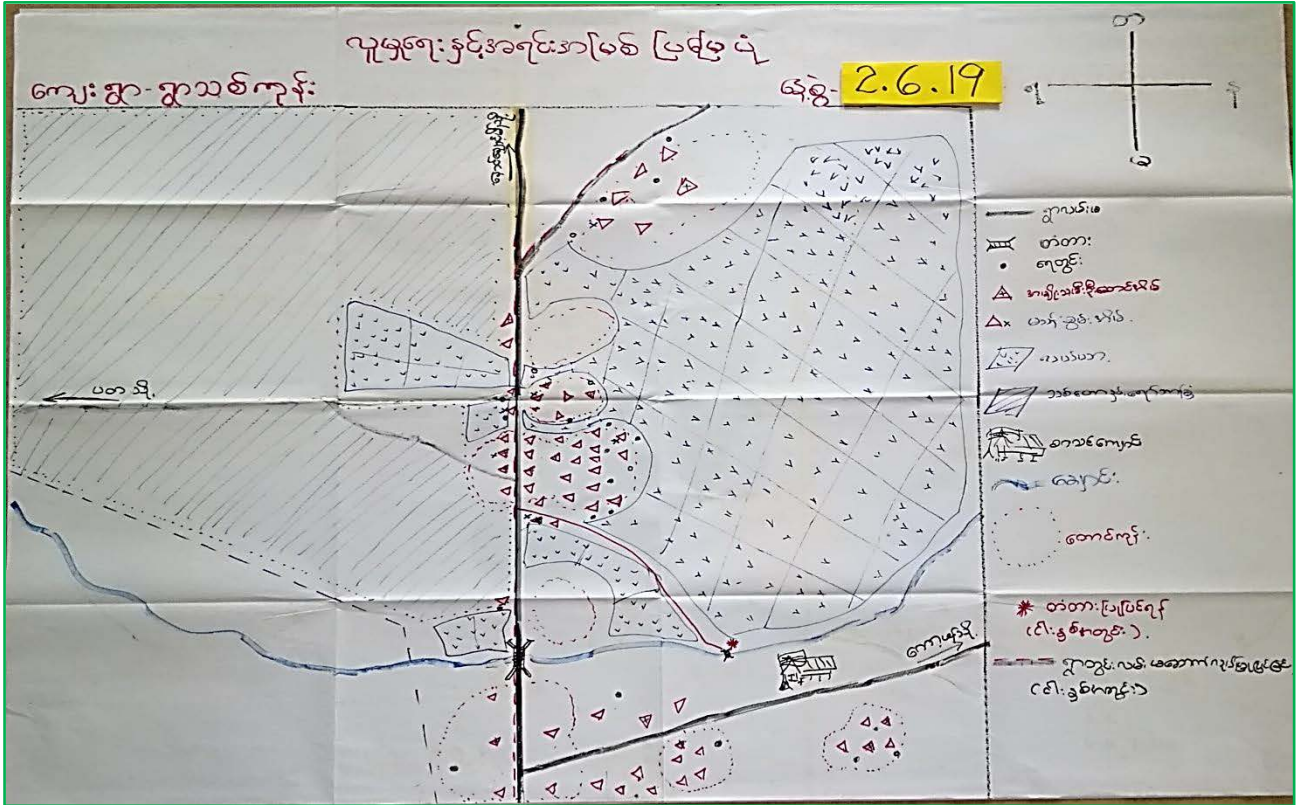

လူမှုရေးနှင့်အရင်းအမြစ်ပြမြေပုံ

ဆွေးနွေးဆန်းစစ်ခြင်း

ရွာသစ်ကုန်းကျေးရွာ

၂၀.၆.၂၀၁၉

လူမှုရေး

ရွာသစ်ကုန်းရွာတွင်အမျိုးသမီးဦးဆောင်သောအိမ်ထောင်စုနှင့်မသန်စွမ်းသူတို့ရှိ၍ပိုးကရင်များသီးသန့်နေထိုင်သောရွာဖြစ်သည်။ အခြားပြောင်းရွှေ့နေထိုင်သော လူနည်းစုမရှိပါ။

အရင်းအမြစ်

ရွာသစ်ကုန်းရွာသည်လယ်ကွင်းဖြင့်ဝိုင်းရံထားသောရွာဖြစ်သည်။ လယ်ယာသည်ရွာသားတို့၏အဓိကအသက်မွေးဝမ်းကြောင်းလုပ်ငန်းဖြစ်သည်။ မိုးရာသီတွင်အချို့ကတံငါလုပ်ငန်းလုပ်ကြသည်။ အခြားသယံဇာတအရင်းအမြစ်အဖြင့် ချောင်းမှသဲရနိုင်သည်။ ကိုယ်ထူကိုယ်ထစနစ်ဖြင့်ပြုလုပ်ထားသောကျေးရွာလမ်းမှာနည်းစနစ်မကျ၍ မိုးရာသီတွင်လမ်းများပျက်သောကြောင့်သွားလာရေးအခက်အခဲဖြစ်စေသည်။

၂။ ရာသီခွင်ပြပြကွဲဒိန်(Seasonal Cleander)

ရာသီခွင်ပြပြကွဲဒိန်

ကျေးရွာ-ရွာသစ်ကုန်း နေ့စွဲ- 2.6.19

ရာသီခွင်	အောက်	အောက်	အောက်	အောက်	အောက်	အောက်	အောက်	အောက်	အောက်	အောက်	အောက်	အောက်
ရက်ပျိုးအေး												
မာယာအိမ်												
ပွဲတော်												
ဝင်ငွေ/ထွက်ငွေ												

ရာသီခွင်ပြပြကွဲဒိန်

ဆွေးနွေးဆန်းစစ်ခြင်း

ရွာသစ်ကုန်းကျေးရွာ

၂.၆.၂၀၁၉

တစ်နှစ်တာကာလပတ်လုံးရွာ၏အခြေအနေကို ကဏ္ဍ ၄ ခုဖြင့် ဆန်းစစ်ဆွေးနွေးသည်။

။။။အလုပ်အကိုင်

လယ်ယာလုပ်ငန်းဖြင့်အဓိကအသက်မွေးဝမ်းကြောင်းပြုသည်။ လယ်ယာလုပ်ငန်းမလုပ်သောသူ တို့သည်ယိုးဒယားသွားကြသည်။

။။။ပွဲတော်

ဗုဒ္ဓဘာသာလူမျိုးများဖြစ်ကြ၍ရာသီအလိုက် ပွဲတော်ကျင်းပကြသည်။ ပွဲတော်ရက်မှာတစ်ရက်နှစ်ရက်မှ အလွန်ဆုံး တစ်ပတ်အထိ ဆင်နွှဲကြသည်။ အထူးဖြင့်ဆင်ပြုပွဲဖြစ်သည်။ ဝါခေါင်လတွင်ကရင်ရိုးရာလက်ချည်ပွဲကို ပြုလုပ်ကြသည်။

။။။ဝင်ငွေနှင့်ထွက်ငွေ

အလုပ်အကိုင်နည်းခြင်းနှင့်ကုန်ဈေးနှုန်းကြီးခြင်းကြောင့်ဝင်ငွေသည်ထွက်ငွေထည့်နည်းသည်။ အချို့ကနိုင်ငံခြားဝင်ငွေကိုအားကိုးရသည်။ အချို့ကငွေချေးကြပြီးလုပ်ငန်းပေါ်ချိန်တွင်ပြန်စပ်ကြသည်။ အခြားသောအလုပ်အကိုင်အခွင့်အလမ်းများဖန်တီးပေးရန်လိုအပ်နေသည်။

။။။အားလပ်ချိန်

အားလပ်ချိန်ဟုဆိုနိုင်သောအချိန်ကားမရှိလှပေ။ လယ်ယာလုပ်ငန်းပြီးဆုံးပါက ကျန်သောလများတွင် ကျဘန်းလုပ်ကိုင်ကြသည်။ အချို့ကယိုးဒယားသွားကြသည်။ အချုပ်အားဖြင့်ဆိုရသော် လယ်ယာလုပ်ငန်းပြီးစီးချိန် တွင် စီမံကိန်းလုပ်ငန်းကိုစတင်မှသာ လူထုများပူးပေါင်းပါဝင်လာနိုင်မည်။

၄။ ကျား၊မ ပင့်ကူအိမ်သုံးသပ်ခြင်း(Cob Web)

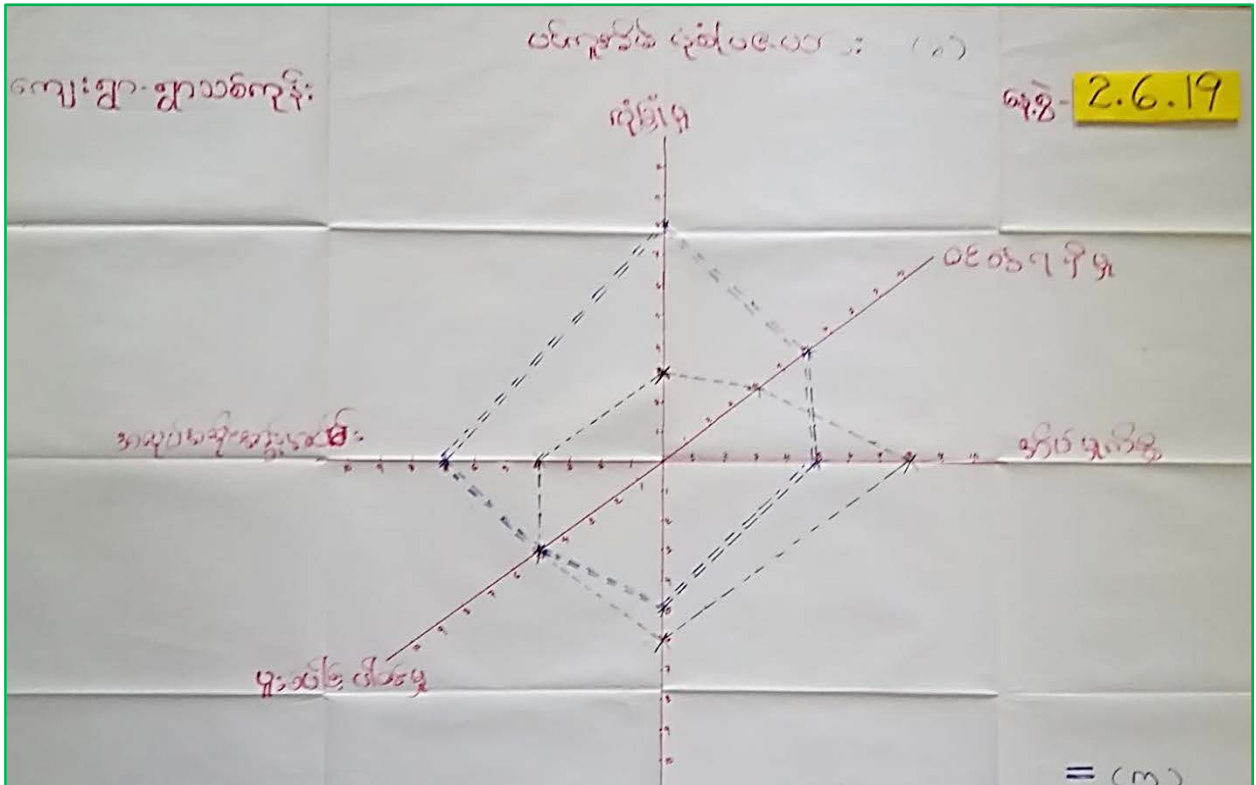

ပင့်ကူအိမ်ပုံစံ

ဆွေးနွေးဆန်းစစ်ခြင်း: ရွာသစ်ကုန်းကျေးရွာ ၂.၆.၂၀၁၉

- အမျိုးသမီးများ၏ဘဝဖွံ့ဖြိုးတိုးတက်ရေးကိုအထောက်အကူပြုစေရန်နှင့်သတိပြုမိစေရန်အတွက်အခန်းကဏ္ဍ ၆ ခုဖြင့်ဆွေးနွေးတင်ပြသည်။
- ပညာရေး၊လူမှုရေး၊ဝင်ငွေရရှိရေး၊အလုပ်အကိုင်၊အိမ်မှုကိစ္စနှင့်လုံခြုံမှု အပိုင်းတို့ဖြစ်သည်။
- အမျိုးသမီးတို့သည်အိမ်မှုကိစ္စတွင်အချိန်ပေးကြသည်ကိုများသောအားဖြင့်တွေ့ရသည်။
- ဝင်ငွေရသောအလုပ်အကိုင်တွင်အမျိုးသမီးများကအမျိုးသားလောက်မရကြပေ။
- ဘေးကင်းလုံခြုံမှုတွင်လည်းအမျိုးသမီးများကအားနည်းနေသည်။
- ပညာရေးလက်လမ်းမီမှာ အတူတူပင်ဖြစ်သည်။ သို့သော် ငွေကြေးမထောက်ပံ့နိုင်လျှင်သားကြီးသို့မဟုတ်သမီးကြီးကိုအလုပ်လုပ်စေသည်။
- အချုပ်အားဖြင့်ဆိုရသော် အမျိုးသမီး သည်အိမ်မှုကိစ္စတွင်အချိန်ပိုပေးရ၍သော်လည်းကောင်း ရှေးရိုးစွဲခွဲခြားမှုကြောင့်သော်လည်းကောင်း စသည်တို့ကြောင့်အသိအမြင်ဖွံ့ဖြိုးမှုမှာအားနည်းနေသေးသည်။ထို့ကြောင့်အမျိုးသမီးများအတွက်စွမ်းဆောင်ရေမြှင့်သင်တန်းများ အမြင်ဖွင့်သင်တန်းများပေးခြင်းဖြင့် အမျိုးသမီးတို့၏ဘဝတိုးတက်ဖွံ့ဖြိုးရေးကိုတိုးမြှင့်ပေးရမည်ဖြစ်သည်။

၅။ အရင်းအမြစ်အသုံးချမှုပုံစံပြဇယား(Asset Mapping)

ကျေးရွာ-ရွာသစ်ကုန်း

အရင်းအမြစ်ပိုင်ဆိုင်မှု နှင့် ထိန်းချုပ်မှုပြဇယား

နေ့စွဲ- 2.6.19

အုပ်စု	အိမ်ထောင်စု	အိမ်ထောင်စု	လယ်
မြစ်ဖျား	သစ်ကော	ဘဲကား	လမ်း
	သုတေသန	အုပ်စု	စားသောက်ရေး
	သိပ္ပံ		

ကျေးရွာ-ရွာသစ်ကုန်း

အရင်းအမြစ်ပိုင်ဆိုင်မှု နှင့် အသုံးပြုမှုပြဇယား

နေ့စွဲ- 2.6.19

အုပ်စု	အိမ်ထောင်စု	လမ်း	အိမ်ထောင်စု	အိမ်ထောင်စု	စားသောက်ရေး	တံတား
		လယ်	မြစ်ဖျား	သစ်ကော	ဘဲကား	ရပ်ကွက်

အရင်းအမြစ်စုံစွဲမှုနှင့်ထိန်းချုပ်မှုပုံစံ

ဆွေးနွေးဆန်းစစ်ခြင်း

ရွာသစ်ကုန်းကျေးရွာ

၂.၆.၂၀၁၉

အများပိုင်ဆိုင်သောအရင်းအမြစ်အဖြင့် စာသင်ကျောင်း၊ ဘုန်းကြီးကျောင်း၊ စေတီ၊ လမ်း၊ ဇရပ် နှင့် တံတားတို့ရှိသည်။ ကျားမရေးရာခွဲခြားထားမှုမှာသီးသန့်မရှိကြပေ။ လူမှုရေးကဏ္ဍ တွင် အခွင့်အရေးတန်းတူပေး၍ သုံးစွဲကြသည်။ မိမိနှင့်အပ်စပ်သောကဏ္ဍတွင်သုံးစွဲခွင့်ပေးသည်။ ထိန်းချုပ်ခွင့်ပေးသည်။ သို့မဟုတ် သာလည်းဘာသာရေးကဏ္ဍတွင်အမျိုးသမီးများဆုံးဖြတ်ချက်ချနိုင်မှုနည်းသော်လည်းအကြံပေးနိုင်သည်။ အချုပ်အားဖြင့်ဆိုသော် ကျားမတန်းတူရေးအခန်းကဏ္ဍတွင် ဘာသာရေးမှအပကျန်ကဏ္ဍတို့တွင်အမျိုးသမီးဆုံးဖြတ်ပိုင်ခွင့်အတူတူပင်ရှိသည်။

၆။ အဖွဲ့အစည်းချိတ်ဆက်မှုပြဇယား (Veen Diagram)

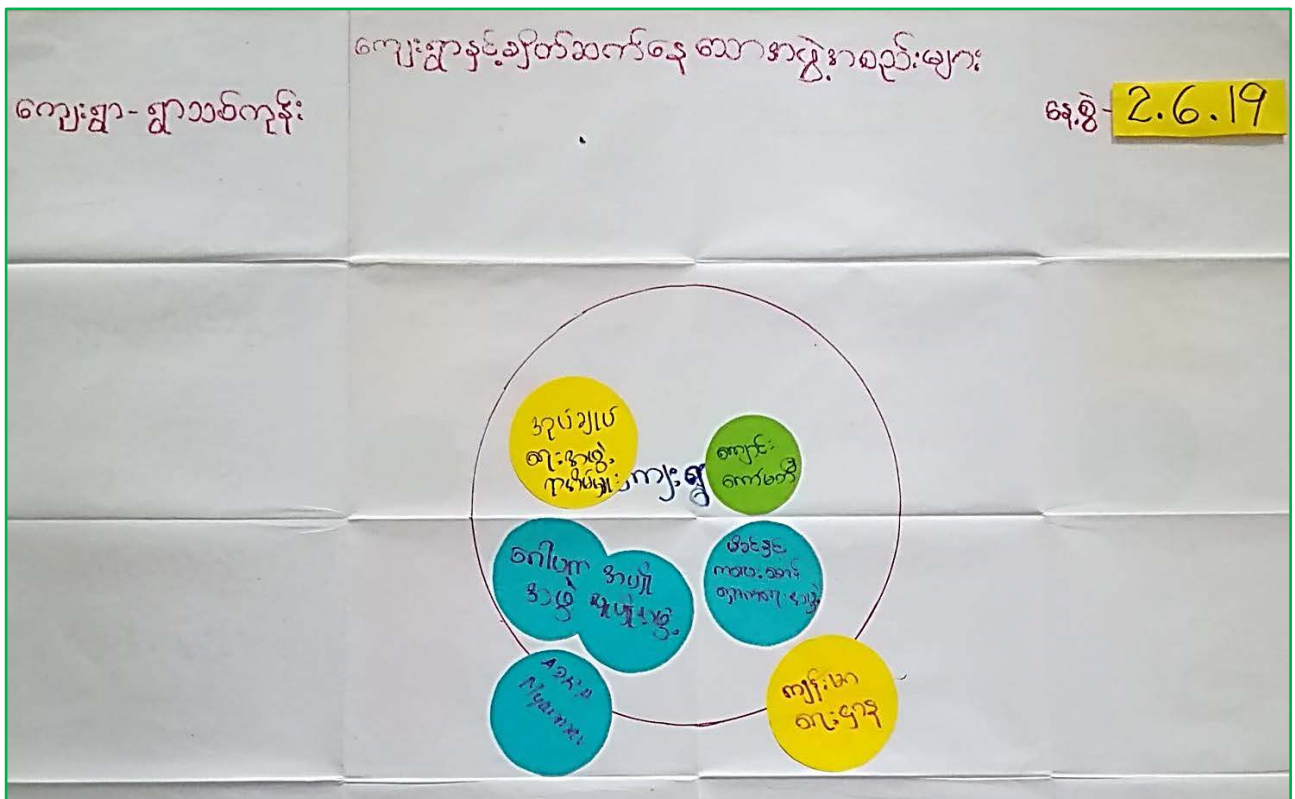

ပင်းပုံစံ

ဆွေးနွေးဆန်းစစ်ခြင်း

ရွာသစ်ကုန်းကျေးရွာ

၂.၆.၂၀၁၉

- ကျေးရွာတွင် ပညာရေးဆိုင်ရာ ၊ ကျန်းမာရေးဆိုင်ရာ ၊ အုပ်ချုပ်ရေးဆိုင်ရာ ၊ ဘာသာရေးဆိုင်ရာအဖွဲ့အစည်းများ အဖွဲ့ဝင်များရှိသည်။
- ကျေးရွာပြင်ပတွင် မြို့နယ်မှဌာနဆိုင်ရာများ ၊ တိုင်းရင်းသားလက်နက်ကိုင်များရှိသည်။
- အုပ်ချုပ်ရေးကဏ္ဍမှအပ ကျန်အခန်းကဏ္ဍတို့တွင်အမျိုးသမီးများပါဝင်သည်ကိုတွေ့ရှိရသည်။
- ကျေးရွာတွင်အုပ်ချုပ်ရေးအဖွဲ့နှင့်ရပ်မိရပ်ဖသည်ဩဇာအရှိဆုံးဖြစ်သည်။
- ကျန်အဖွဲ့များသည်မိမိကဏ္ဍအလိုက်လုပ်ဆောင်ကြသည်။

၇။ ကော်မတီဝင်များရွေးချယ်ခြင်းနှင့် ကျေးရွာဖွံ့ဖြိုးရေးအစီအစဉ် ဆောင်ရွက်မှုမှတ်တမ်း



၈။ ကျေးရွာအချက်အလက်များ (PC 1)

ပုံစံ - ၈ - ၁ ကျေးရွာအခြေခံအချက်အလက်များ (Form PC 1)

လမ်းညွှန်ချက်၊ ကျေးရွာတစ်ရွာသို့ ပထမဆုံးမိတ်ဆက်ခရီးသွားရောက်သောအခါ လူထုစည်းရုံးရေးမှူးသည် ကျေးရွာခေါင်းဆောင်များအား ကျေးရွာအချက်အလက်များကို မေတ္တာရပ်ခံ၍ တောင်းခံရသည်။ ဤအချက်အလက်များကို စီမံကိန်းမိတ်ဆက်အစည်းဝေးမတိုင်မီ တောင်းခံရမည်။ စီမံကိန်းမိတ်ဆက်အစည်းဝေးတွင် လူထုစည်းရုံးရေးမှူးသည် ဤအချက်အလက်များအား စစ်ဆေးပြီး မှန်ကန်အောင် ပြုလုပ်ရမည်။ ပြီးနောက်တွင် လူထုစည်းရုံးရေးမှူးမှ သတင်းအချက်အလက်ထံသို့ Tablets မှ တစ်ဆင့် ဖြည့်သွင်းရမည်။

ကျေးရွာခေါင်းဆောင် အမည်	ဒေါ်ကျော်စိ (အမိမိ)	ကျေးရွာခေါင်းဆောင်၏ ဖုန်းနံပါတ်	၀၇၄၅၆၇၉၀၆၅။	လူထုစည်းရုံးရေးမှူး၏အမည်	မိုးစွန်းစက်
ပြည်နယ်/တိုင်းဒေသကြီး	ကရင်	မြို့နယ်	ဒေါင်းတန်း	ကျေးရွာအုပ်စု	မတ
				ကျေးရွာ	ရွာသစ်ကျေး

က။ လူဦးရေ

လူမျိုးစု	အိမ်ထောင်စုအရေအတွက်	ကိုးကွယ်သည့်ဘာသာ	အိမ်ထောင်စုအရေအတွက်
လူမျိုးစု (၁) မိုးစက်	၅	ဘာသာ(၁) မုန့်	၅
လူမျိုးစု (၂) -----		ဘာသာ(၂) -----	
လူမျိုးစု (၃) -----		ဘာသာ(၃) -----	
လူမျိုးစုရော -----		ဘာသာရော -----	
အခြား			
အရေအတွက်			
မသန်စွမ်းသူများ	၇		
သက်ကြီးရွယ်အိုများ (၆၅ နှစ် နှင့် အထက်)	၁၅		
စင်ဘေးရောင်	၀		

	အမျိုးသား(အရေအတွက်)	အမျိုးသမီး(အရေအတွက်)	စုစုပေါင်းအရေအတွက်
လူဦးရေ			
လူမျိုးစု (၁)----- ဗိုလ်တိုင်း	၂၂၂	၅၈၅	၈၀၇
လူမျိုးစု (၂)-----			
လူမျိုးစု (၃)-----			
အခြား			
အိမ်ထောင်ဦးစီး	၅၄	၁၁	၆၅

(ခ)အခြေခံအဆောက်အအုံ အသုံးအဆောင်များ

စာသင်ကျောင်း	အမှတ် ခြံမပါ	ကျန်းမာရေး	အမှတ် ခပ်ပါ	ဘာသာရေးအဆောက် အအုံများ	အမှတ် ခြံမပါ
အထက်တန်းကျောင်း	<input type="checkbox"/>	ဆေးရုံ	<input type="checkbox"/>	စေတီ	<input checked="" type="checkbox"/>
အလယ်တန်းကျောင်း	<input type="checkbox"/>	ကျန်းမာရေးဌာန	<input type="checkbox"/>	ဘုန်းကြီးကျောင်း	<input checked="" type="checkbox"/>
မူလတန်းကျောင်း	<input type="checkbox"/>	ကျန်းမာရေးဌာနခွဲ	<input type="checkbox"/>	ဟိန္ဒူဘုရားကျောင်း	<input type="checkbox"/>
မူကြိုကျောင်း	<input type="checkbox"/>	ဆေးပေးခန်း	<input type="checkbox"/>	ခရစ်ယာန်ကျောင်း	<input type="checkbox"/>
အခြား	<input type="checkbox"/>	အခြား	<input type="checkbox"/>	ဗလီ	<input type="checkbox"/>
				အခြား	<input type="checkbox"/>
မှတ်ချက် ကျေးရွာအုပ်စု ဇာနည် (မူလတန်း)		မှတ်ချက် ပတ်ဝန်းကျင် ပြန်လှည့်ရေးဌာန		မှတ်ချက်	

(စ) စရီးအက္ခရာအဝေး

(၁) ဤကျေးရွာ၏ပဟိုမှ၎င်းကျေးရွာအုပ်စုပဟိုအထိခရီးပိုင်မည်မျှကွာဝေးသနည်း? ပိုင်-၂၆၆/မသိပါ

(၂) ဤကျေးရွာမှ ၎င်းကျေးရွာအုပ်စုပဟိုအထိသွားလာရာတွင်ကြာမြင့်သည့်အချိန်။

ခြောက်သွေ့ရာသီတွင်ကြာချိန်- ၂၅ မိနစ် -----ထော်လာရီ/မော်တော်ဆိုင်ကယ်/ခြေလျင်/လာ/မော်တော်ဘုတ်/

အခြား -----

မိုးရာသီတွင်ကြာချိန်- ၃၀ မိနစ် -----ထော်လာရီ/မော်တော်ဆိုင်ကယ်/ခြေလျင်/လာ/မော်တော်ဘုတ်/

အခြား -----

(ဆ) ပတ်ဝန်းကျင်ဆိုင်ရာသဘာဝဘေးအန္တရာယ်

ဤကျေးရွာတွင်ကြေးခြင်းကဲ့သို့ သဘာဝဘေးအန္တရာယ်ကျရောက်ဖူးခြင်း ရှိပါသလား။

မရှိပါ ရှိပါသည် ရှိလျှင်ဖော်ပြပါ-----

(ဇ) ကျေးရွာတွင် ဖွဲ့စည်းထားသော အဖွဲ့အစည်းများ

လူထုပဟိုပြုစီမံကိန်းမတိုင်မီ ဤကျေးရွာတွင် ကျေးရွာဖွံ့ဖြိုးရေးအတွက် အစိုးရ(သို့)ရွာသားများကိုယ်တိုင်(သို့) စီမံကိန်းတစ်ခုခုမှ ဖွဲ့စည်းထားသည့် အဖွဲ့အစည်းများရှိပါသလား။

(၁) -----

(၂) -----

(ဈ) အထွေထွေအုပ်ချုပ်ရေး ဦးစီးဌာန (GAD) မှ မှတ်တမ်းတင်ထားခြင်း

ဤကျေးရွာသည် အထွေထွေအုပ်ချုပ်ရေး ဦးစီးဌာန (GAD) မှ မှတ်တမ်းတင်ထားမှု ရှိပါသလား။

မရှိပါ ရှိပါသည်

ကျေးရွာခေါင်းဆောင်

အမည် ဦးကျော်မင်း (ဦးပစ်ဖိုး)

လက်မှတ် ၂၈ ဇူလိုင် ၁၅. ၆. ၂၀၁၇

လူထုစည်းရုံးရေးမှူး

အမည် မိုးထွန်းကျော်

လက်မှတ် Maung ၇ ဇူလိုင် ၁၅. ၆. ၂၀၁၇

ဥပဒေရေးရာဌာန၏ ဝန်ထမ်းများ၏ အကျိုးအမြတ် (PC 2)

ပုံစံ - ဝ - ၂ - ဝန်ထမ်းများ၏ အကျိုးအမြတ် (PC 2)

လမ်းညွှန်အရ လက်ထောက်အမှုဆောင်/လက်ထောက်အမှုဆောင်/လက်ထောက်အမှုဆောင်/လက်ထောက်အမှုဆောင်/လက်ထောက်အမှုဆောင်/လက်ထောက်အမှုဆောင်/လက်ထောက်အမှုဆောင်/လက်ထောက်အမှုဆောင်/လက်ထောက်အမှုဆောင်/လက်ထောက်အမှုဆောင်

ဝန်ထမ်းအမျိုးအမည်: ဝန်ထမ်း(ဝ) ဝန်ထမ်း(၁) ဝန်ထမ်း(၂) ဝန်ထမ်း(၃) ဝန်ထမ်း(၄) ဝန်ထမ်း(၅)

နေ့စွဲ: ၃-၆-၂၀၁၉

မြို့နယ်/ခရိုင်: ကချင် | မြို့နယ်: ယိုးဒယား | ကျေးရွာအုပ်စု: ယော | ကျေးရွာ: ဝါသနာကျေးရွာ

ဝန်ထမ်းအမျိုးအမည်များ	နေ့စွဲ		အစည်းအဝေးတွင် တက်ရောက်သူအရေအတွက်					အစည်းအဝေး တက်ရောက်မှု ပြေပုံ	အစည်းအဝေး တက်ရောက်မှု ရာခိုင်နှုန်း
	စတင်သည့်နေ့	ပြီးဆုံးသည့်နေ့	အမျိုးသားအရေအတွက်	အမျိုးသမီးအရေအတွက်	အစည်းအဝေးအရေအတွက်	လူမျိုးစုတက်ရောက်သူအရေအတွက်နှင့် လူမျိုးစုအမည်			
၁။ ကျေးရွာဝန်ထမ်း မိတ်ဆက်အစည်းအဝေး	၃.၆.၂၀၁၉	၃.၆.၂၀၁၉	၃၀	၃၀	၆၀	၆၀ ဖိုးကျေးရွာ	၆၅	၉၅%	
၂။ ကျေးရွာအုပ်စု ဝန်ထမ်းအစည်းအဝေး	၃.၆.၂၀၁၉	၃.၆.၂၀၁၉	၃၀	၃၀	၆၀	၆၀ ဖိုးကျေးရွာ	၆၅	၉၅%	
၃။ ကျေးရွာအုပ်စု လုပ်ငန်းဆောင်ရွက်ရန်အတွက် အစည်းအဝေး									
၄။ မြို့နယ်အဆင့် ဝန်ထမ်းအစည်းအဝေးနှင့် အကောင်အထည်ဖော်ရေးကော်မတီ၏ ဝန်ထမ်း သုံးသပ်မှု အစည်းအဝေး			မလို	မလို	မလို	မလို			
၅။ မြို့နယ် ဝန်ထမ်းအစည်းအဝေးနှင့် အကောင်အထည်ဖော်ရေး ကော်မတီ၏ဆုံးဖြတ်ချက်ကို ရှာသို့ အသိပေး အကြောင်းကြားသည့် အစည်းအဝေး									
၆။ ဝန်ထမ်းလုပ်ငန်းဆောင်ရွက်ရေးဆွဲချက်အစည်းအဝေး									
၆.၁။ ဝန်ထမ်းလုပ်ငန်း အကောင်အထည်ဖော်ရေးအစီအစဉ် အစည်းအဝေး									

၁၀။ ကျေးရွာဖွံ့ဖြိုးရေးဦးစားပေးအစီအစဉ် (PC 3)

ပုံစံ - ၈-၃ ကျေးရွာဖွံ့ဖြိုးရေး ဦးစားပေးအစီအစဉ် (Form PC 3)

လမ်းညွှန်မှတ်တမ်း	အဆင့်(၃)ကျေးရွာဖွံ့ဖြိုးရေးမှန်းချက်အစည်းအဝေးပြီးဆုံးသောအခါ	ကျေးရွာစံကိန်း
အထောက်အကူပြု ကော်မတီသည် လူထုစည်းရုံးရေးမှူးအကူအညီဖြင့် ဤပုံစံကိုပြည့်စုံစေကာ ဖြည့်သွင်းရမည်။		
လူထုစည်းရုံးရေးမှူး/ဝန်ထမ်း အမည် မှ.ထွန်းဝေက		
နေ့စွဲ ၃.၆.၁၇	စက်ဝန်းအား အမှတ်ခြစ်ပါ (✓) <input type="checkbox"/> စက်ဝန်း(၁) <input type="checkbox"/> စက်ဝန်း(၂) <input type="checkbox"/> စက်ဝန်း(၃) <input type="checkbox"/> စက်ဝန်း(၄) <input type="checkbox"/>	
ပြည်နယ်/တိုင်း	မြို့နယ်	ကျေးရွာအုပ်စု
ကရင်	ပိုင်ကွဲ	ပတ
		ကျေးရွာ ရွာသစ်ကျွန်း

က။ အခက်အခဲအတားအဆီးများအားဆွေးနွေးခြင်း -

ယခုလက်ရှိအခြေအနေတွင်ဤကျေးရွာဖွံ့ဖြိုးတိုးတက်ရေးအတွက်အဓိကအခက်အခဲအတားအဆီးများသည် မည်သည့်များဖြစ်ပါသနည်း။ (အမျိုးသား/သမီး အနည်းဆုံးအခက်အခဲ ၅ ခုစီဖော်ပြပါ)

အုပ်စုစွဲဆွေးနွေးမှုများမှ တင်ပြသောအခက်အခဲအတားအဆီးများ	
ကျေးရွာအဝန်း၊ နေထိုင်မှု၊ ပြုလုပ်ကျင့်ပျက်ရာ ဆိုင်း၊ ကျွမ်းကျင်မှု၊ စွမ်းရည်	<input type="checkbox"/> ကျား <input type="checkbox"/> မ <input type="checkbox"/> နှစ်ကျား+ မ
ဝိသေသကိန်း၊ မြေဧရိယာ၊ မြေဧရိယာ၊ လာအေး၊ အကျိုးစီးပွား၊ စွမ်းရည်	<input type="checkbox"/> ကျား <input type="checkbox"/> မ <input type="checkbox"/> နှစ်ကျား+ မ
ညာဉ်ပိုင်း၊ ကျေးရွာအဝန်း၊ လမ်း၊ မြေဧရိယာ၊ ကျွမ်းကျင်မှု၊ စွမ်းရည်	<input checked="" type="checkbox"/> နှစ်ကျား <input type="checkbox"/> မ <input type="checkbox"/> ကျား+ မ
မျိုးကွဲ၊ မြေဧရိယာ၊ မြေဧရိယာ၊ လာအေး၊ အကျိုးစီးပွား၊ စွမ်းရည်	<input type="checkbox"/> ကျား <input type="checkbox"/> မ <input type="checkbox"/> ကျား+ မ
ကဏ္ဍ၊ ယဉ်ကျေးမှု၊ ကဏ္ဍ၊ မြေဧရိယာ၊ ကျွမ်းကျင်မှု၊ စွမ်းရည်	<input type="checkbox"/> ကျား <input type="checkbox"/> မ <input type="checkbox"/> နှစ်ကျား+ မ
	<input type="checkbox"/> ကျား <input type="checkbox"/> မ <input type="checkbox"/> ကျား+ မ

ခ။ မျှော်မှန်းခြင်း- နောင်လာမည့် (၅) နှစ် အတွင်း ကျေးရွာဖွံ့ဖြိုးရေး မျှော်မှန်းလျာထားချက်များအား တင်ပြပါ။

အုပ်စုစွဲဆွေးနွေးမှုများမှ တင်ပြသောအခက်အခဲအတားအဆီးများ	
လာမည့် ငါးနှစ်အတွင်း အခက်အခဲ ဖြစ်ပေါ်လာမည့် ကျေးရွာအဝန်း၊ လမ်း၊ မြေဧရိယာ	<input type="checkbox"/> ကျား <input type="checkbox"/> မ <input type="checkbox"/> နှစ်ကျား+ မ
လမ်း၊ မြေဧရိယာ၊ ကျွမ်းကျင်မှု၊ စွမ်းရည်၊ မြေဧရိယာ၊ လာအေး၊ အကျိုးစီးပွား	<input type="checkbox"/> ကျား <input type="checkbox"/> မ <input type="checkbox"/> နှစ်ကျား+ မ
ကျေးရွာအဝန်း၊ လမ်း၊ မြေဧရိယာ၊ ကျွမ်းကျင်မှု၊ စွမ်းရည်	<input type="checkbox"/> ကျား <input type="checkbox"/> မ <input type="checkbox"/> ကျား+ မ
ကျေးရွာအုပ်စု၊ မြေဧရိယာ၊ ကျွမ်းကျင်မှု၊ စွမ်းရည်	<input type="checkbox"/> ကျား <input type="checkbox"/> မ <input type="checkbox"/> နှစ်ကျား+ မ
ကဏ္ဍ၊ ယဉ်ကျေးမှု၊ ကဏ္ဍ၊ မြေဧရိယာ၊ ကျွမ်းကျင်မှု၊ စွမ်းရည်	<input type="checkbox"/> ကျား <input type="checkbox"/> မ <input type="checkbox"/> ကျား+ မ
လမ်း၊ အခက်အခဲ	<input type="checkbox"/> ကျား <input type="checkbox"/> မ <input type="checkbox"/> ကျား+ မ

အစည်းအဝေးပွဲတမ်း

လေးရံအစည်း - ရွာသစ်ကျွန်း
 လေးရံအုပ်စုအစည်း - ပတ

အချိန်/နေ့ရက် - ၃.၆.၂၀၂၇
 နေရာ - ကော့ဖော်

အစည်းအဝေးပြုလုပ်ခြင်းအကြောင်းအရာ (ပ.၁၃) ကျေးရွာအုပ်စုအစည်းအဝေး

ဆွေးနွေးချက်နှင့် ဆုံးဖြတ်ချက်

အချိန်: နေ့စဉ် ၇:၃၀ AM အချိန်အစားပြောင်းချိန်: ၂:၃၀ PM

* ကော့ဖော်ကျေးရွာအုပ်စုပတ်ဝန်းကျင်၊ ပတ်ဝန်းကျင်ထိန်းသိမ်းရေးနှင့် သစ်တောရေးရာဌာန
 (ပ.၁၃) ကျေးရွာအစည်းအဝေးကို ပြုလုပ်ရာတွင် ရှိသော အကြောင်းအရာများကို ပြောဆို
 ပြောဆိုခဲ့ပါသည်။

* လူထုဆန္ဒအား ပြုလုပ်ရာတွင် အချိန်နှင့်အမျှ ရွာသစ်ကျွန်းကျေးရွာအုပ်စုအစည်းအဝေး
 တို့မှ အစီအစဉ်အရ လုပ်ငန်းများ ကော့ဖော်ရွာသစ်ကျွန်းကျေးရွာအုပ်စုအစည်းအဝေး
 အစီအစဉ်များကို ရယူပြီး လူထုဆန္ဒအား ပြုမိပြီး ပြီးနောက် ပြုလုပ်ရေးအဖွဲ့
 အား ခွဲသည့် အစီအစဉ်အရ လုပ်ငန်းများ ပြုလုပ်ဆောင်ရွက် ပြုလုပ်ဆောင်ရွက်
 နှင့် ရွာပေါင်း (ပ.၁၃) အစည်းအဝေးကို လုပ်ဆောင်ပြီး သတင်းအချက်အလက်
 * သို့ ပေါင်းစပ်အစည်းအဝေးအဖြစ် ဆောင်ရွက်ပါမည်။

- * * ရွာအစည်းအဝေးအဖွဲ့အစည်းအရပ်အရပ် ဖြစ်ပေါ်စေပါ။
- * * ကျေးရွာအစည်းအဝေးအဖွဲ့အစည်းအရပ်အရပ် ဖြစ်ပေါ်စေပါ။
- * * အစည်းအဝေးအဖွဲ့အစည်းအရပ်အရပ် ဖြစ်ပေါ်စေပါ။
- * * အစည်းအဝေးအဖွဲ့အစည်းအရပ်အရပ် ဖြစ်ပေါ်စေပါ။

၁၂။ ကဏ္ဍအလိုက်ဦးစားပေးဖွံ့ဖြိုးရေးလုပ်ငန်းစဉ်များ

ကဏ္ဍအလိုက် ဦးစားပေးလုပ်ငန်းစဉ်များ

ကဏ္ဍ	ဦးစားပေးအဆင့်	လုပ်ငန်းအမျိုးအစား	အဆိုပြုသူ			ဆောင်ရွက်ပုံနှင့်အဖွဲ့အစည်းပုံစံ	စရိတ်
			ကျား	မ	ကျား/မ		
အထွေထွေဆောင်ရွက်မှု (လမ်း၊ တံတား၊ ရေ၊ နှစ် မြီး)	၁.	ကျေးရွာကျွန်းကျွန်းပေါင်းဆုံဖြတ်လုပ်ငန်း			✓	၅၈၅၊ ၁၅၅	၂၀၂၀
	၂.	တံတားဆောက်လုပ်ခြင်းလုပ်ငန်း			✓	၅၈၅၊ ၁၅၅	၂၀၂၁
	၃.	ဒေသကျွန်းပေါင်းဆုံဖြတ်လုပ်ငန်း	✓			၅၈၅	၂၀၂၁
	၄.	ရွာချင်းဆက်သွယ်ရေးအဖွဲ့အစည်းဖွဲ့စည်းခြင်းလုပ်ငန်း		✓		၁၀၀၊ ၅၈၅	၂၀၂၀
ရေ၊ မြေ၊ မြေအောက်ရေ၊ မြေအောက်ရေ	၁.	မြေကြိုကျောင်းဆောက်လုပ်ခြင်းလုပ်ငန်း			✓	မညာရေး၊ ၁၀၀	၂၀၂၁
ကျေးရွာအုပ်စု	၁.	ကျေးရွာအုပ်စုအတွက်အကျိုးအမြတ်အတွက်လမ်း၊ ရွာ၊ ယ်တိုး၊ သေခြင်း		✓		မူ့မူ့မူ့မူ့	
ကျေးရွာအုပ်စု	၁.	ကျေးရွာအုပ်စုအတွက် အဆောင်ဆောက်လုပ်ခြင်းလုပ်ငန်း			✓	၅၈၅၊ ၁၅၅	၂၀၂၀

