



ပြည်ထောင်စုမြန်မာနိုင်ငံတော်အစိုးရ  
 စိုက်ပျိုးရေး၊ မွေးမြူရေးနှင့် ဆည်မြောင်းဝန်ကြီးဌာ  
 ကျေးလက်ဒေသဖွံ့ဖြိုးတိုးတက်ရေးဦးစီးဌာန

National Community Driven Development Project  
 လူထုဖွံ့ဖြိုးမှုမိမိကိုင်၊ လှိုင်းဘွဲ့မြို့နယ်

ကျေးရွာဖွံ့ဖြိုးရေးအစီအစဉ်



ပတကျေးရွာအုပ်စု  
 ကရင်စုကျေးရွာ

## မာတိကာ

### စဉ်    အကြောင်းအရာစာမျက်နှာ

၁။	လှိုင်းဘွဲ့မြို့နယ်အခြေပြမြေပုံ .....	၁
၂။	ကျေးရွာမြေပုံ (တည်နေရာ) .....	၂
၃။	အုပ်စုတွင်ပါဝင်သောကျေးရွာများစာရင်း .....	၃
၄။	ကျေးရွာအခြေခံအချက်အလက်များ (ကျေးရွာသမိုင်းကြောင်း) .....	၄
၅။	လူထုပူးပေါင်းပါဝင်သောလူမှုဆန်းစစ်ခြင်းနှင့် အကဲဖြတ်ခြင်း လုပ်ငန်းစဉ် (PSA/PRA) အကျဉ်းချုပ်ဇယား .....	၅
၆။	ကျေးရွာဖွံ့ဖြိုးရေးအစီအစဉ်အတွက်အသုံးပြုခဲ့သော PRA tools တစ်ခုချင်းစီအတွက်သုံးသတ်ချက်များ	
	၁။ကျေးရွာလူမှုရေးနှင့်အရင်းအမြစ်ပြမြေပုံ (Social Map).....	၆
	၂။ရာသီခွင်ပြပြကွဲဒီဇိုင်း (Seasonal Cleander).....	၇
	၃။ဥစ္စာနေကြွယ်ဝမှုပြဇယား (Wealth Ranking).....	၈
	၄။ ကျား၊မပင့်ကူအိမ်သုံးသပ်ခြင်း (Cob Web).....	၉
	၅။အရင်းအမြစ်အသုံးချမှုပုံစံပြဇယား (Asset Mapping).....	၁၀-၁၁
	၆။အဖွဲ့အစည်းချိတ်ဆက်မှုပြဇယား (Veen Diagram).....	၁၂-၁၃
၇။	ကော်မတီဝင်များရွေးချယ်ခြင်းနှင့် ကျေးရွာဖွံ့ဖြိုးရေးအစီအစဉ် ဆောင်ရွက်မှုမှတ်တမ်း .....	၁၄
၈။	ကျေးရွာအချက်အလက်များ (PC 1) .....	၁၅-၁၇
၉။	စီမံကိန်းစက်ဝန်းအချိန်ဇယား (PC 2).....	၁၈
၁၀။	ကျေးရွာဖွံ့ဖြိုးရေးဦးစားပေးအစီအစဉ် (PC 3).....	၁၉-၂၀
၁၁။	အစည်းဝေးမှတ်တမ်းများ .....	၂၁-၂၂
၁၂။	ကဏ္ဍအလိုက်ဦးစားပေးဖွံ့ဖြိုးရေးလုပ်ငန်းစဉ်များ.....	၂၃

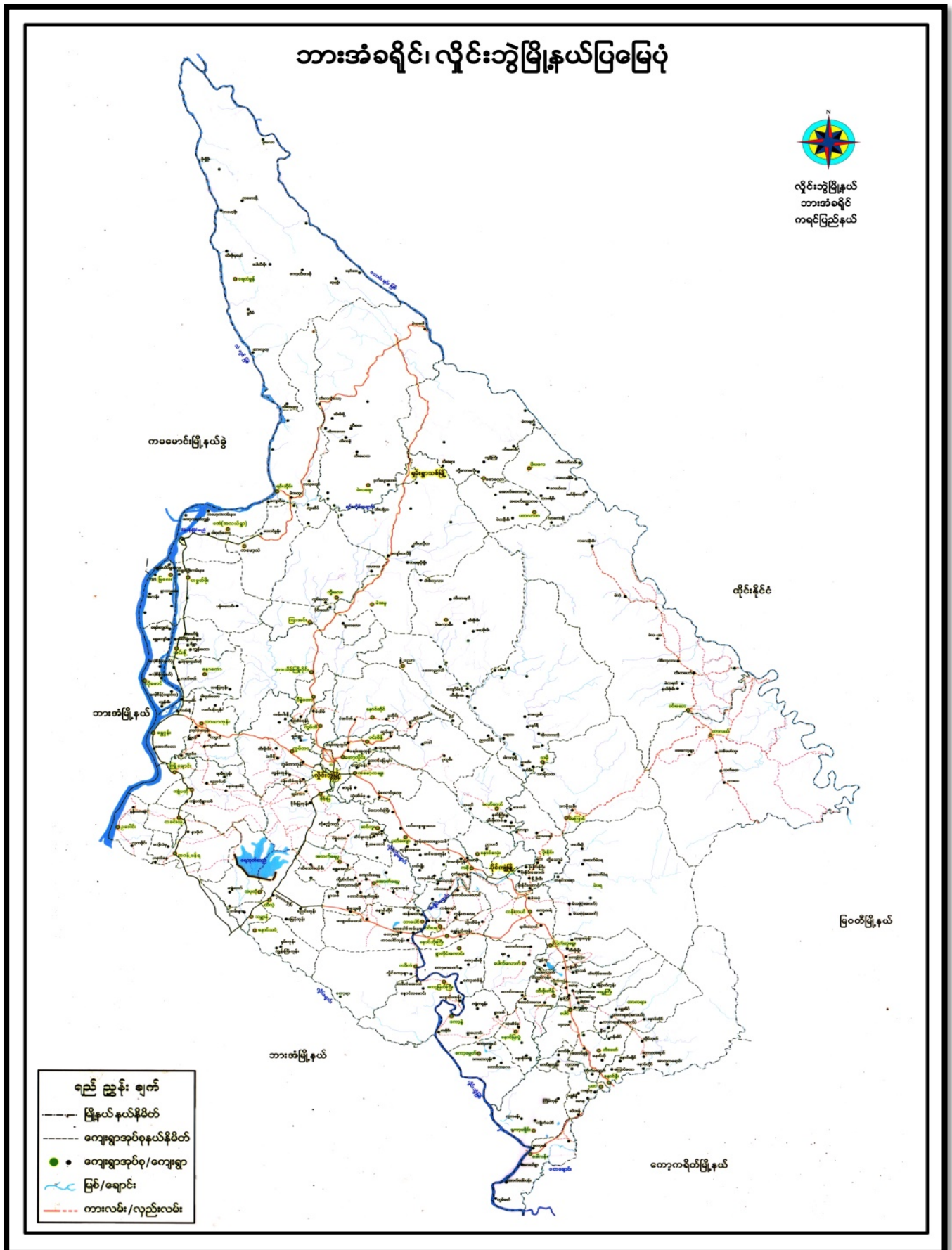



## ၃။ အုပ်စုတွင်ပါဝင်သောကျေးရွာများစာရင်း

- ၁။ ကရင်စု
- ၂။ ဗမာစု
- ၃။ ကုလားစု
- ၄။ ကျုံစိန်
- ၅။ နောင်ချောင့်မိန်
- ၆။ ရွာသစ်ကုန်း
- ၇။ ကော့ဖန်
- ၈။ နောင်ဒရဲ
- ၉။ လာဒဝယ်
- ၁၀။ ကော့စူး
- ၁၁။ ကျောင်းကုန်း
- ၁၂။ ခဝဲဘန်

၄။ ကျေးရွာအခြေခံအချက်အလက်များ (ကျေးရွာသမိုင်းကြောင်း)

ပတာ (ကရင်စု၊ မဟာရ) ရွာ၏ နောက်ခံသမိုင်းကြောင်း

ပတာ (ကရင်စု၊ မဟာရ) ရွာသည် ဟိုင်း၊ ဘွဲ့၊ ငြိ၊ ပု၊ ပင်၊ ကရင်၊ ပြည်၊ နယ်၊ တွင် တည်ရှိသော ရွာဖြစ်သည်။ ပတာအရပ်ရွာသည် ဖြစ်သည်။ ဖွဲ့၊ ခဲ၊ တာ၊ ဖွတ်၊ ပေါင်၊ ၁၈၀ နောက်က ကျေးရွာများနှင့် နီးကပ်စွာ ရှိနေပြီး လယ်ယာများ လက်ကိုင် စားသောက်ကြသော လယ်သမားများ ဘဝရှိသည်။ ပတာ ကရင်သို့ ရောက်ရှိလာကြပြီး လယ်ယာများ ကိုင်ကြသည်။ ရောက်ပိုင်း ကာလ၊ နွေ၊ ရွာ၊ ကြာ၊ လာ၊ သည်၊ နှင့်၊ မ၊ မှ၊ ဖု၊ ဦး၊ ရှေ့၊ တိုး၊ ပွား၊ လာ၊ ဦး၊ ရွာ၊ တည်၊ ခဲ၊ ကြသည်။ လယ်ယာ၊ မျှော်၊ နှင့်၊ ကို၊ နှင့်၊ ကသာ၊ ဖြို၊ အထက်၊ မွေ့၊ ဝမ်း၊ ကြောင်း၊ ဗြဟ္မာ၊ သည်။ မွေ့၊ ကသာ၊ ဖြစ် ကို၊ ကွယ်၊ သာ၊ ဝိုး၊ ကရင်၊ မျှော်၊ မှား၊ ရှေ့၊ ထိုင်၊ သာ၊ ရွာ၊ ဖြစ်သည်။ ပတာ ရွာ ကို နှစ်၊ ပိုင်း၊ ဖွဲ့၊ ခဲ၊ နေ၊ ကြသည်။ ရင်၊ မှာ၊ အထက်၊ ပိုင်း၊ နှင့်၊ နောက်၊ ပိုင်း၊ ပု၊ ရှေ့၊ ဖြစ် သည်။ နာထက်၊ ပိုင်း ကို ကရင်၊ ရွာ၊ ပု၊ နေ၊ ကြသည်။ နောက်၊ ပိုင်း ကို မဟာရ ရွာ၊ ပု၊ နေ၊ ကြသည်။ မဟာရ ရွာ၊ ပု၊ နေ၊ ကြောင်း မှာ ထို ရွာတွင် မဟာရ မျှော်၊ လာ၊ ရောက် ရှေ့၊ ထိုင်၊ ခဲ၊ မှား၊ သာ၊ ကြောင်း၊ မင်၊ ဖြစ်သည်။ ပတာ တစ်၊ ရွာ၊ လုံး၊ (ကရင်၊ နှစ်၊ ပိုင်း) သည် ဝိုး၊ ကရင်၊ မျှော်၊ သာ၊ ရှေ့၊ ထိုင်၊ ကြသည်။ ခရစ်၊ သက္ကရာဇ် ၂၀၁၇ ခု၊ နှစ် တွင် ခွဲ၊ သုံး၊ ဝဲ၊ နှစ်၊ မှား၊ ဝေ၊ သုံး၊ ကမ်း၊ အရ ကျေးရွာ တစ်၊ ပိုင်း၊ မျှော်၊ ရာ၊ အိမ်၊ မှား၊ တစ်၊ ဦး၊ နှင့် ခွဲ၊ ဝေ၊ သုံး၊ ဝဲ၊ သည်။ ထို့ကြောင့် ပတာ ကရင်၊ ရွာ နှင့် ပတာ မဟာရ ရွာ မှား ဖြစ်လာခဲ့သည်။ ပတာ ရွာသည် ကရင်၊ ပြည်၊ နယ်၊ အတွင်း နှင့် ဖွဲ့၊ ခဲ၊ တာ၊ ၁၉၆၅ ခု၊ နှစ် ရောက်ပိုင်း မှစ၍ မှား မှား၊ သုံး၊ မှား၊ မှား၊ မှား၊ မှား၊ တာ၊ လတွင် ကမည်း၊ ရောင်၊ နယ်၊ ဖြစ်၊ ဖြစ်၊ ခဲ၊ သည်။ ထိုကဲ့သို့ နှစ်၊ ပေါင်း ၆၀ နောက်၊ အတွင်း အသက်၊ အိမ်၊ အိမ်၊ မှား၊ မှား၊ မှား၊ တာ၊ ကရင်၊ ဝေ၊ သာ၊ ဖြစ်၊ ဖြစ်၊ ထိုး၊ တက်၊ မှား၊ မှား၊ နှင့်၊ ဝေ၊ ကွဲ၊ ခဲ၊ ရသည်။ ပထမလက်၊ ၂၁ ရာစု၊ တာ၊ လ တွင် များ၊ မှား၊ ဖြစ်၊ သာ၊ ကြောင်း၊ ပု၊ သာ၊ ရှေ့၊ ကျေး၊ မှား၊ ရှေ့၊ စီး၊ မှား၊ ရှေ့၊ နှစ်၊ လမ်း၊ ပင်၊ သက်၊ သွယ်၊ ရှေ့၊ တို့ မှာ အတော်၊ အတန်၊ သင်၊ တင်၊ ရောက်၊ ပု၊ ရွာ၊ တိုး၊ တက်၊ ဆူ ဖြစ်သည်။ ပု၊ သာ၊ ရှေ့၊ ပိုင်း တွင် အထက်၊ တန်း၊ ခွဲ၊ နာထိ၊ သင်၊ ကြား နှင့် ရှိ၊ မှား၊ ဖြစ် ဖြစ်သည်။ ကျေး၊ မှား၊ ရှေ့၊ ကမ္ဘာတွင် လည်း ဖြစ်၊ သင်၊ ကျေး၊ လက်၊ ကျေး၊ မှား၊ ရှေ့၊ ၄၇၄ ခွဲ ရှိ၊ မှား၊ ဖြစ်သည်။ သို့သော်လည်း လမ်း၊ ပု၊ သက်၊ သွယ်၊ ရှေ့ မှာ မှား၊ ရှေ့၊ လမ်း၊ မှား၊ ပု၊ သက်၊ သွယ်၊ ရှေ့၊ သာ၊ ရှေ့၊ အထက်၊ ပြု၊ မှား၊ မှား၊ ပါ။ စာသင်၊ ကျောင်း၊ ဆာ၊ သွင်၊ ကျောင်း၊ သာ၊ ဦး၊ ရှေ့ မှာ ကိုက်၊ ခု၊ မှား၊ မှား၊ ရှေ့၊ ကျောင်း၊ သာ၊ ဦး၊ ရှေ့ မှား၊ ရှေ့၊ ကျောင်း၊ ဆာ၊ သင်၊ လုံ၊ စာသင်၊ မှား၊ မှား၊ သာ၊ ကြောင်း၊ စာသင်၊ ရှေ့၊ ရှေ့၊ ထိုင်၊ ခင်း၊ အထက်၊ တွေ့၊ ရှေ့၊ သည်။ ခရစ်၊ သက္ကရာဇ် ၂၀၁၇ ခု၊ နှစ်၊ အိမ်၊ ထောက်၊ ရတု၊ ရင်း၊ အရ ကရင်၊ ရွာ တွင် ရှေ့၊ ပေါင်း၊ မျှော်၊ ရှေ့၊ ၅၉၉ ဦး ရှိပြီး အိမ်၊ မှား၊ မှား၊ မှား၊ မှား၊ အထက်၊ သင်၊ ရှေ့၊ ရှေ့၊ ရှိသည်။ ဖြစ်၊ မဟာရ ရွာ တွင် မျှော်၊ ရှေ့၊ ရှေ့၊ ၄၈၄ ဦး ရှိပြီး အိမ်၊ မှား၊ ၆၀ အိမ်၊ နှင့် အိမ်၊ ထောက်၊ ရှေ့၊ ရှေ့၊ ရှိသည်။

၅။ လူထုပူးပေါင်းပါဝင်သောလူမှုဆန်းစစ်ခြင်းနှင့် အကဲဖြတ်ခြင်းလုပ်ငန်းစဉ် အကျဉ်းချုပ်ဇယား

ကျေးရွာအုပ်စု ၀၇၆၅  
ကျေးရွာအုပ်စု ၀၀၁

ရက်စွဲ ၂၀၆-၂၀၁၇

စဉ်	ကျေးရွာအုပ်စု	အကြောင်းအရာ	ကျေးရွာအုပ်စု		
			ကျား	မ	အစု
၁	၂၀၆/၁၇	ကျေးရွာအုပ်စုအဖြစ်ပြန်လည်ခြင်းနှင့် ဆန်းစစ်ချက်များ	၁၁	၁၅	၂၆
၂	၂၀၆/၁၇	အစုအဝေးအဖွဲ့အစည်းဖွဲ့စည်းခြင်းနှင့် ဆန်းစစ်ချက်များ	၁၁	၁၅	၂၆
၃	၂၀၆/၁၇	ကျေးရွာအုပ်စုအဖြစ်ပြန်လည်ခြင်းနှင့် ဆိုင်ဆိုင်ပြုစုရေးအား သုံးစွဲမှုနှင့် စီမံခန့်ခွဲမှုအစီအစဉ်အကျဉ်းချုပ်နှင့် ဆန်းစစ်ချက်များ	၁၁	၁၄	၂၅
၄	၂၀၆/၁၇	ရပ်ကွက်အဖြစ်ပြန်လည်ခြင်းနှင့် ဆန်းစစ်ချက်များ	၁၁	၁၄	၂၅
၅	၂၀၆/၁၇	ပင့်လှအိမ်ဖွဲ့စည်းခြင်းနှင့် ဆန်းစစ်ချက်များ	၂၂	၂၈	၅၀
၆	၂၀၆/၁၇	မင်းသွင် (ကျေးရွာအုပ်စု) ပြင်ဆင်မှုအစီအစဉ်များ ချိတ်ဆက်မှုပြုခြင်းနှင့် ဆန်းစစ်ချက်များ	၁၁	၁၄	၂၅

**၆။ ကျေးရွာဖွံ့ဖြိုးရေးအစီအစဉ်အတွက်အသုံးပြုခဲ့သော PRA tools တစ်ခုချင်းစီအတွက် သုံးသတ်ချက်များ**

**၁။ ကျေးရွာလူမှုရေးနှင့်အရင်းအမြစ်ပြမြေပုံ (Social Map)**

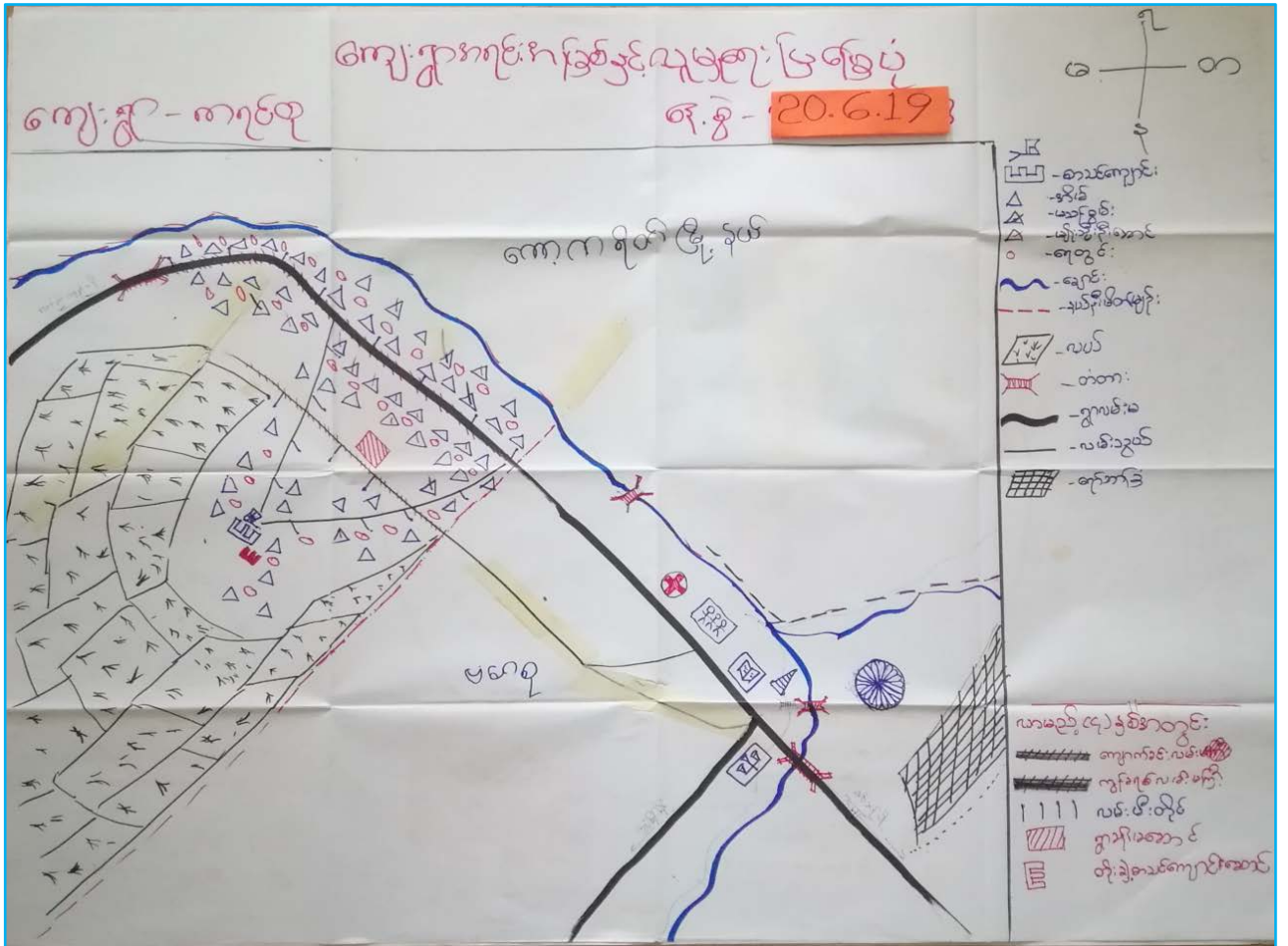

**လူမှုရေးနှင့်အရင်းအမြစ်ပြမြေပုံ**

ဆွေးနွေးဆန်းစစ်ခြင်း

ကရင်စုကျေးရွာ

၂၀.၆.၂၀၁၉

လူမှုရေး

ကရင်စုရွာတွင်အမျိုးသမီးဦးဆောင်သောအိမ်ထောင်စုနှင့်မသန်စွမ်းသူတို့ရှိ၍ပိုမိုကရင်များသီးသန့်နေထိုင်သောရွာဖြစ်သည်။ အခြားပြောင်းရွှေ့နေထိုင်သော လူနည်းစုမရှိပါ။

အရင်းအမြစ်

ကရင်စုရွာသည်လယ်ကွင်းဖြင့်ဝိုင်းရံထားသောရွာဖြစ်သည်။လယ်ယာသည်ရွာသားတို့၏အဓိက အသက်မွေးဝမ်းကြောင်းလုပ်ငန်းဖြစ်သည်။ မိုးရာသီတွင်အချို့ကတံငါလုပ်ငန်းလုပ်ကြသည်။ အခြား သယံဇာတအရင်းအမြစ်အဖြစ် ရောင်းမှတ်ရနိုင်သည်။ ကိုယ်ထူကိုယ်ထစနစ်ဖြင့်ပြုလုပ်ထားသောကျေးရွာလမ်းမှာနည်းစနစ်မကျ၍ မိုးရာသီတွင်လမ်းများပျက်သောကြောင့်သွားလာရေးအခက်အခဲဖြစ်စေသည်။



	ရာသီခွင်ပြပြကွဲဒိန်												20.6.19	
အရက်ကင်းရှာ	မိုးခင်း	မိုးခင်း	မိုးခင်း	မိုးခင်း	မိုးခင်း	မိုးခင်း	မိုးခင်း	မိုးခင်း	မိုးခင်း	မိုးခင်း	မိုးခင်း	မိုးခင်း	မိုးခင်း	
ရာသီဥတု														
လယ်ယာလုပ်ငန်း														
ပွဲတော်														
အချော့ညှဉ်းကာလ					X	X	X					X	X	X

### ရာသီခွင်ပြ ပြကွဲဒိန်

ဆွေးနွေးဆန်းစစ်ခြင်း

ကရင်စုကျေးရွာ

၂၀.၆.၂၀၁၉

တစ်နှစ်တာကာလပတ်လုံးရွာ၏အခြေအနေကို ကဏ္ဍ ၄ ခုဖြင့် ဆန်းစစ်ဆွေးနွေးသည်။

။။။အလုပ်အကိုင်

လယ်ယာလုပ်ငန်းဖြင့်အဓိကအသက်မွေးဝမ်းကြောင်းပြုသည်။ လယ်ယာလုပ်ငန်းမလုပ်သောသူတို့သည်ယိုးဒယားသွားကြသည်။

။။။ပွဲတော်

ဗုဒ္ဓဘာသာလူမျိုးများဖြစ်ကြ၍ရာသီအလိုက် ပွဲတော်ကျင်းပကြသည်။ ပွဲတော်ရက်မှာတစ်ရက်နှစ်ရက်မှ အလွန်ဆုံး တစ်ပတ်အထိ ဆင်နွှဲကြသည်။ အထူးဖြင့်ဆင်ပြုပွဲဖြစ်သည်။ ဝါခေါင်လတွင်ကရင်ရိုးရာလက်ချည်ပွဲကို ပြုလုပ်ကြသည်။

။။။ဝင်ငွေနှင့်ထွက်ငွေ

အလုပ်အကိုင်နည်းခြင်းနှင့်ကုန်ဈေးနှုန်းကြီးခြင်းကြောင့်ဝင်ငွေသည်ထွက်ငွေထည့်နည်းသည်။ အချို့ကနိုင်ငံခြားဝင်ငွေကိုအားကိုးရသည်။ အချို့ကငွေချေးကြပြီးလုပ်ငန်းပေါ်ချိန်တွင်ပြန်စပ်ကြသည်။ အခြားသောအလုပ်အကိုင်အခွင့်အလမ်းများဖန်တီးပေးရန်လိုအပ်နေသည်။

။။။အားလပ်ချိန်

အားလပ်ချိန်ဟုဆိုနိုင်သောအချိန်ကားမရှိလှပေ။ လယ်ယာလုပ်ငန်းပြီးဆုံးပါက ကျန်သောလများတွင် ကျဘန်းလုပ်ကိုင်ကြသည်။ အချို့ကယိုးဒယားသွားကြသည်။ အချုပ်အားဖြင့်ဆိုရသော် လယ်ယာလုပ်ငန်းပြီးစီးချိန် တွင် စီမံကိန်းလုပ်ငန်းကိုစတင်မှသာ လူထုများပူးပေါင်းပါဝင်လာနိုင်မည်။

၃။ ဥစ္စာခန့်ကြွယ်ဝမှုပြဇယား (Wealth Ranking)

ကျေးရွာ - ယာ-ကျေးရွာ		ဥစ္စာခန့်ကြွယ်ဝမှုပြဇယား		20.6.19
အဆင့်	သတ်မှတ်ချက်	အိမ်စတားပိုင် အရေအသွယ်	ရာခိုင်နှုန်း	
အဆင့်မြင့်စွာ အုပ်စု	၁၇၀၀၀၀၀၊ ၁၀၀၀၀၀၊ ၁၀၀၀၀၀၊ ၅၀၀၀၀၀	၁၀	၁၁%	
အလယ်အလတ် အုပ်စု	၇၀၀၀၀၀၊ ၅၀၀၀၀၀၊ ၃၀၀၀၀၀၊ ၁၀၀၀၀၀	၃၀	၃၃%	
အဆင့်မမြင့်စွာ အုပ်စု	၁၀၀၀၀၀၊ ၅၀၀၀၀၊ ၃၀၀၀၀၊ ၁၀၀၀၀	၅၉	၅၇%	
		၉၉	၁၀၀%	

ဥစ္စာခန့်ကြွယ်ဝမှုပြဇယား

ဆွေးနွေးဆန်းစစ်ခြင်း

ကရင်စုကျေးရွာ

၂၀.၆.၂၀၁၉

ကျေးရွာ၏ဥစ္စာခန့်ကြွယ်ဝမှုပြဇယား အရ အဆင့်သုံးဆင့်ဖြင့်ဖော်ပြနိုင်သည်။

1. အဆင့်မြင့်စွာအုပ်စု
2. အလယ်အလတ်အုပ်စု နှင့်
3. အဆင့်မမြင့်စွာအုပ်စု တို့ဖြစ်ကြသည်။

အဆင့်မြင့်စွာအုပ်စုအကြောင်းအရင်းကိုဆွေးနွေးကြည့်ရာတွင် အလုပ်အကိုင်နည်းပါးခြင်း၊ လုပ်အားခနည်းခြင်း၊ အချို့မှာရွာ၌ရှိသောအလုပ်ကိုစိတ်မဝင်စားခြင်းတို့ကြောင့်ဖြစ်သည်။ ကုန်ဈေးနှုန်းနှင့်လုပ်အားဝင်ငွေလည်းမကိုက်သောကြောင့် ရွာရှိအလုပ်အကိုင်နှင့်စားမလောက်ပေ။ အဆင့်သောအုပ်စုအများစုသည်နိုင်ငံခြားဝင်ငွေကြောင့်သာဖြစ်သည်။ ယိုးဒယားသွား၍ ဝင်ငွေရှာကြသည်။ အလည်အလတ်အုပ်စုများ နှင့်အဆင့်မမြင့်စွာအုပ်စုများမှာမူ ကျဘန်းကိုသာလုပ်ကိုင်ကြသည်။ အချို့မှာ ငွေချေးစားကြသည်။ ထို့ကြောင့် လယ်ယာလုပ်ငန်းအပြင် အခြားအလုပ်အကိုင်အခွင့်အလမ်းများဖန်တီးပေးရန်လိုအပ်ကြောင်းအနှစ်ချုပ်ဆွေးနွေးသည်။

၄။ ကျား၊မ ပင့်ကူအိမ်သုံးသပ်ခြင်း(Cob Web)

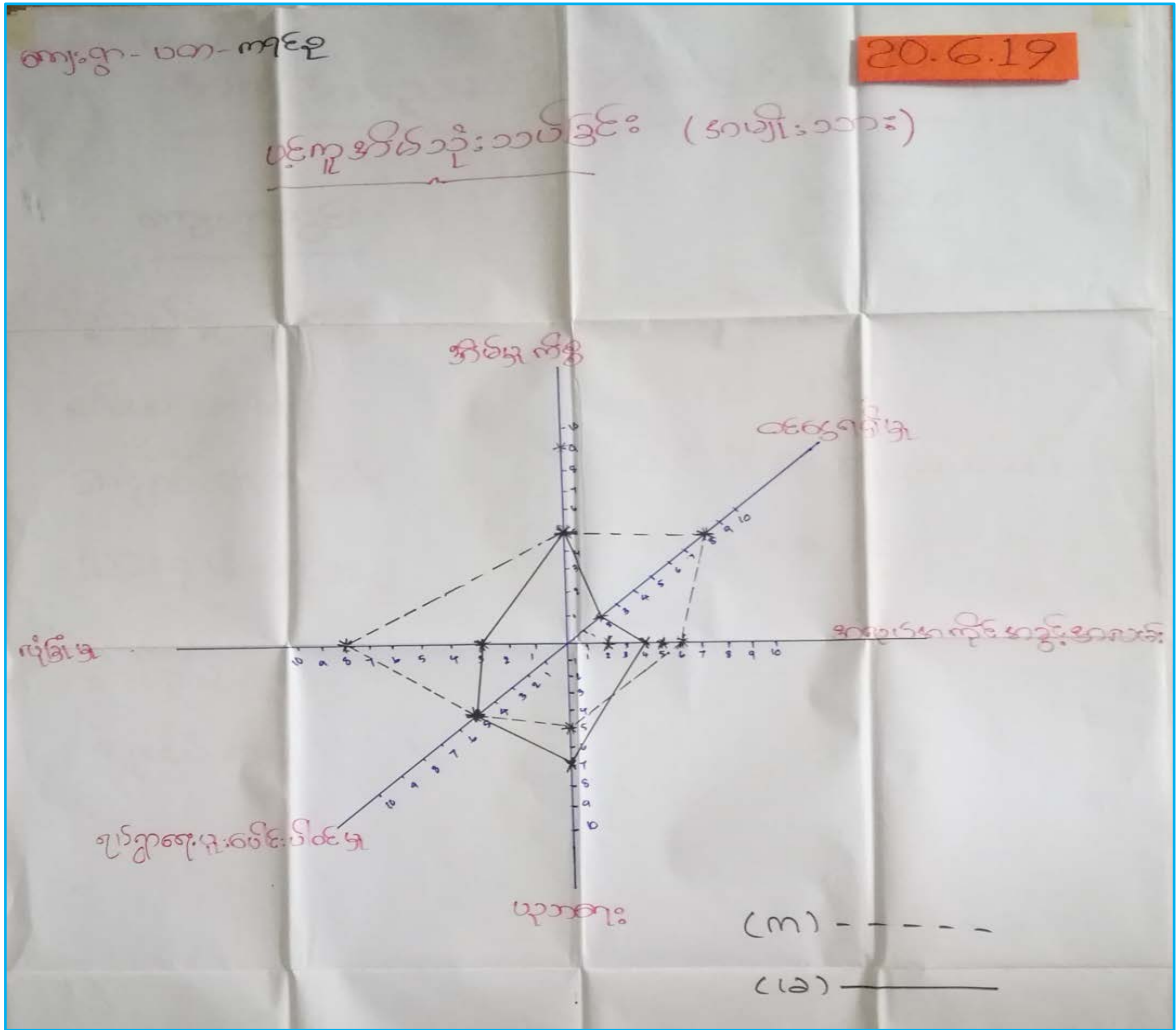

ပင့်ကူအိမ်ပုံစံ

ဆွေးနွေးဆန်းစစ်ခြင်း

ကရင်စုကျေးရွာ

၂၀.၆.၂၀၁၉

- အမျိုးသမီးများ၏ဘဝဖွံ့ဖြိုးတိုးတက်ရေးကိုအထောက်အကူပြုစေရန်နှင့်သတိပြုမိစေရန်အတွက်အခန်းကဏ္ဍ ၆ ခုဖြင့်ဆွေးနွေးတင်ပြသည်။
- ပညာရေး၊လူမှုရေး၊ဝင်ငွေရရှိရေး၊အလုပ်အကိုင်၊အိမ်မှုကိစ္စနှင့်လုံခြုံမှု အပိုင်းတို့ဖြစ်သည်။
- အမျိုးသမီးတို့သည်အိမ်မှုကိစ္စတွင်အချိန်ပေးကြသည်ကိုများသောအားဖြင့်တွေ့ရသည်။
- ဝင်ငွေရသောအလုပ်အကိုင်တွင်အမျိုးသမီးများကအမျိုးသားလောက်မရကြပေ။
- ဘေးကင်းလုံခြုံမှုတွင်လည်းအမျိုးသမီးများကအားနည်းနေသည်။
- ပညာရေးလက်လမ်းမှီမှာ အတူတူပင်ဖြစ်သည်။ သို့သော် ငွေကြေးမထောက်ပံ့နိုင်လျှင်သားကြီးသို့မဟုတ်သမီးကြီးကိုအလုပ်လုပ်စေသည်။
- အချုပ်အားဖြင့်ဆိုရသော် အမျိုးသမီး သည်အိမ်မှုကိစ္စတွင်အချိန်ပေးရ၍သော်လည်းကောင်း၊ ရှေးရိုးစွဲခွဲခြားမှုကြောင့်သော်လည်းကောင်း စသည်တို့ကြောင့်အသိအမြင်ဖွံ့ဖြိုးမှုမှာအားနည်းနေသေးသည်။ထို့ကြောင့်အမျိုးသမီးများအတွက်စွမ်းဆောင်ရေမြှင့်သင်တန်းများ အမြင်ဖွင့်သင်တန်းများပေးခြင်းဖြင့် အမျိုးသမီးတို့၏ဘဝတိုးတက်ဖွံ့ဖြိုးရေးကိုတိုးမြှင့်ပေးရမည်ဖြစ်သည်။

၅။ အရင်းအမြစ်အသုံးချမှုပုံစံပြဇယား(Asset Mapping)

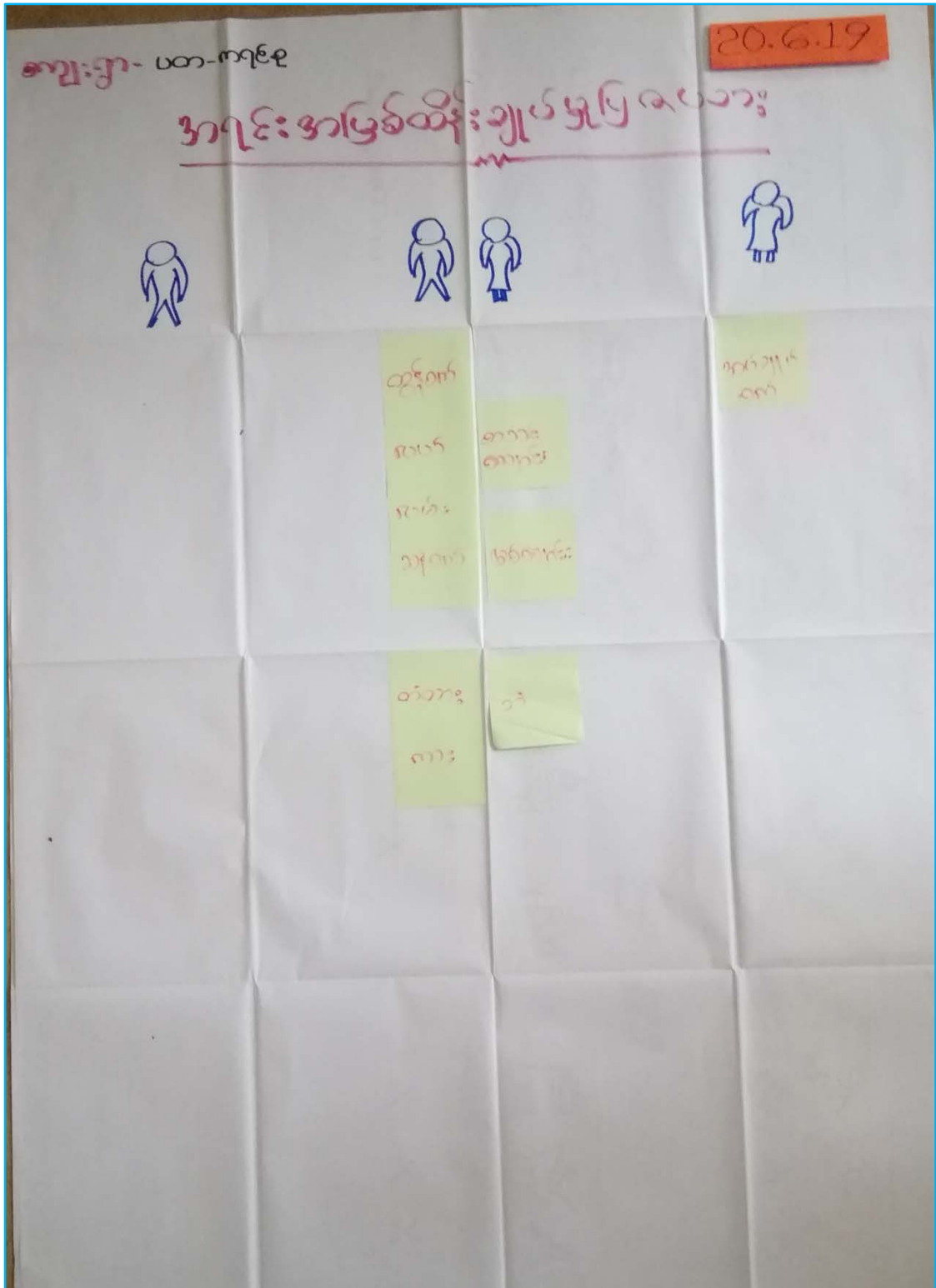

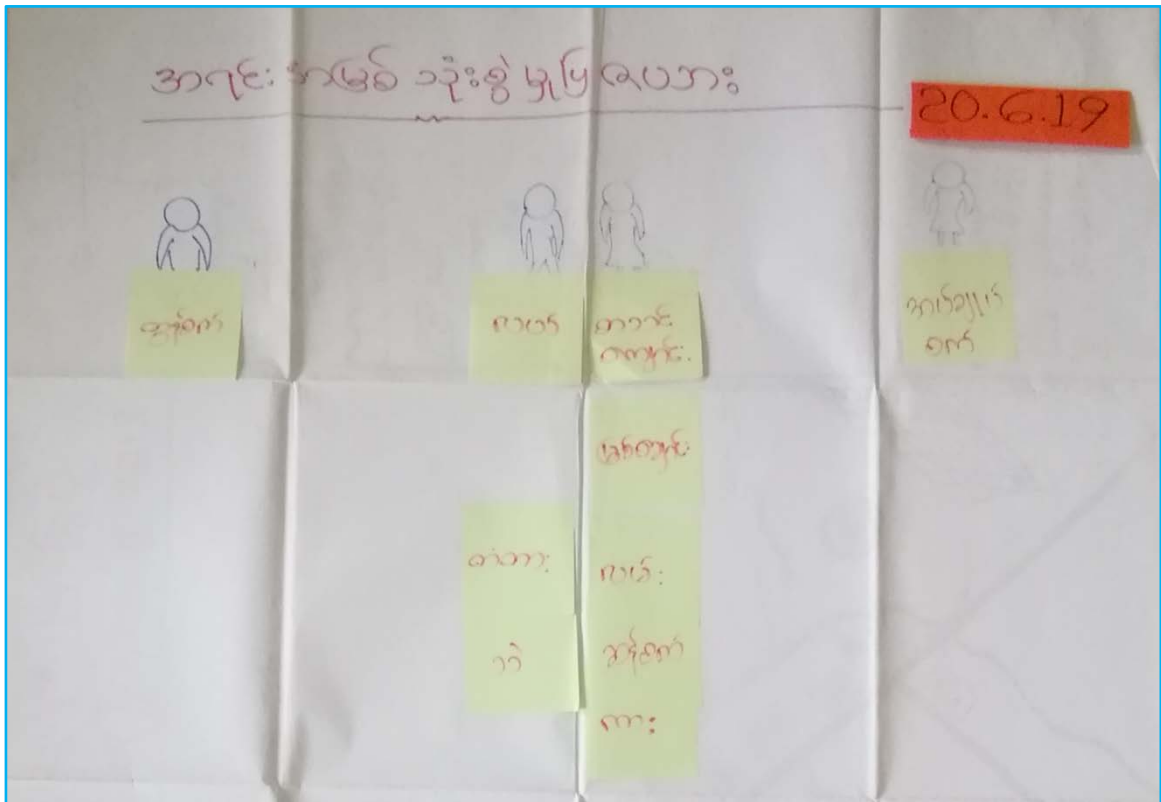

### အရင်းအမြစ်စုံးစွဲမှုနှင့်ထိန်းချုပ်မှုပုံစံ

ဆွေးနွေးဆန်းစစ်ခြင်း

ကရင်စုကျေးရွာ

၂၀.၆.၂၀၁၉

အများပိုင်ဆိုင်သောအရင်းအမြစ်အဖြစ် စာသင်ကျောင်း၊ ဘုန်းကြီးကျောင်း၊ စေတီ၊ လမ်း၊ ဇရပ် နှင့် တံတားတို့ရှိသည်။ ကျားမရေးရာခွဲခြားထားမှုမှာ သီးသန့်မရှိကြပေ။ လူမှုရေးကဏ္ဍ တွင် အခွင့်အရေးတန်းတူပေး၍ သုံးစွဲကြသည်။ မိမိနှင့်အပ်စပ်သောကဏ္ဍတွင် သုံးစွဲခွင့်ပေးသည်။ ထိန်းချုပ်ခွင့်ပေးသည်။ သို့သော်လည်း ဘာသာရေးကဏ္ဍတွင် အမျိုးသမီးများဆုံးဖြတ်ချက်ချနိုင်မှုနည်းသော်လည်း အကြံပေးနိုင်သည်။ အချုပ်အစားဖြင့်ဆိုသော် ကျားမတန်းတူရေးအခန်းကဏ္ဍတွင် ဘာသာရေးမှအပ ကျန်ကဏ္ဍတို့တွင် အမျိုးသမီးဆုံးဖြတ်ပိုင်ခွင့်အတူတူပင်ရှိသည်။

၆။ အဖွဲ့အစည်းချိတ်ဆက်မှုပြဇယား (Venn Diagram)

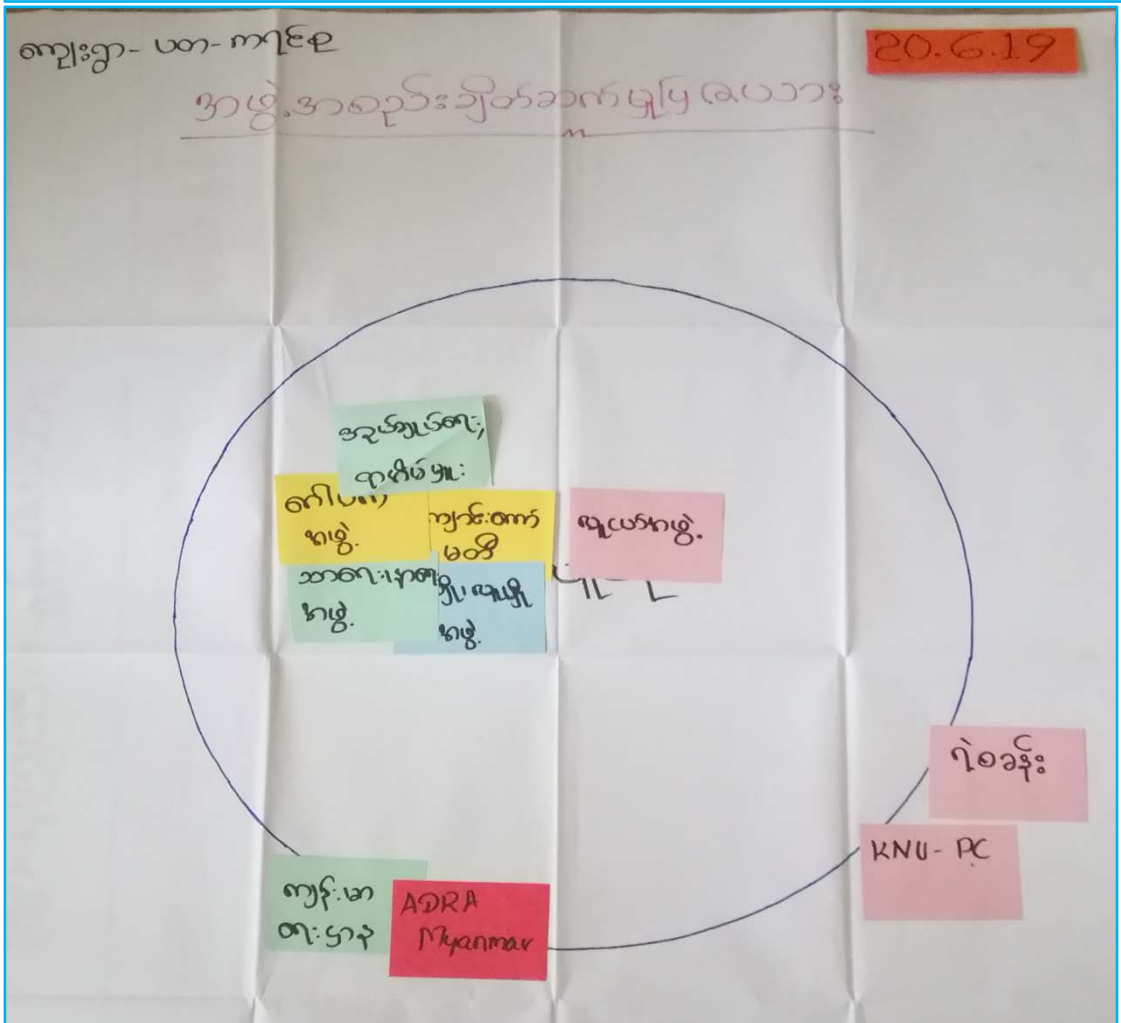
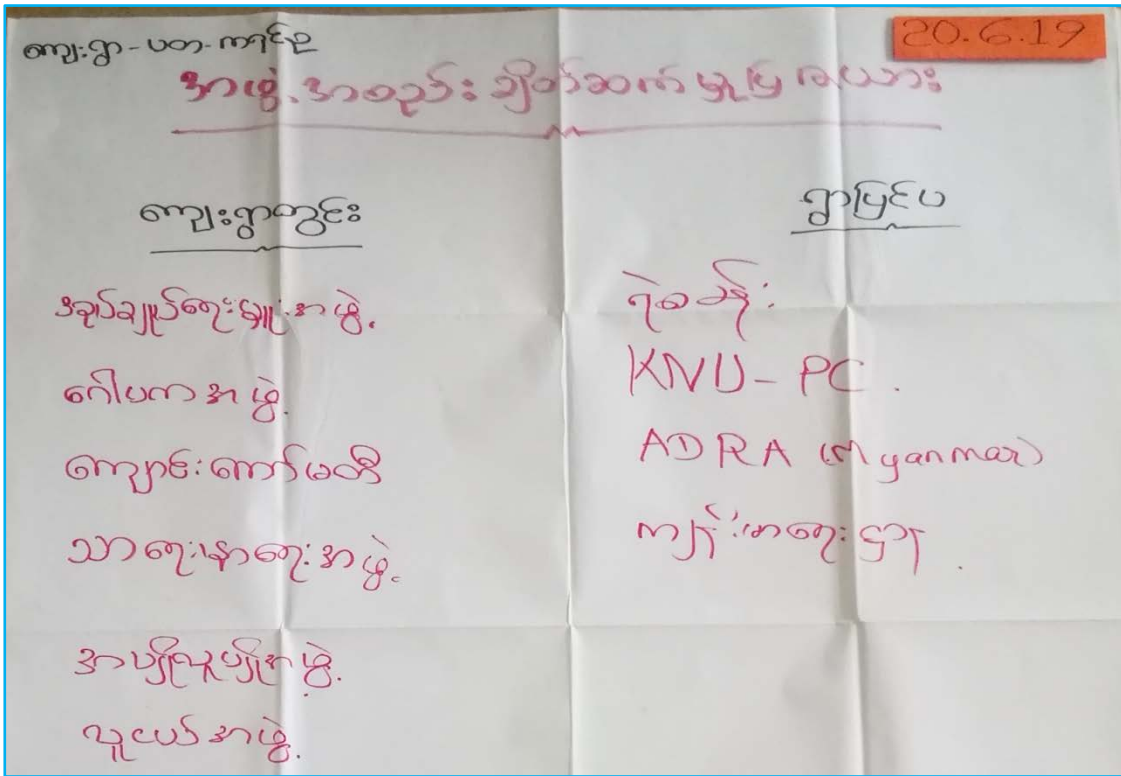

## ပင်းပုံစံ

ဆွေးနွေးဆန်းစစ်ခြင်း

ကရင်စုကျေးရွာ

၂၀.၆.၂၀၁၉

- ကျေးရွာတွင် ပညာရေးဆိုင်ရာ ၊ ကျန်းမာရေးဆိုင်ရာ ၊ အုပ်ချုပ်ရေးဆိုင်ရာ ၊ ဘာသာရေးဆိုင်ရာအဖွဲ့အစည်းများ အဖွဲ့ဝင်များရှိသည်။
- ကျေးရွာပြင်ပတွင် မြို့နယ်မှဌာနဆိုင်ရာများ၊ တိုင်းရင်းသားလက်နက်ကိုင်များရှိသည်။
- အုပ်ချုပ်ရေးကဏ္ဍမှအပ ကျန်အခန်းကဏ္ဍတို့တွင်အမျိုးသမီးများပါဝင်သည်ကိုတွေ့ရှိရသည်။
- ကျေးရွာတွင်အုပ်ချုပ်ရေးအဖွဲ့နှင့်ရပ်မိရပ်ဖသည်ဩဇာအရှိဆုံးဖြစ်သည်။
- ကျန်အဖွဲ့များသည်မိမိကဏ္ဍအလိုက်လုပ်ဆောင်ကြသည်။

၇။ ကော်မတီဝင်များရွေးချယ်ခြင်းနှင့် ကျေးရွာဖွံ့ဖြိုးရေးအစီအစဉ် ဆောင်ရွက်မှုမှတ်တမ်း





**၈။ကျေးရွာအချက်အလက်များ(PC 1)**

ပုံစံ - ၈ - ၁ ကျေးရွာအခြေခံအချက်အလက်များ (Form PC 1)

လမ်းညွှန်ချက်၊ ကျေးရွာတစ်ရွာသို့ ပထမဆုံးမိတ်ဆက်ခရီးသွားရောက်သောအခါ လူထုစည်းရုံးရေးမှူးသည် ကျေးရွာခေါင်းဆောင်များအားကျေးရွာအချက်အလက်များကိုပေတ္တာရပ်ခံ၍တောင်းခံရသည်။ ဤအချက်အလက်များကိုစီမံကိန်းမိတ်ဆက်အစည်းဝေးပတ်ဝန်းကျင်ဆိုင်ရာအစည်းဝေးတွင် လူထုစည်းရုံးရေးမှူးသည် ဤအချက်အလက်များအား စစ်ဆေးပြီး မှန်ကန်အောင်ပြုလုပ်ရမည်။ ပြီးနောက်တွင် လူထုစည်းရုံးရေးမှူးမှ သတင်းအချက်အလက်ထံသို့ Tablets မှ တစ်ဆင့် ဖြည့်သွင်းရမည်။		
ကျေးရွာခေါင်းဆောင် အမည် ဦးဝင်းညွန့်	ကျေးရွာခေါင်းဆောင်၏ ဖုန်းနံပါတ် ၀၇၃၅၅၇၀၇၇၂၉၇	လူထုစည်းရုံးရေးမှူး၏အမည် ဇော်စွန်းစွန်းဝတ်
ပြည်နယ်တိုင်းအောင်ကြီး ကျေးရွာ ကျေးရွာအုပ်စု ကျေးရွာ	ဗြိ.နယ် ဗဟို ဗဟို ဗဟို	ကျေးရွာအုပ်စု ဗဟို ကျေးရွာ ကျေးရွာ

**က။ လူဦးရေ**

လူမျိုးစု	အိမ်ထောင်စုအရေအတွက်	ကိုးကွယ်သည့်ဘာသာ	အိမ်ထောင်စုအရေအတွက်
လူမျိုးစု (၁) - မြို့ကျေးရွာ	၉၅	ဘာသာ(၁) - မြို့	၉၅
လူမျိုးစု (၂) -----		ဘာသာ(၂) -----	
လူမျိုးစု (၃) -----		ဘာသာ(၃) -----	
လူမျိုးစုရော -----		ဘာသာရော -----	
အခြား			
အရေအတွက်			
မသန်စွမ်းသူများ	၃		
သက်ကြီးရွယ်အိုများ (၆၅ နှစ် နှင့် အထက်)	၄၈		
စစ်ဘေးရှောင်	၀		

	အမျိုးသား(အရေအတွက်)	အမျိုးသမီး(အရေအတွက်)	စုစုပေါင်းအရေအတွက်
လူဦးရေ			
လူမျိုးစု (၁)-----	၂၈၅	၃၁၄	၅၉၉
လူမျိုးစု (၂)-----			
လူမျိုးစု (၃)-----			
အခြား			
အိမ်ထောင်ဦးစီး	၉၂	၃	၉၅

(ခ)အခြေခံအဆောက်အအုံ အသုံးအဆောင်များ

စာသင်ကျောင်း	အမှတ် ခြံစိုက်	ကျန်းမာရေး	အမှတ် စစ်ပါ	ဘာသာရေးအဆောက် အအုံများ	အမှတ် ခြံစိုက်
အထက်တန်းကျောင်း	<input checked="" type="checkbox"/>	ဆေးရုံ	<input type="checkbox"/>	စေတီ	<input type="checkbox"/>
အလယ်တန်းကျောင်း	<input type="checkbox"/>	ကျန်းမာရေးဌာန	<input type="checkbox"/>	ဘုန်းကြီးကျောင်း	<input type="checkbox"/>
မူလတန်းကျောင်း	<input type="checkbox"/>	ကျန်းမာရေးဌာနခွဲ	<input type="checkbox"/>	ဟိန္ဒူဘုရားကျောင်း	<input type="checkbox"/>
မူကြိုကျောင်း	<input type="checkbox"/>	ဆေးပေးခန်း	<input type="checkbox"/>	ခရစ်ယာန်ကျောင်း	<input type="checkbox"/>
အခြား	<input type="checkbox"/>	အခြား	<input type="checkbox"/>	ဗလီ	<input type="checkbox"/>
				အခြား	<input type="checkbox"/>
မှတ်ချက်		မှတ်ချက် ဗဟုစုသို့သွား		မှတ်ချက် ဗဟုစုသို့သွား	

(ဂ) ကျွမ်းကျင်သူများမှတ်တမ်း (ကျေးရွာတွင်နေထိုင်သော သို့မဟုတ် တခြားရွာမှလာရောက်သောကျွမ်းကျင်သူများ)

(၁) စာသင်ကျောင်း			(၂) ကျန်းမာရေး			(၃) လက်မှုပညာရှင်		
	ရွာတွင်နေထိုင်သူ	အခြားရွာမှလာသူ		ရွာတွင်နေထိုင်သူ	အခြားရွာမှလာသူ		ရွာတွင်နေထိုင်သူ	အခြားမှလာ
မူလတန်းပြဆရာ/မ	<input checked="" type="checkbox"/>	<input checked="" type="checkbox"/>	ဆရာဝန်	<input type="checkbox"/>	<input type="checkbox"/>	လက်သမား	<input checked="" type="checkbox"/>	<input type="checkbox"/>
အထက်တန်းပြဆရာ/မ	<input checked="" type="checkbox"/>	<input checked="" type="checkbox"/>	လက်ထောက်ကျန်းမာရေးမှူး	<input type="checkbox"/>	<input type="checkbox"/>	ပန်းရံ	<input type="checkbox"/>	<input type="checkbox"/>
အလယ်တန်းပြဆရာ/မ	<input type="checkbox"/>	<input type="checkbox"/>	အမျိုးသမီးကျန်းမာရေးဆရာမ	<input type="checkbox"/>	<input type="checkbox"/>	လျှပ်စစ်ကျွမ်းကျင်၊ မီးသမား	<input type="checkbox"/>	<input type="checkbox"/>
မူကြိုဆရာ/မ	<input type="checkbox"/>	<input type="checkbox"/>	သားဖွားဆရာမ	<input checked="" type="checkbox"/>	<input type="checkbox"/>	ရေပိုက်သွယ်သူ	<input type="checkbox"/>	<input type="checkbox"/>
အခြား	<input type="checkbox"/>	<input type="checkbox"/>	ပြည်သူ့ကျန်းမာရေးလုပ်သား	<input type="checkbox"/>	<input type="checkbox"/>	စက်ပြင်ဆရာ	<input type="checkbox"/>	<input type="checkbox"/>
မှတ်ချက်			မှတ်ချက်			မှတ်ချက်		

(ဃ) ကျေးရွာသို့ ရောက်ရှိနိုင်သည့်လမ်းအခြေအနေ / ကျေးရွာတစ်ရွာသည် ၎င်း၏ကျေးရွာအုပ်စုနှင့် ဆက်သွယ်ထားသောလမ်းအခြေအနေ (အောက်ဖော်ပြပါအတိုင်း)

- ကျောက်ကြမ်းလမ်း      ကတ္တရာလမ်း      ကွန်ကရစ်လမ်း      မော်တော်ဆိုင်ကယ်လမ်း
- ကျောက်ခင်းလမ်း      မြေခွေးလမ်း      လူသွားလမ်း      အခြား \_\_\_\_\_

(င) ကျေးရွာဖွံ့ဖြိုးမှုစီမံချက်

ဝိုင်းပါ

(၁) လူထုဗဟိုပြုစီမံကိန်းမစတင်မီ ဤကျေးရွာတွင်ကျေးရွာဖွံ့ဖြိုးမှု ရှိပါသည် / မရှိပါ / မသိပါ  
စီမံချက်ရှိခဲ့ပါသလား?

(၂) ရှိခဲ့ပါလျှင် ဤစီမံချက်ကို မည်သည့် ခုနှစ်တွင်ပြင်ဆင်ခဲ့ပါသနည်း? နှစ်-----/မသိပါ 2015-2016

(၃) ဤစီမံချက်ကို မြို့နယ်မှအတည်ပြုခဲ့ပါသလား? ပြုခဲ့ပါသည် / မပြုခဲ့ပါ / မသိပါ

**၉။စီမံကိန်းစက်ဝန်းအချိန်ဇယား(PC 2)**

ပုံစံ - ဝ - ၂ - စီမံကိန်းစက်ဝန်းအချိန်ဇယား (PC 2)

လမ်းညွှန်ချက်၊ သက်ဆိုင်ရာလူထုစည်းရုံးရေးမှူး/လက်ထောက်နည်းပညာမှူးများမှ ဖြန့်ဝေပေးခြင်း	စီမံကိန်းစက်ဝန်းအဆင့်တစ်ခုစီပြီးစီးတိုင်း ကျေးရွာနှင့် ကျေးရွာအုပ်စုအတွက်
စည်းရုံးရေးမှူး/ဝန်ထမ်း အမည် မနု.ထွန်း၊ ထွန်း.သက် ၊ ဇော်ဝိဏာ :	
နေ့စွဲ ၂၀.၆. ၂၀၁၇ .	စက်ဝန်းအားအမှတ်ခြိမ်ပါ <input type="checkbox"/> စက်ဝန်း(၁) ၊ ဇာစက်ဝန်း(၂) <input type="checkbox"/> စက်ဝန်း(၃) <input type="checkbox"/> စက်ဝန်း (၄)
ပြည်နယ်/ထိုင်း ၈၇၉	မြို့နယ် လှိုင်ဘွဲ့
ကျေးရွာအုပ်စု ဟင်	ကျေးရွာ ၈၇၉ခု

စီမံကိန်းဆောင်ရွက်မှုအဆင့်များ	နေ့စွဲ		အစည်းအဝေးတွင်တက်ရောက်သူအရေအတွက်				အိမ်ထောင်စုပေါင်း	အိမ်ထောင်စု %
	စတင်သည့်နေ့	ပြီးဆုံးသည့်နေ့	အမျိုးသားအရေအတွက်	အမျိုးသမီးအရေအတွက်	အိမ်ထောင်စုအရေအတွက်	လူမျိုးစုတက်ရောက်သူအရေအတွက်နှင့် လူမျိုးစုအမည်		
၁။ ကျေးရွာစီမံကိန်း စိတ်ဆက်အစည်းအဝေး	၂၀.၆.၁၇	၂၀.၆.၁၇	၂၂	၄၅	၆၅	၆၅   ၇၃ <၈၇၉>	၇၅	၆၈၇.
၂။ ကျေးရွာစီမံကိန်းစီမံချက်ရေးဆွဲခြင်းအစည်းအဝေး	၂၀.၆.၁၇	၂၀.၆.၁၇	၂၂	၄၅	၆၅	၆၅   ၇၃ <၈၇၉>	၇၅	၆၈၇.
၃။ ကျေးရွာအုပ်စု လုပ်ငန်းဆုံးဖြတ်ချက်ချသည့်အစည်းအဝေး								
၄။ မြို့နယ်အဆင့် စီမံကိန်းရေးဆွဲရေးနှင့် အကောင်အထည်ဖော်ရေးကော်မတီ၏ စီမံကိန်း သုံးသပ်မှုအစည်းအဝေး			၀၀	၀၀	၀၀	၀၀		
၅။ မြို့နယ် စီမံကိန်းရေးဆွဲရေးနှင့် အကောင်အထည်ဖော်ရေး ကော်မတီ၏ဆုံးဖြတ်မှုကို ရွာသို့ အသိပေးအကြောင်းကြားသည့် အစည်းအဝေး								
၆။ စီမံကိန်းလုပ်ငန်းခွဲစီမံချက်ရေးဆွဲခြင်းအစည်းအဝေး								
၆.၀၁။ စီမံကိန်းလုပ်ငန်း အကောင်အထည်ဖော်ရေးအစီအစဉ် ရေးဆွဲခြင်း								

၁၀။ ကျေးရွာဖွံ့ဖြိုးရေးဦးစားပေးအစီအစဉ် (PC 3)

ပုံစံ - ၈-၃ ကျေးရွာဖွံ့ဖြိုးရေး ဦးစားပေးအစီအစဉ် (Form PC 3)

လယ်ဧွန်စွက်	အထွေထွေ (၃) ကျေးရွာမျှော်မှန်းချက်အစည်းအဝေးပြီးဆုံးသောအခါ	ကျေးရွာစီမံကိန်း
အထောက်အကူပြု ကော်မတီသည် လူထုစည်းရုံးရေးမှူးအကူအညီဖြင့် ဤပုံစံကိုပြည့်စုံအောင် ဖြည့်သွင်းရမည်။		
လူထုစည်းရုံးရေးမှူး/ဝန်ထမ်း အမည်	မနိုး ထွန်းထွန်း ထက်	
နေ့စွဲ ၇.၆.၇၅	စက်ဝန်းအား အမှတ်ဖြစ်ပါ (✓) <input checked="" type="checkbox"/> စက်ဝန်း(၁)၊ စက်ဝန်း(၂)၊ စက်ဝန်း(၃)၊ စက်ဝန်း(၄)	
ပြည်နယ်/တိုင်း	မြို့နယ်	ကျေးရွာအုပ်စု
ကရင်	လျှောက်	ပတ
	ကျေးရွာ	ကရင်

တ။ အခက်အခဲအတားအဆီးများအားရှေးခန်းခြင်း -

ယခုလက်ရှိအခြေအနေတွင်ဤကျေးရွာဖွံ့ဖြိုးတိုးတက်ရေးအတွက်အဓိကအခက်အခဲအတားအဆီးများသည် မည်သည့်များဖြစ်ပါသနည်း။ (အမျိုးသား/သမီး အနည်းဆုံးအခက်အခဲ ၅ ခုစီဖော်ပြပါ)

အုပ်စုစွဲ၊ ရွေးခန်းမှများမှ တင်ပြသောအခက်အခဲအတားအဆီးများ	
စာသင်ကျောင်းအခါခါပျက်စီးစွာ စာသင်ရန်ရောအခက်ခဲဖြစ်ခြင်း။	<input type="checkbox"/> ကျား <input type="checkbox"/> မ ၂ ကျား+ မ
မိုးရာသီလမ်းမကောင်း၍ သွားလာရခက်ခဲခြင်း။	<input type="checkbox"/> ကျား <input type="checkbox"/> မ ၂ ကျား+ မ
ကျေးရွာအနည်းငယ်လျှင် ရောအခက်ခဲ ဖြစ်ခြင်း။	<input type="checkbox"/> ကျား <input type="checkbox"/> မ ၂ ကျား+ မ
သားဖွားအစဉ် မရှိ၍ ကလေးမွေးရန်အခက်ခဲ ဖြစ်ပါသည်။	<input type="checkbox"/> ကျား <input type="checkbox"/> မ ၂ ကျား+ မ
ခြံစည်းမရှိ ဖွားမြင်ခြင်းမရှိ ဖြစ်ခြင်း၊ မတင်ကြည့်စိမ်းကမ်းရေ၊ အတွက်ကန်မရှိပါသည်။	<input type="checkbox"/> ကျား <input type="checkbox"/> မ <input type="checkbox"/> ကျား+ မ
လမ်းမရှိ ဖွားမြင်ခြင်းမရှိ ကမ်းရေမရှိ ဖြစ်ခြင်း၊ အတွက်ကန်မရှိပါသည်။	<input type="checkbox"/> ကျား <input type="checkbox"/> မ <input type="checkbox"/> ကျား+ မ

ခ။ မျှော်မှန်းခြင်း နောင်လာမည့် (၅) နှစ် အတွင်း ကျေးရွာဖွံ့ဖြိုးရေး မျှော်မှန်းလျာထားချက်များအား တင်ပြပါ။

အုပ်စုစွဲ၊ ရွေးခန်းမှများမှ တင်ပြသောအခက်အခဲအတားအဆီးများ	
လမ်းဘေးအကျယ်အဝန်း ကောင်းလာပြီး မီးရပ်၊ ကန်ကောင်းမှုများလာခြင်းမည်။	<input type="checkbox"/> ကျား <input type="checkbox"/> မ ၂ ကျား+ မ
ကျေးရွာအနည်းငယ် ဖြစ်လာခြင်း၊ ကျေးရွာအနည်းငယ် ကျေးရွာဖြစ်လာမည်။	<input type="checkbox"/> ကျား <input type="checkbox"/> မ ၂ ကျား+ မ
ကျေးရွာအနည်းငယ် ကောင်းမွန်စွာ စာသင်ကြားနိုင်ရန် မျှော်မှန်းပါသည်။	<input type="checkbox"/> ကျား <input type="checkbox"/> မ ၂ ကျား+ မ
ကျေးရွာအနည်းငယ် ရွေးခန်းအတွက် ရောအခက်ခဲ ဖြစ်ခြင်းမရှိပါသည်။	<input type="checkbox"/> ကျား <input type="checkbox"/> မ <input type="checkbox"/> ကျား+ မ
လာမည့် ၅ နှစ်အတွင်း စွဲမြဲ ဖွံ့ဖြိုးတိုးတက်စွာ အကျိုးရှိစေရန် မျှော်မှန်းပါသည်။	<input type="checkbox"/> ကျား <input type="checkbox"/> မ ၂ ကျား+ မ
ရွေးခန်း ကောင်းသည်။	<input type="checkbox"/> ကျား <input type="checkbox"/> မ <input type="checkbox"/> ကျား+ မ

၁၀။ ကျေးရွာဖွံ့ဖြိုးရေးဦးစားပေးအစီအစဉ် (PC 3)

၀။ လူထုစီမံကိန်း၏ လာမည့် (၄) နှစ်အတွက် အကျုံးမဝင်သော ဦးစားပေး ဖွံ့ဖြိုးတိုးတက်မှု လုပ်ငန်း အစီအစဉ်များအားဖော်ပြပါ။

ဦးစားပေး အဆင့် သတ်မှတ်ချက်	ကျေးရွာအတွက် ဦးစားပေး ဖွံ့ဖြိုးတိုးတက်မှု လုပ်ငန်းစဉ်များ	အဆိုပြုသူ (အမျိုးသားများ/ အမျိုးသမီးများ/ အမျိုးသား + အမျိုးသမီး)	အခန်းကဏ္ဍ	စနစ်ပုံစံ ကုန်ကျစရိတ်	အကျိုးခံစားခွင့်ရှိသူ စနစ်ပုံစံခြံအရေအတွက်		
					ကျား	မ	စုစုပေါင်း
၁	စာသင်ကျောင်း အဆင့် သစ်ဆောက် နှစ်ပတ်လည် ဝါးပင်ပျိုးထောင် (၂၃၀ x ၄၀ x ၁၂)	အမျိုးသား + အမျိုးသမီး	ပညာရေး	399,000,000	၇၈၅	၃၁၄	၅၉၉
၂	ကျေးရွာများ မီးလင်းရေးလုပ်ငန်း (၃၅၀၀)	အမျိုးသား + အမျိုးသမီး	မီးလင်းရေး	138,600,000	၇၈၅	၃၁၄	၅၉၉
၃	ကျောင်းခြံစည်းဆင်ခြင် (၁၀၀၀)	အမျိုးသား	ပညာရေး	65,000,000	၇၈၅	၃၁၄	၅၉၉
၄	ကျေးရွာများ အစာစာအိတ်လုပ်ခြင်း (၂၃၀ x ၅၀ x ၁၅)	အမျိုးသား + အမျိုးသမီး	အခြား	405,000,000	၇၈၅	၃၁၄	၅၉၉
၅	ရွာလမ်းကျောက်ခင်းခြင်း (၃၀၀၀)	အမျိုးသမီး	လမ်းပန်းဆက်သွယ်ရေး	475,200,000	၇၈၅	၃၁၄	၅၉၉
၆	ဆေးဝါးဆေးကြောခြင်းလုပ်ငန်း	အမျိုးသမီး	ကျန်းမာရေး	16,200,000	၇၈၅	၃၁၄	၅၉၉

၁။ လူထုစီမံကိန်း၏ လာမည့် (၄) နှစ်အတွက် အကျုံးမဝင်သော ဦးစားပေး ဖွံ့ဖြိုးတိုးတက်မှု လုပ်ငန်း အစီအစဉ်များအားဖော်ပြပါ။

အဆင့်	ကျေးရွာအတွက် ဦးစားပေး ဖွံ့ဖြိုးတိုးတက်မှု လုပ်ငန်းစဉ်များ	အဆိုပြုသူ (အမျိုးသားများ/ အမျိုးသမီးများ/ အမျိုးသား + အမျိုးသမီး)	အခန်းကဏ္ဍ
၁	ကျေးရွာများ မီးလင်းရေး (ကျွန်းဆွယ်ခြင်း)	အမျိုးသား + အမျိုးသမီး	လမ်းပန်းဆက်သွယ်ရေး
၂			
၃			
၄			
၅			

ခေါင်းဆောင်၊ ကျေးရွာစီမံကိန်းအထောက်အကူပြုကော်မတီမှအတည်ပြုသည်။

အတည်ပြုသူ - အောင်ကျော်ဝင်း - လက်မှတ် -  - နေ့ရက် - ၆.၇.၂၀.၂၀၁၇

အစည်းအဝေးမှတ်တမ်း

ကျေးရွာအမည် - ကျင်ချ

အချိန်/နေ့ရက် - ၂၀၁၆-၂၀၁၇

ကျေးရွာအုပ်စုအမည် - ပတ

နေရာ - ကျင်ချ

အစည်းအဝေးပြုလုပ်ခြင်းအကြောင်းအရာ ယူဆချက်အပေါ် အကျိုးပြုမှုနှင့် ပတ်သက်၍ ကျေးရွာ  
အစည်းအဝေး

ဆွေးနွေးချက်နှင့် ဆုံးဖြတ်ချက်

- ၁။ ကျေးရွာအစည်းအဝေးအဖွဲ့ဝင်များ
- ၂။ "ကျေးရွာအစည်းအဝေးအဖွဲ့ဝင်များ၏ အကျိုးအမြတ်" ဟု
- ၃။ "ယူဆချက်အပေါ် အကျိုးပြုမှုနှင့် ပတ်သက်၍ ကျေးရွာအစည်းအဝေးအဖွဲ့ဝင်များ၏ အကျိုးအမြတ်" ဟု
- ၄။ "ယူဆချက်အပေါ် အကျိုးပြုမှုနှင့် ပတ်သက်၍ ကျေးရွာအစည်းအဝေးအဖွဲ့ဝင်များ၏ အကျိုးအမြတ်" ဟု
- ၅။ "ကျေးရွာအစည်းအဝေးအဖွဲ့ဝင်များ၏ အကျိုးအမြတ်" ဟု

၆။ "လုပ်ငန်းခွင်၊ နယ်လုပ်ငန်း" လုပ်ငန်းခွင်များကို ပူးပေါင်းဆောင်ရွက် ပြုစုဆောင်ရွက်ခြင်း  
အားဖြင့် အကျိုးရှိစေရန်အတွက် ဖြစ်ပေါ်လာစေရန်အတွက် အစီအစဉ်များ ရေးဆွဲသော  
အားဖြင့်

မှတ်ချက် - ကျေးဇူးပြုပြီး ဖြစ်ပေါ်လာစေရန်အတွက် အစီအစဉ်များ ရေးဆွဲသော  
အားဖြင့် အကျိုးရှိစေရန်အတွက် ဖြစ်ပေါ်လာစေရန်အတွက် အစီအစဉ်များ ရေးဆွဲသော  
အားဖြင့်

ကျေးဇူးပြုပြီး ဆောင်ရွက်ရန်အတွက် အစီအစဉ်များ ရေးဆွဲသော  
အားဖြင့် အကျိုးရှိစေရန်အတွက် ဖြစ်ပေါ်လာစေရန်အတွက် အစီအစဉ်များ ရေးဆွဲသော  
အားဖြင့်

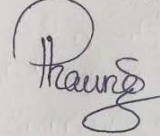
မှတ်တမ်းပြုသူ - အမည် - ဦးထွန်းစက် လက်မှတ် -  ဇူလိုင်လ - ၂၀၁၉

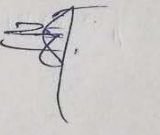
အတည်ပြုသူ - အမည် - ဦးထွန်းစက် လက်မှတ် -  ဇူလိုင်လ - ၂၀၁၉



၁၂။ ကဏ္ဍအလိုက်ဦးစားပေးဖွံ့ဖြိုးရေးလုပ်ငန်းစဉ်များ

ကဏ္ဍအလိုက် ဦးစားပေးလုပ်ငန်းစဉ်များ

ကဏ္ဍ	ဦးစားပေးအဆင့်	လုပ်ငန်းအမျိုးအစား	အဆိုပြုသူ			ဆောင်ရွက်ပုံစံနှင့်အဖွဲ့အစည်း(ပညာရေး)	ခုနှစ်
			ကျား	မ	ကျား/မ		
အခြေခံဆောင်ရွက်မှု (ပစ်၊ တံဆက်၊ ရေ ဖွင့် ဖြင့်)	၂- ကျေးရွာကမ်းမီးရောင်ကျေး ၅- ကျေးရွာကမ်း ကျောက်ခင်းခြင်း			✓	✓	၀၅၀, ၀၆၀ ၀၅၀, ၃၀၀ ဆောက်လုပ်ရေး ဝါကြီး ဖွဲ့	၂၀၂၀ ၂၀၂၃
လျှော့စား၊ ရွာ၊ ကျေးရွာ၊ ပျောက်ကျ၊ ကျေးရွာ၊ ဆိုင်ရာ လိုအပ်ချက် ဖြေရှင်း	၁- စာသင်ကျောင်းဆောက်လုပ်ဆောင်ရွက်ခြင်း ၃- ကျောက်(ဒုတိယ) ဖုံးတိုးချဲ့ခြင်း ၆- ဆေးပေးခန်းဆောင်ရွက်ခြင်း		✓		✓	ယူကေ၊ ၀၅၀, ဆောက်လုပ်ရေး ဝါကြီး ဖွဲ့ ယူကေ၊ ၀၅၀, ဆောက်လုပ်ရေး ဖွဲ့ ၀၅၀, ကျေးရွာရေး ဖွဲ့	၂၀၁၉ ၂၀၂၀ ၂၀၂၄
အထောက်အကူပြု							
ကျေးရွာ	၄- ကျေးရွာခင်းဆောင်ဆောက်ခြင်း				✓	၀၅၀, ဆောက်လုပ်ရေး ဝါကြီး ဖွဲ့	၂၀၂၂





