



ပြည်ထောင်စုမြန်မာနိုင်ငံတော်အစိုးရ
 စိုက်ပျိုးရေး၊ မွေးမြူရေးနှင့် ဆည်မြောင်းဝန်ကြီးဌာ
 ကျေးလက်ဒေသဖွံ့ဖြိုးတိုးတက်ရေးဦးစီးဌာန

National Community Driven Development Project
 လူထုဖွံ့ဖြိုးမှုစီမံကိန်း၊ လှိုင်းဘွဲ့မြို့နယ်

ကျေးရွာဖွံ့ဖြိုးရေးအစီအစဉ်



ပတကျေးရွာအုပ်စု
 ဗမာစုကျေးရွာ

မာတိကာ

စဉ် အကြောင်းအရာစာမျက်နှာ

၁။	လှိုင်းဘွဲ့မြို့နယ်အခြေပြမြေပုံ	၁
၂။	ကျေးရွာမြေပုံ (တည်နေရာ)	၂
၃။	အုပ်စုတွင်ပါဝင်သောကျေးရွာများစာရင်း	၃
၄။	ကျေးရွာအခြေခံအချက်အလက်များ (ကျေးရွာသမိုင်းကြောင်း)	၄
၅။	လူထုပူးပေါင်းပါဝင်သောလူမှုဆန်းစစ်ခြင်းနှင့် အကဲဖြတ်ခြင်း လုပ်ငန်းစဉ် (PSA/PRA) အကျဉ်းချုပ်ဇယား	၅
၆။	ကျေးရွာဖွံ့ဖြိုးရေးအစီအစဉ်အတွက်အသုံးပြုခဲ့သော PRA tools တစ်ခုချင်းစီအတွက်သုံးသတ်ချက်များ	
	၁။ကျေးရွာလူမှုရေးနှင့်အရင်းအမြစ်ပြမြေပုံ(Social Map).....	၆
	၂။ရာသီခွင်ပြပြကွဲဒီဇိုင်း(Seasonal Cleander).....	၇
	၃။ဥစ္စာနေကြွယ်ဝမှုပြဇယား (Wealth Ranking).....	၈
	၄။ ကျား၊မပင့်ကူအိမ်သုံးသပ်ခြင်း(Cob Web).....	၉-၁၀
	၅။အရင်းအမြစ်အသုံးချမှုပုံစံပြဇယား(Asset Mapping).....	၁၁-၁၂
	၆။အဖွဲ့အစည်းချိတ်ဆက်မှုပြဇယား (Veen Diagram).....	၁၃-၁၄
၇။	ကော်မတီဝင်များရွေးချယ်ခြင်းနှင့် ကျေးရွာဖွံ့ဖြိုးရေးအစီအစဉ် ဆောင်ရွက်မှုမှတ်တမ်း	၁၅-၁၆
၈။	ကျေးရွာအချက်အလက်များ(PC 1)	၁၇-၁၉
၉။	စီမံကိန်းစက်ဝန်းအချိန်ဇယား(PC 2).....	၂၀
၁၀။	ကျေးရွာဖွံ့ဖြိုးရေးဦးစားပေးအစီအစဉ် (PC 3).....	၂၁-၂၂
၁၁။	အစည်းဝေးမှတ်တမ်းများ	၂၃-၂၄
၁၂။	ကဏ္ဍအလိုက်ဦးစားပေးဖွံ့ဖြိုးရေးလုပ်ငန်းစဉ်များ.....	၂၅

၁။ လိုင်းဘွဲ့မြို့နယ်အခြေပြမြေပုံ

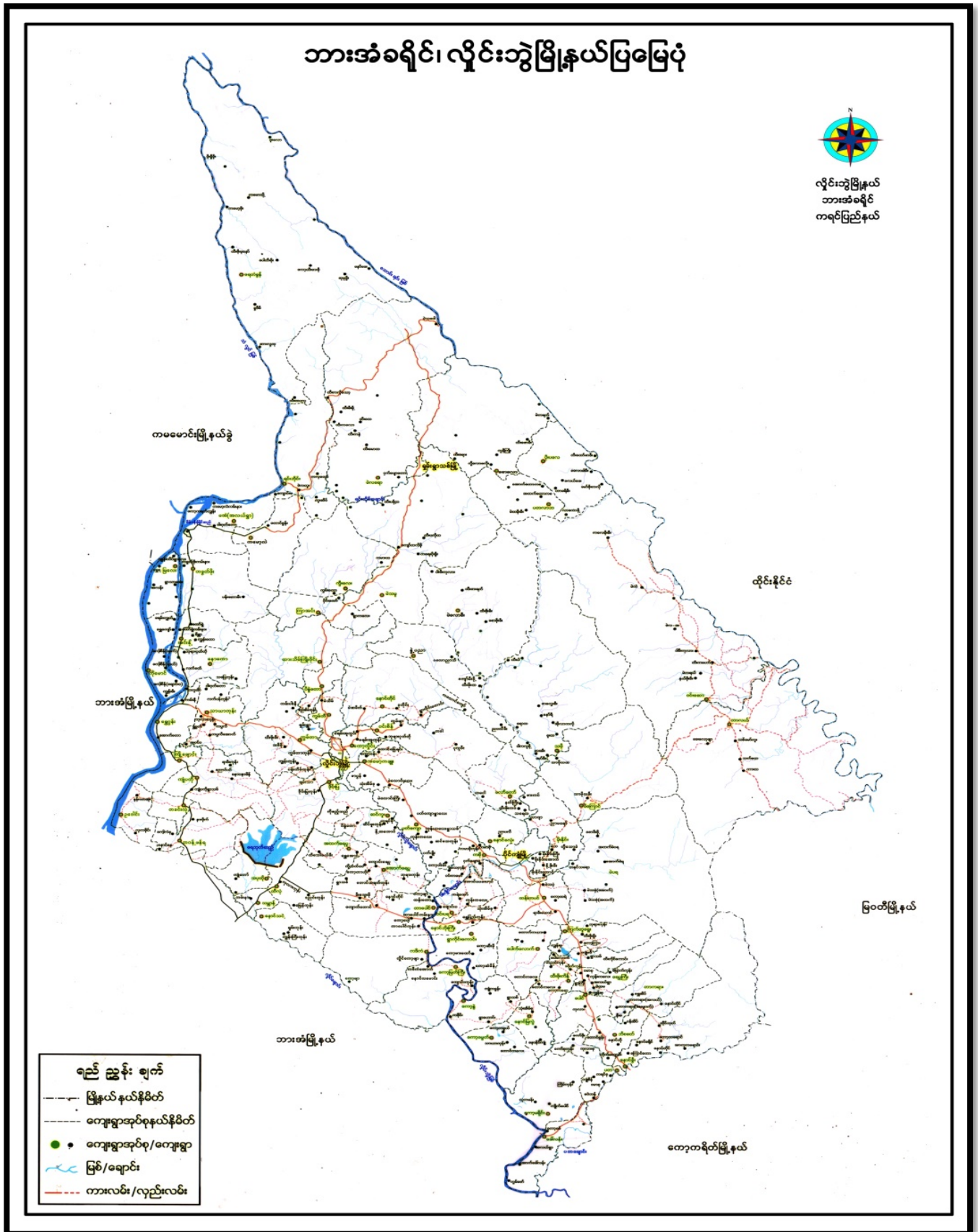

၂။ ကျေးရွာမြေပုံ (တည်နေရာ)

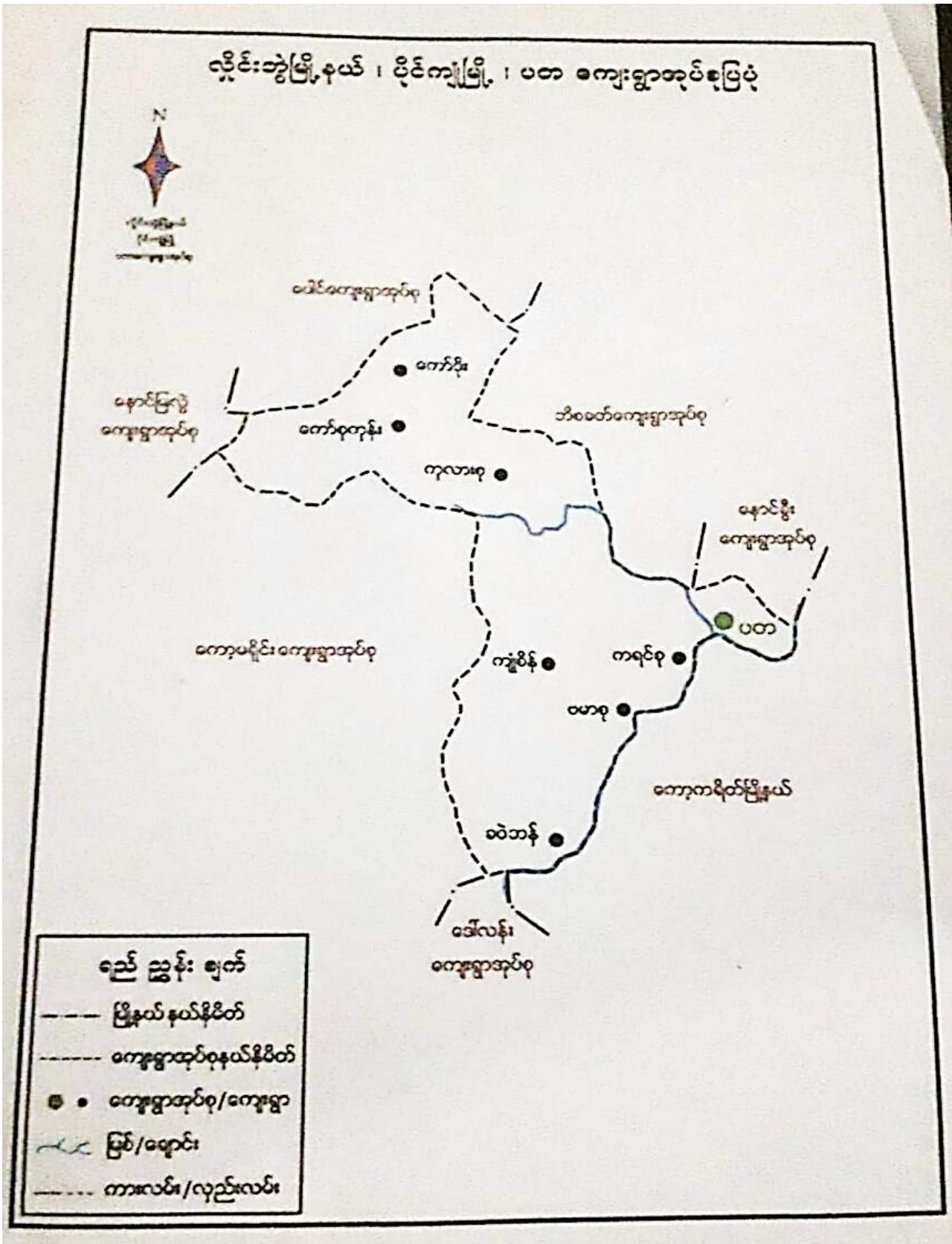

၃။ အုပ်စုတွင်ပါဝင်သောကျေးရွာများစာရင်း

- ၁။ ကရင်စု
- ၂။ ဗမာစု
- ၃။ ကုလားစု
- ၄။ ကျုံစိန်
- ၅။ နောင်ချောင့်မိန်
- ၆။ ရွာသစ်ကုန်း
- ၇။ ကော့ဖန်
- ၈။ နောင်ဒရဲ
- ၉။ လာဒဝယ်
- ၁၀။ ကော့စူး
- ၁၁။ ကျောင်းကုန်း
- ၁၂။ ခဝဲဘန်

၅။ လူထုပူးပေါင်းပါဝင်သော လူမှုဆန်းစစ်ခြင်းနှင့် အကဲဖြတ်ခြင်းလုပ်ငန်းစဉ် အကျဉ်းချုပ်ဇယား

ကျေးဇူးတင်အဖွဲ့ ၂ မဟာစု
ကျေးဇူးတင်အဖွဲ့ ၂ မဟာစု

ရက်စွဲ 17.6.2019

စဉ်	ကျေးဇူးတင် ရက်စွဲ	အကြောင်းအရာ	ကျေးဇူးတင် ဖွဲ့စည်းပုံ		
			လူမှု	မဟာစု	အဖွဲ့
၁	17.6.19	လူမှုကျေးဇူးတင်အဖွဲ့အဖြစ်ဖြင့် ဆန်းစစ်ချက်များ	8	17	25
၂	17.6.19	အဖွဲ့အစည်းအဖွဲ့အဖြစ်ဖြင့် ဆန်းစစ်ချက်များ	8	17	25
၃	17.6.19	ကျေးဇူးတင်အဖွဲ့အဖြစ်ဖြင့် နိုင်ငံဆိုင်ရာများအား သုံးစွဲမှုနှင့် စီမံခန့်ခွဲမှုအဖွဲ့အစည်းအဖွဲ့အဖြစ်ဖြင့် ဆန်းစစ်ချက်များ	9	17	26
၄	17.6.19	လူမှုကျေးဇူးတင်အဖွဲ့အဖြစ်ဖြင့် ဆန်းစစ်ချက်များ	9	34	26
၅	17.6.19	ပင်လယ်အော်ဆုံးမပေးခြင်းနှင့် ဆန်းစစ်ချက်များ	17	34	51
၆	17.6.19	မင်းပိုင် (ကျေးဇူးတင်) မြေပုံအဖွဲ့အစည်းများ ချိတ်ဆက်မှုဖြင့် ဆန်းစစ်ချက်များ	9	17	26

၆။ ကျေးရွာဖွံ့ဖြိုးရေးအစီအစဉ်အတွက်အသုံးပြုခဲ့သော PRA tools တစ်ခုချင်းစီအတွက် သုံးသတ်ချက်များ

၁။ ကျေးရွာလူမှုရေးနှင့်အရင်းအမြစ်ပြမြေပုံ (Social Map)

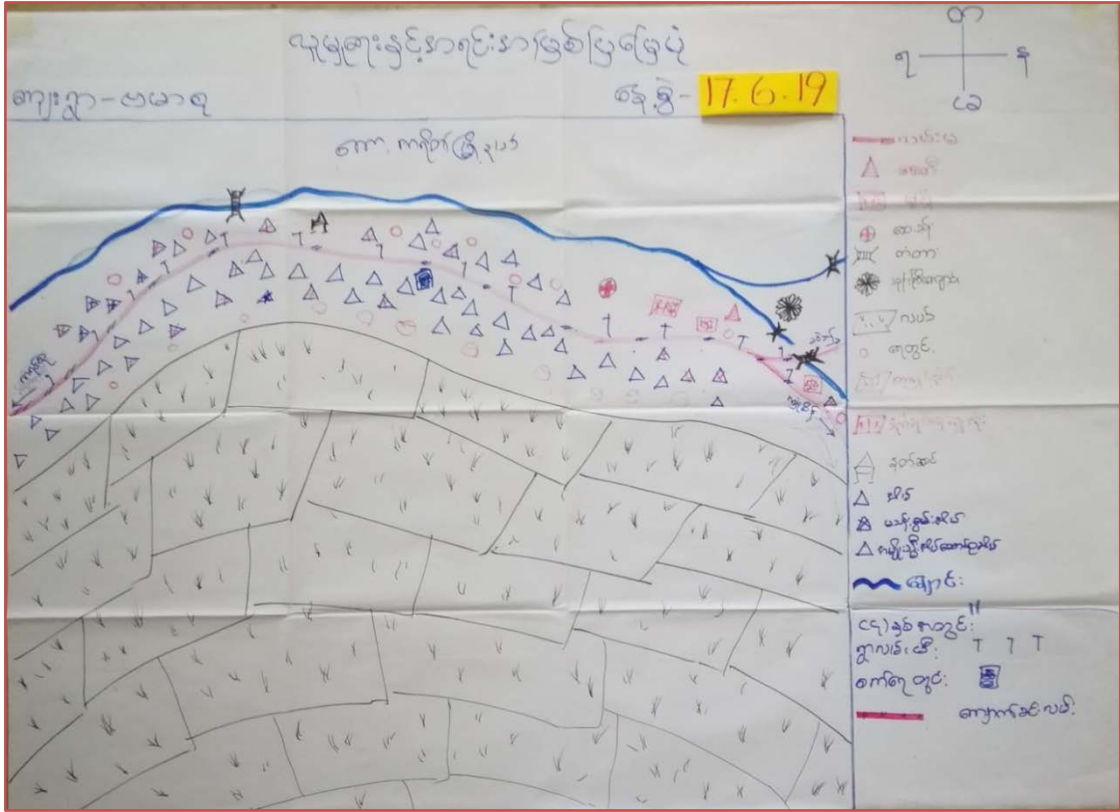

လူမှုရေးနှင့်အရင်းအမြစ်ပြမြေပုံ

ဆွေးနွေးဆန်းစစ်ခြင်း

ဗမာစုကျေးရွာ

၁၇.၆.၂၀၁၉

လူမှုရေး

ဗမာစုရွာတွင်အမျိုးသမီးဦးဆောင်သောအိမ်ထောင်စုနှင့်မသန်စွမ်းသူတို့ရှိပြီးကရင်များသီးသန့်နေထိုင်သောရွာဖြစ်သည်။ အခြားပြောင်းရွှေ့နေထိုင်သော လူနည်းစုမရှိပါ။

အရင်းအမြစ်

ဗမာစုရွာသည်လယ်ကွင်းဖြင့်ပိုင်းရံထားသောရွာဖြစ်သည်။လယ်ယာသည်ရွာသားတို့၏အဓိကအသက်မွေးဝမ်းကြောင်းလုပ်ငန်းဖြစ်သည်။ မိုးရာသီတွင်အချို့ကတံငါလုပ်ငန်းလုပ်ကြသည်။ အခြားသယံဇာတအရင်းအမြစ်အဖြင့် ချောင်းမှသဲရနိုင်သည်။ ကိုယ်ထူကိုယ်ထစနစ်ဖြင့်ပြုလုပ်ထားသောကျေးရွာလမ်းမှာနည်းစနစ်မကျ၍ မိုးရာသီတွင်လမ်းများပျက်သောကြောင့်သွားလာရေးအခက်အခဲဖြစ်စေသည်။

17.6.19	ရာသီခွင်ပြပြကွဲဒိန်												၁၁၁၃
အကြောင်းအရာ	တိုခါလံ	တဆန်	ဒုတိယ	ဒါခါ	ဒါခါ	ဆန်သမို	ပိတောက်	ပိတောက်	ပိတောက်	ပိတောက်	ပိတောက်	ပိတောက်	ပိတောက်
ရာသီဥတု													
ပွဲတော်			-										
လယ်ယာ နိမ့်ပျိုးကျ	-												
အားလပ်ချိန်	-												

ရာသီခွင်ပြ ပြကွဲဒိန်

ဆွေးနွေးဆန်းစစ်ခြင်း

ဗမာစုကျေးရွာ

၁၇.၆.၂၀၁၉

တစ်နှစ်တာကာလပတ်လုံးရွာ၏အခြေအနေကို ကလျာ ၄ ခုဖြင့် ဆန်းစစ်ဆွေးနွေးသည်။

။။။အလုပ်အကိုင်
 လယ်ယာလုပ်ငန်းဖြင့်အဓိကအသက်မွေးဝမ်းကြောင်းပြုသည်။ လယ်ယာလုပ်ငန်းမလုပ်သောသူ တို့သည်ယိုးဒယားသွားကြသည်။

။။။ပွဲတော်
 ပုဒ္ဓဘာသာလူမျိုးများဖြစ်ကြ၍ရာသီအလိုက် ပွဲတော်ကျင်းပကြသည်။ ပွဲတော်ရက်မှာတစ်ရက်နှစ်ရက်မှ အလွန်ဆုံး တစ်ပတ်အထိ ဆင်နွှဲကြသည်။ အထူးဖြင့်ဆင်ပြုပွဲဖြစ်သည်။ ဝါခေါင်လတွင်ကရင်ရိုးရာလက်ချည်ပွဲကို ပြုလုပ်ကြသည်။

။။။ဝင်ငွေနှင့်ထွက်ငွေ
 အလုပ်အကိုင်နည်းခြင်းနှင့်ကုန်ဈေးနှုန်းကြီးခြင်းကြောင့်ဝင်ငွေသည်ထွက်ငွေထည့်နည်းသည်။အချို့ကနိုင်ငံခြားဝင်ငွေကိုအားကိုးရသည်။အချို့ကငွေချေးကြပြီးလုပ်ငန်းပေါ်ချိန်တွင်ပြန်စပ်ကြသည်။အပြားသောအလုပ်အကိုင်အခင့်အလမ်းများဖန်တီးပေးရန်လိုအပ်နေသည်။

။။။အားလပ်ချိန်
 အားလပ်ချိန်ဟုဆိုနိုင်သောအချိန်ကားမရှိလှပေ။လယ်ယာလုပ်ငန်းပြီးဆုံးပါက ကျန်သောလများတွင် ကျဘန်းလုပ်ကိုင်ကြသည်။အချို့ကယိုးဒယားသွားကြသည်။ အချုပ်အားဖြင့်ဆိုရသော် လယ်ယာလုပ်ငန်းပြီးစီးချိန် တွင် စီမံကိန်းလုပ်ငန်းကိုစတင်မှသာ လူထုများပူးပေါင်းပါဝင်လာနိုင်မည်။

၃။ ဥစ္စာနေကြွယ်ဝမှုပြဇယား (Wealth Ranking)

17.6.19 ဥစ္စာနေကြွယ်ဝမှုပြဇယား

အဆင့်	သက်တက်ဥပမာ	အိမ်ထောင်စု အရေအတွက်	ရာခိုင်နှုန်း
အဆင်မပြေသောအုပ်စု	တိုက်အိမ်/သစ်အိမ် - သွပ်ဇို: ၁၀၀၀၊ ဆိုင်ကယ်၊ ဓနိ: ၁၀၀၀	၅	၆%
အလယ်အလတ်အုပ်စု	သစ်အိမ် - သွပ်ဇို: ၁ ဆိုင်ကယ် ဓနိ: ၁၀၀၀	၂၀	၂၄%
အဆင်မပြေသောအုပ်စု	သစ်အိမ် သွပ်ဇို: ၁၀၀၀၊ ဓနိ: ၁၀၀၀	၅၇	၇၀%
		၈၂	၁၀၀%

ဥစ္စာနေကြွယ်ဝမှုပြဇယား

ဆွေးနွေးဆန်းစစ်ခြင်း ဗမာစုကျေးရွာ ၁၇.၆.၂၀၁၉

ကျေးရွာ၏ဥစ္စာနေကြွယ်ဝမှုပြဇယား အရ အဆင့်သုံးဆင့်ဖြင့်ဖော်ပြနိုင်သည်။

1. အဆင်မပြေသောအုပ်စု
2. အလယ်အလတ်အုပ်စု နှင့်
3. အဆင်မပြေသောအုပ်စု တို့ဖြစ်ကြသည်။

အဆင်မပြေသောအကြောင်းအရင်းကိုဆွေးနွေးကြည့်ရာတွင် အလုပ်အကိုင်နည်းပါးခြင်း၊ လုပ်အားခနည်းခြင်း၊ အချို့မှာရွာ၌ရှိသောအလုပ်ကိုစိတ်မဝင်စားခြင်းတို့ကြောင့်ဖြစ်သည်။ ကုန်ဈေးနှုန်းနှင့်လုပ်အားဝင်ငွေလည်းမကိုက်သောကြောင့် ရွာရှိအလုပ်အကိုင်နှင့်စားမလောက်ပေ။ အဆင်မပြေသောအုပ်စုအများစုသည်နိုင်ငံခြားဝင်ငွေကြောင့်သာဖြစ်သည်။ ယိုးဒယားသွား၍ ဝင်ငွေရှာကြသည်။ အလည်အလတ်အုပ်စုများ နှင့်အဆင်မပြေသောအုပ်စုများမှာမူ ကျဘန်းကိုသာလုပ်ကိုင်ကြသည်။ အချို့မှာ ငွေချေးစားကြသည်။ ထို့ကြောင့် လယ်ယာလုပ်ငန်းအပြင် အခြားအလုပ်အကိုင်အခွင့်အလမ်းများဖန်တီးပေးရန်လိုအပ်ကြောင်းအနှစ်ချုပ်ဆွေးနွေးသည်။

ကျား-မ - ၁၀၀ - ၁၀၀

17.6.19

ပင့်ကူအိမ်သုံးသပ်ခြင်း - အမျိုးသား

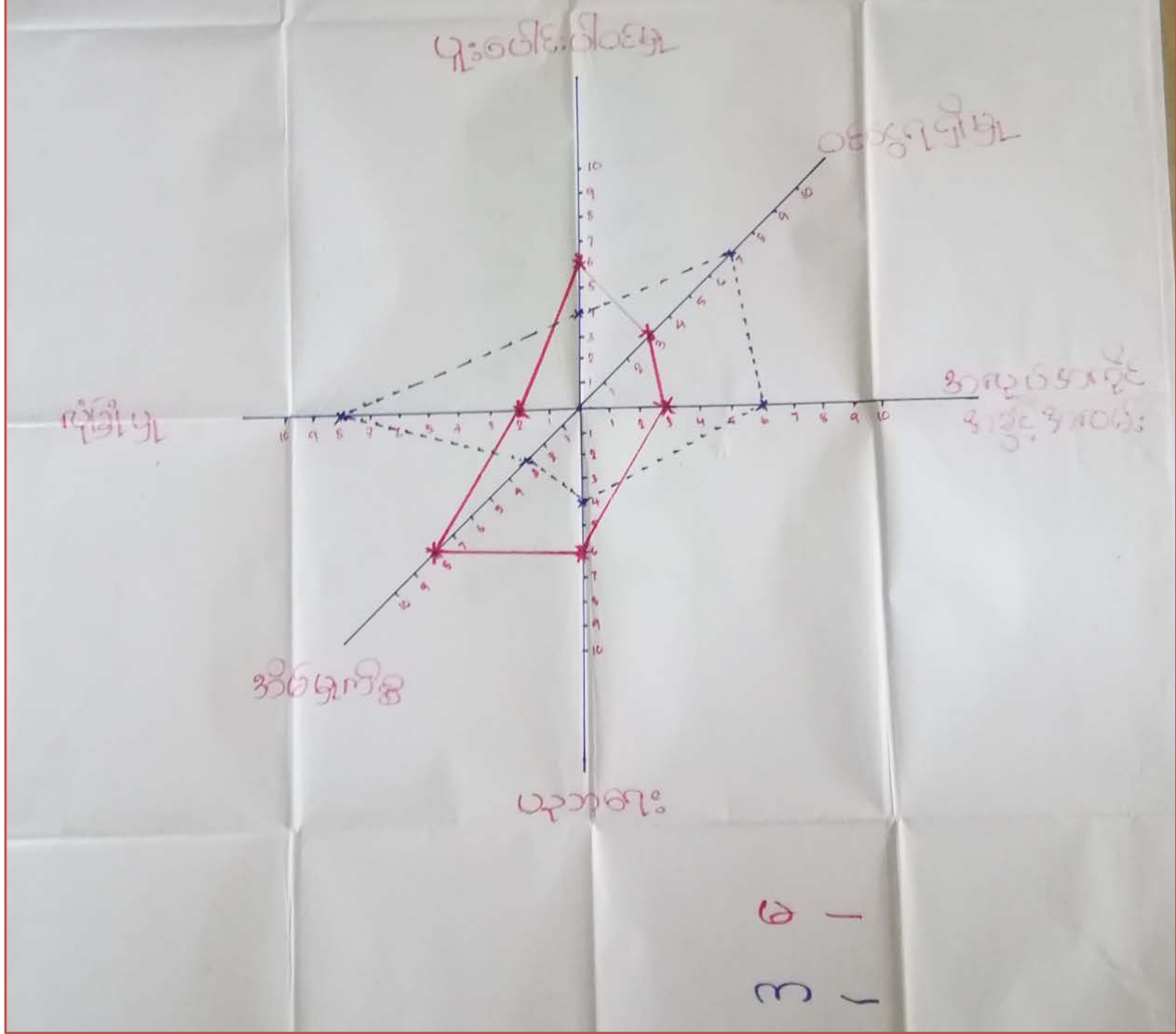

ပင့်ကူအိမ်ပုံစံ

ဆွေးနွေးဆန်းစစ်ခြင်း

ပမာစုကျေးရွာ

၁၇.၆.၂၀၁၉

- အမျိုးသမီးများ၏ဘဝဖွံ့ဖြိုးတိုးတက်ရေးကိုအထောက်အကူပြုစေရန်နှင့်သတိပြုမိစေရန်အတွက်အခန်းကဏ္ဍ ၆ ခုဖြင့်ဆွေးနွေးတင်ပြသည်။
- ပညာရေး၊လူမှုရေး၊ဝင်ငွေရရှိရေး၊အလုပ်အကိုင်၊အိမ်မှုကိစ္စနှင့်လုံခြုံမှု အပိုင်းတို့ဖြစ်သည်။
- အမျိုးသမီးတို့သည်အိမ်မှုကိစ္စတွင်အချိန်ပေးကြသည်ကိုများသောအားဖြင့်တွေ့ရသည်။
- ဝင်ငွေရသောအလုပ်အကိုင်တွင်အမျိုးသမီးများကအမျိုးသားလောက်မရကြပေ။
- ဘေးကင်းလုံခြုံမှုတွင်လည်းအမျိုးသမီးများကအားနည်းနေသည်။
- ပညာရေးလက်လမ်းမှီမှုမှာ အတူတူပင်ဖြစ်သည်။ သို့သော် ငွေကြေးမထောက်ပံ့နိုင်လျှင်သားကြီးသို့မဟုတ်သမီးကြီးကိုအလုပ်လုပ်စေသည်။
- အချုပ်အားဖြင့်ဆိုရသော် အမျိုးသမီး သည်အိမ်မှုကိစ္စတွင်အချိန်ပိုပေးရ၍သော်လည်းကောင်း ရှေးရိုးစွဲခွဲခြားမှုကြောင့်သော်လည်းကောင်း စသည်တို့ကြောင့်အသိအမြင်ဖွံ့ဖြိုးမှုမှာအားနည်းနေသေးသည်။ထို့ကြောင့်အမျိုးသမီးများအတွက်စွမ်းဆောင်ရေမြှင့်သင်တန်းများ အမြင်ဖွင့်သင်တန်းများပေးခြင်းဖြင့် အမျိုးသမီးတို့၏ဘဝတိုးတက်ဖွံ့ဖြိုးရေးကိုတိုးမြှင့်ပေးရမည်ဖြစ်သည်။

အရင်းအမြစ်စုံစွဲမှုနှင့်ထိန်းချုပ်မှုပုံစံ

ဆွေးနွေးဆန်းစစ်ခြင်း

ဗမာစုကျေးရွာ

၁၇.၆.၂၀၁၉

အများပိုင်ဆိုင်သောအရင်းအမြစ်အဖြစ် စာသင်ကျောင်း၊ ဘုန်းကြီးကျောင်း၊ စေတီ၊ လမ်း၊ ဇရပ် နှင့် တံတားတို့ရှိသည်။ ကျားမရေးရာခွဲခြားထားမှုမှာသီးသန့်မရှိကြပေ။ လူမှုရေးကဏ္ဍ တွင် အခွင့်အရေးတန်းတူပေး၍ သုံးစွဲကြသည်။ မိမိနှင့်အပ်စပ်သောကဏ္ဍတွင်သုံးစွဲခွင့်ပေးသည်။ ထိန်းချုပ်ခွင့်ပေးသည်။ သို့မဟုတ် သာသနာရေးကဏ္ဍတွင်အမျိုးသမီးများဆုံးဖြတ်ချက်ချနိုင်မှုနည်းသော်လည်းအကြံပေးနိုင်သည်။ အချုပ်အားဖြင့်ဆိုသော် ကျားမတန်းတူရေးအခန်းကဏ္ဍတွင် သာသနာရေးမှအပကျန်ကဏ္ဍတို့တွင်အမျိုးသမီးဆုံးဖြတ်ပိုင်ခွင့်အတူတူပင်ရှိသည်။

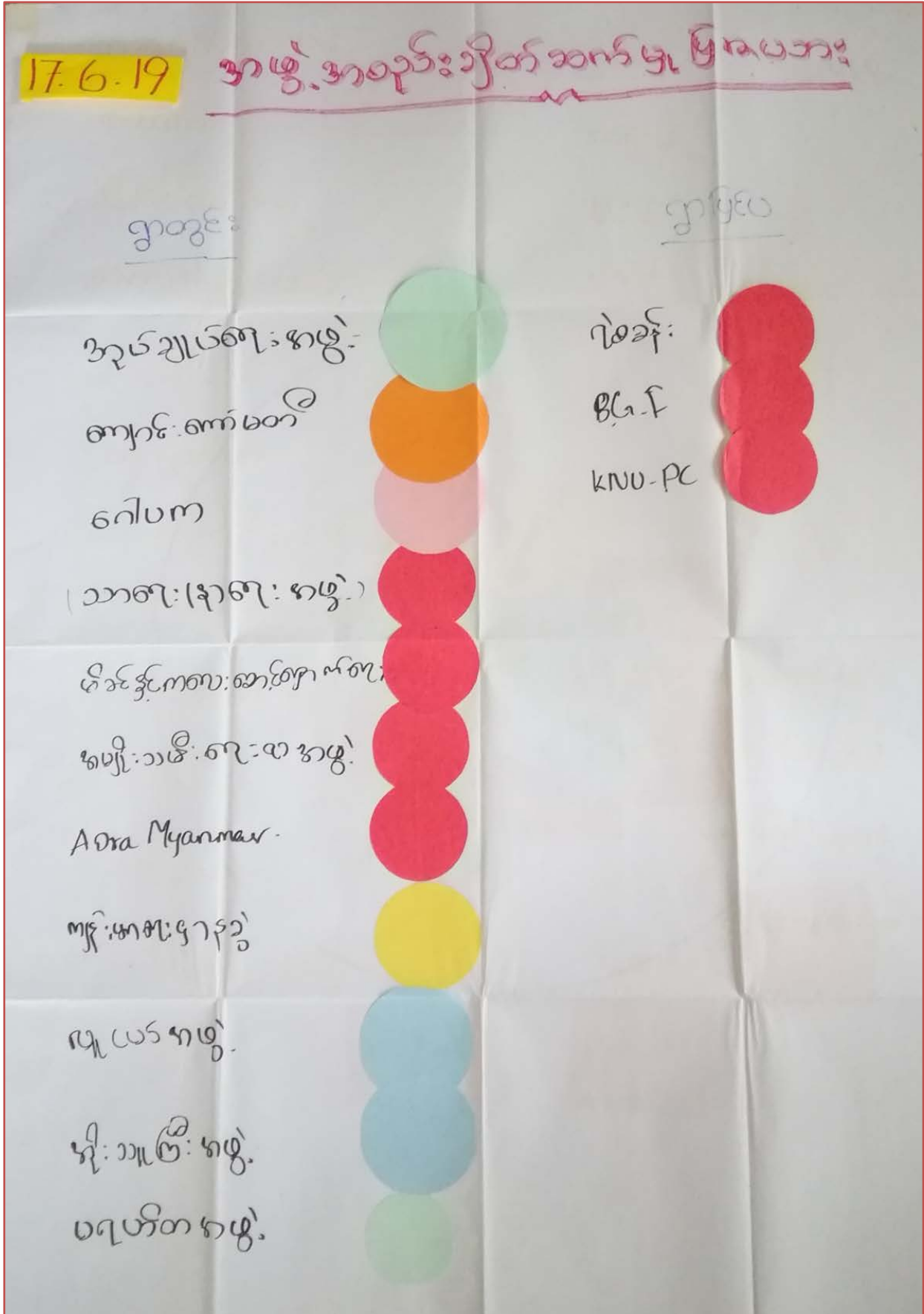

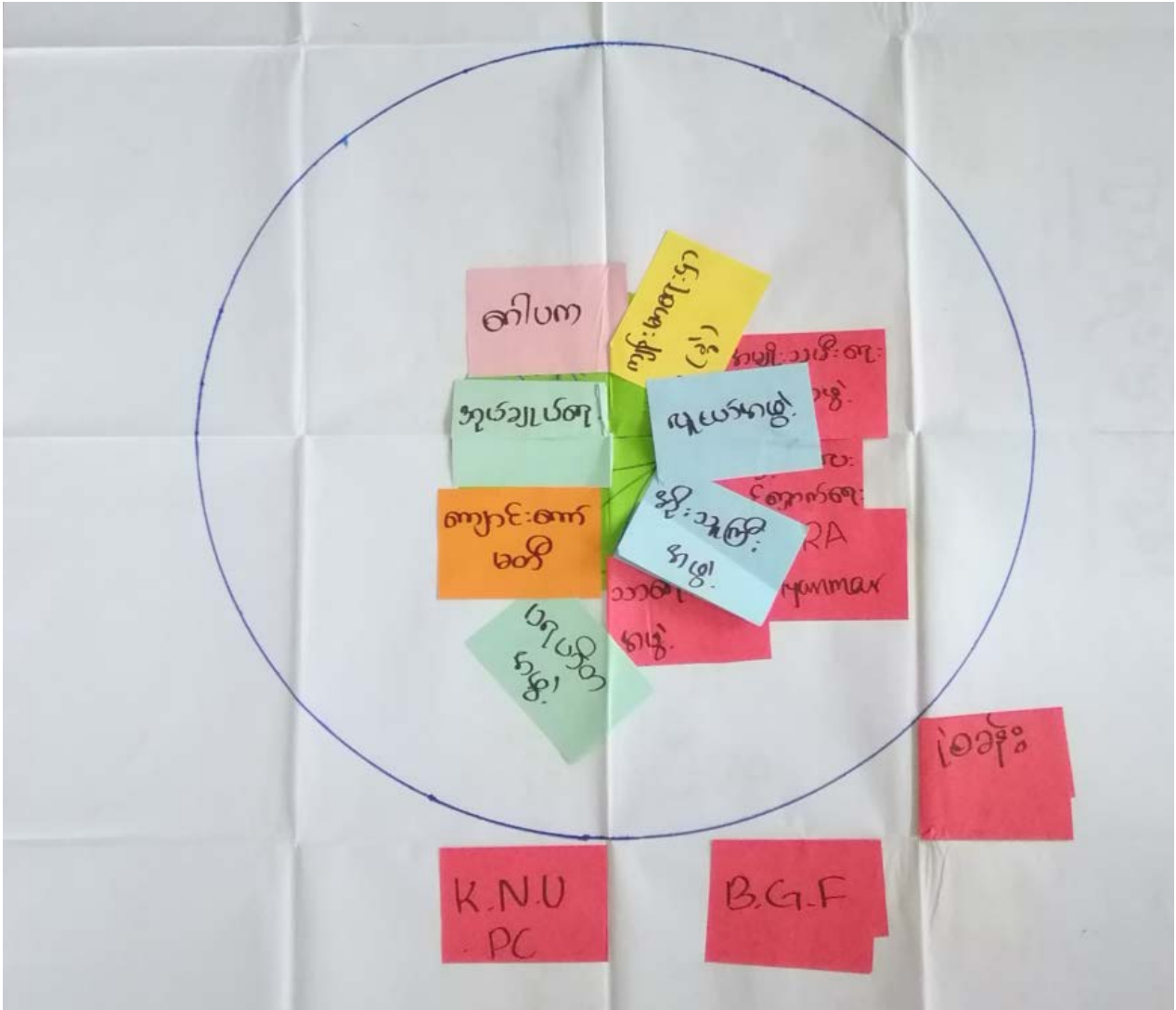

ပင်းပုံစံ

ဆွေးနွေးဆန်းစစ်ခြင်း ဗမာစုကျေးရွာ ၁၇.၆.၂၀၁၉

- ကျေးရွာတွင် ပညာရေးဆိုင်ရာ ၊ ကျန်းမာရေးဆိုင်ရာ ၊ အုပ်ချုပ်ရေးဆိုင်ရာ ၊ ဘာသာရေးဆိုင်ရာအဖွဲ့အစည်းများ အဖွဲ့ဝင်များရှိသည်။
- ကျေးရွာပြင်ပတွင် မြို့နယ်မှဌာနဆိုင်ရာများ။ တိုင်းရင်းသားလက်နက်ကိုင်များရှိသည်။
- အုပ်ချုပ်ရေးကဏ္ဍမှအပ ကျန်အခန်းကဏ္ဍတို့တွင်အမျိုးသမီးများပါဝင်သည်ကိုတွေ့ရှိရသည်။
- ကျေးရွာတွင်အုပ်ချုပ်ရေးအဖွဲ့နှင့်ရပ်မိရပ်ဖသည်ဩဇာအရှိဆုံးဖြစ်သည်။
- ကျန်အဖွဲ့များသည်မိမိကဏ္ဍအလိုက်လုပ်ဆောင်ကြသည်။

၇။ ကော်မတီဝင်များရွေးချယ်ခြင်းနှင့် ကျေးရွာဖွံ့ဖြိုးရေးအစီအစဉ် ဆောင်ရွက်မှုမှတ်တမ်း





၈။ကျေးရွာအချက်အလက်များ(PC 1)

ပုံစံ - ၈ - ၁ ကျေးရွာအခြေခံအချက်အလက်များ (Form PC 1)

လမ်းညွှန်ချက်၊ ကျေးရွာတစ်ရွာသို့ ပထမဆုံးမိတ်ဆက်ခရီးသွားရောက်သောအခါ လူထုစည်းရုံးရေးမှူးသည် ကျေးရွာခေါင်းဆောင်များအား ကျေးရွာအချက်အလက်များကို ပေထွာရပ်ခံ၍ တောင်းခံရသည်။ ဤအချက်အလက်များကို စီမံကိန်းမိတ်ဆက်အစည်းဝေးမတိုင်မီ တောင်းခံရမည်။ စီမံကိန်းမိတ်ဆက်အစည်းဝေးတွင် လူထုစည်းရုံးရေးမှူးသည် ဤအချက်အလက်များအား စစ်ဆေးပြီး မှန်ကန်အောင် ပြုလုပ်ရမည်။ ငြီးနောက်တွင် လူထုစည်းရုံးရေးမှူးမှ သတင်းအချက်အလက်ထံသို့ Tablets မှ တစ်စုံ ဖြည့်သွင်းရမည်။

ကျေးရွာခေါင်းဆောင် အမည် ဦးဘဝံ	ကျေးရွာခေါင်းဆောင်၏ ဖုန်းနံပါတ် -	လူထုစည်းရုံးရေးမှူး၏အမည် ခင် တွန်းထက်
ပြည်နယ်တိုင်းဒေသကြီး ကရင်	မြို့နယ် ဗြဲလဲဘွဲ့	ကျေးရွာအုပ်စု ပတ
		ကျေးရွာ ဗမာစု

က။ လူဦးရေ

လူမျိုးစု	အိမ်ထောင်စုအရေအတွက်	ကိုးကွယ်သည့်ဘာသာ	အိမ်ထောင်စုအရေအတွက်
လူမျိုးစု (၁) - ကရင် (ဗိုး)	၈၂	ဘာသာ (၁) - ဗုဒ္ဓ	၈၂
လူမျိုးစု (၂) -----		ဘာသာ (၂) -----	
လူမျိုးစု (၃) -----		ဘာသာ (၃) -----	
လူမျိုးစုရော -----		ဘာသာရော -----	
အခြား			
	အရေအတွက်		
မသန်စွမ်းသူများ	၂		
သက်ကြီးရွယ်အိုများ (၆၅ နှစ် နှင့် အထက်)	၃၅		
စစ်ဘေးရှောင်	၀		

	အမျိုးသား(အရေအတွက်)	အမျိုးသမီး(အရေအတွက်)	စုစုပေါင်းအရေအတွက်
လူဦးရေ			
လူမျိုးစု (၁)-ဗူးကရင်	၂၄၅	၂၃၉	၄၈၄
လူမျိုးစု (၂)-----			
လူမျိုးစု (၃)-----			
အခြား			
အိမ်ထောင်ဦးစီး	၆၈	၁၄	၈၂

(ခ)အခြေခံအဆောက်အအုံ အသုံးအဆောင်များ

စာသင်ကျောင်း	အမှတ် ခြံမပါ	ကျန်းမာရေး	အမှတ် ခပ်ပါ	ဘာသာရေးအဆောက် အအုံများ	အမှတ် ခြံမပါ
အထက်တန်းကျောင်း	<input checked="" type="checkbox"/>	ဆေးရုံ	<input type="checkbox"/>	စေတီ	<input checked="" type="checkbox"/>
အလယ်တန်းကျောင်း	<input type="checkbox"/>	ကျန်းမာရေးဌာန	<input checked="" type="checkbox"/>	ဘုန်းကြီးကျောင်း	<input checked="" type="checkbox"/>
မူလတန်းကျောင်း	<input checked="" type="checkbox"/>	ကျန်းမာရေးဌာနခွဲ	<input checked="" type="checkbox"/>	ဟိန္ဒူဘုရားကျောင်း	<input type="checkbox"/>
မူကြိုကျောင်း	<input checked="" type="checkbox"/>	ဆေးပေးခန်း	<input type="checkbox"/>	ခရစ်ယာန်ကျောင်း	<input type="checkbox"/>
အခြား	<input type="checkbox"/>	အခြား	<input type="checkbox"/>	ဗလီ	<input type="checkbox"/>
				အခြား	<input type="checkbox"/>
မှတ်ချက် ကရင်အထက်တန်း၊ ကျောင်းသုံးဆောင် သုံးခု		မှတ်ချက်		မှတ်ချက်	

(စ) စရီးအက္ခရာအဝေး

(၁) ဤကျေးရွာ၏ပတ်ဝန်းကျင်မှကျေးရွာအုပ်စု၏ပတ်ဝန်းကျင်အထိခံစားနိုင်မည့်မျှတမှုကွာခြားမှုများရှိပါသလား? နိုင် ၀.၁၅/မသိပါ

(၂) ဤကျေးရွာမှ ကျေးရွာအုပ်စု၏ပတ်ဝန်းကျင်အထိခံစားမှုများလျော့ချနိုင်ရေးအတွက် ဤကျေးရွာတွင် ပြုပြင်ဆင်ခြင်မှုများရှိပါသလား။

ခြောက်သွေ့ရာသီတွင် ကြာချိန် ၅.၅၆ - တော်လာရီ/မော်တော်ဆိုင်ကယ်/မြေလျင်/လား/မော်တော်ဘုတ်/

အခြား -----

မိုးရာသီတွင် ကြာချိန် ၅.၄၅ - တော်လာရီ/မော်တော်ဆိုင်ကယ်/မြေလျင်/လား/မော်တော်ဘုတ်/

အခြား -----

(ဆ) ပတ်ဝန်းကျင်ဆိုင်ရာသဘာဝဘေးအန္တရာယ်

ဤကျေးရွာတွင် ရေကြီးခြင်းကဲ့သို့ သဘာဝဘေးအန္တရာယ်ကျရောက်ဖူးခြင်း ရှိပါသလား။

မရှိပါ ရှိပါသည် ရှိလျှင် ဖော်ပြပါ ----- ၅၅၆

(ဇ) ကျေးရွာတွင် ဖွဲ့စည်းထားသော အဖွဲ့အစည်းများ

လူထုပတ်ဝန်းကျင်စီမံကိန်းမတိုင်မီ ဤကျေးရွာတွင် ကျေးရွာဖွံ့ဖြိုးရေးအတွက် အစိုးရ(သို့)ရွာသားများကိုယ်တိုင်(သို့) စီမံကိန်းတစ်ခုခုမှ ဖွဲ့စည်းထားသည့် အဖွဲ့အစည်းများရှိပါသလား။

(၁) ~~အဖွဲ့အစည်းအစည်းအစည်း~~

(၂) ----- ၅၅၆

(ဈ) အထွေထွေအုပ်ချုပ်ရေး ဦးစီးဌာန (GAD) မှ မှတ်တမ်းတင်ထားခြင်း

ဤကျေးရွာသည် အထွေထွေအုပ်ချုပ်ရေး ဦးစီးဌာန (GAD) မှ မှတ်တမ်းတင်ထားမှု ရှိပါသလား။

မရှိပါ ရှိပါသည်

ကျေးရွာခေါင်းဆောင်

အမည် ဦးဘဝံ

လက်မှတ် ဦးဘဝံ

နေ့စွဲ ၂၂.၅.၂၀၁၉

လူထုစည်းရုံးရေးမှူး

အမည် မာ်းဇွန်ဇွန်ထက်

လက်မှတ်

နေ့စွဲ ၂၂.၅.၂၀၁၉

၉။စီမံကိန်းစက်ဝန်းအချိန်ဇယား(PC 2)

ပုံစံ - ၈ - ၂ - စီမံကိန်းစက်ဝန်းအချိန်ဇယား (PC 2)

လမ်းညွှန်နှုန်း၊ သက်ဆိုင်ရာလူထုစည်းရုံးရေးမှူး/လက်ထောက်နည်းပညာမှူးများမှ စီမံကိန်းစက်ဝန်းအဆင့်တစ်ခုစီပြီးစီးတိုင်း ကျေးရွာနှင့် ကျေးရွာအုပ်စုအတွက် တန်ဖိုးတန် ခြည်လင်းရမည်။
 စည်းရုံးရေးမှူး/ဝန်ထမ်း အမည် မှူးစွန်းစွန်းစွန်း
 ဇူလိုင် ၁၇၊ ၂၀၁၉
 စက်ဝန်းအားအမှတ်ခြိမ်းပါ စက်ဝန်း(၁) စက်ဝန်း(၂) စက်ဝန်း(၃)
 စက်ဝန်း(၄)
 ခြည်နယ်/ဖိုင်း ၈၅၉ ဖြို့နယ် ဟိုဠာဘွဲ့ ကျေးရွာအုပ်စု ၁၀၈ ကျေးရွာ ၁၆၅၃

စီမံကိန်းဆောင်ရွက်မှုအဆင့်များ	နေ့စွဲ		အစည်းအဝေးတွင်တက်ရောက်သူအရေအတွက်				အိမ်ထောင်စုပေါင်း	အိမ်ထောင်စု %
	စတင်သည့်နေ့	ပြီးဆုံးသည့်နေ့	အမျိုးသားအရေအတွက်	အမျိုးသမီးအရေအတွက်	အိမ်ထောင်စုအရေအတွက်	လူမျိုးစုတက်ရောက်သူအရေအတွက်နှင့် လူမျိုးစုအမည်		
၁။ ကျေးရွာစီမံကိန်း စိတ်ဆက်အစည်းအဝေး	၁၇.၆.၁၉	၁၇.၆.၁၉	၂၆	၂၆	၂၆	၅၂ ၁၆၅	၈၂	၆၅%
၂။ ကျေးရွာဖွံ့ဖြိုးရေး စီမံချက်ရေးဆွဲခြင်းအစည်းအဝေး	၁၇.၆.၁၉	၁၇.၆.၁၉	၂၆	၂၆	၂၆	၅၂ ၁၆၅	၈၂	၆၅%
၃။ ကျေးရွာအုပ်စု လုပ်ငန်းဆုံးဖြတ်ချက်ချသည့် အစည်းအဝေး								
၄။ ဖြို့နယ်အဆင့် စီမံကိန်းရေးဆွဲရေးနှင့် အကောင်အထည်ဖော်ရေးကော်မတီ၏ စီမံကိန်း သုံးသပ်မှု အစည်းအဝေး			၀၀	၀၀	၀၀	၀၀		
၅။ ဖြို့နယ် စီမံကိန်းရေးဆွဲရေးနှင့် အကောင်အထည်ဖော်ရေး ကော်မတီ၏ဆုံးဖြတ်မှုကို ရွာသို့ အသိပေး အကြောင်းကြားသည့် အစည်းအဝေး								
၆။ စီမံကိန်းလုပ်ငန်းဆွဲစီမံချက်ရေးဆွဲခြင်း အစည်းအဝေး								
၆.၀၁ စီမံကိန်းလုပ်ငန်း အကောင်အထည်ဖော်ရေးအစီအစဉ် ရေးဆွဲခြင်း								

ပုံစံ - ၈-၃ ကျေးရွာဖွံ့ဖြိုးရေး ဦးစီးဌာန (Form PC 3)

လမ်းညွှန်မှတ်တမ်း အဆင့်(၃)ကျေးရွာမှော်မှန်းချက်အစည်းအဝေးပြီးဆုံးသောအခါ ကျေးရွာစီမံကိန်း အထောက်အကူပြု ကော်မတီသည် လူထုစည်းရုံးရေးပူးပေါင်းအကူအညီဖြင့် ဤပုံစံကိုပြည့်စုံအောင် ဖြည့်သွင်းရမည်။
လူထုစည်းရုံးရေးပူးပေါင်းအစည်း မှတ်တမ်းထုတ်ပြန်
နေ့စွဲ 17.6.19 စက်ဝန်းအား အမှတ်ခြစ်ပါ (✓) <input checked="" type="checkbox"/> စက်ဝန်း(၁) <input type="checkbox"/> စက်ဝန်း(၂) <input type="checkbox"/> စက်ဝန်း(၃) <input type="checkbox"/> စက်ဝန်း(၄)
ပြည်နယ်/တိုင်း ကရင် မြို့နယ် လှိုင်ကွဲ ကျေးရွာအုပ်စု ပတ ကျေးရွာ မဟာစု

က။ အခက်အခဲအတားအဆီးများအားဆွေးနွေးခြင်း -
 ယခုလက်ရှိအခြေအနေတွင်ဤကျေးရွာဖွံ့ဖြိုးတိုးတက်ရေးအတွက်အဓိကအခက်အခဲအတားအဆီးများသည် မည်သည့်များဖြစ်ပါသနည်း။ (အမျိုးသား/သမီး အနည်းဆုံးအခက်အခဲ ၅ ခုစီဖော်ပြပါ)

အုပ်စုဖွဲ့ဆွေးနွေးမှုများမှ တင်ပြသောအခက်အခဲအတားအဆီးများ	
မူကြမ်းကွင်းသားများ၊ အတွက်ပိုမိုအောင်ကျေးအကူအညီပေးခြင်း	<input type="checkbox"/> ကျား ၂၆ <input type="checkbox"/> ကျား+ ၈
ရွာထဲရှိကျေးအိမ်များကို အကျိုးအမြတ်ရှိစေရန်အတွက် အကူအညီပေးခြင်း	<input checked="" type="checkbox"/> ကျား ၀၈ <input type="checkbox"/> ကျား+ ၈
လမ်း၊ မြေ၊ မကောင်းစွာသွားလာရေး အတွက် အကူအညီပေးခြင်း	<input type="checkbox"/> ကျား ၂၆ <input type="checkbox"/> ကျား+ ၈
အယ်ဆောင်အကူအညီပေးရန်အတွက် အကူအညီပေးခြင်း	<input type="checkbox"/> ကျား ၂၆ <input type="checkbox"/> ကျား+ ၈
ကျေးရွာအုပ်စုအဖွဲ့အစည်းများကို အကူအညီပေးခြင်း	<input type="checkbox"/> ကျား ၀၈ <input checked="" type="checkbox"/> ကျား+ ၈
ဆယ်လီယံ၊ မရေစိုက်သွားလာရန်အတွက် အကူအညီပေးခြင်း	<input type="checkbox"/> ကျား ၀၈ <input checked="" type="checkbox"/> ကျား+ ၈

ခ။ မှော်မှန်းခြင်း- နောင်လာမည့် (၅) နှစ် အတွင်း ကျေးရွာဖွံ့ဖြိုးရေး မှော်မှန်းလျာထားချက်များအား တင်ပြပါ။

အုပ်စုဖွဲ့ဆွေးနွေးမှုများမှ တင်ပြသောအခက်အခဲအတားအဆီးများ	
လာမည့် ၅ နှစ်အတွင်း အကူအညီပေးရန်အတွက် အကူအညီပေးခြင်း	<input type="checkbox"/> ကျား ၀၈ <input checked="" type="checkbox"/> ကျား+ ၈
ကျေးရွာအဖွဲ့အစည်းများကို အကူအညီပေးခြင်း	<input type="checkbox"/> ကျား ၂၆ <input type="checkbox"/> ကျား+ ၈
ရွာထဲရှိကျေးအိမ်များကို အကူအညီပေးခြင်း	<input type="checkbox"/> ကျား ၀၈ <input checked="" type="checkbox"/> ကျား+ ၈
လမ်း၊ မြေ၊ မကောင်းစွာသွားလာရေး အတွက် အကူအညီပေးခြင်း	<input type="checkbox"/> ကျား ၂၆ <input type="checkbox"/> ကျား+ ၈
ကျေးရွာအဖွဲ့အစည်းများကို အကူအညီပေးခြင်း	<input checked="" type="checkbox"/> ကျား ၀၈ <input type="checkbox"/> ကျား+ ၈

၁၀။ ကျေးရွာဖွံ့ဖြိုးရေးဦးစားပေးအစီအစဉ် (PC 3)

၈။ လူထုစီမံကိန်း၏ လာမည့် (၄) နှစ်အတွက် အကျုံးဝင်သော ဦးစားပေး ဖွံ့ဖြိုးတိုးတက်မှု လုပ်ငန်း အစီအစဉ်များအားဖော်ပြပါ။

ဦးစားပေး အဆင့် သတ်မှတ်ချက်	ကျေးရွာအတွက် ဦးစားပေး ဖွံ့ဖြိုးတိုးတက်မှု လုပ်ငန်းစဉ်များ	အဆိုပြုသူ (အမျိုးသားများ/ အမျိုးသမီးများ/ အမျိုးသား + အမျိုးသမီး)	အခန်းကဏ္ဍ	စနစ်မှန်း ကုန်ကျစရိတ်	အကျိုးခံစားခွင့်ရှိသူ စနစ်မှန်းခြေ အရေအတွက်		
					ကျား	မ	ပေါင်း
၁	မြို့လှည့်ပစ်ပစ်လင်းကျေးရွာ (၂၀၀၀)	အမျိုးသား၊ အမျိုးသမီး	မီးစင်းကျေး	၂၅,၅၀၀,၀၀၀	၇၄၅	၇၃၅	၁၄၈၀
၂	စက်ကုန်စက်၊ ကျေးရွာအတွင်း	အမျိုးသား	ကျေးရွာကျေး	၂၅,၀၀၀,၀၀၀	၇၄၅	၇၃၅	၁၄၈၀
၃	ကျေးရွာအတွင်း အစားအသောက်	အမျိုးသမီး	ကျေးရွာ	၂၅,၀၀၀,၀၀၀	၇၄၅	၇၃၅	၁၄၈၀
၄	ကျေးရွာအတွင်း အစားအသောက်	အမျိုးသမီး	ကျေးရွာ	၂၅,၅၀၀,၀၀၀	၇၄၅	၇၃၅	၁၄၈၀
၅							
၆							

၉။ လူထုစီမံကိန်း၏ လာမည့် (၄) နှစ်အတွက် အကျုံးမဝင်သော ဦးစားပေး ဖွံ့ဖြိုးတိုးတက်မှု လုပ်ငန်း အစီအစဉ်များအားဖော်ပြပါ။

အဆင့်	ကျေးရွာအတွက် ဦးစားပေး ဖွံ့ဖြိုးတိုးတက်မှု လုပ်ငန်းစဉ်များ	အဆိုပြုသူ (အမျိုးသားများ/ အမျိုးသမီးများ/ အမျိုးသား + အမျိုးသမီး)	အခန်းကဏ္ဍ
၁	ကျေးရွာအတွင်း အစားအသောက်	အမျိုးသား၊ အမျိုးသမီး	ကျေးရွာအတွင်း
၂	ကျေးရွာအတွင်း အစားအသောက်	အမျိုးသမီး	ကျေးရွာအတွင်း
၃	ကျေးရွာအတွင်း အစားအသောက်	အမျိုးသမီး	ကျေးရွာအတွင်း
၄	ကျေးရွာအတွင်း အစားအသောက်	အမျိုးသား	ကျေးရွာအတွင်း
၅			

ခေါင်းဆောင်၊ ကျေးရွာစီမံကိန်းအထောက်အကူပြုကော်မတီမှအတည်ပြုသည်။

အတည် နှိုင်း၊ နှိုင်း၊ နှိုင်း လက်မှတ် ----- မိုး ----- နေ့စွဲ ၁၇.၆.၂၀၁၇

အစည်းအဝေးမှတ်တမ်း

ကျေးရွာအမည် - ဗဟာရွာ

အချိန်/နေ့ရက် - 17.6.2019

ကျေးရွာအုပ်စုအမည် - ယခင်

နေရာ - ဗဟာရွာ

အစည်းအဝေးပြုလုပ်ခြင်းအကြောင်းအရာ ...ပ.ဒ.န. (ကျေးရွာအစည်းအဝေး).....

ဆွေးနွေးချက်နှင့် ဆုံးဖြတ်ချက်

အစည်းအဝေးစတင်ချိန် - 6:00 PM အစည်းအဝေးပြီးချိန် 9:00 AM

- ၁။ အစည်းအဝေးအစီအစဉ် -
- ၁။ အစည်းအဝေးတက်ရောက်လာသူများစာရင်းကို ကော်မရှုကြည့်ပါ။
- ၂။ ကျွေးမွေးရေးအဖွဲ့အစည်းများ ပြောကြားခြင်း။
- ၃။ လူထုပညာပြုလုပ်ခြင်းအစီအစဉ်ကို ပြန်လည်တင်ပြဆွေးနွေးခြင်း။
- စီမံကိန်းရေးရာဦးစီးဌာန၊ စီမံကိန်းဧကရာဇ် နှင့် ဂျာနယ်စီမံကိန်းဦးစီးဌာနတို့၏ အစည်းအဝေးပုံစံနှင့် ဆွေးနွေးကြသည်။
- ၂။ ဝန်ထမ်းပေးပို့မှု၊ နယ်လုပ်မှုစွဲများရှိသည်။
- အဆင်ပြေပါသည်။ ပြန်လည်ပြောကြားခြင်းများကို လက်ခံခဲ့ကြသည်။
- ၃။ ပြုပြင်ဆင်ဆင်မှုများ - ဂျာနယ်စီမံကိန်းဦးစီးဌာန၊ စီမံကိန်းဧကရာဇ်၊ စာစစ်ဦးစီးဌာန။
- * ဂျာနယ်စီမံကိန်းဦးစီးဌာန - ဂျာနယ်စီမံကိန်းဦးစီးဌာန၊ ဝန်ထမ်းပေးပို့မှု။
- * စီမံကိန်းဧကရာဇ် - ၁၂ စာစစ်ဦးစီးဌာနကို ပါ။
- ၁၂ လပြည့်ကောင်၊ ပြန်လည်အသုံးပြုရန်၊ ၁၂ လ လုပ်၊ ကျေးရွာကောင်၊ ကျေးရွာအုပ်စုကို ပြန်လည်ပြန်လှည့်သည်။
- ၄။ လူထုပညာပေးဆောင်ရာတွင် ပါဝင်ရန် ဆုံးဖြတ်သည်။
- အသုံးပြုမှုရှိ ဆွေးနွေး ဆောင်ရွက်ပြီး အားလုံးအတည်ပြုပြီး ဖြစ်ပါသည်။

ကျေးဇူးတင်သည်။ ဦးနှစ်ဦးဖြူလည်ဖွဲ့စည်းခြင်း - ကျေးဇူးတင်သည်။ ဦးနှစ်ဦးဖြူလည်
အတည်ပြုရာတွင် ယခင်က ကျေးဇူးတင်သည်။ ဦးနှစ်ဦးဖြူလည်ဖွဲ့စည်းခြင်း
အတည်ပြုရာတွင် ယခင်က ကျေးဇူးတင်သည်။ ဦးနှစ်ဦးဖြူလည်ဖွဲ့စည်းခြင်း

လှိုင်ဇော်၊ ဦးစွာ၊ ချစ်ခြင်း - ကျေးဇူးတင်သည်။ ဦးနှစ်ဦးဖြူလည်ဖွဲ့စည်းခြင်း
ကျေးဇူးတင်သည်။ ဦးနှစ်ဦးဖြူလည်ဖွဲ့စည်းခြင်း
ကျေးဇူးတင်သည်။ ဦးနှစ်ဦးဖြူလည်ဖွဲ့စည်းခြင်း
ကျေးဇူးတင်သည်။ ဦးနှစ်ဦးဖြူလည်ဖွဲ့စည်းခြင်း

မှတ်တမ်းပြုသူ - အမည် - မိုးညိုထွန်းလက် လက်မှတ်-  နေ့ရက်- 17.6.2019
အတည်ပြုသူ - အမည် - မိုးဘွဲ့စံ လက်မှတ်- ၂၇၆ နေ့ရက်- 17.6.2019

၁၂။ ကဏ္ဍအလိုက်ဦးစားပေးဖွံ့ဖြိုးရေးလုပ်ငန်းစဉ်များ

ကဏ္ဍအလိုက် ဦးစားပေးလုပ်ငန်းစဉ်များ

ကျေးရွာအုပ်စု - ပတ

ကျေးရွာ - မမကု

ကဏ္ဍ	မီစာစာအစဉ်	လုပ်ငန်းအမျိုးအစား	အဆိုပြုသူ			စာတင်ပုံစံအမျိုးအစား (ပုံစံ)	စရိတ်
			ကျား	မ	ကျား/မ		
အခြေခံအဆောက်အအုံ (လမ်းတံတား၊ ရေ နှင့် မီး)	၁။	ကျေးရွာလမ်းဖိလမ်းချောင်း			✓	၅၀၀	၂၀၂၀
	၂။	စက်ရေစွန်းတူးခြင်းလုပ်ငန်း	✓			၅၀၀, ၂၅၀	၂၀၂၁
	၃။	စာသင်ကျောင်း၊ လမ်း၊ ကွန်ကရစ်ခင်းခြင်းလုပ်ငန်း		✓		၅၀၀, ၂၅၀	၂၀၂၁
	၄။	ကျေးရွာလမ်းဖိ၊ ကျေးစင်ခြင်းလုပ်ငန်း				လမ်းပန်းဆက်သွယ်ရေး၊ ၅၀၀	၂၀၂၁
	၅။	ကျွန်းဆက်လမ်း၊ ကျေးစင်ခြင်းလုပ်ငန်း			✓	၂၅၀, ၅၀၀	၂၀၂၁
လူမှုဖွံ့ဖြိုးရေးအဖွဲ့အစည်း (ပညာရေး၊ ကျန်းမာရေး၊ အားကစား)	၁။	ကစားကျောင်း၊ ဇွန်ပျံ၊ ကျွန်းစု		✓		ပညာရေး	၂၀၂၃
	၂။	ရိုးသုံးကား၊ ကျွန်းစု		✓		ပညာရေး	
ကျေးရွာအုပ်စု	၁။	ကျေးရွာအုပ်စုအဖွဲ့အစည်းအဖွဲ့အစည်း			✓	လူမှုရေး၊ ၅၀၀	၂၀၂၂

