



ပြည်ထောင်စုမြန်မာနိုင်ငံတော်အစိုးရ  
 ခွဲကွဲပေးရေး၊ မွေးမြူရေးနှင့် ဆည်မြောင်းဝန်ကြီးဌာ  
 ကျေးလက်ဒေသဖွံ့ဖြိုးတိုးတက်ရေးဦးစီးဌာန

**National Community Driven Development Project**  
**လူထုဗဟုပြုစီမံကိန်း၊ လှိုင်းဘွဲ့မြို့နယ်**

**ကျေးရွာဖွံ့ဖြိုးရေးအစီအစဉ်**



ပတ်ကျောအုပ်စု၊ ပတ်ကျောရွာကြီးကျေးရွာ

လှိုင်းဘွဲ့မြို့နယ်၊ ကရင်ပြည်နယ်  
 ၂၀၂၀ ခုနှစ်

## မာတိကာ

### စဉ်

	<u>အကြောင်းအရာ</u>	<u>စာမျက်နှာ</u>
၁။	လှိုင်းဘွဲ့မြို့နယ်အခြေပြမြေပုံ .....	၂
၂။	ကျေးရွာမြေပုံ (တည်နေရာ) .....	၃
၃။	အုပ်စုတွင်ပါဝင်သော ကျေးရွာများစာရင်း .....	၄
၄။	ကျေးရွာအခြေခံအချက်အလက်များ (ကျေးရွာသမိုင်းကြောင်း) .....	၅-၆
၅။	လူထုပူးပေါင်းပါဝင်သော လူမှုဆန်းစစ်ခြင်းနှင့် အကဲဖြတ်ခြင်း လုပ်ငန်းစဉ် (PSA/PRA) အကျဉ်းချုပ်ဇယား .....	၇
၆။	ကျေးရွာဖွံ့ဖြိုးရေးအစီအစဉ်အတွက်အသုံးပြုခဲ့သော PRA tools တစ်ခုချင်းစီအတွက် သုံးသတ်ချက်များ	
	၁။ ကျေးရွာလူမှုရေးနှင့်အရင်းအမြစ်ပြမြေပုံ (Social Map) .....	၈-၉
	၂။ ရာသီခွင်ပြပြကွဲဒီဇိုင်း (Seasonal Cleander) .....	၁၀-၁၁
	၃။ ဥစ္စာနေကြွယ်ဝမှုပြဇယား (Wealth Ranking) .....	၁၂-၁၃
	၄။ ကျား၊မ ပင့်ကူအိမ်သုံးသပ်ခြင်း (Cob Web) .....	၁၄-၁၅
	၅။ အရင်းအမြစ်အသုံးချမှုပုံစံပြဇယား (Asset Mapping) .....	၁၆-၁၈
	၆။ အဖွဲ့အစည်းချိတ်ဆက်မှုပြဇယား (Veen Diagram).....	၁၉-၂၁
၇။	ကော်မတီဝင်များရွေးချယ်ခြင်းနှင့် ကျေးရွာဖွံ့ဖြိုးရေးအစီအစဉ် ဆောင်ရွက်မှုမှတ်တမ်း ....	၂၂
၈။	ကျေးရွာအချက်အလက်များ (PC 1) .....	၂၃-၂၆
၉။	စီမံကိန်းစက်ဝန်းအချိန်ဇယား (PC 2) .....	၂၇-၂၈
၁၀။	ကျေးရွာဖွံ့ဖြိုးရေးဦးစားပေးအစီအစဉ် (PC 3) .....	၂၉-၃၇
၁၁။	အစည်းဝေးမှတ်တမ်းများ .....	၃၈-၃၉
၁၂။	ကဏ္ဍအလိုက်ဦးစားပေးဖွံ့ဖြိုးရေးလုပ်ငန်းစဉ်များ .....	၄၀

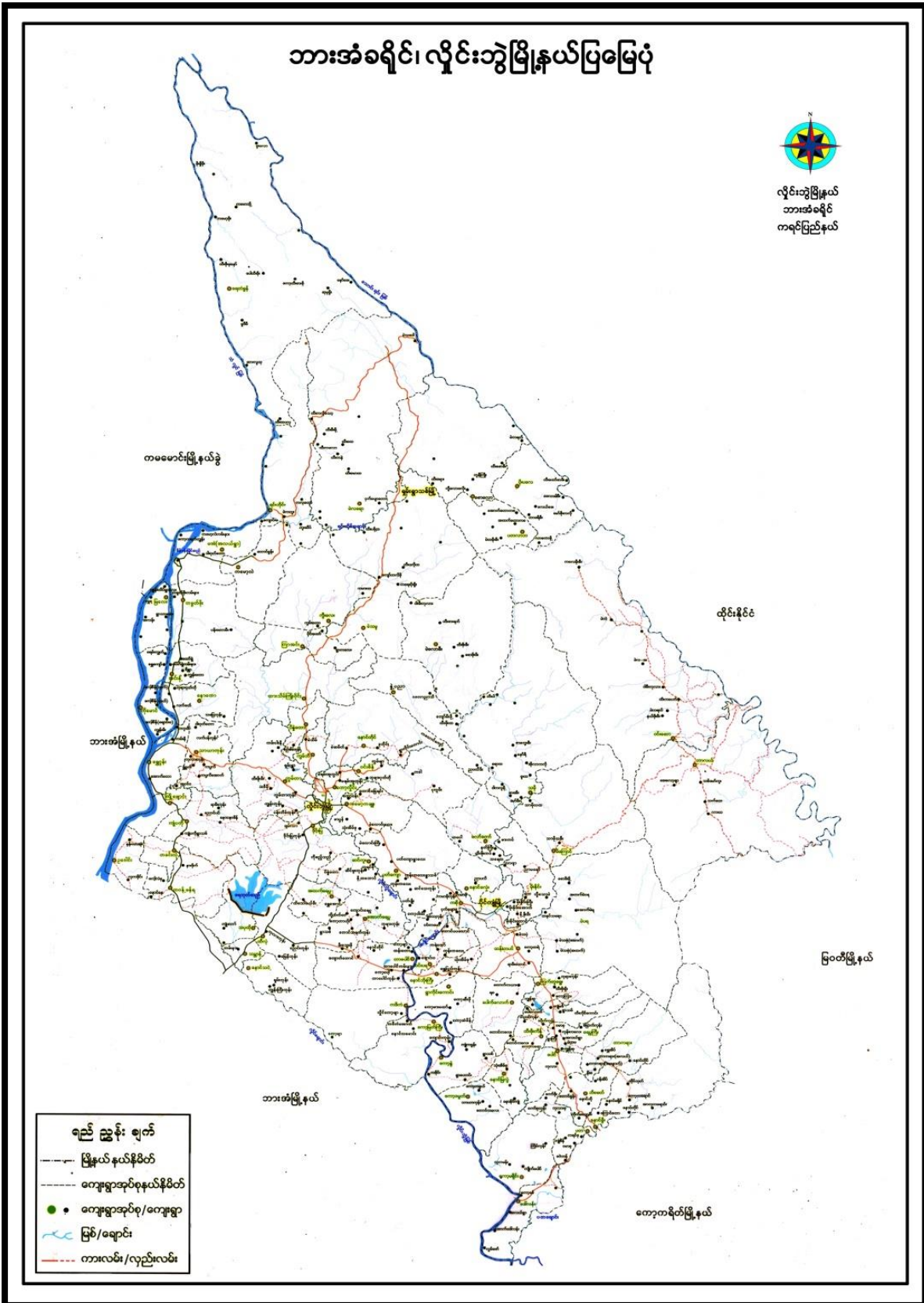

၂။ ကျေးရွာအုပ်စုမြေပုံ (တည်နေရာ)

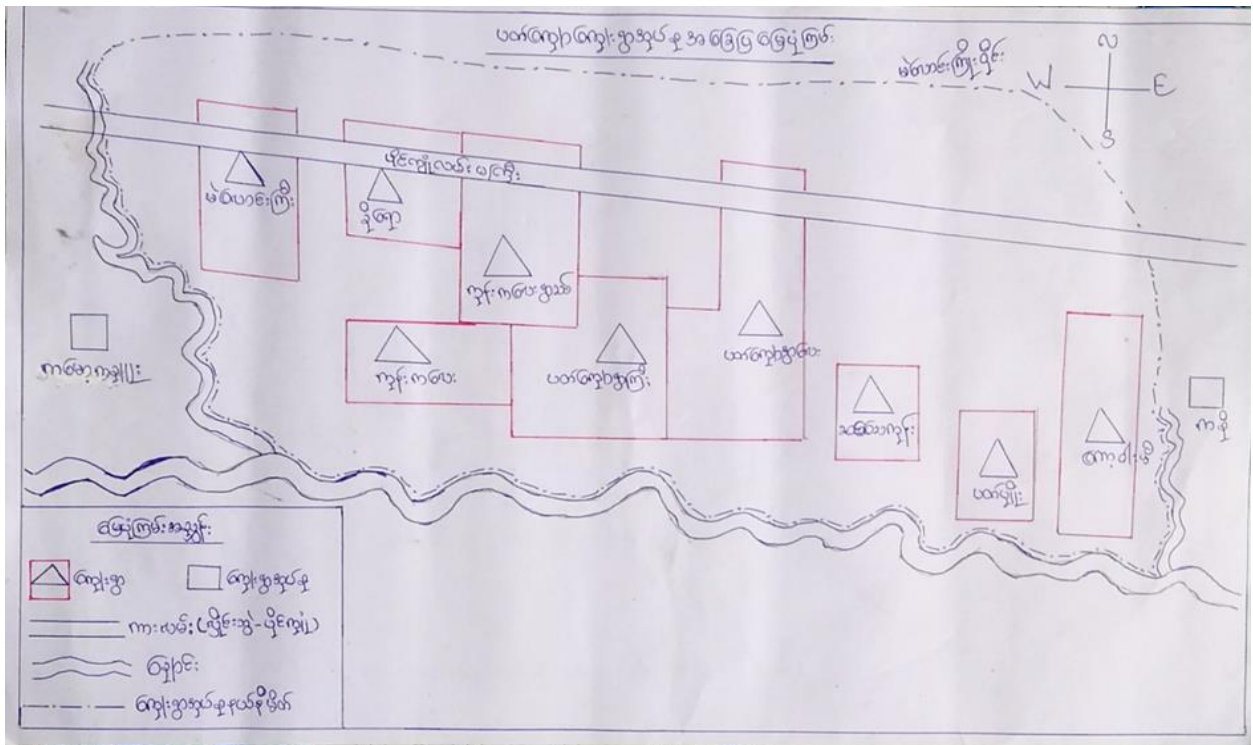

## ၃။ အုပ်စုတွင်ပါဝင်သော ကျေးရွာများစာရင်း

- ၁။ မဲလောင်ကြီး
- ၂။ ခိုရော
- ၃။ ကုန်းကလေးရွာသစ်
- ၄။ ပတ်ကျောရွာကြီး
- ၅။ ကုန်းကလေး
- ၆။ ပတ်ကျောရွာလေး
- ၇။ ဆင်သေကုန်း
- ၈။ ပတ်ပျိုး
- ၉။ ကော့ဂါးမီ

ပါတ်ကျေးရွာသမိုင်းကြောင်း

လွန်စောက်တို့ ပါတ်ကျေးရွာသည် နဂါးဘိုးဘွား ဘီအေ ဖြစ်  
ခဲ့သော ဆိုရိုးအကားအရ ကမ္ဘာကျော်လှိုင်၏ ဆိုခဲ့ကြသည်။ နာဘယ်ကြောင့်  
ကမ္ဘာကျော်လှိုင်၏ ဆိုခဲ့ခြင်းမှာ နဂါးဘိုး နဂါးက အားကစားစာတတ်မှာ  
ဒြားရွာရွာကို ကျော်တက် နဂါး ယူဇိုလ်ခွဲများက ဖြစ်တည်လာခြင်း  
ဖြစ်သည်။

ရွာစောင့် နတ်ကလည်း ရွာကို ချစ်သည်။ မြို့ မှတော်သ  
ဘင် များ အခြားရွာသို့ သွားကပြမည်ဆိုလျှင် ကမ္ဘာကျော်ရွာကို ကပြ  
ဖျော်ဖြေ ဖြီးမှ သွားရသည်။ မကပြဘဲ ကျော် သွားပါက လှည်းမြောက်  
စေ တတ်ကြသည်။ နွားလှည်းတော်ကဖြစ်သည်။

လွန်စောက်တို့ ဘိုးဘွား ဘီအေ ဖြစ်တို့နောက်ပိုင်း လွန်စောက်  
တို့ ကျေးလေးများ ကမ္ဘာကျော်ရွာကို ကာလသစ်အကရ စောင့်  
ဆင်ခြင် ဆိုခဲ့ရာမှ ပါတ်ကျေးရွာဟု ဖြစ်လာ၏ ဝေလ်လှိုင်လား ခဲ့ကြသည်။  
မာရတီတို့က ဖြစ်သည်။



၅။ လူထုပူးပေါင်းပါဝင်သော လူမှုဆန်းစစ်ခြင်းနှင့် အကဲဖြတ်ခြင်းလုပ်ငန်းစဉ် အကျဉ်းချုပ်ဇယား

လူထုဖော်ပြု ခိတ်ကိန်း

လူမှုဆန်းစစ်ချက် (PRA) နှင့် သက်ဆိုင်သော အချက်အလက်များ

ကျေးရွာအုပ်စု - ဖတ်ကျော ကျေးရွာ - ဖတ်ကျောရွာကြီး

စဉ်	ဆွေးနွေး ခဲ့သော ရက်စွဲ	အကြောင်းအရာ	ဆွေးနွေးသော ဦးရေ		ပါဝင်သူ အရေအတွက်
			ကျား	မ	
၁	၁၉.၆.၁၉	လူမှုကရုဏ်းအဖြစ်ပြုနေသည့် ဆန်းစစ် ချက်များ	၁၅	၁၄	၂၉
၂	၁၉.၆.၁၉	ပစ္စည်းကိစ္စနှင့် ပတ်သက်သည့် အချက်အလက် နှင့် ဆန်းစစ်ချက်များ	၁၅	၁၅	၃၀
၃	၁၉.၆.၁၉	ကျေးရွာအုပ်စု အခြေအနေနှင့် ဆိုင်ဆိုင်များ အား စစ်ဆေးမှုနှင့် ဆိုင်ဆိုင်များအပေါ်သို့ သတ်ခြင်းနှင့် ဆန်းစစ်ချက်များ	၁၅	၁၅	၃၀
၄	၁၉.၆.၁၉	ကျေးရွာအုပ်စု ပြင်ဆင်မှု အား ဆွဲခြင်းနှင့် ဆန်းစစ်ချက်များ	၁၄	၁၄	၂၈
၅	၁၉.၆.၁၉	ပစ္စည်းကိစ္စနှင့် သတ်ခြင်းနှင့် ဆန်းစစ် ချက်များ	၂၉	၂၉	၅၈
၆	၁၉.၆.၁၉	ပစ္စည်း (ကျေးရွာအုပ်စု ပြင်ဆင်မှု) အပေါ် မှား၊ ချွတ်ဆက်မှု ပြင်ဆင်မှုနှင့် ဆန်းစစ် ချက်များ	၁၄	၁၅	၂၉



၆။ ကျေးရွာဖွံ့ဖြိုးရေးအစီအစဉ်အတွက်အသုံးပြုခဲ့သော PRA tools တစ်ခုချင်းစီအတွက် သုံးသတ်ချက်များ

၁။ ကျေးရွာလူမှုရေးနှင့်အရင်းအမြစ်ပြမြေပုံ (Social Map)

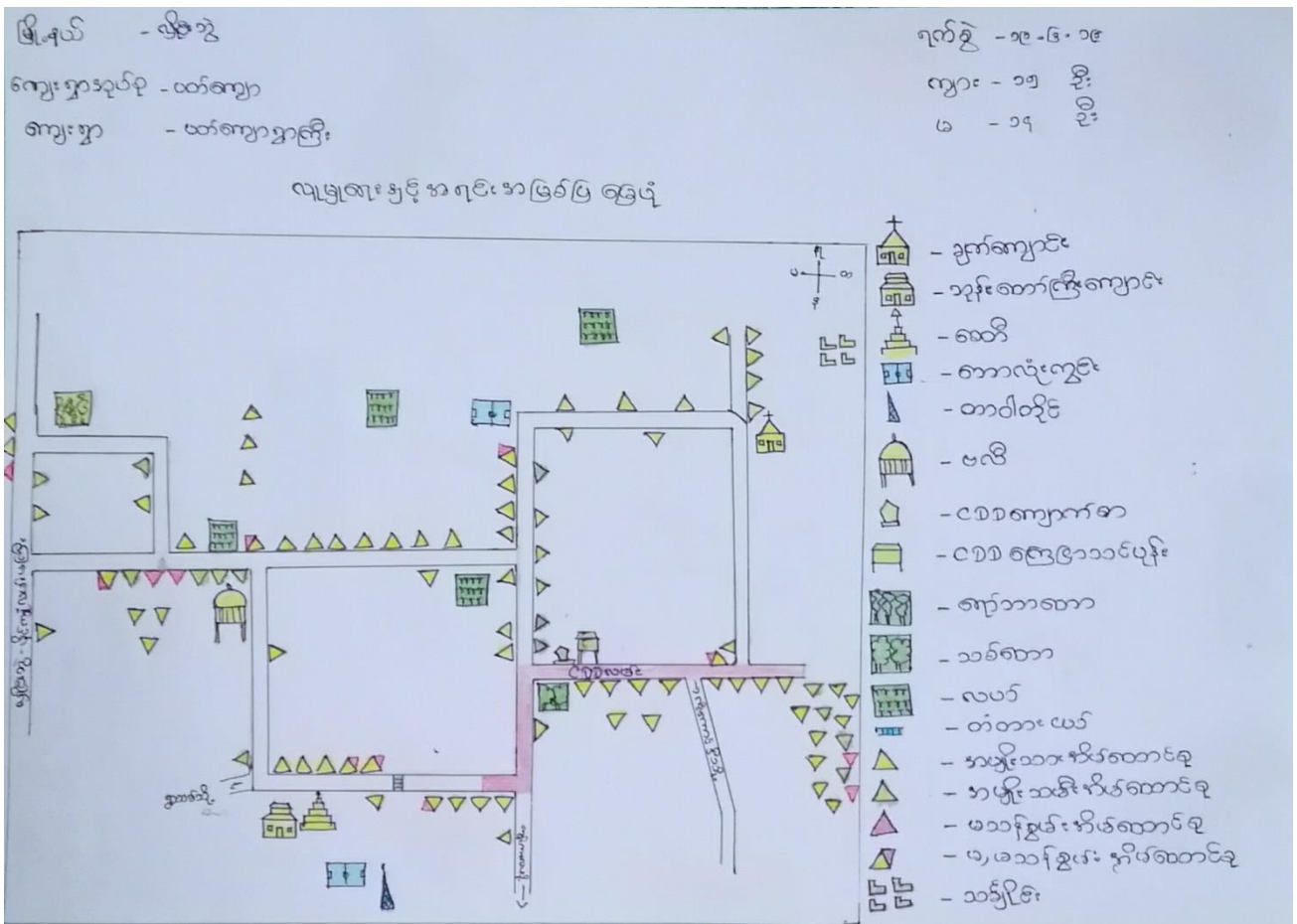

အားလုံးအဖြစ်ပြုမိမိပုံဆွဲရေး ခြံစားနှင့်အစားအသုံးခြံစား

- ၁ လယ်၊ပတာနှင့်အခြားအားကိုးကမ်းကုန်ပစ္စည်းလုပ်ကိုင်ကြသည်။
- ၂ အရောင်းအဝယ်လုပ်ကိုင်မှု သို့မဟုတ်အခြားအစားအသုံးခြံစား
- ၃ လျှော့စား - ငိုကျွတ်လမ်းမကြီးနှင့်ထိရောက်စွာ လမ်းပန်းဆက်သွယ်ရေးကောင်းမွန်စေရန်အတွက်လည်း မိုးရာသီတွင်လမ်းများ ပျက်စီးလျက်ရှိသည်။
- ၄ အခြားအစားအသုံးခြံစားများပါသည်။
- ၅ အလုပ်ကိုင်မှုများပါရှိပြီးဖြစ်သည့်အတွက်လုပ်ကိုင်မှုများပြားသည်။
- ၆ မုန့်အားလုံးလုပ်သည့်အပြင် အခြားအစားအသုံးခြံစားလုပ်သည့်အပြင် မုန့်အစားအသုံးခြံစားလုပ်ကိုင်လုပ်သည့်အပြင်လည်း ရှိကြသည်။
- ၇ လျှော့စား (၅) နှစ်အတွင်း သစ်ရွာ၊ ဝါးရွာများဖြင့်တိုးမြှင့်မှုများ လာပြီအောက် သုံးရပါရှားပါးလာသည်။ စပါးကောက်နှင့်လည်း ကျဆင်းလာခဲ့သည်။
- ၈ အခြားအစားအသုံးခြံစားလည်း ကျဆင်းလျက်ရှိသည်။
- ၉ အခြား (၅) နှစ်အတွင်းတိုးတက်မှုရှိလျက်ရှိသည့်အပြင်
  - (က) ဂွာအိမ်အောက်ကရစ်လမ်း
  - (ခ) တစ်ရွာလုံးဖိလင်းရမ်း
  - (ဂ) များကြီးကျောင်းဖြင့်လုပ်ငန်းလွှဲစဉ်ရမ်း
  - (ဃ) ကပိတ်နှင့်အခြားအစားအသုံးခြံစား
  - (င) ကာပရာအောက်ကရစ်တံတား
  - (စ) အစားအသုံးခြံစားအစားအသုံးခြံစား

# ၂။ ရာသီခွင်ပြုပြင်မှု (Seasonal Cleander)

မြန်မာ - လိုလား  
 ကျေးရွာအုပ်စု - ယာယီကျေးရွာ  
 ကျေးရွာ - ယာယီကျေးရွာကြီး

ရာသီခွင်ပြုပြင်မှု

ရက်စွဲ - ၁၉-၆-၁၉  
 ကျား - ၁၄ နှစ်  
 မ - ၁၄ နှစ်

အကြောင်းအရာ	တိုင်း	တောင်	အောက်	မြောက်	တောင်	တောင်	တောင်	တောင်	တောင်	တောင်	တောင်	တောင်
ရာသီဥတု												
လယ်လုပ်ငန်း												
ပွဲတော်												
ဆောက်သုံးစေ့ဖွဲ့ခြင်း												
ဝတ်စုံ / တွက်စုံ												
လမ်းပန်းဆက်သွယ်ရေး												
အားလပ်ချိန်												



၃။ ဥစ္စာနေကြွယ်ဝမှုပြဇယား (Wealth Ranking)

ဖြစ်ရပ် - ဖြစ်ပွား  
 ကျေးဇူးအရပ် - ယာယီကျေးဇူး  
 ကျေးဇူး - ယာယီကျေးဇူးကြီး

၇၀၀၀ - ၁၉.၆.၁၉  
 ၅၀၀ - ၁၅ နှစ်  
 ၆ - ၁၅ နှစ်

ဥစ္စာနေကြွယ်ဝမှုပြဇယား

အစားအသုံး	အကြောင်းအရာ	ပိုင်ဆိုင်မှုအရေအတွက်	အနိမ့်ဆုံး
ပထမ	တိုက်ခန်း၊ ကျောင်း၊ လယ် (၁၀)ဧက၊ လယ်ယာ၊ ဆိုင်ကယ်၊ ကား၊ ဝါးခြံ၊ ဆိုင်၊ ဆန်ကြိတ်ကန်၊ ဇီးကန်၊ ရေအိုင်၊ လျှပ်စီး၊ ၂၅၀၊ ၂၇၀၊ ၂၈၀၊ ၂၉၀၊ ၃၀၀၊ ၃၁၀၊ ၃၂၀၊ ၃၃၀၊ ၃၄၀၊ ၃၅၀၊ ၃၆၀၊ ၃၇၀၊ ၃၈၀၊ ၃၉၀၊ ၄၀၀၊ ၄၁၀၊ ၄၂၀၊ ၄၃၀၊ ၄၄၀၊ ၄၅၀၊ ၄၆၀၊ ၄၇၀၊ ၄၈၀၊ ၄၉၀၊ ၅၀၀၊ ၅၁၀၊ ၅၂၀၊ ၅၃၀၊ ၅၄၀၊ ၅၅၀၊ ၅၆၀၊ ၅၇၀၊ ၅၈၀၊ ၅၉၀၊ ၆၀၀၊ ၆၁၀၊ ၆၂၀၊ ၆၃၀၊ ၆၄၀၊ ၆၅၀၊ ၆၆၀၊ ၆၇၀၊ ၆၈၀၊ ၆၉၀၊ ၇၀၀၊ ၇၁၀၊ ၇၂၀၊ ၇၃၀၊ ၇၄၀၊ ၇၅၀၊ ၇၆၀၊ ၇၇၀၊ ၇၈၀၊ ၇၉၀၊ ၈၀၀၊ ၈၁၀၊ ၈၂၀၊ ၈၃၀၊ ၈၄၀၊ ၈၅၀၊ ၈၆၀၊ ၈၇၀၊ ၈၈၀၊ ၈၉၀၊ ၉၀၀၊ ၉၁၀၊ ၉၂၀၊ ၉၃၀၊ ၉၄၀၊ ၉၅၀၊ ၉၆၀၊ ၉၇၀၊ ၉၈၀၊ ၉၉၀၊ ၁၀၀၀	၂၃	၂၀-၄၉၅
ဒုတိယ	ပျဉ်စာ၊ အိမ်၊ ဆိုင်ကယ်၊ လယ် (၅)ဧက၊ ၂၅၀၊ ၂၇၀၊ ၂၈၀၊ ၂၉၀၊ ၃၀၀၊ ၃၁၀၊ ၃၂၀၊ ၃၃၀၊ ၃၄၀၊ ၃၅၀၊ ၃၆၀၊ ၃၇၀၊ ၃၈၀၊ ၃၉၀၊ ၄၀၀၊ ၄၁၀၊ ၄၂၀၊ ၄၃၀၊ ၄၄၀၊ ၄၅၀၊ ၄၆၀၊ ၄၇၀၊ ၄၈၀၊ ၄၉၀၊ ၅၀၀၊ ၅၁၀၊ ၅၂၀၊ ၅၃၀၊ ၅၄၀၊ ၅၅၀၊ ၅၆၀၊ ၅၇၀၊ ၅၈၀၊ ၅၉၀၊ ၆၀၀၊ ၆၁၀၊ ၆၂၀၊ ၆၃၀၊ ၆၄၀၊ ၆၅၀၊ ၆၆၀၊ ၆၇၀၊ ၆၈၀၊ ၆၉၀၊ ၇၀၀၊ ၇၁၀၊ ၇၂၀၊ ၇၃၀၊ ၇၄၀၊ ၇၅၀၊ ၇၆၀၊ ၇၇၀၊ ၇၈၀၊ ၇၉၀၊ ၈၀၀၊ ၈၁၀၊ ၈၂၀၊ ၈၃၀၊ ၈၄၀၊ ၈၅၀၊ ၈၆၀၊ ၈၇၀၊ ၈၈၀၊ ၈၉၀၊ ၉၀၀၊ ၉၁၀၊ ၉၂၀၊ ၉၃၀၊ ၉၄၀၊ ၉၅၀၊ ၉၆၀၊ ၉၇၀၊ ၉၈၀၊ ၉၉၀၊ ၁၀၀၀	၃၃	၃၀-၅၄၀
တတိယ	ဝါး၊ နေ၊ စားကျောင်း၊ ဆိုင်ကယ်၊ ကြက်၊ ဝက်	၅၀	၄၆-၆၆၄
	စုစုပေါင်း	၁၀၆	၁၀၀

အက္ခရာများဖြင့် ဝါကျရေးဆွဲခြင်းနှင့် ဆန်းစစ်ခြင်း

- ၁ တတိယအိမ်ကောင် (၅၁) ခု ရေးဆွဲပါ။
- ၂ တတိယအိမ်ကောင်၏ ဝါကျရေးဆွဲခြင်းဖြင့် ဝါကျရေးဆွဲခြင်း၊ ဝါကျရေးဆွဲခြင်း၊ ဝါကျရေးဆွဲခြင်း ဖြစ်သည်။
- ၃ တတိယအိမ်ကောင်၏ ဝါကျရေးဆွဲခြင်းဖြင့် ဝါကျရေးဆွဲခြင်း၊ ဝါကျရေးဆွဲခြင်း၊ ဝါကျရေးဆွဲခြင်း ဖြစ်သည်။
- ၄ တတိယအိမ်ကောင်၏ ဝါကျရေးဆွဲခြင်းဖြင့် ဝါကျရေးဆွဲခြင်း၊ ဝါကျရေးဆွဲခြင်း၊ ဝါကျရေးဆွဲခြင်း ဖြစ်သည်။
- ၅ အားလပ်ရက် အချိန်များတွင် ရာသီဥတု အခြေအနေအထား ဖြစ်သည်။
- ၆ လက်လုပ်မှု လုပ်ရောင်း ချခြင်းဖြင့် ဝါကျရေးဆွဲခြင်း ဖြစ်သည်။
- ၇ တစ်ဖက်တစ်ချက် ရွေးချယ်ခြင်းဖြင့် ဝါကျရေးဆွဲခြင်း ဖြစ်သည်။
- ၈ စိမ်းကန်းတူငှက်တို့ပါဝင် လာအောင် ဝါကျရေးဆွဲခြင်း အားလပ်ရက် များတွင် ရွေးချယ်လုပ်ကိုင် သင့်သည်။
- ၉ တတိယအိမ်ကောင်၏ ဝါကျရေးဆွဲခြင်းဖြင့် ဝါကျရေးဆွဲခြင်း ဖြစ်သည်။
- ၁၀ တတိယအိမ်ကောင်၏ ဝါကျရေးဆွဲခြင်းဖြင့် ဝါကျရေးဆွဲခြင်း ဖြစ်သည်။
- ၁၁ စိမ်းကန်းတူငှက်တို့ကို လုပ်ကိုင် ဖြစ်ပြီး ပေးခြင်းဖြင့် ဝါကျရေးဆွဲခြင်း ဖြစ်သည်။

မြို့နယ် - လွိုင်လုံး

ကျေးရွာအုပ်စု - ပတ်ကျော

ကျေးရွာ - ပတ်ကျောရွာကြီး

ရက်စွဲ - ၁၉.၆.၀၂၀

- ကျား - ၂၉ ဦး

- မ - ၂၉ ဦး

ပင့်ကူအိမ်သုံးသပ်ခြင်း

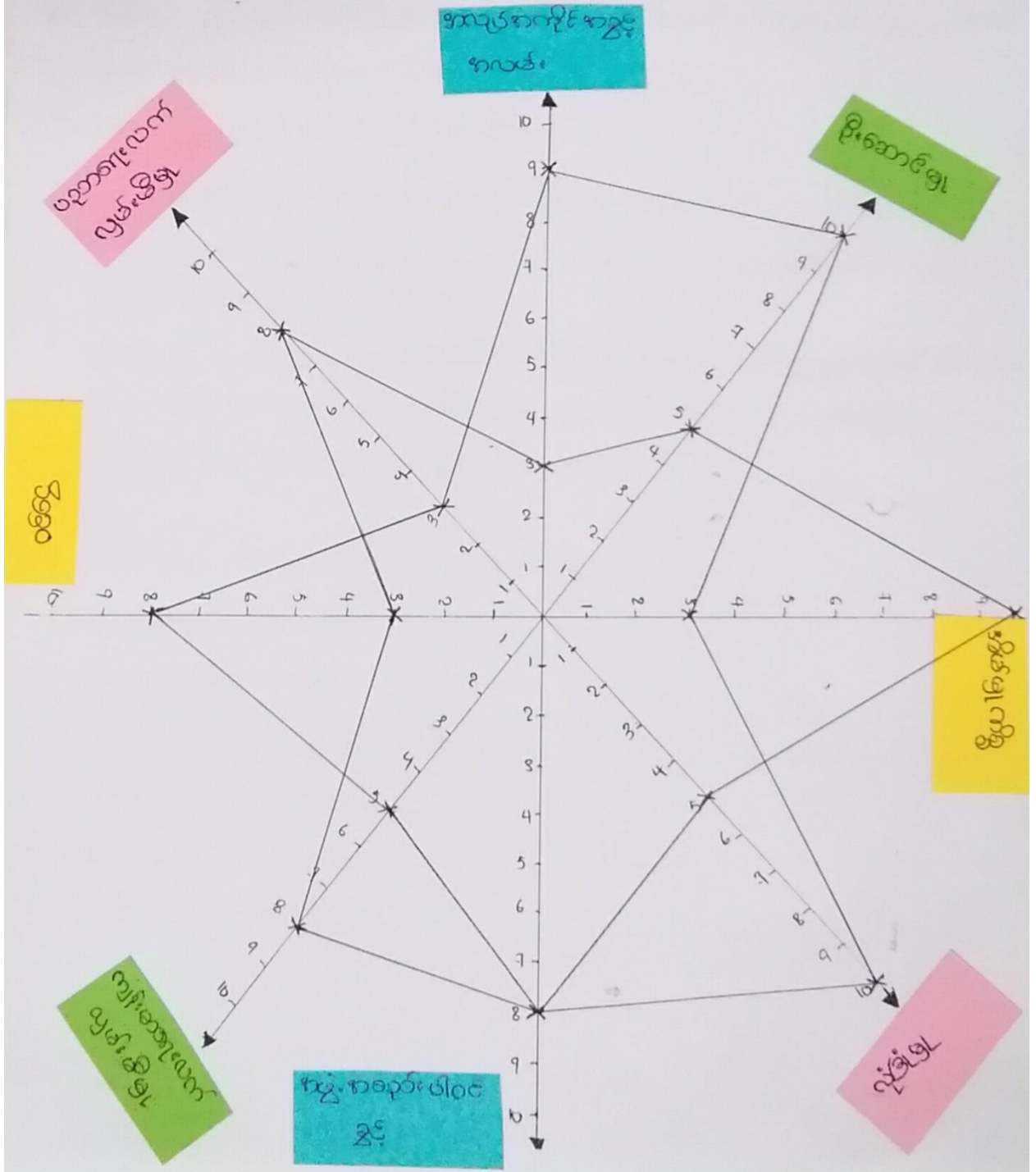

ပင့်ကျွန်ုပ်တို့သုံးသပ်ခြင်း

- ၁ လုံခြုံမှု၊ အဖွဲ့အစည်းပါဝင်မှုနှင့် ဦးဆောင်မှု၊ ဝင်ရောက်မှု၊ အလုပ်ကိုင်မှုနှင့် အလမ်းတော်တို့သည် အမျိုးသမီးများအား အားပေးပေးခြင်း ဖြစ်သည်။
- ၂ လုံခြုံမှု၊ အားပေးခြင်းနှင့် အကျိုးရှိမှုကို အားပေးပေးခြင်းဖြင့် အားပေးပေးခြင်းဖြစ်သည်။
- ၃ အမျိုးသမီးများအဖွဲ့အစည်းပါဝင်မှုနှင့် အမျိုးသားများထက် အားပေးခြင်းဖြင့် အားပေးပေးခြင်းဖြစ်သည်။
- ၄ အမျိုးသမီးများ ဦးဆောင်မှု၊ အားပေးခြင်းဖြင့် အားပေးပေးခြင်း၊ အားပေးခြင်းဖြင့် အားပေးပေးခြင်း၊ အားပေးခြင်းဖြင့် အားပေးပေးခြင်းဖြစ်သည်။
- ၅ အမျိုးသမီးများထက် အားပေးခြင်းဖြင့် အားပေးပေးခြင်းဖြစ်သည်။
- ၆ အမျိုးသမီးများအလုပ်ကိုင်မှုနှင့် အလမ်းတော်တို့သည် အားပေးပေးခြင်းဖြင့် အားပေးပေးခြင်းဖြစ်သည်။
- ၇ အမျိုးသမီးများအား အားပေးခြင်းဖြင့် အားပေးပေးခြင်းဖြစ်သည်။



ဇွဲနယ် - လှိုင်ဘွဲ့  
 ကျေးရွာအုပ်စု - ယက်ကျော  
 ကျေးရွာ - ယက်ကျောရွာကြီး

၇က်စွဲ - ၁၉.၆.၁၉  
 ကျား - ၁၅ ဦး  
 မ - ၁၅ ဦး

အရင်းအမြစ်အသုံးချမှုပုံစံ



လက်သမား

မီးစက်

ဗလီ

ဆိုင်ကယ်

ကား

စပါးခြွေစက်

လယ်ထွန်စက်

ဘောလုံးကွင်း



စက်ချယ်

အိမ်ဖျက်ခွ

ဆေးရောင်



လျှပ်စစ်ဇွဲ

စပါးကြိတ်စက်

ဘုန်းကြီးကျောင်း

ကျောင်း

TV၊စပောက်

ကျွန်းခြံ

ကျောက်ခြံ

ဆီပင်ချယ်

ချက်ကျောင်း

လမ်း

လယ်

အိမ်

ရွာ

မြို့နယ် - လွိုင်တော်  
 ကျေးရွာအုပ်စု - ပတ်ကျော  
 ကျေးရွာ - ပတ်ကျောရွာကြီး

ရက်စွဲ - ၁၉.၆.၀၉  
 ကျား - ၁၅ ဦး  
 မ - ၁၅ ဦး

အရင်းအမြစ်ထိန်းချုပ်မှုပုံစံ

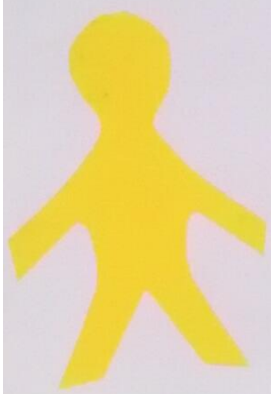

- လွယ်ခက်မီး
- ဒီးဆက်
- လက်သမား
- စပါးဥက္ကိတ်ဆက်
- လယ်တွန်ဆက်
- စပါးခြေဆက်
- ဘောလုံးကွင်း
- ဗလီ

- အိမ်မွဲကိစ္စ
- ဆက်ချည်
- ချွေးရောင်

- ခွား
- ကျွန်းခြံ
- ချက်ကျောင်း
- ဆိပ်ငွေညှပ်
- TV ဇရောင်း
- လမ်း
- သုန်းကြီးကျောင်း
- ကား
- ရက်ဘာခြံ
- လယ်
- ဆီလီကတ်
- ရေတွင်း
- အိမ်

ပိုင်ဆိုင်မှု၊ ရွေးချယ်ခြင်းနှင့် ဆန်းစစ်ခြင်း

- ၁ လက်ဝဲဖက်၊ ဖိစက်၊ ဖလီ၊ ဆိုင်ကယ်၊ ကား၊ စပါးခြစ်စက်၊ လယ်ထွန်စက်၊ စာလုံးကွင်း စသည်တို့၊ နာမည်ပေးထား မှား ကာသုံး ပြုကြသည်။
- ၂ စက်ချယ်၊ နိမ့်မြက်ခွ၊ ရွေးချောင်း စသည်တို့ကို နာမည်ပေးထားပြီး တို့က နာသုံး ပြုကြသည်။
- ၃ လျှပ်စစ်ဖိ၊ စပါးကြိတ်စက်၊ သွန်းကြိုးကျောင်း၊ ရေတွင်း၊ TV၊ စေတနာ၊ ကျွန်းခြံ၊ နွားနိမ်၊ လယ်၊ လမ်း၊ ချက်ကျောင်း၊ ဆံပင်ညှပ်၊ ရော်ဘာခြံ စသည်တို့ကို နာမည်ပေးထား
- ၄ လျှပ်စစ်ဖိ၊ ဖိစက်၊ လက်ဝဲဖက်၊ စပါးကြိတ်စက်၊ လယ်ထွန်စက်၊ စပါးခြစ်စက်၊ စာလုံးကွင်း၊ ဖလီ စသည်တို့ကို နာမည်ပေးထားပြီး ဖြားသားထိန်းချုပ်သည်။
- ၅ နိမ့်မြက်ခွ၊ စက်ချယ်၊ ရွေးချောင်း စသည်တို့ကို နာမည်ပေးထားပြီး ဖြားသားထိန်းချုပ်ကြသည်။
- ၆ ရော်ဘာခြံ၊ ကျွန်းခြံ၊ ချက်ကျောင်း၊ ဆံပင်ညှပ်၊ TV၊ စေတနာ၊ လမ်း၊ သွန်းကြိုးကျောင်း၊ ကား၊ နွား၊ လယ်၊ ဆိုင်ကယ်၊ ရေတွင်း၊ နိမ့်စသည်တို့ကို နာမည်ပေးထားရာ နာမည်ပေးပါ ထိန်းချုပ်ကြသည်။
- ၇ ကျေးရွာကိစ္စ၊ ရုပ်ရူးရွာရူးနှင့် ဖွံ့ဖြိုးရေးလုပ်ငန်းများတွင် အတူတကွ ပူးပေါင်းလုပ်ဆောင်ကြသည်။
- ၈ နာမည်ပေးပြီး နှင့် နာမည်ပေးထားမှားသည့် တရားဝင်ပိုင်ဆိုင် ခြင်း၊ အထက်ပါ ကျက်မှား ကို ကြိုတင်ခြင်းဖြင့် သိရှိနိုင်သည်။

၆။ အဖွဲ့အစည်းချိတ်ဆက်မှုပြယေား (Veen Diagram)

မြို့နယ် - လှိုင်ဘွဲ့  
 ကျေးရွာအုပ်စု - ပတ်ကျော  
 ကျေးရွာ - ပတ်ကျောရွာကြီး

ရက်စွဲ - ၁၉-၆-၁၉  
 ကွက် - ၁၇ ဦး  
 မ - ၁၅ ဦး

စဉ်	ကျေးတို့၏ အဖွဲ့အစည်းများ	စဉ်	ကျေးရွာဖြင့်ပူးတွဲအဖွဲ့အစည်းများ
၁	ရာဒီယိုဖွဲ့	၁	မြို့နယ်အုပ်ချုပ်ရေးဖွဲ့စည်းရုံး
၂	ကော်ပီ	၂	LWF
၃	ခမ္ဘာ့ဇာတိအဖွဲ့	၃	မြို့နယ်အထက
၄	လူငယ်အဖွဲ့	၄	Vision Bank
၅	ဘာသာရေးအဖွဲ့	၅	ရိုက်ဘက်
၆	အိမ်ထောင်ရေးအဖွဲ့	၆	EPG ရုံး
၇	ကျောင်းကော်မတီ	၇	မြို့နယ်ဝန်ထမ်းအဖွဲ့ရုံး
၈	အမျိုးသမီးရေးရာ	၈	မြို့နယ်ကျေးမာရေးဌာန
၉	ခမ္ဘာ့ကျေးလက်	၉	ကျေးလက်ရုံး
၁၀	ကုန်စာပေယဉ်ကျေးမှုအဖွဲ့	၁၀	မြို့နယ်လူထုပညာရေးဌာန
၁၁	ဖိလပ်အားကစားကော်မတီ	၁၁	ရဲစခန်း
၁၂	LWF ကော်မတီ		
၁၃	လူထုပညာရေးဌာန		



အဖွဲ့အစည်း ချိတ်ဆက်မှုအဖွဲ့ နွေးခြင်းနှင့် ဆန်းစစ်ခြင်း

- ၁ ကျေးရွာဖွံ့ဖြိုးရေးကို ကျပ်စိမ်းမှုမှ ကာကွယ်ရန်အောင်လုပ်ပေးသည်။
- ၂ ပြီးလခွဲ ရေး ကောက်ခံစီစဉ်ကျေးရွာဖွံ့ဖြိုးရေးနှင့် ပတ်သက်၍ မြို့နယ်လျှပ်စစ်ရုံ နှင့် ချိတ်ဆက်ဆောင်ရွက်ပေးသည်။
- ၃ ကျေးရွာကောက်ခံစီစဉ် ကျေးရွာရှိ ကလေး များယူသာရေး နှင့် ပတ်သက်၍ လုပ်ဆောင်ပေး ဘာကဖွဲ့ ဖြစ်သည်။
- ၄ ကျင်အလကဖွဲ့သည် ကျေးရွာအတွင်း ကျင်အလေး တိုးတက်ဖြန့်ဖြူးအောင်ဆောင် ရွက်ပေးသည်။
- ၅ ဓမ္မစကျင်ကဖွဲ့သည် ကလေးများ ယဉ်ကျေး လိမ္မာအောင် ဓမ္မအလှပွားဘင်ကြားဆေး ဘည်။
- ၆ ကျေးသမီးရေးရာကဖွဲ့သည် ကျေးရွာရှိ ကျေးသမီး များ၏ ကျေးဇူးကို ဖြန့်ဖြူးပေးပေးခြင်း သမီး ရေးရာ ကဖွဲ့ နှင့် ချိတ်ဆက်ဆောင်ရွက်ပေးသည်။
- ၇ လူတူ ဗဟိုဌာနကောက်ခံစီစဉ် မြို့နယ်လူတူဗဟိုဌာနနှင့် ချိတ်ဆက်ပြီး ကျေးရွာဖွံ့ ဖြိုးရေးလုပ်ဆောင်ကြသည်။
- ၈ ပြည်ရွာအသား၊ နား၊ ဖွံ့ဖြိုး ရေး၊ ဘာသာရေး စသည် ကျေးရွာအရပ်ရပ် ယူကို ကျေးရွာရှိ ကဖွဲ့အစည်း များအပေါင်း လုပ်ဆောင် ကြသည်။
- ၉ ကျပ်စိမ်းမှုသည် ကျေးရွာဘာသာရေးကို ကာကွယ်ရန် အောင်ရွက်ပေးဘာ ကဖွဲ့ ဖြစ်သည်။
- ၁၀ ကျပ်စိမ်းမှုသည် ကျေးရွာဖွံ့ဖြိုးရေးအတွက် အုပ်စု အုပ်စုများဖြင့်၊ မြို့နယ်အုပ်စုများဖြင့်၊ LWF ၊ မြို့နယ်အစိုးရ၊ ကျေးဇူးတင်ရေး ၊ ကျေးလက်ရုံး၊ စိုက်ခင်း ၊ ရဲစခန်း ၊ Mission Bank စသည်ကဖွဲ့ များနှင့် ချိတ်ဆက်ဆောင်ရွက် ကြသည်။



**၈။ ကျေးရွာအချက်အလက်များ(PC 1)**

**ပုံစံ - ၈ - ၁ ကျေးရွာအခြေခံအချက်အလက်များ (Form PC 1)**

လမ်းညွှန်ချက်၊ ကျေးရွာတစ်ရွာသို့ ပထမဆုံးမိတ်ဆက်ခရီးသွားရောက်သောအခါ လူထုစည်းရုံးရေးမှူးသည် ကျေးရွာခေါင်းဆောင်များအားကျေးရွာအချက်အလက်များကိုမေတ္တာရပ်ခံ၍တောင်းခံရသည်။ ဤအချက်အလက်များကိုစီမံကိန်းမိတ်ဆက်အစည်းဝေးမတိုင်မီတောင်းခံရမည်။ စီမံကိန်းမိတ်ဆက်အစည်းဝေးတွင် လူထုစည်းရုံးရေးမှူးသည် ဤအချက်အလက်များအားစစ်ဆေးပြီး မှန်ကန်အောင်ပြုလုပ်ရမည်။ ငြီးနောက်တွင် လူထုစည်းရုံးရေးမှူးမှ သတင်းအချက်အလက်ထဲသို့ Tablets မှ တဆင့်ဖြည့်သွင်းရမည်။

ကျေးရွာခေါင်းဆောင် အမည် ဦးခင်ဆွေ	ကျေးရွာခေါင်းဆောင်၏ ဖုန်းနံပါတ်	လူထုစည်းရုံးရေးမှူး၏အမည် နန်းသန်းသန်း
ပြည်နယ်၊ တိုင်းဒေသကြီး စာရင်း	မြို့နယ် ဖြိုးဘွဲ့	ကျေးရွာအုပ်စု ပတ်ကျော
		ကျေးရွာ ပတ်ကျော မွာကြီး

က။ လူဦးရေ

လူမျိုးစု	အိမ်ထောင်စုအရေအတွက်	ကိုးကွယ်သည့်ဘာသာ	အိမ်ထောင်စုအရေအတွက်
လူမျိုးစု (၁) - စာရင်း	54	ဘာသာ(၁) - ဗုဒ္ဓ	53
လူမျိုးစု (၂) - မိမိ	1	ဘာသာ(၂) - ခရစ်ယာန်	1
လူမျိုးစု (၃) - မူရမ်းမား	52	ဘာသာ(၃) - မူရမ်းမား	52
လူမျိုးစုရော		ဘာသာရော	
အခြား			
	အရေအတွက်		
မသန်စွမ်းသူများ	11		
သက်ကြီးရွယ်အိုများ (၆၅ နှစ် နှင့် အထက်)	30		
စစ်ဘေးရှောင်	-		



	အမျိုးသား(အရေအတွက်)	အမျိုးသမီး(အရေအတွက်)	စုစုပေါင်းအရေအတွက်
လူဦးရေ	334	330	664
လူမျိုးစု (၁)---ကရင်---	189	186	375
လူမျိုးစု (၂)---မိမာ---	7	3	10
လူမျိုးစု (၃)---မူလတန်း---	138	141	279
အခြား			
အိမ်ထောင်ဦးစီး	91	24	115

(ခ)အခြေခံအဆောက်အအုံ အသုံးအဆောင်များ

စာသင်ကျောင်း	အမှတ် ခြံပါ	ကျန်းမာရေး	အမှတ် ခပ်ပါ	ဘာသာရေးအဆောက် အအုံများ	အမှတ် ခြံပါ
အထက်တန်းကျောင်း	<input type="checkbox"/>	ဆေးရုံ	<input type="checkbox"/>	စေတီ	<input checked="" type="checkbox"/>
အလယ်တန်းကျောင်း	<input type="checkbox"/>	ကျန်းမာရေးဌာန	<input type="checkbox"/>	ဘုန်းကြီးကျောင်း	<input checked="" type="checkbox"/>
မူလတန်းကျောင်း	<input type="checkbox"/>	ကျန်းမာရေးဌာနခွဲ	<input type="checkbox"/>	ဟိန္ဒူဘုရားကျောင်း	<input type="checkbox"/>
မူကြိုကျောင်း	<input type="checkbox"/>	ဆေးပေးခန်း	<input type="checkbox"/>	ခရစ်ယာန်ကျောင်း	<input checked="" type="checkbox"/>
အခြား	<input type="checkbox"/>	အခြား	<input type="checkbox"/>	ဗလီ	<input checked="" type="checkbox"/>
				အခြား	<input type="checkbox"/>
မှတ်ချက်		မှတ်ချက်		မှတ်ချက်	

(ဂ) ကျွမ်းကျင်သူများမှတ်တမ်း (ကျေးရွာတွင်နေထိုင်သော သို့မဟုတ် တခြားရွာမှလာရောက်သောကျွမ်းကျင်သူများ)

(၁) စာသင်ကျောင်း			(၂) ကျန်းမာရေး			(၃) လက်မှုပညာရှင်		
	ရွာတွင်နေထိုင်သူ	အခြားရွာမှလာသူ		ရွာတွင်နေထိုင်သူ	အခြားရွာမှလာသူ		ရွာတွင်နေထိုင်သူ	အခြား
မူလတန်းပြဆရာ/မ	<input checked="" type="checkbox"/>	<input type="checkbox"/>	ဆရာဝန်	<input type="checkbox"/>	<input type="checkbox"/>	လက်သမား	<input checked="" type="checkbox"/>	
အထက်တန်းပြဆရာ/မ	<input type="checkbox"/>	<input type="checkbox"/>	လက်ထောက်ကျန်းမာရေးပျိုး	<input type="checkbox"/>	<input type="checkbox"/>	ပန်းရံ	<input checked="" type="checkbox"/>	
အလယ်တန်းပြဆရာ/မ	<input checked="" type="checkbox"/>	<input type="checkbox"/>	အမျိုးသမီးကျန်းမာရေးဆရာမ	<input checked="" type="checkbox"/>	<input type="checkbox"/>	လျှပ်စစ်ကျွမ်းကျင်၊ ဝါယာ	<input checked="" type="checkbox"/>	
မူကြိုဆရာ/မ	<input type="checkbox"/>	<input type="checkbox"/>	သားဖွားဆရာမ	<input checked="" type="checkbox"/>	<input type="checkbox"/>	ရေပိုက်သွယ်သူ	<input type="checkbox"/>	
အခြား	<input checked="" type="checkbox"/>	<input type="checkbox"/>	ပြည်သူ့ကျန်းမာရေးလုပ်သား	<input type="checkbox"/>	<input type="checkbox"/>	စက်ပြင်ဆရာ	<input type="checkbox"/>	
မှတ်ချက် စာအုပ်အရ			မှတ်ချက်			မှတ်ချက်		

(ဃ) ကျေးရွာသို့ ရောက်ရှိနိုင်သည့်လမ်းအခြေအနေ / ကျေးရွာတစ်ရွာသည် ၎င်း၏ကျေးရွာအုပ်စုနှင့် ဆက်သွယ်ထားသော လမ်းအခြေအနေ (အောက်ပါတို့ကိုစိုင်းပါ)

ကျောက်ကြမ်းလမ်း      ကတ္တရာလမ်း      ကွန်ကရစ်လမ်း      မော်တော်ဆိုင်ကယ်လမ်း  
 ကျောက်ခင်းလမ်း      မြေသားလမ်း      လူသွားလမ်း      အခြား ရွာလမ်း၊ ရေကန်ကြားလမ်း

(င) ကျေးရွာဖွံ့ဖြိုးမှုစီမံချက်

ပိုင်းပါ

(၁) လူထုဗဟိုပြုစီမံကိန်းမစတင်မီ ဤကျေးရွာတွင်ကျေးရွာဖွံ့ဖြိုးမှု

ရှိပါသည် / မရှိပါ / မသိပါ

စီမံချက်ရှိခဲ့ပါသလား?

(၂) ရှိခဲ့ပါလျှင် ဤစီမံချက်ကို မည်သည့် ခုနှစ်တွင်ပြင်ဆင်ခဲ့ပါသနည်း?

နှစ် ၂၀၁၃ / မသိပါ ၂၀၁၃

(၃) ဤစီမံချက်ကို မြို့နယ်မှအတည်ပြုခဲ့ပါသလား?

ပြုခဲ့ပါသည် / မပြုခဲ့ပါ / မသိပါ

(၈) ခရီးအကွာအဝေး

(၁) ဤကျေးရွာ၏ပဟိုမှ၎င်းကျေးရွာအုပ်စု၏ပဟိုအထိခရီးမိုင်မည်မျှကွာဝေးသနည်း? မိုင်-----/မသိပါ

(၂) ဤကျေးရွာမှ ၎င်းကျေးရွာအုပ်စုပဟိုအထိသွားလာရာတွင်ကြာမြင့်သည့်အချိန်။

ခြောက်သွေ့ရာသီတွင်ကြာချိန်----- ၅ နာရီ -----ထော်လာဂျီ/မော်တော်ဆိုင်ကယ်/ခြေလျင်/လား/မော်တော်ဘုတ်/

အခြား -----

မိုးရာသီတွင်ကြာချိန်----- ၁၀ နာရီ -----ထော်လာဂျီ/မော်တော်ဆိုင်ကယ်/ခြေလျင်/လား/မော်တော်ဘုတ်/

အခြား -----

(ဆ) ပတ်ဝန်းကျင်ဆိုင်ရာသဘာဝဘေးအန္တရာယ်

ဤကျေးရွာတွင်ရေကြီးခြင်းကဲ့သို့ သဘာဝဘေးအန္တရာယ်ကျရောက်ဖူးခြင်း ရှိပါသလား။

မရှိပါ ရှိပါသည် ရှိလျှင်ဖော်ပြပါ----- ၂၀၀၅ / ၂၀၁၂ -----

(ဇ) ကျေးရွာတွင် ဖွဲ့စည်းထားသော အဖွဲ့အစည်းများ

လူထုပဟိုပြုစီမံကိန်းမတိုင်မီ ဤကျေးရွာတွင် ကျေးရွာဖွံ့ဖြိုးရေးအတွက် အစိုးရ(သို့)ရွာသားများကိုယ်တိုင်(သို့) စီမံကိန်းတစ်ခုခုမှ ဖွဲ့စည်းထားသည့် အဖွဲ့အစည်းများရှိပါသလား။

(၁) LWF -----

(၂) မိုးလင်းရွာအထက(၁)တန်း

(ဈ) အထွေထွေအုပ်ချုပ်ရေး ဦးစီးဌာန (GAD) မှ မှတ်တမ်းတင်ထားခြင်း

ဤကျေးရွာသည် အထွေထွေအုပ်ချုပ်ရေး ဦးစီးဌာန (GAD) မှ မှတ်တမ်းတင်ထားမှု ရှိပါသလား။

မရှိပါ ရှိပါသည်

ကျေးရွာခေါင်းဆောင်

အမည် ခိုင်စောထွန်း  
လက်မှတ် [Signature] နေ့စွဲ ၂၉. ၅. ၁၉

လူထုစည်းရုံးရေးမှူး

အမည် နန်းသန်းသန်း  
လက်မှတ် [Signature] နေ့စွဲ ၂၅. ၅. ၁၉

**၉။ စီမံကိန်းစက်ဝန်းအချိန်ဇယား(PC 2)**

ပုံစံ - ၈-၂ - စီမံကိန်းစက်ဝန်းအချိန်ဇယား (PC 2)

လမ်းညွှန်ချက်၊ သက်ဆိုင်ရာလူထုစည်းရုံးရေးမှူး/လက်ထောက်နည်းပညာမှူးများမှ ကျေးရွာအုပ်စုအတွက် ဤပုံစံကိုဖြည့်သွင်းရမည်။		စီမံကိန်းစက်ဝန်းအဆင့်တစ်ခုစီပြီးစီးတိုင်းကျေးရွာနှင့် ကျေးရွာအုပ်စု	
စည်းရုံးရေးမှူး/လက်ထောက်နည်းပညာရေးမှူးဝန်ထမ်း အမည် - နန့်. ၁၁၆. ၁၁၆			
နေ့စွဲ	၁၉-၆-၁၉	စက်ဝန်းအားအမှတ်ခြစ်ပါ <input type="checkbox"/> စက်ဝန်း(၁) <input checked="" type="checkbox"/> စက်ဝန်း(၂) <input type="checkbox"/> စက်ဝန်း(၃) <input type="checkbox"/> စက်ဝန်း (၄)	
ပြည်နယ်/တိုင်း	ကရင်	မြို့နယ်	ကျေးရွာအုပ်စု
	ကျွဲလွဲ	ဟော်ကျော	ကျေးရွာ

စီမံကိန်းဆောင်ရွက်မှုအဆင့်များ	နေ့စွဲ		အစည်းအဝေးတွင်တက်ရောက်သူအရေအတွက်						
	တင်သည့်နေ့	ပြီးဆုံးသည့်နေ့	အမျိုးသားအရေအတွက်	အမျိုးသမီးအရေအတွက်	အိမ်ထောင်စုအရေအတွက်	လူမျိုးစုတက်ရောက်သူအရေအတွက်နှင့် လူမျိုးစုအမည်	အိမ်ထောင်စုပေါင်း	အိမ်ထောင်စု %	
၁။ ကျေးရွာစီမံကိန်း မိတ်ဆက်အစည်းအဝေး	၁၉-၆-၁၉	၁၉-၆-၁၉	၂၅	၂၅	၅၈	ကရင် ၁၃၊ မျိုးစုံ ၁၅	၁၀၇	၅၄.၇၂	
၂။ ကျေးရွာဖွံ့ဖြိုးရေး စီမံချက်ရေးဆွဲခြင်းအစည်းအဝေး	၁၉-၆-၁၉	၁၉-၆-၁၉	၂၅	၂၅	၅၈	ကရင် ၁၃၊ မျိုးစုံ ၁၅	၁၀၇	၅၄.၇၂	
၃။ ကျေးရွာအုပ်စု လုပ်ငန်းဆုံးဖြတ်ချက်ချသည့်အစည်းအဝေး	၅-၇-၁၉	၅-၇-၁၉	၃၃	၂၅	၅၈	ကရင် ၁၅၊ မျိုးစုံ ၁၃			
၄။ မြို့နယ်အဆင့်စီမံကိန်းရေးဆွဲရေးနှင့်အကောင်အထောင်အတည်စေရေးကော်မတီ၏			မလို	မလို	မလို	မလို			

၅။ မြို့နယ်စီမံကိန်းရေးဆွဲရေးနှင့်အကောင်အထည်ဖော်ရေး ကော်မတီ၏ဆုံးဖြတ်မှုတို့နှင့်ညီညွတ်စွာ အသိပေးအကြောင်း ကြားသိရှိအစည်းအဝေး								
၆။ စီမံကိန်းလုပ်ငန်းခွဲစီမံချက်ရေးဆွဲခြင်း အစည်းအဝေး	မလို	မလို	မလို	မလို	မလို	မလို	မလို	မလို
၆.၁။ စီမံကိန်းလုပ်ငန်းအကောင်အထည်ဖော် ရေးအစီအစဉ် ရေးဆွဲခြင်း								
၆.၂။ ဝယ်ယူရေးအစီအစဉ် ရေးဆွဲခြင်း								
၆.၃။ တက္ကသိုလ်ရေးကုန်ကျမှု လျာထားအစီအစဉ် ရေးဆွဲခြင်း								
၆.၄။ ပြင်/ထိန်းအစီအစဉ် ရေးဆွဲခြင်း								
၇။ စီမံကိန်းလုပ်ငန်းခွဲ တိုးတက်မှု စောင့်ကြည့်အစည်းအဝေး	မလို	မလို	မလို	မလို	မလို	မလို	မလို	မလို
၇.၁။ အစည်းအဝေး ပထမအကြိမ်								
၇.၂။ အစည်းအဝေး ဒုတိယအကြိမ်								
၇.၃။ အစည်းအဝေး တတိယအကြိမ်								
၈။ စီမံကိန်းလုပ်ငန်းခွဲ အပြီးသတ်စစ်ဆေးခြင်း အစည်းအဝေး								
၉။ လူထုစစ်ဆေးပွဲအစည်းအဝေး								

၇.၂။ အစည်းအဝေး ဒုတိယအကြိမ်								
၇.၃။ အစည်းအဝေး တတိယအကြိမ်								
၈။ စီမံကိန်းလုပ်ငန်းခွဲ အပြီးသတ်စစ်ဆေးခြင်း အစည်းအဝေး								
၉။ လူထုစစ်ဆေးပွဲအစည်းအဝေး								

၁၀။ ကျေးရွာဖွံ့ဖြိုးရေးဦးစားပေးအစီအစဉ် (PC 3)

ပုံစံ - ၀ - ၃ ကျေးရွာဖွံ့ဖြိုးရေး ဦးစားပေးအစီအစဉ် (Form PC 3)

လမ်းညွှန်ချက်၊ အဆင့်(၃) ကျေးရွာဖွံ့ဖြိုးရေးချက်အရ အစဉ်အလာ ဦးစားပေးအစီအစဉ်၊ ကျေးရွာဖွံ့ဖြိုးရေး အထောက်အကူပြု  
 ကော်မတီသည် လူထုစည်းရုံးရေးပူးအကူအညီဖြင့် ဤပုံစံကိုပြည့်စုံအောင် ဖြည့်သွင်းရမည်။

လူထုစည်းရုံးရေးပူး/ဝန်ထမ်း အမည် နှိုင်းသန်းသိန်း

နေ့စွဲ ၁၀-၇-၂၀၁၈

မက်ဝန်းအား အမှတ်ခြစ်ပါ (✓) မဟုတ်မီ (၁)  
 ပါ မက်ဝန်း (၂) မဟုတ်မီ (၃) မဟုတ်မီ (၄)

ပြည်နယ်/တိုင်း ကရင် ပြည်နယ် နယ်မြေ ကျေးရွာအုပ်စု ပတ်ကျော ကျေးရွာ ပတ်ကျောရွာကြီး

က။ အောက်ဖော်ပြပါအတိုင်းအစားအထိမ်းအမှတ်များဖြင့် - ယခုလက်ရှိ ပြင်ဆင်နေသော ကျေးရွာဖွံ့ဖြိုးရေးအစီအစဉ်အတွက်  
 အဓိက အခက်အခဲအတားအဆီးများသည် မည်သည့်အရာဖြစ်ပါသနည်း။ (အပျိုးသား/သမီး အနည်းဆုံးအခက်အခဲ ၅ ခုစီဖော်ပြပါ)

အပျိုးသား အဖွဲ့မှ တင်ပြသော အခက်အခဲအတားအဆီးများ	အပျိုးသမီး အဖွဲ့မှတင်ပြသော အခက်အခဲအတားအဆီးများ
၁။ စွာတွင်း လမ်းစွဲ မြေအောက်အောက်၊ မြေ ရေအောက် ဖြတ်သွားခြင်း၊ လမ်းအပြင်အလယ် အောက်အောက် ခြင်း	၁။ ကျေးရွာအုပ်စု မြေအောက်အောက် အောက်အောက် ခြင်း
၂။ စွာတွင်း လမ်းစွဲ မြေအောက်အောက်၊ မြေ ရေအောက် ဖြတ်သွားခြင်း	၂။ စွာတွင်း လမ်းစွဲ မြေအောက်အောက်၊ မြေ ရေအောက် ဖြတ်သွားခြင်း
၃။ အလယ်အလတ်အောက်အောက် အောက်အောက် အောက်အောက် ခြင်း	၃။ စွာတွင်း လမ်းစွဲ မြေအောက်အောက်၊ မြေ ရေအောက် ဖြတ်သွားခြင်း
၄။ ကျေးရွာအုပ်စု အောက်အောက် အောက်အောက် အောက်အောက် ခြင်း	၄။ အောက်အောက် အောက်အောက် အောက်အောက် အောက်အောက် ခြင်း
၅။ စွာတွင်း လမ်းစွဲ မြေအောက်အောက်၊ မြေ ရေအောက် ဖြတ်သွားခြင်း	၅။ လမ်းစွဲ မြေအောက်အောက်၊ မြေ ရေအောက် ဖြတ်သွားခြင်း
၆။ လမ်းစွဲ မြေအောက်အောက်၊ မြေ ရေအောက် ဖြတ်သွားခြင်း	၆။ အလယ်အလတ်အောက်အောက် အောက်အောက် အောက်အောက် ခြင်း
၇။	၇။
၈။	၈။
၉။	၉။
၁၀။	၁၀။

ခ။ မျှော်မှန်းခြင်း - နောင်လာမည့် (၅) နှစ် အတွင်း ကျေးရွာဖွံ့ဖြိုးရေး မျှော်မှန်းလျာထားချက်များအား တင်ပြပါ။

အပျိုးသားအဖွဲ့မှ တင်ပြသော မျှော်မှန်းချက်များ	အပျိုးသမီးအဖွဲ့မှ တင်ပြသော မျှော်မှန်းချက်များ
၁ လမ်းကောင်း၊ မွန်လာပါက သွားရေး လာရေးကစားပြောပြခြင်း တစ်မျှစ် တစ်ကိတ်ဖြင့် ရေသောက်စားမုန့်ကပ်ပေးရမည်။	၁ ကာကွယ်ရေးဝယ်၊ ကြောငါးသင်တန်း၊ ရှိလာပါက စာမေးပေးပြီး ဖွား မလုပ်ကိုင်ပိုင်မိရှိလာမည်။
၂ စွာစားစား၊ လမ်းကောင်း၊ မွန်လာပါက သွားရေး လာရေး ကစားပြောပြလာမည်။	၂ စွာစားစားလမ်းကောင်း၊ မွန်လာပါက သွားလာရေး ကစားပြောပြ ကျိန်ကုန်လည်း သက်သာမည်။
၃ လုပ်ငန်း လုပ်ရန်ကုန်၊ စားဖွဲ့ရှိပါက စွာသားဖွား၊ ဒီးပွားရေး ပိုကစားပြောပြမည်။	၃ သောက သူ့ကုန်ပေးကုန်ပေးရှိလာပါက စာမေးပေးပတ်သက်၍ ကျိန်ကုန်သက်သာလာမည်။
၄ ကာကွယ်ရေးဝယ်၊ ကြောငါးသင်တန်း၊ မွန်လာပါက တစ်မျှစ်တစ်ကိတ်ဖြင့် ရေသောက်စားမုန့်ကပ်ပေးရမည်။	၄ စပါးကစားဝင်၊ စေသော ဆုတ်ပညာသင်တန်းရှိလာပါက စပါးကစားဝင်၊ လာမည်။
၅ ထောက်ပံ့ရေးလုံခြုံရေး၊ မွန်လာပါက စာမေးပေးပတ်သက်၍ ကျိန်ကုန်သက်သာလာမည်။	၅ လုပ်သား ရှားပါးမြေဖြောင့် လာ ခိုင်ပါက လုပ်သား ဖွား လုပ် လုပ်ရကစားပြောပြလာမည်။
၆ မီးရှို့ရှိလာပါက မီးပွား၊ ပညာရေး၊ စားပွဲ၊ ဖြိုးမြေကစားကောင်းလာမည်။	၆ မလုပ်လုပ်ရန်ကုန်၊ စားဖွဲ့ရှိလာပါက ရပ်စွာ ဒီးပွားရေး ပိုကစားပြောပြလာမည်။
	၇ မီးရှို့ရှိလာပါက ကျောင်းသားဖွားလာကျက်ရ လွယ်ကူလာပြီး သွား၊ သွားက သွားလာရေး လုပ်ငန်းကစားပြောပြ လာမည်။ ထင်းရှားပါးမြေဖြောင့် မွန်ကပ်ပေးမည်။

၈၊ လူထုပံပံကိန်းအိ လာမည့် (၄) နှစ်အတွက် နောက်ပိုင်းဝင်သော ဦးစားပေး ဖွံ့ဖြိုးတိုးတက်မှု လုပ်ငန်း အစီအစဉ်များအားဖော်ပြပါ။

အဆင့်	ကျေးရွာအတွက် ဦးစားပေး ဖွံ့ဖြိုးတိုးတက်မှု လုပ်ငန်းစဉ်များ	အဆိုပြုသူ (အမျိုးသားများ/ အမျိုးသမီးများ/အမျိုးသား+ အမျိုးသမီး)	ခန့်မှန်းကုန်ကျ ဝရိတ်	အကျိုးခံစားခွင့်ရှိသူ ခန့်မှန်းခြေ အရေအတွက်
၁	လျှပ်စစ်ဖိစီး ပါနွေ	ကျား+မ	သိန်း ၃၀၀	၅၄၂
၂	ရွာတွင်းလမ်းကျွန်ကျန် (15' x 2 မိုင်)	ကျား+မ	သိန်း ၁၉၀၀	၅၄၂
၃	စက်တုတွင်းကျွန်ကျန်၊ ခက်	ကျား+မ	သိန်း ၁၅၀	၅၄၂
၄	ရွာပေးတိုးကျွန်ကျွန် လမ်း (15' x 4 မိုင်)	ကျား	သိန်း ၃၉၀	၅၄၂
၅	ကပ်တုကျွန်ကျွန်တံ တား (6' x 400' meter)	ကျား	သိန်း ၃၄၅၀	၅၄၂



ဃ၊ လူထုစီမံကိန်း၏ လာမည့် (၄) နှစ်အတွက် အကျုံးမဝင်သော ဦးစားပေး ဖွံ့ဖြိုးတိုးတက်မှု လုပ်ငန်း အစီအစဉ်များအားဖော်ပြပါ။

အဆင့်	ကျေးရွာအတွက် ဦးစားပေး ဖွံ့ဖြိုးတိုးတက်မှု လုပ်ငန်းစဉ်များ	အဆိုပြုသူ (အမျိုးသားများ/အမျိုးသမီးများ/အမျိုးသား+အမျိုးသမီး)	အခန်းကဏ္ဍ
၁	ကတိုးနည်းချေးငွေဖွံ့ဖြိုးရေး	ကျား + မ	ဗဟို
၂	အသက်မွေးဝမ်းကြောင်း သင်တန်း	မ	Livelihoods
၃	ပေါင်းအတွက်ကတိုးနည်းပညာ သင်တန်း	မ	Livelihoods
၄	လုပ်သားအင်အားရရှိရေး	မ	ဗဟို
၅			

ခေါင်းဆောင်၊ ကျေးရွာစီမံကိန်းအထောက်အကူပြုကော်မတီမှ အတည်ပြုသည်။

အမည် ဒေါ်တင်ရွှေ လက်မှတ် [Signature] ဇန်နဝါရီ ၈. ၂၀၁၈

ပုံစံ - ၈-၃ ကျေးရွာဖွံ့ဖြိုးရေး ဦးစားပေးအစီအစဉ် (Form PC 3)

လမ်းညွှန်ချက်၊ အဆင့်(၃)ကျေးရွာမှိုက်မှန်းချက်အစည်းအဝေးပြီးဆုံးသောအခါ ကျေးရွာစီမံကိန်း အထောက်အကူပြု ကော်မတီသည် လူထုစည်းရုံးရေးမှူးအကူအညီဖြင့် ဤပုံစံကိုပြည့်စုံအောင် ဖြည့်သွင်းရမည်။	
လူထုစည်းရုံးရေးမှူး/ဝန်ထမ်း အမည် နန္ဒသိန်းသိန်း	
နေ့စွဲ ၂၅.၆.၂၀၁၇	စက်ဝန်းအား အမှတ်ခြစ်ပါ (✓) <input type="checkbox"/> စက်ဝန်း(၁) မရှိစက်ဝန်း(၂) <input type="checkbox"/> စက်ဝန်း(၃) <input type="checkbox"/> စက်ဝန်း(၄)
ပြည်နယ်/တိုင်း ကရင်	မြို့နယ် ပုဇွန်
ကျေးရွာအုပ်စု ဟင်ကျော	ကျေးရွာ ရွာကြီး

က။ အခက်အခဲအတားအဆီးများအားဆွေးနွေးခြင်း - ယခုလက်ရှိအခြေအနေတွင်ဤကျေးရွာဖွံ့ဖြိုးတိုးတက်ရေးအတွက် အဓိကအခက်အခဲအတားအဆီးများသည် မည်သည်များဖြစ်ပါသနည်း။ (အမျိုးသား/သမီး အနည်းဆုံးအခက်အခဲ ၅ ခုစီဖော်ပြပါ)

အုပ်စုဖွဲ့ဆွေးနွေးမှုများမှ တင်ပြသောအခက်အခဲအတားအဆီးများ	
(၁) မိုးရာသီတွင်ရွာတွင်း လမ်းမကောင်းသောကြောင့် ညားလာရခက်ခဲခြင်း	<input type="checkbox"/> ကျား ၂၆၈ <input type="checkbox"/> ကျား + မ
(၂) ကျောင်းသား ဦးစားပေးမှု ကျောင်းဆောင်မရှိခြင်း	<input type="checkbox"/> ကျား ၀၆၂ <input type="checkbox"/> ကျား + မ
(၃) ကျားခြံဆည်းရိုး မရှိသောကြောင့် ပညာသင်ကြား ရာတွင်လုံခြုံမှု များအားနည်းခြင်း	<input type="checkbox"/> ကျား ၀၆၂ <input type="checkbox"/> ကျား + မ
(၄) စွဲရာသီတွင်ဆေးကုသမှု မရခြင်း ပါးစောကောက် ကာခံစွမ်းအားနည်းခြင်း	<input type="checkbox"/> ကျား ၀၆၂ <input type="checkbox"/> ကျား + မ
(၅) ကယ်ဆယ်ရေးကား မရှိသောကြောင့် အရေးပေါ် လျော့မြှား အစိုးရ ကုသမှု မရခြင်း ဖြစ်ခြင်း	<input type="checkbox"/> ကျား ၂၄၅ <input type="checkbox"/> ကျား + မ

ခ။ မှိုက်မှန်းခြင်း နောင်လာမည့် (၅) နှစ် အတွင်း ကျေးရွာဖွံ့ဖြိုးရေး မှိုက်မှန်းလျာထားချက်များအား တင်ပြပါ။

အုပ်စုဖွဲ့ဆွေးနွေးမှုများမှ တင်ပြသောအခက်အခဲအတားအဆီးများ	
(၁) လမ်းကောင်းလာပါက ညားလာရခက်ခဲခြင်း လာမည်	<input type="checkbox"/> ကျား ၀၆၂ <input type="checkbox"/> ကျား + မ
(၂) ကျောင်းဆောင်ဆောက်လုပ်ပြီး လာပါက ကျောင်း များ ကောင်းစွာ ပညာသင်ကြား လာနိုင်မည်	<input type="checkbox"/> ကျား ၀၆၂ <input type="checkbox"/> ကျား + မ
(၃) ကျားခြံဆည်းရိုး လာပါက ကျား များ လုံခြုံစွာ ပညာသင်ကြား လာနိုင်မည်	<input type="checkbox"/> ကျား ၀၆၂ <input type="checkbox"/> ကျား + မ
(၄) စွဲရာသီတွင်ဆေးကုသမှု ရရှိလာပါက ရောဂါ ခံစားရခြင်း လျော့နည်းလာမည်	<input type="checkbox"/> ကျား ၀၆၂ <input type="checkbox"/> ကျား + မ
(၅) ကယ်ဆယ်ရေးကား ရရှိလာပါက အရေးပေါ် ကုသမှု အစိုးရ ကုသမှု မရခြင်း ဖြစ်ခြင်း	<input type="checkbox"/> ကျား ၂၄၅ <input type="checkbox"/> ကျား + မ

အသက်ကဏ္ဍ

၆	အကုသိုလ်အပြစ်အမှုအရာတို့ကြောင့် အိမ်ထောင်ရေး ဝမ်းနည်းမှု၊ မလုပ်နိုင်ခြင်း	၂၅၁ မ + ကျား
၇	အလုပ်ကိုင်ရာပေးပို့မှုအားပေးပေးခြင်း၊ များဝင်စွာ အားပေးခြင်း။	၂၅၁ မ
၈	စိုက်ပျိုးရေးနှင့် မြေထွက်ကုန်ပစ္စည်းအားပေးပေးမှု အားပေးခြင်း။	၂၅၁ မ

မြောက်မြားစွာ

၆	အထူးအားပေးမှုများဖြင့် ရရှိလာပါက အိမ်ထောင်ရေးဝမ်း နည်းမှု၊ လာနိုင်မည်ဖြစ်သည်။	၂၅၁ ကျား + မ
၇	အလုပ်ကိုင်ရာနှင့် အလုပ်ပေးမှုများဖြင့် ရရှိလာပါက အိမ်ထောင်ရေး ပေးပေးမှုများဝင်စွာကောင်းလာမည်ဖြစ်သည်။	၂၅၁ မ
၈	စိုက်ပျိုးရေးနှင့် မြေထွက်ကုန်ပစ္စည်းအားပေးပေးမှု ပါကပေးပေးမှုနှင့် အခြားအားပေးမှုများကတော့ လာမည်။	၂၅၁ မ

၈။ လူထုစီမံကိန်း၏ လာမည့် (၄)နှစ်အတွက် အကျုံးဝင်သော ဦးစားပေး ဖွံ့ဖြိုးတိုးတက်မှု လုပ်ငန်း အစီအစဉ်များအားဖော်ပြပါ။

ဦးစားပေး အဆင့် သတ်မှတ်ချက်	ကျေးရွာအတွက် ဦးစားပေး ဖွံ့ဖြိုးတိုးတက်မှု လုပ်ငန်းစဉ်များ	အဆိုပြုသူ (အမျိုးသားများ/ အမျိုးသမီးများ/ အမျိုးသား+ အမျိုးသမီး)	အခန်းကဏ္ဍ	ခန့်မှန်း ကုန်ကျစရိတ်	အကျိုးခံစားခွင့်ရှိသူခန့်မှန်းခြေအရေအတွက်		
					ကျား	မ	ပေါင်း
၁	ရွာတွင်းကျောက် ရော့စ် သားလမ်း	ကျား + မ	ကမ္ဘာ့အဖွဲ့အစည်း				
၂	ကျေးရွာအတွင်း ရေ	။	။				
၃	ကျေးရွာအတွင်း ချွေး	။	။				
၄	အိမ်စိုက် + အခြေအခင်း	။	။				
၅							

၉။ လူထုစီမံကိန်း၏ လာမည့် (၄) နှစ်အတွက် အကျုံးမဝင်သော ဦးစားပေး ဖွံ့ဖြိုးတိုးတက်မှု လုပ်ငန်း အစီအစဉ်များအားဖော်ပြပါ။

အဆင့်	ကျေးရွာအတွက် ဦးစားပေး ဖွံ့ဖြိုးတိုးတက်မှု လုပ်ငန်းစဉ်များ	အဆိုပြုသူ (အမျိုးသားများ/ အမျိုးသမီးများ/ အမျိုးသား+ အမျိုးသမီး)	အခန်းကဏ္ဍ
၁	လမ်းပန်းဆက်သွယ်ရေးကား	မ	ကမ္ဘာ့
၂	မြေဖျော့ရေးရေစိုက်	ကျား + မ	ကမ္ဘာ့
၃	အလုပ်အကိုင် အခွင့်အလမ်း	မ	။
၄	ရိက္ခာပေးရေး ခွင့်ပြုချက်	မ	။
၅			

ခေါင်းဆောင်၊ ကျေးရွာစီမံကိန်းအထောက်အကူပြုကော်မတီမှအတည်ပြုသည်။

အမည် ဦးအောင်ကျော် လက်မှတ် [Signature] နေ့စွဲ 19. 6. 2019

ပုံစံ - ၀-၃ ကျေးရွာဖွံ့ဖြိုးရေး ဦးစားပေးအစီအစဉ် (Form PC 3)

လမ်းညွှန်ရက်၊ အထောက်အကူပြု	အဆင့်(၃)ကျေးရွာမှန်းချက်အစည်းအဝေးပြီးဆုံးသောအခါ ကော်မတီသည် လူထုစည်းရုံးရေးမှူးအကူအညီဖြင့် ဤပုံစံကိုပြည့်စုံအောင် ဖြည့်သွင်းရမည်။	ကျေးရွာစီမံကိန်း
လူထုစည်းရုံးရေးမှူး/ဝန်ထမ်း အမည် နုနု၊ သီရိ၊ သီရိ		
နေ့စွဲ ၇၇.၆.၇၀	စက်ဝန်းအား အမှတ်ခြစ်ပါ (✓) <input type="checkbox"/> စက်ဝန်း(၁) <input type="checkbox"/> စက်ဝန်း(၂) <input checked="" type="checkbox"/> စက်ဝန်း(၃) <input type="checkbox"/> စက်ဝန်း(၄) <input type="checkbox"/>	
ပြည်နယ်/တိုင်း	မြို့နယ်	ကျေးရွာအုပ်စု ယက်ကျော်
		ကျေးရွာ ပတ်ကျော် ရွာကြီး

က။ အခက်အခဲအတားအဆီးများအားဆွေးနွေးခြင်း -

ယခုလက်ရှိအခြေအနေတွင်ကျေးရွာဖွံ့ဖြိုးတိုးတက်ရေးအတွက်အခက်အခဲအတားအဆီးများသည် မည်သည်များဖြစ်ပါသနည်း။ (အမျိုးသား/သမီး အနည်းဆုံးအခက်အခဲ ၅ ခုစီဖော်ပြပါ)

အုပ်စုဖွဲ့ဆွေးနွေးမှုများမှ တင်ပြသောအခက်အခဲအတားအဆီးများ	
ဧည့်သည်တော်များအား ဝတ်စုံပေးခြင်း	<input type="checkbox"/> ကျား <input type="checkbox"/> မ <input checked="" type="checkbox"/> ကျား + မ
ကျောင်းခြံခင်းရိုး ရှိသောကြောင့် ကလေး များ ပညာသင်ကြားရာတွင် ယုံခြုံမှု မရှိခြင်း	<input type="checkbox"/> ကျား <input type="checkbox"/> မ <input checked="" type="checkbox"/> ကျား + မ
ကလေးများ ကျောင်းသို့ ရောက်ရှိလာကြောင်း ကလေးပေါ်လှူဒါန်းမှုများ ကျင့်သုံးခြင်း	<input type="checkbox"/> ကျား <input checked="" type="checkbox"/> မ <input type="checkbox"/> ကျား + မ
ကျေးရွာအုပ်စု မြို့နယ်အထိ ဝေးကွာခြင်း	<input type="checkbox"/> ကျား <input type="checkbox"/> မ <input checked="" type="checkbox"/> ကျား + မ
ကျေးရွာအုပ်စု မြို့နယ်အထိ ဝေးကွာခြင်း	<input type="checkbox"/> ကျား <input checked="" type="checkbox"/> မ <input type="checkbox"/> ကျား + မ
အိမ်ပြိုကျခြင်းနှင့် မြေပြင်အောက်သို့ အန္တရာယ်ရှိခြင်း	<input type="checkbox"/> ကျား <input checked="" type="checkbox"/> မ <input type="checkbox"/> ကျား + မ

စာတမ်းထပ်မံ ပေးအပ်ခြင်းအတွက် ကျေးဇူးတင်ပြောဆိုခြင်း  ကျား + မ

ဂ။ မျှော်မှန်းခြင်း- နောင်လာမည့် ( ၅ ) နှစ် အတွင်း ကျေးရွာဖွံ့ဖြိုးရေး မျှော်မှန်းလျာထားချက်များအား တင်ပြပါ။

အုပ်စုဖွဲ့ဆွေးနွေးမှုများမှ တင်ပြသောအခက်အခဲအတားအဆီးများ	
ဧည့်သည်တော်များအား ဝတ်စုံပေးခြင်း	<input type="checkbox"/> ကျား <input type="checkbox"/> မ <input checked="" type="checkbox"/> ကျား + မ
ကျောင်းခြံခင်းရိုး ရှိသောကြောင့် ကလေး များ ပညာသင်ကြားရာတွင် ယုံခြုံမှု မရှိခြင်း	<input type="checkbox"/> ကျား <input type="checkbox"/> မ <input checked="" type="checkbox"/> ကျား + မ
ကလေးများ ကျောင်းသို့ ရောက်ရှိလာကြောင်း ကလေးပေါ်လှူဒါန်းမှုများ ကျင့်သုံးခြင်း	<input type="checkbox"/> ကျား <input checked="" type="checkbox"/> မ <input type="checkbox"/> ကျား + မ
ကျေးရွာအုပ်စု မြို့နယ်အထိ ဝေးကွာခြင်း	<input type="checkbox"/> ကျား <input type="checkbox"/> မ <input checked="" type="checkbox"/> ကျား + မ
ကျေးရွာအုပ်စု မြို့နယ်အထိ ဝေးကွာခြင်း	<input type="checkbox"/> ကျား <input checked="" type="checkbox"/> မ <input type="checkbox"/> ကျား + မ
အိမ်ပြိုကျခြင်းနှင့် မြေပြင်အောက်သို့ အန္တရာယ်ရှိခြင်း	<input type="checkbox"/> ကျား <input checked="" type="checkbox"/> မ <input type="checkbox"/> ကျား + မ

စာတမ်းထပ်မံ ပေးအပ်ခြင်းအတွက် ကျေးဇူးတင်ပြောဆိုခြင်း  ကျား + မ

၈။ လူထုစီမံကိန်း၏ လာမည့် (၄) နှစ်အတွက် အကျုံးဝင်သော ဦးစားပေး ဖွံ့ဖြိုးတိုးတက်မှု လုပ်ငန်း အစီအစဉ်များအားဖော်ပြပါ။

ဦးစားပေး အဆင့် သတ်မှတ်ရက်	ကျေးရွာအတွက် ဦးစားပေး ဖွံ့ဖြိုးတိုးတက်မှု လုပ်ငန်းစဉ်များ	အဆိုပြုသူ (အမျိုးသားများ/ အမျိုးသမီးများ/ အမျိုးသား+အမျိုးသမီး)	အခန်းကဏ္ဍ	ခန့်မှန်း ကုန်ကျစရိတ်	အကျိုးခံစားခွင့်ရှိသူ ခန့်မှန်းခြေ အရေအတွက်		
					ကျား	မ	ပေါင်း
၂	ကပ်ဘယ်အေးကားရပ်ရွာ ဖွံ့ဖြိုးရေးအစီအစဉ်	ကျေးရွာအုပ်စု	ကျေးရွာအုပ်စု	42000000	354	339	693
၃	ကျေးရွာအုပ်စု ဖွံ့ဖြိုးရေးအစီအစဉ်	ကျေးရွာအုပ်စု	ပညာရေး	10400000	354	339	693
၄	ကျေးရွာအုပ်စု ဖွံ့ဖြိုးရေးအစီအစဉ်	ကျေးရွာအုပ်စု	ကျေးရွာအုပ်စု	6000000	354	339	693
၅							
၆							

၉။ လူထုစီမံကိန်း၏ လာမည့် (၄) နှစ်အတွက် အကျုံးဝင်သော ဦးစားပေး ဖွံ့ဖြိုးတိုးတက်မှု လုပ်ငန်း အစီအစဉ်များအားဖော်ပြပါ။

အဆင့်	ကျေးရွာအတွက် ဦးစားပေး ဖွံ့ဖြိုးတိုးတက်မှု လုပ်ငန်းစဉ်များ	အဆိုပြုသူ (အမျိုးသားများ/ အမျိုးသမီးများ/ အမျိုးသား+အမျိုးသမီး)	အခန်းကဏ္ဍ
၁	ကျေးရွာအုပ်စု ဖွံ့ဖြိုးရေးအစီအစဉ်	ကျေးရွာအုပ်စု	ကျေးရွာအုပ်စု
၂	ကျေးရွာအုပ်စု ဖွံ့ဖြိုးရေးအစီအစဉ်	ကျေးရွာအုပ်စု	ကျေးရွာအုပ်စု
၃	ကျေးရွာအုပ်စု ဖွံ့ဖြိုးရေးအစီအစဉ်	ကျေးရွာအုပ်စု	ကျေးရွာအုပ်စု
၄	ကျေးရွာအုပ်စု ဖွံ့ဖြိုးရေးအစီအစဉ်	ကျေးရွာအုပ်စု	ကျေးရွာအုပ်စု
၅			

ခေါင်းဆောင်၊ ကျေးရွာစီမံကိန်းအထောက်အကူပြုကော်မတီမှအတည်ပြုသည်။

အမည် ဦးစောတင်ရွှေ လက်မှတ် [Signature] နေ့စွဲ ၂၇.၉.၂၀၂၀



ကနိကခွင့်ကရကျေးဇူးတင်စိမ့်န့်. ဦးမြူနွဲ့ဝင် များဖြင့်လည်က  
တည်ပြုခဲ့ကြပါသည်။ ထို့နောက်ကာကွယ်ရေးများနှင့်ကျောင်းပြန်၊ စောင့်  
ရှင်ကဗျက်များဆက်လက်ရှင်းပြစေခဲ့ပါသည်။

၎င်းနောက်စီစဉာဏ်ခက်ခဲမှု မှုကျေးဇူးတင်စကားပြော  
ကြားပြီး ကခွင့်၊ ကစားကိုပိတ်ဆို့ပေးခဲ့ကြပါသည်။ ၎င်းနောက်ကော်မတီဝင်  
များမှ EOC, HR, PC-3 များမှာလက်မှတ်ရေးထိုးဖြည့်စွမ်းခဲ့ကြပါ  
သည်။

နိုးစားလေးလုပ်ရေးများကိုပထမမရပါက နှုတ်ယူ၊ နှုတ်ယူ  
မရပါက တတ်ယူ၊ တတ်ယူမရပါက စတုတ္ထ၊ စတုတ္ထမရပါက ပဉ္စမလုပ်  
ရေးများကိုမြို့နယ်ဆိုင်ရာဗဟိုဌာနဆောင်ရွက်ပေးမည်။ ၎င်းပုံစံပုံပါကနား  
အာရုံပြုစေရန်ပေးပါမည်ဟုသဘောထားခဲ့ကြပါသည်။  
နောက်ကခွင့်ကစားများမှာဒီထက်ပိုမိုထက်ကြံ့ပျော်  
ပေးပါဝင်ပေးပါရန်အတွက်အားပေးခဲ့ကြပါသည်။

မှတ်တမ်းပြုစုသူ - အမည် - နန်းသန်းသန်း လက်မှတ်- *[Signature]* ဇူလိုင်- ၁၅- ၆- ၂၀၁၉

အတည်ပြုသူ - အမည် - ဦးစောတင်ရွှေ လက်မှတ်- *[Signature]* ဇူလိုင်- ၁၅- ၆- ၂၀၁၉



၁၂။ ကဏ္ဍအလိုက်ဦးစားပေးပွဲ၊ ပြီးရေးလုပ်ငန်းစဉ်များ

**ကဏ္ဍအလိုက်ဦးစားပေးလုပ်ငန်းချုပ်စယား**

ကျေးရွာအုပ်စုအမည်- ပတ်ကျော

ကျေးရွာအမည်- ပတ်ကျောရွာ၊ ကြီးကျေးရွာ

ကဏ္ဍ	ဦးစားပေး အဆင့်	လုပ်ငန်းအမျိုးအစား	အဆိုပြုသူ			ခုနှစ်	ထောက်ပံ့သည့် အဖွဲ့အစည်း (သို့) ဌာန	မှတ်ချက်
			ကျား	မ	ကျား+မ			
အခြေခံအဆောက်အအုံ၊ ကဏ္ဍ (လမ်း၊ တံတား၊ ရေရရှိရေး၊ စီးလင်းရေး၊)	စဉ်							
	၁	လျှပ်စစ်ဖွဲ့စည်းရေး၊ လျှပ်လိုင်း			✓	၂၀၁၉	ကျေးရွာအုပ်စု	ပြီးပြီ
	၂	ရွာထဲတွင် ကျောက်ကျောက်မြေအားလုံး ခင်းခြင်း			✓	၂၀၁၉ to ၂၀၂၁	၂၀၁၉	ပြီးပြီ + တာဝန်ယူထား
	၃	ကုတ်ခွင့်နှင့် ကြေးရမ်းအားလုံး ဆောင်ရွက်ခြင်း			✓	၂၀၂၂	၁၀၀၀	
	၄	ကာယနာယကနှင့် ကျောက်တံတားတည်ဆောက်ခြင်း	✓			၂၀၂၃	ကျေးလက်လမ်းဖွဲ့စည်းမှု	
လူမှုရေး၊ စီးပွားရေး၊ ကျန်းမာရေးနှင့် ဆိုင်သော လိုအပ်ချက်အဆောင်	၁	ကျေးရွာအုပ်စုအဆောက်အအုံ			✓	၂၀၂၄	ပညာရေး	
	၂	ကျေးရွာအုပ်စုအဆောက်အအုံ			✓	၂၀၂၅	ပညာရေး	
	၃	ကျန်းမာရေးနှင့် ဆိုင်သော လိုအပ်ချက်အဆောင်		✓		၂၀၂၃	ကျေးလက်	
သက်ဝမ်းကျော စီးကဏ္ဍ ကျန်းမာရေးနှင့် ဆိုင်သော	၁	ကျန်းမာရေးနှင့် ဆိုင်သော လိုအပ်ချက်အဆောင်		✓		၂၀၂၁	၁၀၀၀	
	၂	ကျန်းမာရေးနှင့် ဆိုင်သော လိုအပ်ချက်အဆောင်		✓		၂၀၂၂	၁၀၀၀	
အခြားကဏ္ဍ (ဌာနဆိုင်ရာများလွှဲပြောင်းနိုင်ခြင်းနှင့် အကောင်အထည်ဖော်ဆောင်ရွက်ပေးနိုင်ခြင်းမရှိသောလုပ်ငန်း)								



