



ပြည်ထောင်စုမြန်မာနိုင်ငံတော်အစိုးရ
 စိုက်ပျိုးရေး၊ မွေးမြူရေးနှင့် ဆည်မြောင်းဝန်ကြီးဌာ
 ကျေးလက်ဒေသဖွံ့ဖြိုးတိုးတက်ရေးဦးစီးဌာန

National Community Driven Development Project
 လူထုပဟိုပြုစီမံကိန်း၊ လှိုင်းဘွဲ့မြို့နယ်

ကျေးရွာဖွံ့ဖြိုးရေးအစီအစဉ်



ပတ်ကျောကျေးရွာအုပ်စု
 ပတ်ကျောရွာကြီးကျေးရွာ

မာတိကာ

<u>စဉ်</u>	<u>အကြောင်းအရာ</u>	<u>စာမျက်နှာ</u>
၁။	လှိုင်းဘွဲ့မြို့နယ်အခြေပြမြေပုံ	၁
၂။	ကျေးရွာမြေပုံ (တည်နေရာ)	၂
၃။	အုပ်စုတွင်ပါဝင်သော ကျေးရွာများစာရင်း	၃
၄။	ကျေးရွာအခြေခံအချက်အလက်များ (ကျေးရွာသမိုင်းကြောင်း)	၄-၅
၅။	လူထုပူးပေါင်းပါဝင်သော လူမှုဆန်းစစ်ခြင်းနှင့် အကဲဖြတ်ခြင်း လုပ်ငန်းစဉ် (PSA/PRA) အကျဉ်းချုပ်ဇယား	၆
၆။	ကျေးရွာဖွံ့ဖြိုးရေးအစီအစဉ်အတွက်အသုံးပြုခဲ့သော PRA tools တစ်ခုချင်းစီအတွက် သုံးသတ်ချက်များ	
	၁။ ကျေးရွာလူမှုရေးနှင့်အရင်းအမြစ်ပြမြေပုံ (Social Map)	၇-၈
	၂။ ရာသီခွင်ပြပြကွဲဒီဇိုင်း (Seasonal Cleander)	၉-၁၀
	၃။ ဥစ္စာနေကြွယ်ဝမှုပြဇယား (Wealth Ranking)	၁၁-၁၂
	၄။ ကျား၊မ ပင့်ကူအိမ်သုံးသပ်ခြင်း (Cob Web)	၁၃-၁၄
	၅။ အရင်းအမြစ်အသုံးချမှုပုံစံပြဇယား (Asset Mapping)	၁၅-၁၇
	၆။ အဖွဲ့အစည်းချိတ်ဆက်မှုပြဇယား (Veen Diagram).....	၁၈-၂၀
၇။	ကော်မတီဝင်များရွေးချယ်ခြင်းနှင့် ကျေးရွာဖွံ့ဖြိုးရေးအစီအစဉ် ဆောင်ရွက်မှုမှတ်တမ်း	၂၁
၈။	ကျေးရွာအချက်အလက်များ (PC 1)	၂၂-၂၅
၉။	စီမံကိန်းစက်ဝန်းအချိန်ဇယား (PC 2)	၂၆
၁၀။	ကျေးရွာဖွံ့ဖြိုးရေးဦးစားပေးအစီအစဉ် (PC 3)	၂၇-၂၉
၁၁။	အစည်းဝေးမှတ်တမ်းများ	၃၀-၃၁
၁၂။	ကဏ္ဍအလိုက်ဦးစားပေးဖွံ့ဖြိုးရေးလုပ်ငန်းစဉ်များ	၃၂

၃။ အုပ်စုတွင်ပါဝင်သော ကျေးရွာများစာရင်း

- ၁။ မဲလောင်းကြီး
- ၂။ ခိုရော
- ၃။ ကုန်းကလေးရွာသစ်
- ၄။ ပတ်ကျောရွာကြီး
- ၅။ ကုန်းကလေး
- ၆။ ပတ်ကျောရွာလေး
- ၇။ ဆင်သေကုန်း
- ၈။ ပတ်ပျိုး
- ၉။ ကော့ဝါးမီ

၄။ ကျေးရွာအခြေခံအချက်အလက်များ (ကျေးရွာသမိုင်းကြောင်း)

ရွာကြီး ကမည်ဖြစ်ကြောင်းအသိပေးအကျဉ်း

ပတ်ကျောရွာကြီးတွင် ယခင်က ဗမာ၊ ကရင်၊ ဘင်္ဂါလီ လူမျိုးများ စားကော၊ ပါးကမ္ဘာ၊ ကော၊ ပဒုတ်တို့ နေထိုင်လာခဲ့ရာ ယခု ကျန်ရှိထိဖြစ်သည်။ မုဒ္ဒ၊ ဆန်ယာန်၊ ကရုလတ် အာသာများကို ကွယ်လွန်ကြသည်။

ရွာကြီး အနုရု ထိုင်သူများ သည် လတ်၊ ပာ၊ ကိုင်း၊ ခွင့်၊ ကျဘမ်း၊ အလုပ်များကို လုပ်ကိုင်စားသောက်ကြပါသည်။

ပတ်ကျောရွာကြီးတွင် ရွာလူကြီးကဖြစ် ဗမာ- ကရင်- လူမျိုး မုဒ္ဒအာသာများ မှစတင်၍ တာဝန်ထမ်းဆောင်ပြီး လုပ်ငန်းဆောင်တာများကို တာဝန်ယူလုပ်ဆောင်ခဲ့ရာ ရွာလူကြီး (၄၁) ဘက် (၅၁) ဘက် ဖြောက်၍ ရွာကြီး ကမည်ပေါ်ပေါက်ခဲ့ခြင်းဖြစ်ပါသည်။

တာဝန်ထမ်းဆောင်ခဲ့သူများ - လူကြီးခေတ်

(၁) ဦးဖိုးညွှန်	ကရင် - မုဒ္ဒ - ချောက်မှဆန်ယာန်
(၂) ဦးအောင်ထွန်း	ဗမာ - မုဒ္ဒ
(၃) ဦးအောင်စွယ်	ဗမာ - မုဒ္ဒ
(၄) ဦးကြာအောင်	ကရင် - မုဒ္ဒ
(၅) ဦးလုံးပြာ	ကရင် - မုဒ္ဒ

ပါတ်ကျေးဇူးရှာသဒ္ဓါးကြောင်း

လွန်ကော်တို့ ပါတ်ကျေးဇူးရှာသည် ကျင့်ဘိုးဘွားဘီအင်ဖော
ခွဲသော ဆိုရိုးခဏားအင် ကမ္ဘာကျော်လို့ ဝေါဆိုခဲ့ကြသည်။ ကဘယ်ကြောင့်
ကမ္ဘာကျော် ဟုဝေါဆိုရခြင်းမှာ အာရင်းအင်က အားကစားစာတတ်မှာ
ဒြားစွာတွေကို ကျော်တက်အိုင်ယာဗိုလ်ခွဲများက ဖြစ်တည်လာခြင်း
ဖြစ်သည်။

စုဆောင်းနတ်ကလည်း ကျော် ချစ်သည်။ ဤ မှတော်သ
ဘင်များ အခြားကဲ့သို့ သွားကပြမည်ဆိုလျှင် ကမ္ဘာကျော်ကျော် ကပြ
ဖျော်ဖြေပြီးမှ သွားရသည်။ မကပြဘဲ ကျော်သွားပါက လှည်းမြောက်
သေတတ်ကြသည်။ နွားလှည်းတော်ကဖြစ်သည်။

လွန်ကော်တို့ ဘိုးဘွားဘီအင်ဖောတို့နောက်ပိုင်း လွန်ကော်
တို့ ကျင့်လာကြပြီးမှာ ကမ္ဘာကျော်ကျော် ကာလသဘောအရ အသင့်
ဆွဲခွဲဆိုခဲ့ရာမှ ပါတ်ကျော်ကျော်ဟု ဖြစ်လာဝေါဟာရဖြစ်လာခဲ့ကြသည်။
ယခုထိတိုင်ဖြစ်သည်။

၅။ လူထုပူးပေါင်းပါဝင်သော လူမှုဆန်းစစ်ခြင်းနှင့် အကဲဖြတ်ခြင်းလုပ်ငန်းစဉ် အကျဉ်းချုပ်ဇယား

လူထုပူးပေါင်းခြင်း စီမံကိန်း

လူမှုဆန်းစစ်ချက် (DRA) နှင့် သက်ဆိုင်ရာ အချက်အလက်များ

ဦးစွာအုပ်စု - ဖတ်ရှုကြည့် ကျေးရွာ - ဖတ်ရှုကြည့်

စဉ်	ဆွေးနွေးခဲ့သော ရက်စွဲ	အကြောင်းအရာ	ဆွေးနွေးဆောင်ရွက်ခဲ့သော ဝါသနာများ		ပါဝင်သူ အရေအတွက်
			ကျား	မ	
၁	၁၉.၆.၁၉	လူမှုကရုဏ်းအဖြစ်ပြုခြင်းနှင့် ဆန်းစစ်ချက်များ	၁၅	၁၄	၂၉
၂	၁၉.၆.၁၉	ဥစ္စာခန့် ဂြိုဟ်ဝါသနာဆိုင်ရာသတ်မှတ်ခြင်း နှင့် ဆန်းစစ်ချက်များ	၁၅	၁၅	၃၀
၃	၁၉.၆.၁၉	ကျေးရွာရှိ ကရုဏ်းအဖြစ်နှင့် ဆိုင်ဆိုင်များ အား စဉ်းစား ဖွဲ့စည်းခြင်းနှင့် ဖွဲ့စည်းပုံအစီအစဉ် သတ်မှတ်ခြင်း နှင့် ဆန်းစစ်ချက်များ	၁၅	၁၅	၃၀
၄	၁၉.၆.၁၉	ဗဟိုဌာနပြု ဖွဲ့စည်းပုံ အစီအစဉ် ဆန်းစစ်ချက်များ	၁၄	၁၄	၂၈
၅	၁၉.၆.၁၉	ပဋိပက္ခအဖြစ်သို့ သတ်မှတ်ခြင်း နှင့် ဆန်းစစ်ချက်များ	၂၉	၂၉	၅၈
၆	၁၉.၆.၁၉	ဖွဲ့စည်းပုံ (ကျေးရွာတွင် ပြုပြင်ဆင်ခြင်မှု အစီအစဉ်) များ ၊ ချိတ်ဆက် ဖွဲ့စည်းပုံ ဆန်းစစ်ချက်များ	၁၄	၁၅	၂၉

၆။ ကျေးရွာဖွံ့ဖြိုးရေးအစီအစဉ်အတွက်အသုံးပြုခဲ့သော PRA tools တစ်ခုချင်းစီအတွက် သုံးသတ်ချက်များ

၁။ ကျေးရွာလူမှုရေးနှင့်အရင်းအမြစ်ပြမြေပုံ (Social Map)

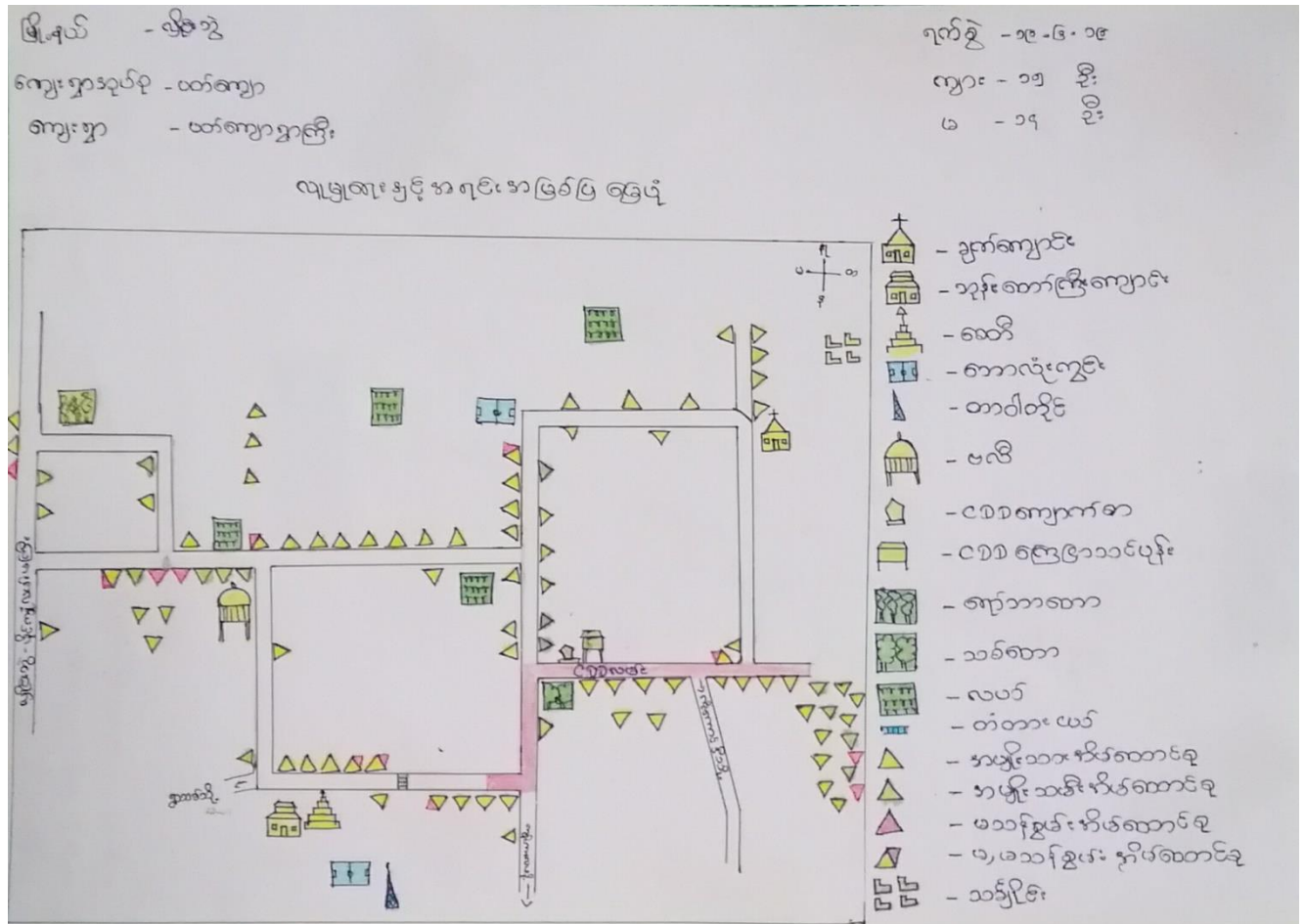

အားလုံးအဖြစ်ပြုမိမိပုံစံအားဖြင့် ခြိမ်းခြောက်စွာ စစ်ကြမ်း

- ၁ လယ်၊ ပဟာ နှင့် ရာဇာဏ်အား ကိစ္စကိစ္စပျိုး လုပ်ကိုင်ကြသည်။
- ၂ အရာဝတ္ထုအားလုံးလုပ်ကိုင် အားလည်းရှိသည်။
- ၃ လှိုင်သွေး - ဖိုင်ကျွဲလမ်းမကြီးနှင့်ထိစပ်ရေ၍ လမ်းပန်း ဆက်သွယ်ရေး ကောင်းမွန်စေရန်လည်း မိုးရာသီတွင် လမ်းများ ပျက်စီးလျက်ရှိသည်။
- ၄ ရွှေရာသီ၌ ဆောက်လုပ်ရေးများ ပါးသည်။
- ၅ အလုပ်ကိုင်များ ပါးစွာပေးပို့ခြင်းတို့ကို လုပ်ကိုင်သူများ ပြောသည်။
- ၆ ဗုဒ္ဓဘာသာကိုးကွယ်သူ၊ အစ္စလာမ်ဘာသာကိုးကွယ်သူ၊ နှင့် အရစ်ပာန် ဘာသာကိုးကွယ်သူတို့၏ ထိုကြံသည်။
- ၇ လှိုင်သွေး (၅) နှစ်ကတည်း သစ်စော၊ ဝါးစောများ ပြုပြင်တိုးမြှင့်မှုများ လာပြီ ဆောက်လုပ်ရေးများ ပါးလာသည်။ စပါးကောက်နှင့် လည်း ကျဆင်း လာခဲ့သည်။
- ၈ ရာဇာဏ်အားလည်း ကျဆင်းလျက်ရှိသည်။
- ၉ ရှေး (၅) နှစ်ကတည်း တိုင်းတက်ရန် လိုက်နာပေးမှုများ
 - (က) ဂွာတို့အား ကရုဏာလမ်း
 - (ခ) တစ်ရွာလုံး မီးလင်းရေး
 - (ဂ) များကြီးကျောင်း ပြန်လည်ဖွင့်လှစ်ရေး
 - (ဃ) အစိတ်နှင့် အခြေအနေအရရှိရန်
 - (လ) ကာပရာအား ကရုဏာတံတား
 - (စ) အတိုးနှုန်း စေရေးအရရှိရန်

၂။ ရာသီခွင်ပြပြကွဲကွဲ (Seasonal Cleander)

မြို့နယ် - လှိုင်ခွဲ
 ကျေးရွာအုပ်စု - ယက်ကျော
 ကျေးရွာ - ယက်ကျောရွာကြီး

ရာသီခွင်ပြပြကွဲကွဲ

ရက်စွဲ - ၁၉-၆-၁၉
 ငါးရက် - ၁၉
 ၁ - ၁၄

အခြေအနေအရာ	တနင်္ဂနွေ	တနင်္လာ	မင်္ဂလာ	ဗုဒ္ဓဟူး	သောတ	အင်္ဂါ	ဗုဒ္ဓဟူး	သောတ	အင်္ဂါ	တနင်္ဂနွေ	တနင်္လာ	မင်္ဂလာ	ဗုဒ္ဓဟူး	သောတ	အင်္ဂါ
ရာသီဥတု															
လယ်လုပ်ငန်း															
ပွဲတော်															
ဆောက်သုံးစေ့ဖျော်မှု															
ပတ်ပတ် / တွက်တွက်															
လမ်းပန်းဆက်သွယ်ရေး															
အားလပ်ချိန်															

၃။ ဥစ္စာနေကြွယ်ဝမှုပြဇယား (Wealth Ranking)

ဇယား - လှိုင်ခွဲ
 ကျေးရွာအုပ်စု - ယော်ကျော
 ကျေးရွာ - ယော်ကျောရွာကြီး
 ဥစ္စာနေကြွယ်ဝမှုပြဇယား

၇က်စွဲ - ၁၉.၆.၁၉
 လျှောက် - ၁၅ ဦး
 မ - ၁၅ ဦး

အစားအသုံး	အကြောင်းအရာ	ပိုင်ဆိုင်မှုအမျိုးအမည်	ရက်စွဲ
ပထမ	တိုက်နပ်စ်၊ ကျောက်၊ လယ် (၁၀)ဧက၊ လယ်ယာအိမ်၊ ဆိုင်ကယ်၊ ကား၊ စပါးခြစ်စက်၊ ဆန်ပြုတ်စက်၊ မီးခက်၊ ရေအိမ်၊ လျှပ်စီး၊ နွား၊ ၂ TV၊ စာပန်း၊ ဆီလှော်စက်၊ ဆီစက်၊ လျှပ်စက်၊ ဆီစက်၊ လျှပ်စက်	၂၃	၂၀-၄၉၅
ဒုတိယ	ပျဉ်စာအိမ်၊ ဆိုင်ကယ်၊ လယ် (၅)ဧက၊ နွား၊ ဆီစက်၊ ဆန်ပြုတ်စက်၊ ၂ TV၊ စာပန်း၊ ဆီလှော်စက်၊ ဆီစက်၊ လျှပ်စက်	၃၃	၃၀-၅၄၁
တတိယ	ပျဉ်စာအိမ်၊ ဆိုင်ကယ်၊ လယ် (၅)ဧက၊ နွား၊ ဆီစက်၊ ဆန်ပြုတ်စက်၊ ၂ TV၊ စာပန်း၊ ဆီလှော်စက်၊ ဆီစက်၊ လျှပ်စက်	၅၁	၄၅-၆၆၄
	စုစုပေါင်း	၁၀၄	၁၀၀

၄။ ကျားမ ပင့်ကူအိမ်သုံးသပ်ခြင်း(Cob Web)

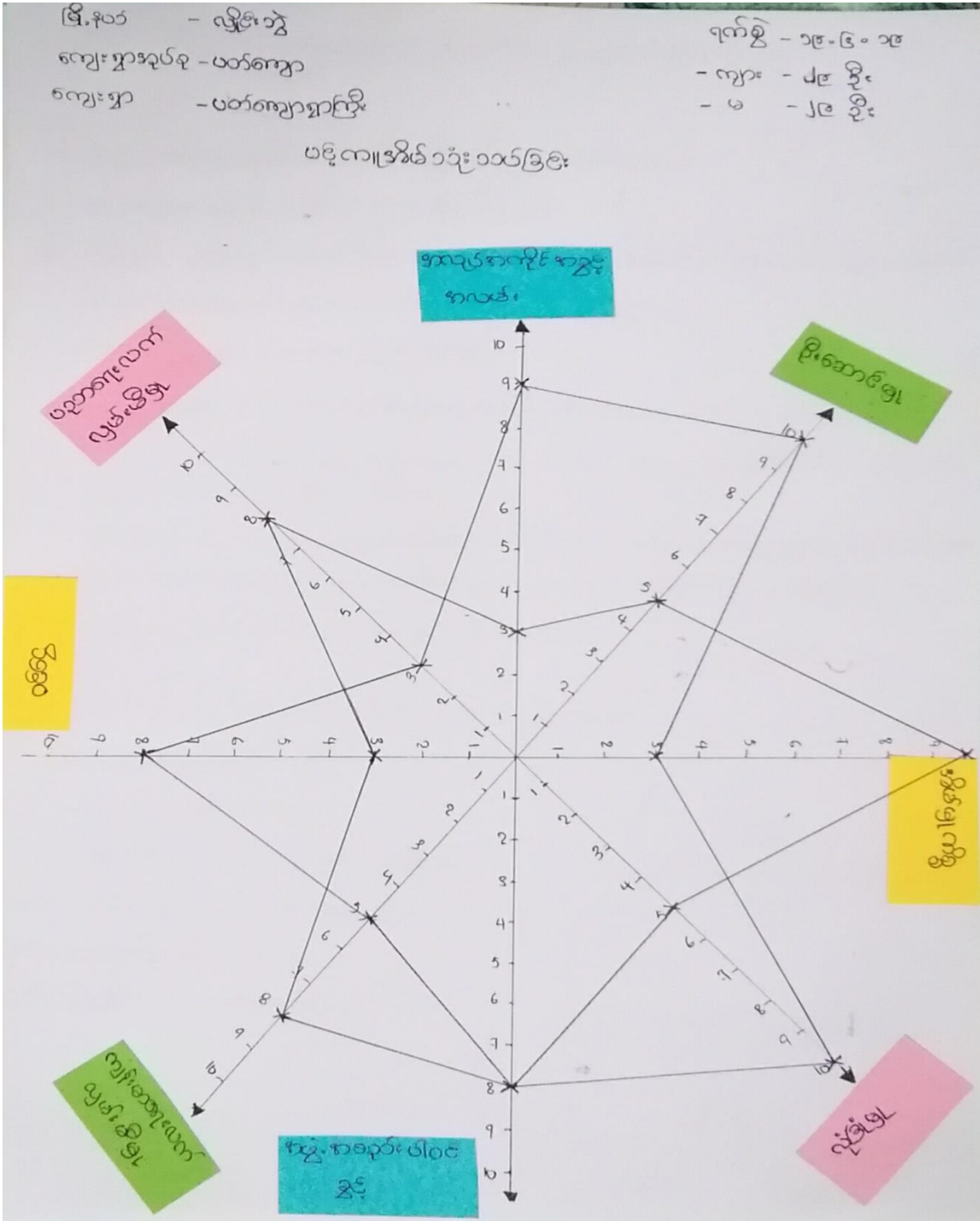

၅။ အရင်းအမြစ်အသုံးချမှုပုံစံပြဇယား (Asset Mapping)

မြို့နယ် - လွိုင်တော်
 ကျေးရွာအုပ်စု - ယက်ကျော
 ကျေးရွာ - ယက်ကျောရွာကြီး

ရက်စွဲ - ၁၉.၆.၁၉
 ကျား - ၁၅ ဦး
 မ - ၁၅ ဦး

ခရီးစဉ်အခြေအနေအထား



- လှုပ်ခတ်ခြင်း
- ဖိအား
- လက်ထောက်
- စားနပ်ရိက္ခာ
- လုပ်ကိုင်
- စားနပ်ရိက္ခာ
- ကောလိပ်ကွင်း
- မရှိ



- အိမ်ခြေကိစ္စ
- စက်ချည်
- ချွေးချောင်း



- ခွဲ
- ကျွန်းခြံ
- ချက်ကျောင်း
- ဆိပ်ငယ်
- TV ခရစ်စတီး
- လမ်း
- ဘုန်းကြီးကျောင်း
- ကား
- ရေဘာခြံ
- လယ်
- ဆိုင်ကယ်
- ကျွန်း
- အိမ်

မြို့နယ် - လှိုင်ဘွဲ့

ကျေးရွာအုပ်စု - ယော်ကျော

ကျေးရွာ - ယော်ကျောရွာကြီး

ဂုဏ်စွဲ - ၁၉၀၆.၁၉

ကျား - ၁၅ ဦး

မ - ၁၅ ဦး

ဒေသလုံးဆိုင်ရာအဖွဲ့အစည်း

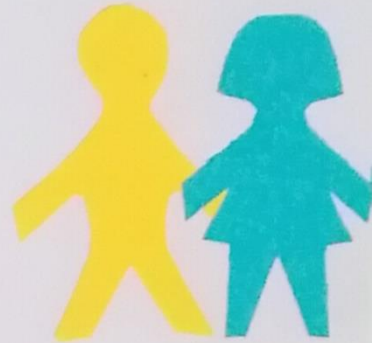

လက်သမား

မီးစက်

မလိ

ဆိုင်ကယ်

ကား

စပါးခြွေစက်

လယ်ထွန်စက်

ကောလုံးကွင်း

စက်ချယ်

အိမ်ဖျက်ခွ

ချေးစာစား

လျှပ်စစ်ဇွဲ

စပါးကြိတ်စက်

ဘုန်းကြီးကျောင်း

ကျောင်း

TVစတေး

လျှပ်စစ်

ကျောင်း

ဆံပင်ချယ်

ချက်ကျောင်း

လမ်း

လယ်

အိမ်

ရွာ

ပိုင်ဆိုင်မှု၊ ရွေးချယ်ခြင်းနှင့် ဆန်းစစ်ခြင်း

- ၁ လက်သမား၊ မီးခက်၊ မလိ၊ ဆိုင်ကယ်၊ ကား၊ စပါးဖြူစက်၊ လယ်ထွန်စက်၊ စာလုံးကွင်း စသည်တို့ နမူနာပေးထား မှားကောင်း ပြုကြသည်။
- ၂ စက်ချယ်၊ နိမ့်မြက်ခွ၊ ရွေးချောင်း စသည်တို့ကို နမူနာပေးသမီး တို့က နာခုံးပြုကြသည်။
- ၃ လျှပ်စစ်မီး၊ စပါးကြိတ်စက်၊ သူန်းကြီးကျောင်း၊ ရေတွင်း၊ TV၊ စတား၊ ကျွန်းခြံ၊ နှားခိမ်၊ လယ်၊ လမ်း၊ ချက်ကျောင်း၊ ဆံပင်ညှပ်၊ ရော်ဘာခြံ စသည်တို့ကို နမူနာပေး
- ၄ လျှပ်စစ်မီး၊ မီးခက်၊ လက်သမား၊ စပါးကြိတ်စက်၊ လယ်ထွန်စက်၊ စပါးဖြူစက်၊ စာလုံးကွင်း၊ မလိ စသည်တို့ကို နမူနာပေးထား ထိန်းချုပ်သည်။
- ၅ နိမ့်မြက်ခွ၊ စက်ချယ်၊ ရွေးချောင်း စသည်တို့ကို နမူနာပေးသမီး မှားသာ ထိန်းချုပ်ကြသည်။
- ၆ ရော်ဘာခြံ၊ ကျွန်းခြံ၊ ချက်ကျောင်း၊ ဆံပင်ညှပ်၊ TV၊ စတား၊ လမ်း၊ သူန်းကြီးကျောင်း၊ ကား၊ နှား၊ လယ်၊ ဆိုင်ကယ်၊ ရေတွင်း၊ နိမ့်စသည်တို့ကို နမူနာပေးရာ နမူနာပေးသမီးပါ ထိန်းချုပ်ကြသည်။
- ၇ ရွေးချယ်ခွ၊ ရုပ်ရွေး ရွေးချောင်း နှင့် ဖွံ့ဖြိုးရေးလုပ်ငန်းများတွင် အတူတကွ ပူးပေါင်းလုပ်ဆောင်ကြသည်။
- ၈ နမူနာပေးသမီးနှင့် နမူနာပေးထား မှားသည် တစ်ဖက်တစ်ဖက် ဆိုင်ကြောင်း အထက်ပါ ကျက်မှား ကို ကြည့်ခြင်းဖြင့် သိရှိနိုင်သည်။

၆။ အဖွဲ့အစည်းချိတ်ဆက်မှုပြပုံ (Veen Diagram)

မြို့နယ် - လှိုင်ဘွဲ့
 ကျေးရွာအုပ်စု - ပတ်ကျော
 ကျေးရွာ - ပတ်ကျောရွာကြီး

ရက်စွဲ - ၁၉-၆-၁၉
 ကျား - ၁၄ ဦး
 မ - ၁၅ ဦး

စဉ်	ကျေးတို့၏ နည်းအစည်းများ	စဉ်	ကျေးရွာဖြင့်ပူးတွဲအစည်းများ
၁	ရာဒီယိုဖွဲ့	၁	မြို့နယ်အုပ်ချုပ်ရေးဖွဲ့ရုံး
၂	ကပ်က	၂	LWF
၃	ဓမ္မစင်္ကြံအဖွဲ့	၃	မြို့နယ်ဘဏ်ဝါယာ
၄	လျှောက်အဖွဲ့	၄	Vision Bank
၅	သာဓကဖွဲ့	၅	ရိုက်ဘက်
၆	ဒို့သျှင်အဖွဲ့	၆	EPG ရုံး
၇	ကျောက်ကောက်ဖော်	၇	မြို့နယ်ဝန်ထမ်းဖွဲ့ရုံး
၈	အမျိုးသမီးအဖွဲ့	၈	မြို့နယ်ကျေးမာရေးဌာန
၉	ဓမ္မစာအုပ်	၉	ကျေးလက်ရုံး
၁၀	ကုန်စာပေယဉ်ကျေးဖွဲ့	၁၀	မြို့နယ်လျှောက်ပေးဌာန
၁၁	မီးလင်းအဖွဲ့	၁၁	ရေခဲ
၁၂	LWF ကော်မတီ		
၁၃	လျှောက်ပေးဌာန		

အဖွဲ့အစည်း ချိတ်ဆက်မှုအဖွဲ့ ဇွဲးခြစ်နှင့် ဆန်းစစ်ခြင်း

- ၁ ကျေးရွာဖွံ့ဖြိုးရေးကို ကုန်ပစ္စည်းများ ခုခံကာ ဦးစွာလုပ်ပေးသည်။
- ၂ မီးလောင်ရေး ကောက်မတ်သည် ကျေးရွာမီးလောင်ရေးနှင့် ပတ်သက်၍ မြို့နယ်လျှပ်ခံရုံနှင့် ချိတ်ဆက်ဆောင်ရွက်ပေးသည်။
- ၃ ကျောက်ကောက်မတ်သည် ကျေးရွာရှိ ကလေးများ ယဉ်ကျေးမှုနှင့် ပတ်သက်၍ လုပ်ဆောင်ပေးသော ကမ္ဘာ့ ဖြစ်သည်။
- ၄ ကျောက်ကောက်မတ်သည် ကျေးရွာအတွင်း ကရင်အစည်းတို့၏ ဖွံ့ဖြိုးရေးအောင်မြင်မှုကို လှည့်လည်စစ်ဆေးသည်။
- ၅ ဓမ္မစာအုပ်စာရင်းစာရင်းစာရင်းများ ယဉ်ကျေးမှုနှင့် ဓမ္မစာအုပ်များ ဝင်ကြားပေးသည်။
- ၆ ကျေးရွာမီးလောင်ရေးကုန်ပစ္စည်းများ ချိတ်ဆက်ပေးပြီး မြို့နယ်လျှပ်ခံရုံနှင့် ချိတ်ဆက်ဆောင်ရွက်ပေးသည်။
- ၇ လျှပ်စစ်ဓာတ်အားကောက်မတ်သည် မြို့နယ်လျှပ်စစ်ဓာတ်ဖြန့်ဖြူးမှု ချိတ်ဆက်ပြီး ကျေးရွာဖွံ့ဖြိုးရေးလုပ်ဆောင်ကြသည်။
- ၈ ပြည်ရွာအသံအား၊ နား၊ ဖွံ့ဖြိုးရေး၊ ဘာသာရေး စသည် ကျေးရွာအား ယဉ်ကျေးမှုကို ကျေးရွာရှိ အဖွဲ့အစည်းများ ဆောင်ရွက်ပေးလုပ်ဆောင် ကြသည်။
- ၉ ကျေးရွာကမ္ဘာ့ ချိတ်ဆက် ဘာသာရေးကိစ္စကို ခုခံကာ ဦးစီးဆောင်ရွက်ပေးသော ကမ္ဘာ့ ဖြစ်သည်။
- ၁၀ ကုန်ပစ္စည်းသည် ကျေးရွာဖွံ့ဖြိုးရေးအတွက် အထောက်အကူပြုပေးခြင်း၊ မြို့နယ်လျှပ်စစ်ဓာတ်အားဖြန့်ဖြူးရေး၊ LWF ၊ မြို့နယ်အစိုးရ၊ လျှပ်စစ်ဓာတ်အား၊ ကျေးလက်ဇွဲးခြစ်၊ စိုက်ခင်း၊ ရန်ကင်း၊ Mission Bank စသည်ကမ္ဘာ့ ဖွံ့ဖြိုးမှုနှင့် ချိတ်ဆက်ဆောင်ရွက် ကြသည်။

၇။ ကော်မတီဝင်များရွေးချယ်ခြင်းနှင့် ကျေးရွာဖွံ့ဖြိုးရေးအစီအစဉ် ဆောင်ရွက်မှုမှတ်တမ်း



၈။ ကျေးရွာအချက်အလက်များ(PC 1)

ပုံစံ - ၈ - ၁ ကျေးရွာအခြေခံအချက်အလက်များ (Form PC 1)

လမ်းညွှန်ချက်၊ ကျေးရွာတစ်ရွာသို့ ပထမဆုံးမိတ်ဆက်ခရီးသွားရောက်သောအခါ လူထုစည်းရုံးရေးမှူးသည် ကျေးရွာခေါင်းဆောင်များအားကျေးရွာအချက်အလက်များကိုပေတ္တာရပ်ခံ၍တောင်းခံရသည်။ ဤအချက်အလက်များကိုစီမံကိန်းမိတ်ဆက်အစည်းဝေးမတိုင်မီတောင်းခံရမည်။ စီမံကိန်းမိတ်ဆက်အစည်းဝေးတွင် လူထုစည်းရုံးရေးမှူးသည် ဤအချက်အလက်များအား စစ်ဆေးပြီး မှန်ကန်အောင်ပြုလုပ်ရမည်။ ပြီးနောက်တွင် လူထုစည်းရုံးရေးမှူးမှ သတင်းအချက်အလက်ထံသို့ Tablets မှ တစ်ဆင့် ဖြည့်သွင်းရမည်။

ကျေးရွာခေါင်းဆောင် အမည် <i>ဦးခင်စွေး</i>	ကျေးရွာခေါင်းဆောင်၏ ဖုန်းနံပါတ်	လူထုစည်းရုံးရေးမှူး၏အမည် <i>နန်းသန်းသန်း</i>
ပြည်နယ်/တိုင်းဒေသကြီး <i>ကရင်</i>	မြို့နယ် <i>ဗိုင်းတော်</i>	ကျေးရွာအုပ်စု <i>ပတ်ကျော</i>
		ကျေးရွာ <i>ပတ်ကျော ရွာကြီး</i>

က။ လူဦးရေ

လူမျိုးစု	အိမ်ထောင်စုအရေအတွက်	ကိုးကွယ်သည့်ဘာသာ	အိမ်ထောင်စုအရေအတွက်
လူမျိုးစု (၁) <i>ကရင်</i>	54	ဘာသာ(၁) <i>ဗုဒ္ဓ</i>	53
လူမျိုးစု (၂) <i>ဗမာ</i>	1	ဘာသာ(၂) <i>အစ္စလာမ်</i>	၂
လူမျိုးစု (၃) <i>မူဆလင်</i>	5၂	ဘာသာ(၃) <i>မူဆလင်</i>	5၂
လူမျိုးစုရော-----		ဘာသာရော-----	
အခြား			
	အရေအတွက်		
မသန်စွမ်းသူများ	11		
သက်ကြီးရွယ်အိုများ (၆၅ နှစ် နှင့် အထက်)	30		
စစ်ဘေးရှောင်	-		

	အမျိုးသား(အရေအတွက်)	အမျိုးသမီး(အရေအတွက်)	စုစုပေါင်းအရေအတွက်
လူဦးရေ	334	330	664
လူမျိုးစု (၁)--- ကရင်	189	186	375
လူမျိုးစု (၂)--- မလ	7	3	10
လူမျိုးစု (၃)--- မူလတန်း	138	141	279
အခြား			
အိမ်ထောင်ဦးစီး	91	24	115

(ခ) အခြေခံအဆောက်အအုံ အသုံးအဆောင်များ

စာသင်ကျောင်း	အမှတ် ခြံမပါ	ကျန်းမာရေး	အမှတ် ခပ်ပါ	ဘာသာရေးအဆောက် အအုံများ	အမှတ် ခြံမပါ
အထက်တန်းကျောင်း	<input type="checkbox"/>	ဆေးရုံ	<input type="checkbox"/>	စေတီ	<input checked="" type="checkbox"/>
အလယ်တန်းကျောင်း	<input type="checkbox"/>	ကျန်းမာရေးဌာန	<input type="checkbox"/>	ဘုန်းကြီးကျောင်း	<input checked="" type="checkbox"/>
မူလတန်းကျောင်း	<input type="checkbox"/>	ကျန်းမာရေးဌာနခွဲ	<input type="checkbox"/>	ဟိန္ဒူဘုရားကျောင်း	<input type="checkbox"/>
မူကြိုကျောင်း	<input type="checkbox"/>	ဆေးပေးခန်း	<input type="checkbox"/>	ခရစ်ယာန်ကျောင်း	<input checked="" type="checkbox"/>
အခြား	<input type="checkbox"/>	အခြား	<input type="checkbox"/>	ဗလီ	<input checked="" type="checkbox"/>
				အခြား	<input type="checkbox"/>
မှတ်ချက်		မှတ်ချက်		မှတ်ချက်	

(ဂ) ကျွမ်းကျင်သူများမှတ်တမ်း (ကျေးရွာတွင်နေထိုင်သော သို့မဟုတ် တခြားရွာမှလာရောက်သောကျွမ်းကျင်သူများ)

(၁) စာသင်ကျောင်း			(၂) ကျန်းမာရေး			(၃) လက်မှုပညာရှင်		
	ရွာတွင်နေထိုင်သူ	အခြားရွာမှလာသူ		ရွာတွင်နေထိုင်သူ	အခြားရွာမှလာသူ		ရွာတွင်နေထိုင်သူ	အခြား
မူလတန်းပြဆရာ/မ	<input checked="" type="checkbox"/>	<input type="checkbox"/>	ဆရာဝန်	<input type="checkbox"/>	<input type="checkbox"/>	လက်သမား	<input checked="" type="checkbox"/>	
အထက်တန်းပြဆရာ/မ	<input type="checkbox"/>	<input type="checkbox"/>	လက်ထောက်ကျန်းမာရေးမှူး	<input type="checkbox"/>	<input type="checkbox"/>	ပန်းရံ	<input checked="" type="checkbox"/>	
အလယ်တန်းပြဆရာ/မ	<input checked="" type="checkbox"/>	<input type="checkbox"/>	အမျိုးသမီးကျန်းမာရေးဆရာမ	<input checked="" type="checkbox"/>	<input type="checkbox"/>	လျှပ်စစ်ကျွမ်းကျင်ပီးသမား	<input checked="" type="checkbox"/>	
မူကြိုဆရာ/မ	<input type="checkbox"/>	<input type="checkbox"/>	သားဖွားဆရာမ	<input checked="" type="checkbox"/>	<input type="checkbox"/>	ရေပိုက်သွယ်သူ	<input type="checkbox"/>	
အခြား	<input checked="" type="checkbox"/>	<input type="checkbox"/>	ပြည်သူ့ကျန်းမာရေးလုပ်သား	<input type="checkbox"/>	<input type="checkbox"/>	စက်ပြင်ဆရာ	<input type="checkbox"/>	
မှတ်ချက် စာလွှာသို့လ် သရာ			မှတ်ချက်			မှတ်ချက်		

(ဃ) ကျေးရွာသို့ ရောက်ရှိနိုင်သည့်လမ်းအခြေအနေ / ကျေးရွာတစ်ရွာသည် ၎င်း၏ကျေးရွာအုပ်စုနှင့် ဆက်သွယ်ထားသောလမ်းအခြေအနေ (အောက်ပါတို့ကိုပိုင်းပါ)

ကျောက်ကြမ်းလမ်း ကတ္တရာလမ်း ကွန်ကရစ်လမ်း မော်တော်ဆိုင်ကယ်လမ်း
 ကျောက်ခင်းလမ်း မြေသားလမ်း လူသွားလမ်း အခြား ဓားကလေးကြေးသားလမ်း

(င) ကျေးရွာဖွံ့ဖြိုးမှုစီမံချက်

ပိုင်းပါ

(၁) လူထုပဟိုပြုစီမံကိန်းမတင်မှီ ဤကျေးရွာတွင်ကျေးရွာဖွံ့ဖြိုးမှု ရှိပါသည် / မရှိပါ / မသိပါ

စီမံချက်ရှိခဲ့ပါသလား?

(၂) ရှိခဲ့ပါလျှင် ဤစီမံချက်ကို မည်သည့် ခုနှစ်တွင်ပြင်ဆင်ခဲ့ပါသနည်း? နှစ် LWE / မသိပါ ၂၀၁၃

(၃) ဤစီမံချက်ကို မြို့နယ်မှအတည်ပြုခဲ့ပါသလား? ပြုခဲ့ပါသည် / မပြုခဲ့ပါ / မသိပါ

(၈) ခရီးအတွက်အဝေး

(၁) ဤကျေးရွာ၏ပတ်ဝန်းကျင်မှဝေးကျေးရွာအုပ်စု၏ပတ်ဝန်းကျင်အထိခရီးမိုင်မည်မျှကွာဝေးသနည်း? မိုင်-----/မသိပါ

(၂) ဤကျေးရွာမှ ဝေးကျေးရွာအုပ်စုပတ်ဝန်းကျင်သွားလာရာတွင်ကြာမြင့်သည့်အချိန်။

ခြောက်သွေ့ရာသီတွင်ကြာချိန်----- ၅ နာရီ ----- ထော်လာဂျီ/မော်တော်ဆိုင်ကယ်/ခြေလျင်/လား/မော်တော်တုတ်/

အခြား-----

မိုးရာသီတွင်ကြာချိန်----- ၁၀ နာရီ ----- ထော်လာဂျီ/မော်တော်ဆိုင်ကယ်/ခြေလျင်/လား/မော်တော်တုတ်/

အခြား-----

(ဆ) ပတ်ဝန်းကျင်ဆိုင်ရာသဘာဝဘေးအန္တရာယ်

ဤကျေးရွာတွင်ကြီးကြီးခြင်းကဲ့သို့ သဘာဝဘေးအန္တရာယ်ကျရောက်ဖူးခြင်း ရှိပါသလား။

မရှိပါ ရှိပါသည် ရှိလျှင်ဖော်ပြပါ----- ၂၀၀၅ / ၂၀၁၂ -----

(ဇ) ကျေးရွာတွင် ဖွဲ့စည်းထားသော အဖွဲ့အစည်းများ

လူထုပတ်ဝန်းကျင်စီမံကိန်းမတိုင်မီ ဤကျေးရွာတွင် ကျေးရွာဖွံ့ဖြိုးရေးအတွက် အစိုးရ(သို့)ရွာသားများကိုယ်တိုင်(သို့) စီမံကိန်းတစ်ခုခုမှ ဖွဲ့စည်းထားသည့် အဖွဲ့အစည်းများရှိပါသလား။

(၁) LWF -----

(၂) မိုးလယ်ချေကာ(မက)

(ဈ) အထွေထွေအုပ်ချုပ်ရေး ဦးစီးဌာန (GAD) မှ မှတ်တမ်းတင်ထားခြင်း

ဤကျေးရွာသည် အထွေထွေအုပ်ချုပ်ရေး ဦးစီးဌာန (GAD) မှ မှတ်တမ်းတင်ထားမှု ရှိပါသလား။

မရှိပါ ရှိပါသည်

ကျေးရွာခေါင်းဆောင်

အမည် ဦးအောင်

လက်မှတ်

နေ့စွဲ ၂၉. ၅. ၁၉

လူထုစည်းရုံးရေးမှူး

အမည် နန်းသန်းသန်း

လက်မှတ်

နေ့စွဲ ၂၅. ၅. ၁၄

၉။ စီမံကိန်းစက်ဝန်းအချိန်ဇယား(PC 2)

ပုံစံ - စ-၂ - စီမံကိန်းစက်ဝန်းအချိန်ဇယား (PC 2)

လမ်းညွှန်ချက်၊ သက်ဆိုင်ရာလူထုစည်းရုံးရေးမှူး/လက်ထောက်နည်းပညာမှူးများမှ ကျေးရွာအုပ်စုအတွက်ဤပုံစံကိုဖြည့်သွင်းရမည်။		စီမံကိန်းစက်ဝန်းအဆင့်တစ်ခုစီပြီးစီးတိုင်းကျေးရွာနှင့် ကျေးရွာအုပ်စု	
စည်းရုံးရေးမှူး/လက်ထောက်နည်းပညာရေးမှူးဝန်ထမ်း အမည် - နန့်. ၁၁၄. ၁၁၄.			
ခန့်.စွဲ	၁၉-၆-၁၉	စက်ဝန်းအားအမှတ်ခြိမ်းပါ <input type="checkbox"/> စက်ဝန်း(၁) ၂၇ စက်ဝန်း(၂) <input type="checkbox"/> စက်ဝန်း(၃) <input type="checkbox"/> စက်ဝန်း (၄)	
ဖြည့်နယ်/တိုင်း	ကရင်	မြို့နယ်	ဗျိုင် ၅၅
		ကျေးရွာအုပ်စု	ပတ် ၈၈၂၁
		ကျေးရွာ	ရွာကြီး

စီမံကိန်းဆောင်ရွက်မှုအဆင့်များ	ခန့်.စွဲ		အစည်းအဝေးတွင်တက်ရောက်သူအရေအတွက်					
	တင်သည့် ခန့်.	ပြီးဆုံးသည့် ခန့်.	အမျိုးသား အရေ အတွက်	အမျိုးသမီး အရေ အတွက်	အိမ်ထောင်စုအရေ အတွက်	လူမျိုးစုတက်ရောက်သူ အရေအတွက် နှင့် လူမျိုးစုအမည်	အိမ်ထောင်စုအရေအတွက်	အိမ်ထောင်စု %
၁။ ကျေးရွာစီမံကိန်း မိတ်ဆက်အစည်းအဝေး	၁၉-၆-၁၉	၁၉-၆-၁၉	၂၅	၂၅	၅၈	ကရင် ၁၃၊ ဗျိုင် ၁၅	၁၀၇	၅၄.၂၁
၂။ ကျေးရွာစွဲ.ပြီးရေး စီမံချက်ရေးဆွဲခြင်း အစည်းအဝေး	၁၉-၆-၁၉	၁၉-၆-၁၉	၂၅	၂၅	၅၈	ကရင် ၁၃၊ ဗျိုင် ၁၅	၁၀၇	၅၄.၂၁
၃။ ကျေးရွာအုပ်စု လုပ်ငန်းဆုံးဖြတ်ချက်ချသည့်အစည်းအဝေး	၅-၇-၁၉	၅-၇-၁၉	၃၃	၂၅	၅၈	ကရင် ၁၅၊ ဗျိုင် ၁၃		
၄။ မြို့နယ်အဆင့်စီမံကိန်းရေးဆွဲရေးနှင့်အကောင်အထောင်စုံဖော်ပြချက်မတင်မီ			မလို	မလို	မလို	မလို		

အဝက်အခဲ

၆	စာပေအဖွဲ့အစည်းများ၏အဖွဲ့အစည်းများနှင့် အဖွဲ့အစည်းများ တို့၏အဖွဲ့အစည်းများနှင့် အဖွဲ့အစည်းများ	၂၈ ၆ + ၇၅
၇	အလုပ်အကိုင်များပါဝင်မှုအဖွဲ့အစည်းများနှင့် အဖွဲ့အစည်းများ	၂၈ ၆
၈	အဖွဲ့အစည်းများနှင့် အဖွဲ့အစည်းများ အဖွဲ့အစည်းများနှင့် အဖွဲ့အစည်းများ	၂၈ ၆

အဖွဲ့အစည်းများ

၆	အဖွဲ့အစည်းများနှင့် အဖွဲ့အစည်းများ အဖွဲ့အစည်းများနှင့် အဖွဲ့အစည်းများ	၂၈ ၇၅ + ၆
၇	အလုပ်အကိုင်များပါဝင်မှုအဖွဲ့အစည်းများနှင့် အဖွဲ့အစည်းများ	၂၈ ၆
၈	အဖွဲ့အစည်းများနှင့် အဖွဲ့အစည်းများ အဖွဲ့အစည်းများနှင့် အဖွဲ့အစည်းများ	၂၈ ၆

၈။ လူထုဝိမံကိန်း၏ လာမည့် (၄) နှစ်အတွက် အကျိုးဝင်သော ဦးစားပေး ဖွံ့ဖြိုးတိုးတက်မှု လုပ်ငန်း အစီအစဉ်များအားဖော်ပြပါ။

ဦးစားပေး အဆင့် သတ်မှတ်ချက်	ကျေးရွာအတွက် ဦးစားပေး ဖွံ့ဖြိုးတိုးတက်မှု လုပ်ငန်းစဉ်များ	အဆိုပြုသူ (အမျိုးသားများ/ အမျိုးသမီးများ/အမျိုးသား+ အမျိုးသမီး)	အခန်းကဏ္ဍ	ခန့်မှန်း ကုန်ကျစရိတ်	အကျိုးခံစားခွင့်ရှိသူခန့်မှန်းခြေအရေအတွက်		
					ကျား	မ	ပေါင်း
၁	ဤဘုရားကျောက် ရေတံခွန် သားလမ်း	ကျား + မ	အခြေခံအဆောက်အအုံ				
၂	ကျေးဇူးဆောင်ရွက်	။	။				
၃	ကျေးဇူးခြံစုတ်ရိုး	။	။				
၄	ဓာတ်ပုံ + အမြင်အာရုံ	။	။				
၅							

၉။ လူထုဝိမံကိန်း၏ လာမည့် (၄) နှစ်အတွက် အကျိုးမဝင်သော ဦးစားပေး ဖွံ့ဖြိုးတိုးတက်မှု လုပ်ငန်း အစီအစဉ်များအားဖော်ပြပါ။

အဆင့်	ကျေးရွာအတွက် ဦးစားပေး ဖွံ့ဖြိုးတိုးတက်မှု လုပ်ငန်းစဉ်များ	အဆိုပြုသူ (အမျိုးသားများ/ အမျိုးသမီးများ/အမျိုးသား+ အမျိုးသမီး)	အခန်းကဏ္ဍ
၁	လယ်မြေကယ်ဆွဲရေးကား	မ	အခြေခံ
၂	မြစ်ဖျားချောင်းရေစိုက်ရန်	ကျား + မ	အခြေခံ
၃	အလုပ်ကိုင်ခက်ခဲမှု အခွင့်အလမ်း	မ	။
၄	ရွက်ပျိုးစား ခွင့်ပြုခြင်း	မ	။
၅			

ခေါင်းဆောင်၊ ကျေးရွာဝိမံကိန်းအထောက်အကူပြုကော်မတီမှအတည်ပြုသည်။

အမည် ဦးစောစောစော လက်မှတ် [Signature] နေ့စွဲ 19. 6. 2019

ကနိကခပ်ကရကျေးရွာဒီမိုကရေစီနှင့် ပြည်ထောင်စုများဖြင့်လည်က
တည်ပြုခဲ့ကြပါသည်။ ထို့နောက် ကာကွယ်ရေးဦးစီးဌာနများနှင့် ကျောင်းများ၊ ဆောင်
ရွက်များများဆက်လက်၍ ဖြစ်ပွားခဲ့ပါသည်။

ရင်းနှီးမြှုပ်နှံမှု စီစဉ်ရေးရာဌာနမှ ကျေးဇူးတင်စကားပြော
ကြားပြီး ကခည်းကစားကိုပိတ်ဆို့ပေးခဲ့ကြပါသည်။ ရင်းနှီးမြှုပ်နှံမှုစီမံကိန်း
များမှ EOC, HR, PC-3 များမှာလက်မှတ်ရေးထိုးဖြည့်စွမ်းခဲ့ကြပါ
သည်။

နီးစားရေးလုပ်ငန်းများကို တာဝန်ယူပေးပါက နှုတ်ခွင့်၊ နှုတ်ခွင့်
မရပါက တာဝန်ယူပေးပါက စာတင်၊ စာတင်မရပါက ပစ္စည်းလုပ်
ငန်းများကို မြို့နယ်တစ်ခုစီစီစဉ်ပေးခြင်း နှင့် ဆက်စပ်၍ ။ ရန်ပုံငွေပို့ပါက အခြား
အာရုံစူးစိုက်ပေးပါမည် စသော စာများဖြင့် ဖြစ်ပွားခဲ့ကြပါသည်။

နောက်ကခည်းကစားများမှာ နှိပ်စက်ခြင်းဖြင့်
ပေးပို့ပါမည် ပေးပါရန် မေတ္တာရပ်ခံ ခဲ့ကြပါသည်။

မှတ်တမ်းပြုစုသူ - အမည် - နန်းစန်းစန်း လက်မှတ် - *[Signature]* ဇူလိုင်လ - ၁၇. ၆. ၂၀၁၇

အတည်ပြုသူ - အမည် - ဦးစောစောစော လက်မှတ် - *[Signature]* ဇူလိုင်လ - ၁၇. ၆. ၂၀၁၇

၁၂။ ကဏ္ဍအလိုက်ဦးစားပေးဖွံ့ဖြိုးရေးလုပ်ငန်းစဉ်များ

ကဏ္ဍအလိုက်ဦးစားပေးလုပ်ငန်းချုပ်စာရင်း

ကျေးရွာ - ဝတ်ကျောရွာကြီး ကျေးရွာအုပ်စု - ဝတ်ကျော

လူမျိုး	ဦးစား လေးအ ဆင့်	လုပ်ငန်းအမျိုးအစား	အဆိုပါ၂၀၁၂			ခုနှစ်	ထောက်ပံ့မည့် ကမ္ဘာ့အစဉ်(ယို) ငွာနဲ့	မှတ် ဥပဒ
			ကျား	မ	ကျား+မ			
အာရှဒေသဆောင်ကန်စိုက်ပျိုးရေး (လမ်း၊တံတား၊ပြေကြေး၊ဖိလပ်စတိန်း)	၁	ရွာတွင်းကျောက် ရာဝင်ပေး လမ်း ၁၆၆ မြင့်			၆	၂၀၁၇	ပျံ့ထုတ်ပေးခြင်း	
	၂	ကမ္ဘာ့အစဉ်အတိုင်း ဆောက်ခြင်း			၆	၂၀၂၂	DRD	
ပျံ့ထုတ်ပေး၊ ခင်း၊ ပြုပြင် ကဏ္ဍ (ယုတ်ကျေး၊ ကျေး စာရွာ၊ နေထိုင်ရေးအဖွဲ့အစည်း ခြားလိုအပ်ချက်ဆောင် ကုန်)	၁	အထက်တန်းကျောင်းဆောက် ဆောင် လုပ်ခြင်း			၆	၂၀၂၁	ပညာရေး	
	၂	အထက်တန်းကျောင်းခြံစည်း ဖွဲ့ကာနဲ့ ခင်း			၆	၂၀၂၂	ပညာရေး	
အထက်တန်းကျောင်း ပြုပြင်ရေး	၁	ခြံစည်း ရှောင် ချေးစွေ			၆	၂၀၂၀	DRD	
	၂	ရိပ်မိုးခန်း နှင့်မြေပြင် ဆောင်တန်း		၆		၂၀၂၀	DRD	
အခြားကဏ္ဍ (ငွာအုပ်စု ကျေးရွာအုပ်စု၊ နေထိုင်ရေး အဖွဲ့အစည်း၊ အထက်တန်းကျောင်း ဆောက်လုပ်ရေး)	၁	လျှောက်လွှာအစည်းအဝေး ကား		၆		၂၀၂၁	ကျေးရွာအုပ်စု	
	၂	အလုပ်အကိုင်အဖွဲ့အစည်း ဖွဲ့စည်းခြင်း		၆		၂၀၂၁	အခြား	

