



ပြည်ထောင်စုမြန်မာနိုင်ငံတော်အစိုးရ  
 ခွဲကွဲပေးရေး၊ မွေးမြူရေးနှင့် ဆည်မြောင်းဝန်ကြီးဌာ  
 ကျေးလက်ဒေသဖွံ့ဖြိုးတိုးတက်ရေးဦးစီးဌာန

**National Community Driven Development Project**  
 လူထုဗဟုပြုစီမံကိန်း၊ လှိုင်းဘွဲ့မြို့နယ်

**ကျေးရွာဖွံ့ဖြိုးရေးအစီအစဉ်**



ပတ်ကျောကျေးရွာအုပ်စု  
 ပတ်ကျောရွာလေးကျေးရွာ

လှိုင်းဘွဲ့မြို့နယ်၊ ကရင်ပြည်နယ်  
 ၂၀၂၀ ခုနှစ်

## မာတိကာ

<u>စဉ်</u>	<u>အကြောင်းအရာ</u>	<u>စာမျက်နှာ</u>
၁။	လှိုင်းဘွဲ့မြို့နယ်အခြေပြမြေပုံ .....	၂
၂။	ကျေးရွာမြေပုံ (တည်နေရာ) .....	၃
၃။	အုပ်စုတွင်ပါဝင်သော ကျေးရွာများစာရင်း .....	၄
၄။	ကျေးရွာအခြေခံအချက်အလက်များ (ကျေးရွာသမိုင်းကြောင်း) .....	၅-၇
၅။	လူထုပူးပေါင်းပါဝင်သော လူမှုဆန်းစစ်ခြင်းနှင့် အကဲဖြတ်ခြင်း လုပ်ငန်းစဉ် (PSA/PRA) အကျဉ်းချုပ်ဇယား .....	၈
၆။	ကျေးရွာဖွံ့ဖြိုးရေးအစီအစဉ်အတွက်အသုံးပြုခဲ့သော PRA tools တစ်ခုချင်းစီအတွက် သုံးသတ်ချက်များ	
	၁။ ကျေးရွာလူမှုရေးနှင့်အရင်းအမြစ်ပြမြေပုံ (Social Map) .....	၉-၁၀
	၂။ ရာသီခွင်ပြပြကွဲဒီဇိုင်း (Seasonal Cleander) .....	၁၁-၁၂
	၃။ ဥစ္စာနေကြွယ်ဝမှုပြဇယား (Wealth Ranking) .....	၁၃-၁၄
	၄။ ကျား၊မ ပင့်ကူအိမ်သုံးသပ်ခြင်း (Cob Web) .....	၁၅-၁၆
	၅။ အရင်းအမြစ်အသုံးချမှုပုံစံပြဇယား (Asset Mapping) .....	၁၇-၁၉
	၆။ အဖွဲ့အစည်းချိတ်ဆက်မှုပြဇယား (Veen Diagram).....	၂၀-၂၂
၇။	ကော်မတီဝင်များရွေးချယ်ခြင်းနှင့် ကျေးရွာဖွံ့ဖြိုးရေးအစီအစဉ် ဆောင်ရွက်မှုမှတ်တမ်း ....	၂၃
၈။	ကျေးရွာအချက်အလက်များ (PC 1) .....	၂၄-၂၇
၉။	စီမံကိန်းစက်ဝန်းအချိန်ဇယား (PC 2) .....	၂၈-၂၉
၁၀။	ကျေးရွာဖွံ့ဖြိုးရေးဦးစားပေးအစီအစဉ် (PC 3) .....	၃၀-၃၈
၁၁။	အစည်းဝေးမှတ်တမ်းများ .....	၃၉-၄၀
၁၂။	ကဏ္ဍအလိုက်ဦးစားပေးဖွံ့ဖြိုးရေးလုပ်ငန်းစဉ်များ .....	၄၁

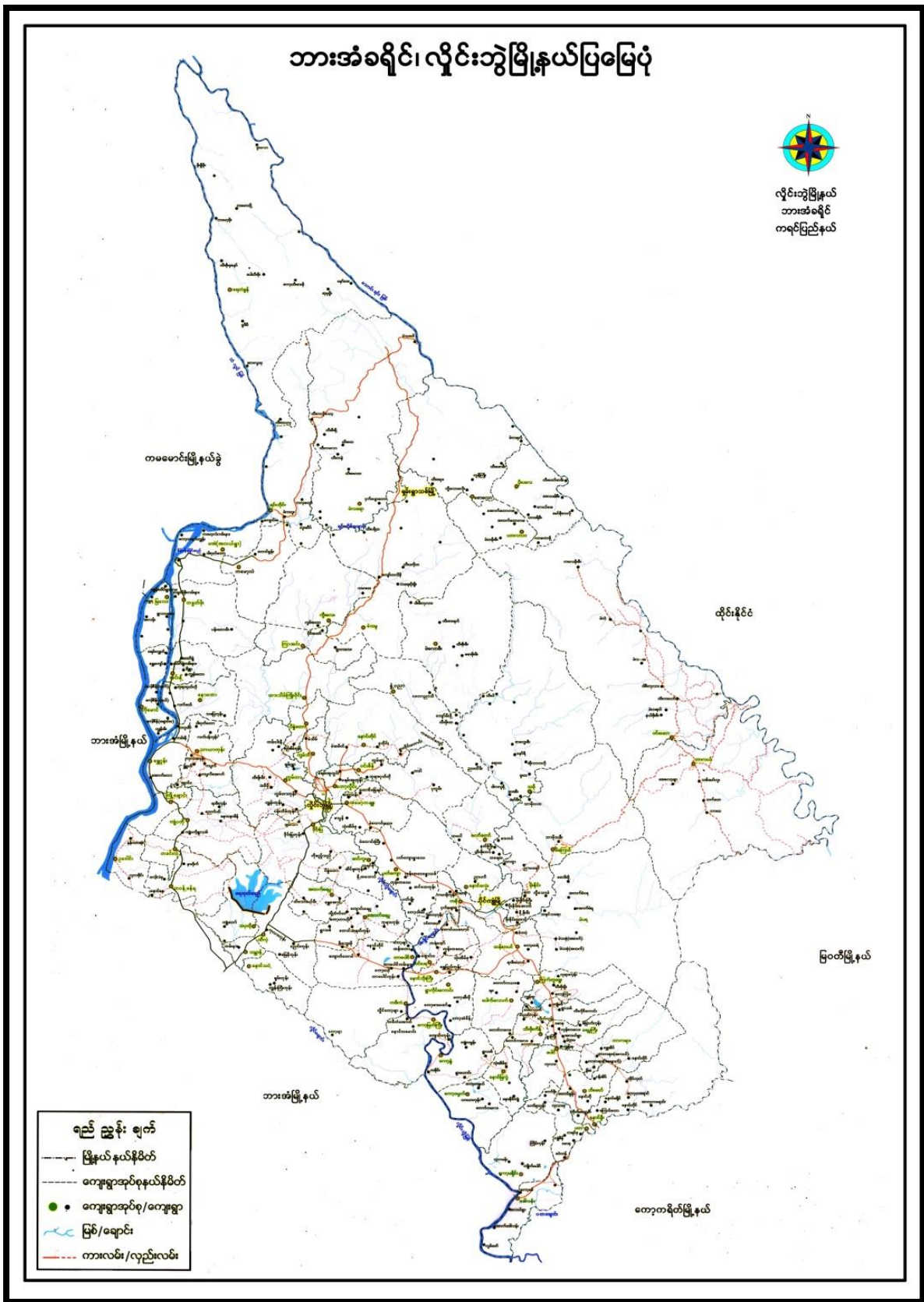

# ၂။ ကျေးရွာအုပ်စုမြေပုံ (တည်နေရာ)

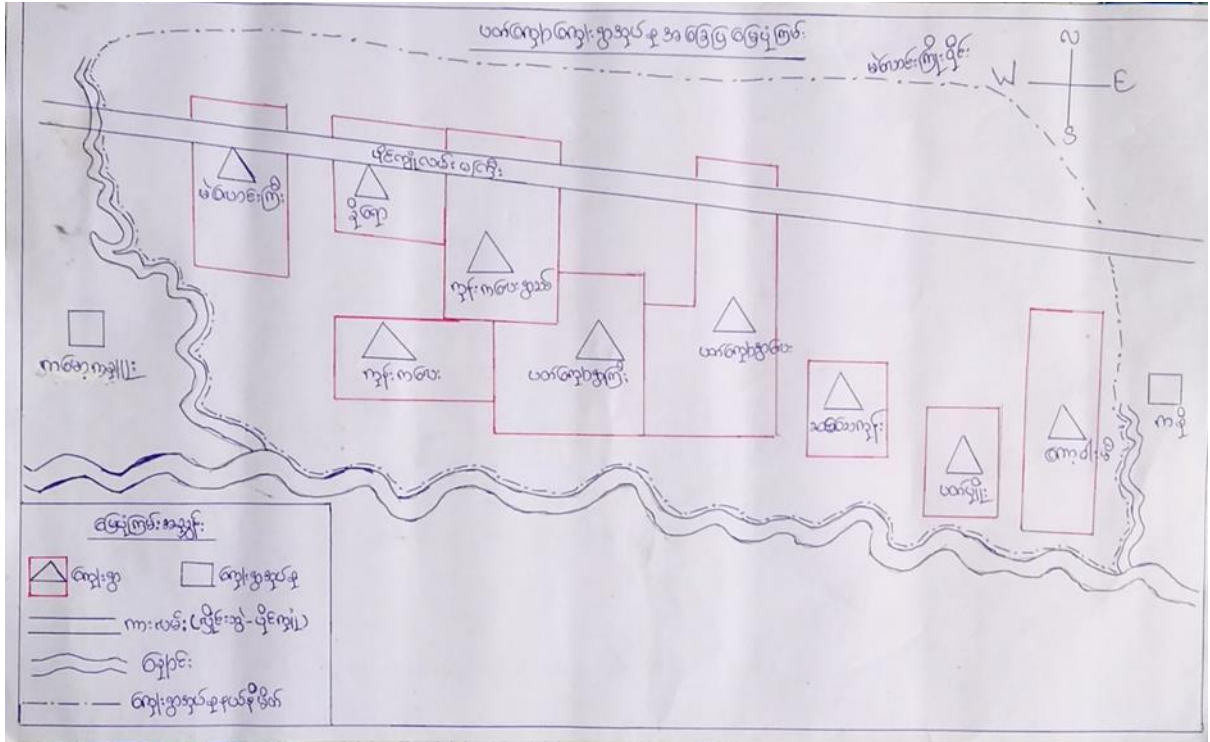

## ၃။ အုပ်စုတွင်ပါဝင်သော ကျေးရွာများစာရင်း

- ၁။ မဲလောင်ကြီး
- ၂။ ခိုရော
- ၃။ ကုန်းကလေးရွာသစ်
- ၄။ ပတ်ကျောရွာကြီး
- ၅။ ကုန်းကလေး
- ၆။ ပတ်ကျောရွာလေး
- ၇။ ဆင်သေကုန်း
- ၈။ ပတ်ပျိုး
- ၉။ ကော့ဂါးမီ









၅။ လူထုပူးပေါင်းပါဝင်သော လူမှုဆန်းစစ်ခြင်းနှင့် အကဲဖြတ်ခြင်းလုပ်ငန်းစဉ် အကျဉ်းချုပ်ဇယား

လူမှုဆန်းစစ်ခြင်း ခြုံငုံစာတမ်း

လူမှုဆန်းစစ်ချက် (DRA) နှင့် သက်ဆိုင်သော အချက်အလက်များ

ကျေးရွာအုပ်စု - ယက်ကျော

ကျေးရွာ - ယက်ကျောရွာစု

စဉ်	ဆွေးနွေးခဲ့သော ဇာနည်	အကြောင်းအရာ	ဆွေးနွေးသော ဦးရေ		ပါဝင်သူ အရေအတွက်
			ကျား	မ	
၁	၁၃.၆.၁၉	လူမှုကရားအဖြစ် ပြုစုပုံနှင့် ဆန်းစစ်ချက်များ	၁၄	၂၀	၃၄
၂	၁၃.၆.၁၉	ဥစ္စာခန့် ကြွယ်ဝမှု အဆင့်သတ်မှတ်ခြင်း နှင့် ဆန်းစစ်ချက်များ	၁၄	၂၀	၃၄
၃	၁၃.၆.၁၉	ကျေးရွာရှိ ကရား အဖြစ်နှင့် ဖိုင်ဆိုင်မှုများ အား စဉ်းစား မှု နှင့် စီမံခန့်ခွဲမှု အစီအစဉ် သတ်မှတ်ခြင်း နှင့် ဆန်းစစ်ချက်များ	၁၄	၂၀	၃၄
၄	၁၃.၆.၁၉	ကျေးရွာရှိ ပြုစုပုံနှင့် ကျေးရွာခြင်း နှင့် ဆန်းစစ်ချက်များ	၁၄	၂၀	၃၄
၅	၁၃.၆.၁၉	ပဋိပက္ခအဖြစ် သတ်မှတ်ခြင်း နှင့် ဆန်းစစ်ချက်များ	၂၀	၁၄	၃၄
၆	၁၃.၆.၁၉	မင်းပိုင် (ကျေးရွာအုပ်စု ပြင်ပအဖွဲ့အစည်း) များ ၊ ချိတ်ဆက် မှု ပြုပုံနှင့် ဆန်းစစ်ချက်များ	၁၄	၂၀	၃၄

၆။ ကျေးရွာဖွံ့ဖြိုးရေးအစီအစဉ်အတွက်အသုံးပြုခဲ့သော PRA tools တစ်ခုချင်းစီအတွက် သုံးသတ်ချက်များ

၁။ ကျေးရွာလူမှုရေးနှင့်အရင်းအမြစ်ပြမြေပုံ (Social Map)



လျှောက်ပေးခြင်းအစဉ်အဆက်အဖြစ်ပြုပြင်ဆောင်ရွက်ခြင်းနှင့်ဆန်းစစ်ခြင်း

- ၁ လုပ်ငန်းလုပ်ငန်းကိုအဓိက အသက်မွေးဝမ်းကျောင်းဖြင့်လုပ်ကိုင်ကြသည်။
- ၂ ရာဇဝင်ကိုစီးပွားဖြင့်ပိုင်ဆိုင်မှုဖြင့်လုပ်ကိုင်လာကြသည်။
- ၃ လွန်ခဲ့သော < ၅ > နှစ်တွင် ဘဏ်စာရွက်ပေးပေးပြီး ဝမ်းလျှော့ပေးပါ။ ဝါစာလည်းပါဝင်သည်။
- ၄ လမ်းပန်းဆက်သွယ်ရေး ဖောက်ခွဲခြင်းပါ။
- ၅ ပြန်လည်ပေးဆောင်ရန်အတွက် နှစ်ပတ်လည်အခမ်းအနားကျင်းပပြီး ပြင်းထန်ခြင်းဖြင့် ပြန်လည်လုပ်ကိုင်ကြသည်။
- ၆ ဤလမ်းပေးဆောင်ရွက်ပေးရန်အတွက် နှစ်ပတ်လည်အခမ်းအနားကျင်းပပြီး ပြင်းထန်ခြင်းဖြင့် ပြန်လည်လုပ်ကိုင်ကြသည်။
- ၇ အိမ်ခြေလည်းပေးပေးပါ။
- ၈ တစ်နှစ်လုံး ဗဟိုဘဏ်အတွက် ကုန်ပစ္စည်း တစ်ခုတစ်ခုစီ တစ်ခုတည်းဖြင့် ပြန်လည်လုပ်ကိုင်ကြသည်။
- ၉ အလုပ်အကိုင်အား ပေးပေးခြင်းဖြင့် နိုင်ငံခြားတွင် အလုပ်အကိုင်အား ပြန်လည်လုပ်ကိုင်ပါ။

တိုးတက်မှုအစီအစဉ်များ

- (က) လမ်းပန်းဆက်သွယ်ရေး
- (ခ) အင်အားစွမ်းအား
- (ဂ) ရေအားလျှော့ (or) ရေအား
- (ဃ) မြေကြီးကျွန်း
- (င) အခြေခံအဆောက်အအုံ

# ၂။ ရာသီခွင်ပြုပြင်မှု (Seasonal Cleander)

မြို့နယ် - လှိုင်ခွေ  
 ကျေးရွာအုပ်စု - ထက်ကျာ  
 ကျေးရွာ - ထက်ကျာရွာစား

ရာသီခွင်ပြုပြင်မှု

ရက်စွဲ - 19.6.2019  
 ကျား - 13  
 မ - 18

အခြေအနေအရာ	တန်ခူး	ဇူလိုင်	ဇူလိုင်	စက်တင်ဘာ	အောက်တိုဘာ	နိုဝင်ဘာ	ဒီဇင်ဘာ	ဖေဖော်ဝါရီ	မတ်	ဧပြီ	မေ	ဇွန်
ရာသီဥတု												
လယ်လုပ်ငန်း												
ပွဲတော်												
ဝင်ငွေ / ထွက်ငွေ												
သဘာဝဘေးအန္တရာယ်												
လမ်းပန်းဆက်သွယ်ရေး												
အားလပ်ချိန်												
စားနပ်ရိက္ခာ												

ကုသိုလ်ပြု ပြုစုပေးဆွေးနွေးခြင်းနှင့်ဆန်းစစ်ခြင်း

- ၁ လယ်လုပ်ငန်း ကိုကိစ္စကအသက်မွေးဝမ်းကြောင်းအဖြစ်လုပ်ကိုင်ကြသည်။
- ၂ ရက်ဘာကိုစီးပွားဖြစ်စိုက်ပျိုးကြသည်။
- ၃ အရောင်း အဝယ်ဖြင့် အသက်မွေးဝမ်းကြောင်းပြုသမျှလည်း ဖြစ်ကြသည်။
- ၄ မွေးမြူရေးလုပ်ငန်းဖြင့် အပိုထွက်ရှိသမျှလည်း ဖြစ်ကြသည်။
- ၅ လယ်လုပ်ငန်းတစ်ခုစီထွက် ( ၆ ) သိန်းရှိကြပါသည်။
- ၆ ရက်ဘာလုပ်ငန်းတစ်ခုစီထွက် ( ၅ ) သိန်းရှိကြသည်။
- ၇ အရောင်းအဝယ်လုပ်ငန်းတစ်ခုစီထွက် ( ၅ ) သိန်းရှိသည်။
- ၈ မွေးမြူရေးလုပ်ငန်းတစ်ခုစီထွက်မှာ ( ၅ ) သိန်းရှိသည်။
- ၉ ထွက်ရှိသည့် ထွက်ကုန်များကို ဖန်တီးမှုများဖြင့် ကြည့်သည်။
- ၁၀ နိုင်ငံခြားသို့ ပို့ချပေးခြင်းဖြင့် ဖြစ်ကြသည်။
- ၁၁ မိုးတိုင်းကာလများတွင် သွားလာရအခက်အခဲပြုပါ။ ဗွန်ဒိုင်း ဆရာတော်ကြောင့် ဖြစ်သည်။
- ၁၂ တစ်ခုလ၊ ကဆုန်လ၊ ဖြာသိုလ၊ တပို့တွဲလနှင့် တပေါင်းလများသည် အလုပ်ပါး ချိန်ဖြစ်သည်။
- ၁၃ အမျိုးသမီးများ ကိစ္စကထွက်လုပ်ငန်းမှာ ကောက်ခိုက်၊ ကောက်ဂိုက်၊ ဖက်ကောက်၊ ဖက်ထိုး၊ ကောက်ခြင်းနှင့် တစ်ပိုင်တစ်ခိုင် မွေးမြူရေးလုပ်ငန်းများ ဖြစ်ကြသည်။
- ၁၄ လယ်လုပ်ငန်းနှင့် စောင့်ရှောက်ခြင်းမှာ လုပ်အားခတိုးတိုးကြသည်။
- ၁၅ အမျိုးသမီးများမှာ အိမ်ထောင်ရေးနှင့် သာ အချိန်ကုန်ဆုံး ကြည့်သည်။



အတ္ထုပ္ပတ္တိပတ်ဝဋ္ဌဆွေးနွေးခြင်းဆိုင်ရာစာအုပ်

- ၁ တတိယအိမ်ထောင်စု ( ၇၂ ) ခုရှိသည်။
- ၂ တတိယအိမ်ထောင်စု ဖြစ်နေရာခြားခြင်းမှာ သက်ကြီး ဖွားမြင်ခြင်း / ဖြစ်ခြင်း ၊ ကလေး ယာယီ မြင်းခြင်း ၊ မိသားစုဖွဲ့ခြင်း ၊ နာတာရှည် ရောဂါသည်များရှိနေခြင်း နှင့် အရပ်အဖွဲ့ မရှိသော ကြောင့် ဖြစ်သည်။
- ၃ နေရာ ၊ ကျန်းမာရေးကလပ်ဖြင့် သာသနာ့အဖွဲ့ဝင်ကြောင်း ပြုစုရသောကြောင့် ပိုလျှံ ဖွဲ့မရှိကြပါ။
- ၄ ကလပ်ကိုင်စု စုစည်းကလေးနည်းပါး စောစောကြောင့် လည်း ဖြစ်သည်။
- ၅ ဖွဲ့ကြေး အသက်အရွယ်ကြောင့် သားသမီးများကို ပညာရေး ဆုံးခန်းတိုင်အောင် မပေးကြေး လေးကြေး။
- ၆ အပိုငွေ မရှိသောကြောင့် ခုစွဲသဘောဖြင့် ကြက် ၊ ဝက် ၊ ဘဲအနည်း အကျဉ်း မွေးမြူကြ သည်။
- ၇ အားလပ်ချိန်များတွင် ရာသီပေါ်အရှာအဖွဲ့များ ချကြသည်။
- ၈ အခင်း အစား (ဆို) စီမံကိန်း မှာ ပါဝင် မြို့ရွာလူ ရှု ဘဝတို့အားလပ်ချိန် (ဆို) ကလပ် မရှိချိန်မှာ လုပ်သင့်သည်။
- ၉ ငိုဝှက်ဆွေးနွေးတင်ပြ လာသော အချက် အလက်များကိုလည်း အစားအစာများ ဆွေးနွေး ဆွေးနွေးမည်ဖြစ်သည်။
- ၁၀ စီမံကိန်း တည်ဆောက် ရေး ကိုယ်တိုင်ကလပ်ကိုင်စု စုစည်းခြင်းအားဖြင့် ဖြစ်ပြီး ဖြစ်သော်လည်း အစားအစာ ပေးနိုင်ပါက သူတို့ ပါဝင်လာမည်ဖြစ်သည်။
- ၁၁ အဖွဲ့အစည်းဖြင့် တတိယအိမ်ထောင်စုကို တစ်စိတ်တစ်ပိုင်း ဆွေးနွေးမှုကို ရော့ ချလာခြင်း မည်ဖြစ်သည်။

မြို့နယ် - ဗိုလ်တို့  
 ကျေးရွာအုပ်စု - ယော်ကျော  
 ကျေးရွာ - ရွာစေး

ရက်စွဲ - 13.6.2019  
 - ကျား - 13 ဦး  
 - မ - 19 ဦး

ပဋိကူအိမ်သုံးသပ်ခြင်း

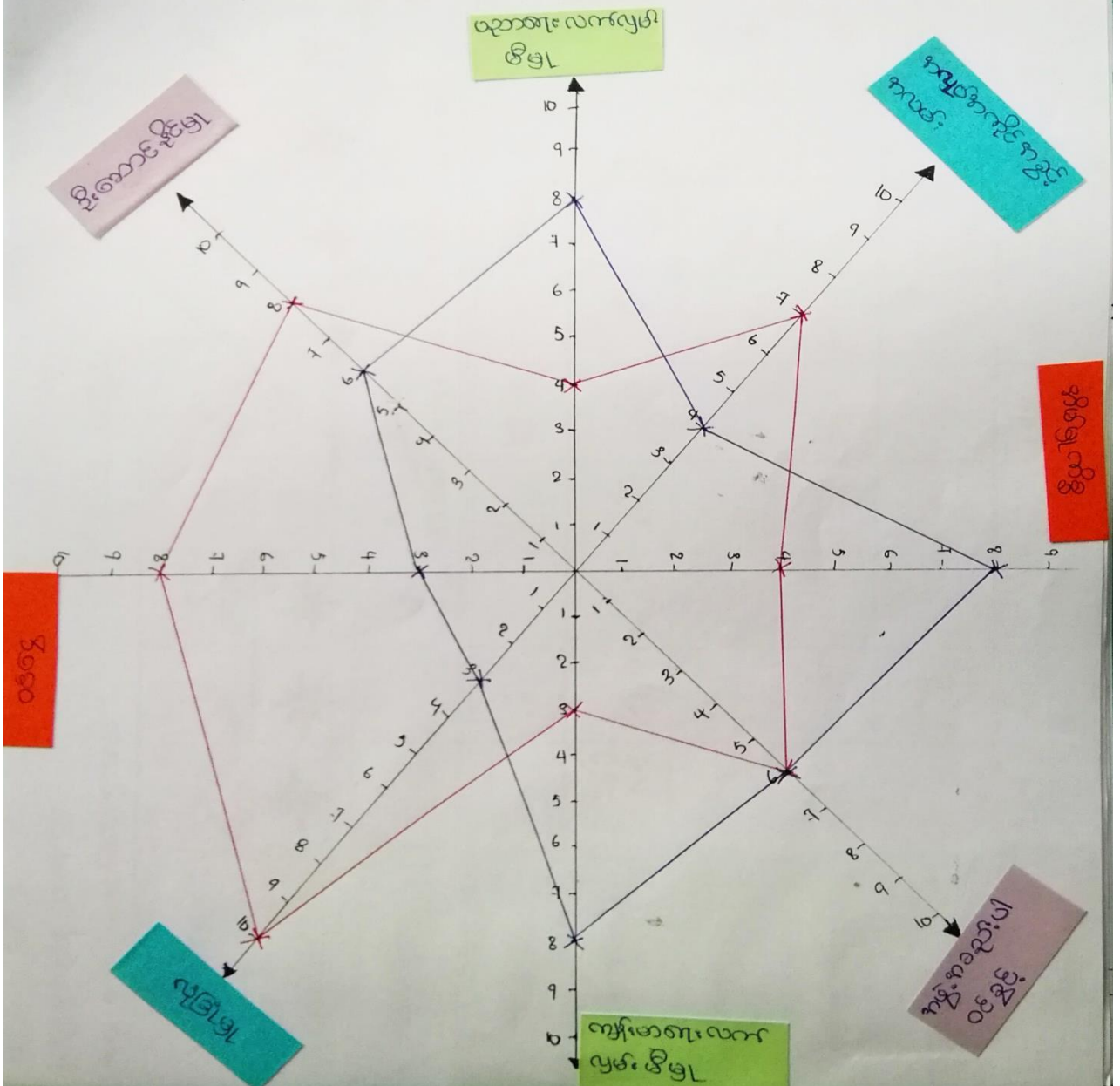









၅။ အရင်းအမြစ်အသုံးချမှုပုံစံပြဇယား(Asset Mapping)

၁၃.၇.၂၀၁၄ - ယိုးဒယား  
 ကျေးရွာအုပ်စု - ပတ်ကျော  
 ကျေးရွာ - ရွာစေး

၇က်စွဲ - 13.6.2014  
 ကျား - 13 ဦး  
 မ - 18 ဦး

အရင်းအမြစ်အသုံးချမှုပုံစံ

			
<p>လက်သမား၊ ဝန်ထုပ်ထုပ်</p> <p>ဆက်လာပီ</p> <p>ဆံပင် ချွတ်</p> <p>မီးထက်</p> <p>လယ်ထွန်ထက်</p>	<p>ခက် ချွတ်</p> <p>နိတ်မြက်ခွ</p> <p>ကျေးကျောင်း</p>		<p>ဆိုလာ</p> <p>လျှပ်ခက်မီး</p> <p>ကျွတ်ခွ</p> <p>လယ်</p> <p>ဆွဲခွဲ</p> <p>ဆိုင်ကယ်</p> <p>ကျွတ်ခွ</p> <p>ဘက်ရုံရုံးခန်းမ</p> <p>ကျွတ်ခွ</p> <p>ကား</p> <p>နိတ်ခြံအား</p> <p>လယ်ထွန်ထက်</p>

မြို့နယ် - လွိုင်ဘွဲ့  
 ကျေးရွာအုပ်စု - ပတ်ကျာ  
 ကျေးရွာ - ရွာစေး

ရက်စွဲ - 13.6.2019  
 ကျား - 13 ဦး  
 မ - 18 ဦး

ဒေရုဇ်အခြေတိုင်းချယ်မြူပိုင်



- လက်သမား၊
- ပန်းရီလုပ်တို
- ဆောင်လာဦ
- လုပ်ထွက်စက်
- ဆံပင်ညှပ်
- ဖိစက်
- လျှပ်စစ်ဖိ



- ချေးအုတ်
- စက်ချည်
- အိမ်မြက်ခွ



- ဆိုင်ကယ်
- ကန်ခံညှိုးအို
- မ
- ကား ၂
- သင်္ဘော
- လယ်
- အေတုဇ်
- လယ်၊ တံတား
- အိမ်ခြံ၊ ရွာ
- အေကန်
- အေဘာဒြ

ပိုင်ဆိုင်မှု၊ ဆွေးနွေးခြင်းနှင့် ဆန်းစစ်ခြင်း

- ၁ လက်သမား၊ ဇိနက်၊ ဗလီ၊ ဆိုင်ကယ်၊ ကား၊ စပါးခြံစက်၊ လယ်ထွန်စက်၊ စာလုံးကွင်း စသည်တို့၊ အမျိုးသားများ ကာကွယ် ပြုပြင်သည်။
- ၂ စက်ချယ်၊ နိမ့်မြက်ရွှံ့၊ ရွေးရောင်း စသည်တို့ကို အမျိုးသမီးတို့က ကာကွယ် ပြုပြင်သည်။
- ၃ လျှပ်စစ်မီး၊ စပါးကြိတ်စက်၊ သူရိုးကြီးကျောင်း၊ ရေတွင်း၊ TV၊ စတော့မီး၊ ကျွန်းခြံ၊ နွားနိမ်၊ လယ်၊ လမ်း၊ ချက်ကျောင်း၊ ဆံပင်ညှပ်၊ ရော်ဘာခြံ စသည်တို့ကို အမျိုးသား
- ၄ လျှပ်စစ်မီး၊ ဇိနက်၊ လက်သမား၊ စပါးကြိတ်စက်၊ လယ်ထွန်စက်၊ စပါးခြံစက်၊ စာလုံးကွင်း၊ ဗလီ စသည်တို့ကို အမျိုးသားများသာ ထိန်းချုပ်သည်။
- ၅ နိမ့်မြက်ရွှံ့၊ စက်ချယ်၊ ရွေးရောင်း စသည်တို့ကို အမျိုးသမီးများသာ ထိန်းချုပ်ကြသည်။
- ၆ ရော်ဘာခြံ၊ ကျွန်းခြံ၊ ချက်ကျောင်း၊ ဆံပင်ညှပ်၊ TV၊ စတော့မီး၊ လမ်း၊ သူရိုးကြီးကျောင်း၊ ကား၊ နွား၊ လယ်၊ ဆိုင်ကယ်၊ ရေတွင်း၊ နိမ့်စသည်တို့ကို အမျိုးသားများက အမျိုးသမီးပါ ထိန်းချုပ်ကြသည်။
- ၇ ကျေးရွာလိရွှံ့၊ ရပ်ရွေးရွာရွေးနှင့် ဖွံ့ဖြိုးရေးလုပ်ငန်းများတွင် အထူးတကွယ်ပေးပေးလုပ်ဆောင်ကြသည်။
- ၈ အမျိုးသမီးနှင့် အမျိုးသားများသည် ဝမ်းဝယ်လုပ် ဆိုင်ကြောင်း အထက်ပါ ကျက်စားကို ကြည့်ခြင်းဖြင့် သိရှိနိုင်သည်။

၆။ အဖွဲ့အစည်းချိတ်ဆက်မှုပြဇယား (Veen Diagram)

မြို့နယ် - လှိုင်စွဲ  
 ကျေးရွာအုပ်စု - ဖတ်ကျော  
 ကျေးရွာ - ရွာလေး

ရက်စွဲ - 18.6.2019  
 ကွက် - 13 ခု  
 မ - 18 ခု

စဉ်	ကျေးရွာအုပ်စုနှင့်အစည်းများ	စဉ်	ကျေးရွာအုပ်စုနှင့်အစည်းများ
၁	ရာစိန်မြား	၁	မြို့နယ်အုပ်ချုပ်ရေးဌာန
၂	ဓမ္မစင်္ကြာကမ္ဘာ	၂	မြို့နယ်ပညာရေးဌာန
၃	ဓမ္မစင်္ကြာ	၃	မြို့နယ်ကျန်းမာရေးဌာန
၄	စင်္ကြာ	၄	မြို့နယ်ကျေးဇူးတော်ဌာန
၅	အင်းလှိုင်ကမ္ဘာ	၅	မြို့နယ်အထက
၆	အင်းလှိုင်	၆	မြို့နယ်အထက
၇	အင်းလှိုင်	၇	မြို့နယ်အထက
၈	အင်းလှိုင်	၈	မြို့နယ်အထက
၉	အင်းလှိုင်	၉	မြို့နယ်အထက
၁၀	အင်းလှိုင်	၁၀	မြို့နယ်အထက
၁၁	အင်းလှိုင်	၁၁	မြို့နယ်အထက
၁၂	အင်းလှိုင်	၁၂	မြို့နယ်အထက
၁၃	အင်းလှိုင်	၁၃	မြို့နယ်အထက
၁၄	အင်းလှိုင်	၁၄	မြို့နယ်အထက



အဖွဲ့အစည်း ချိတ်ဆက်မှု ဆွေးနွေးခြင်း နှင့် ဆန်းစစ်ခြင်း

- ၁ ဂျာနယ်များ သည် ကျေးဇူး ဖွဲ့ ဖြိုးရေး ကို အဓိက ခိုးဆောင်လုပ်ကိုင်ပေးသည်။
- ၂ ဂျာနယ်များ၊ ဂေါ်ပက၊ လူယာ၊ သာရေးနာရေး၊ ဆွမ်းလှည့်ကဖွဲ့၊ ဓမ္မစင်္ကြာ၊ ဓမ္မကျေးလံ သည် တို့သည် ရုပ်ရေး၊ ရွာရေး၊ အာသာရေး၊ သာရေးနာရေး ကိစ္စကဝင်ကို ပူးပေါင်း လုပ်ဆောင်ကြသည်။
- ၃ ကျောထိကော်မတီသည် ရွာ ပညာရေး ကိစ္စများကို မြို့နယ်ပညာရေး မြှားရုံးနှင့် ချိတ်ဆက်ဆောင်ရွက်ပေးသည်။
- ၄ ကမ္ဘာ့သမီးရေးရာအဖွဲ့သည် ကျေးဇူး ကမ္ဘာ့သမီး ကိစ္စ များကို ဆောင်ရွက်ပေးသည်။
- ၅ မီးလင်း ရေးကော်မတီသည် ကျေးဇူး မီးလင်းရေး နှင့် ပတ်သက်ပြီး မြို့နယ်လွှတ်တော်နှင့် ချိတ်ဆက်ဆောင်ရွက်ပေးသည်။
- ၆ လူထု ဗဟိုပြုကော်မတီသည် ကျေးဇူးဖွဲ့ ဖြိုးရေး ကတူက မြို့နယ်လူထု ဗဟိုဖွဲ့နှင့် ချိတ်ဆက်ဆောင်ရွက်ပေးသည်။
- ၇ သားဖွားဆေးခန်းကော်မတီသည် ရွာလူထုကျန်းမာရေးကတူက မြို့နယ်ကျန်းမာရေးဌာန နှင့် ချိတ်ဆက်ဆောင်ရွက်ပေးသည်။
- ၈ ဖြစ်ပွားရာနေရာကော်မတီသည် ချေးငွေကတူက ကျေးလက်ရုံး နှင့် ချိတ်ဆက်ဆောင်ရွက်ပေးသည်။
- ၉ ကရုဏာသတိအဖွဲ့သည် မြို့နယ် မီးသတ်ရုံး နှင့် ချိတ်ဆက်ဆောင်ရွက်ကြသည်။
- ၁၀ ဂျာနယ်များသည် မြို့နယ်လတ်ဟာရိုက်ပျဉ်းဘက်၊ မြို့နယ်အထိပမာ၊ မြို့နယ်အုပ်ချုပ်ရေးမှူးရုံး နှင့် ချိတ်ဆက်ပြီး ရုပ်ရွာဖွဲ့ ဖြိုးရေးလုပ်ငန်းများ ဆောင်ရွက်ရသည်။
- ၁၁ အရေးပေါ်ကိစ္စ (သို့) သဘာဝဘေး နှင့် ပတ်သက်လျှင် မြို့နယ်အုပ်ချုပ်ရေးမှူးရုံး (၁) ရွာအုပ်ရုံး နှင့် ချိတ်ဆက်ရသည်။





**၈။ ကျေးရွာအချက်အလက်များ(PC 1)**

ပုံစံ - ၈ - ၁ ကျေးရွာအခြေခံအချက်အလက်များ (Form PC 1)

လမ်းညွှန်ချက်။ ကျေးရွာတစ်ရွာသို့ ပထမဆုံးပိတ်ဆက်ခရီးသွားရောက်သောအခါ လူထုစည်းရုံးရေးမှူးသည် ကျေးရွာခေါင်းဆောင်များအား ကျေးရွာအချက်အလက်များကို မေတ္တာရပ်ခံ၍ တောင်းခံရသည်။ ဤအချက်အလက်များကို ပိတ်ဆက်အစည်းဝေးမတိုင်မီ တောင်းခံရမည်။ ပိတ်ဆက်အစည်းဝေးတွင် လူထုစည်းရုံးရေးမှူးသည် ဤအချက်အလက်များအား ဖော်ပြပြီး မှန်ကန်အောင် ပြုလုပ်ရမည်။ ပြီးနောက်တွင် လူထုစည်းရုံးရေးမှူးမှ သတင်းအချက်အလက်ထဲသို့ Tablets မှ တဆင့် ဖြည့်သွင်းရမည်။

ကျေးရွာခေါင်းဆောင် အမည် <b>ဦးအောင်မြင့်မင်း</b>	ကျေးရွာခေါင်းဆောင်၏ ဖုန်းနံပါတ် <b>၀၅-၄၅၇၀၇၁၈၁</b>	လူထုစည်းရုံးရေးမှူး၏ အမည် <b>နုနုသန်းသန်း</b>
ပြည်နယ်၊ တိုင်းဒေသကြီး <b>ကရင်</b>	မြို့နယ် <b>မြို့နယ်</b>	ကျေးရွာအုပ်စု <b>ဟင်္ဂလျာ</b>
		ကျေးရွာ <b>ဟင်္ဂလျာရွာလေး</b>

**က။ လူဦးရေ**

လူမျိုးစု	အိမ်ထောင်စုအရေအတွက်	ကိုးကွယ်သည့်ဘာသာ	အိမ်ထောင်စုအရေအတွက်
လူမျိုးစု (၁) <b>ကရင်</b>	124	ဘာသာ(၁) <b>ဗုဒ္ဓ</b>	127
လူမျိုးစု (၂) <b>အိ</b>	3	ဘာသာ(၂) -----	
လူမျိုးစု (၃) -----		ဘာသာ(၃) -----	
လူမျိုးစုရော -----		ဘာသာရော -----	
အခြား			
အရေအတွက်			
မသန်စွမ်းသူများ	10		
သက်ကြီးရွယ်အိုများ (၆၅ နှစ် နှင့် အထက်)	17		
စစ်ဘေးရှောင်			

	အမျိုးသား(အရေအတွက်)	အမျိုးသမီး(အရေအတွက်)	စုစုပေါင်းအရေအတွက်
လူဦးရေ	၄၀၀	၄၂၆	၈၂၆
လူမျိုးစု (၁) ကယား	၈၅	၄၁၅	၅၀၀
လူမျိုးစု (၂) မြန်မာ	၁၀	၁၁	၂၁
လူမျိုးစု (၃) -----			
အခြား			
အိမ်ထောင်ဦးစီး	၈၅	၄၂	၁၂၇

(ခ) အခြေခံအဆောက်အအုံ အသုံးအဆောင်များ

စာသင်ကျောင်း	အမှတ် ခြံမပါ	ကျန်းမာရေး	အမှတ် ခြံမပါ	ဘာသာရေးအဆောက် အအုံများ	အမှတ် ခြံမပါ
အထက်တန်းကျောင်း	<input type="checkbox"/>	ဆေးရုံ	<input type="checkbox"/>	စေတီ	<input checked="" type="checkbox"/>
အလယ်တန်းကျောင်း	<input type="checkbox"/>	ကျန်းမာရေးဌာန	<input type="checkbox"/>	ဘုန်းကြီးကျောင်း	<input checked="" type="checkbox"/>
မူလတန်းကျောင်း	<input type="checkbox"/>	ကျန်းမာရေးဌာနခွဲ	<input type="checkbox"/>	ဟိန္ဒူဘုရားကျောင်း	<input type="checkbox"/>
မူကြိုကျောင်း	<input type="checkbox"/>	ဆေးပေးခန်း	<input type="checkbox"/>	ခရစ်ယာန်ကျောင်း	<input type="checkbox"/>
အခြား	<input type="checkbox"/>	အခြား	<input type="checkbox"/>	ဝလီ	<input type="checkbox"/>
				အခြား	<input type="checkbox"/>
မှတ်ချက်		မှတ်ချက်		မှတ်ချက်	

(ဂ) ကျွမ်းကျင်သူများမှတ်တမ်း (ကျေးရွာတွင်နေထိုင်သော သို့မဟုတ် တခြားရွာမှလာရောက်သောကျွမ်းကျင်သူများ)

(၁) စာသင်ကျောင်း			(၂) ကျန်းမာရေး			(၃) လက်မှုပညာရှင်		
	ရွာတွင်နေထိုင်သူ	အခြားရွာမှလာသူ		ရွာတွင်နေထိုင်သူ	အခြားရွာမှလာသူ		ရွာတွင်နေထိုင်သူ	အခြားရွာမှလာသူ
မူလတန်းပြဆရာ/မ	<input checked="" type="checkbox"/>	<input type="checkbox"/>	ဆရာဝန်	<input type="checkbox"/>	<input type="checkbox"/>	လက်သမား	<input checked="" type="checkbox"/>	<input type="checkbox"/>
အထက်တန်းပြဆရာ/မ	<input checked="" type="checkbox"/>	<input type="checkbox"/>	လက်ထောက်ကျန်းမာရေးမှူး	<input type="checkbox"/>	<input type="checkbox"/>	ပန်းရံ	<input checked="" type="checkbox"/>	<input type="checkbox"/>
လယ်တန်းပြဆရာ/မ	<input checked="" type="checkbox"/>	<input type="checkbox"/>	အမျိုးသမီးကျန်းမာရေးဆရာမ	<input checked="" type="checkbox"/>	<input type="checkbox"/>	လှုပ်စစ်ကျွမ်းကျင်၊ ပီးသမား	<input checked="" type="checkbox"/>	<input type="checkbox"/>
မူကြိုဆရာ/မ	<input type="checkbox"/>	<input type="checkbox"/>	သားဖွားဆရာမ	<input checked="" type="checkbox"/>	<input type="checkbox"/>	ရေပိုက်သွယ်သူ	<input type="checkbox"/>	<input type="checkbox"/>
အခြား	<input type="checkbox"/>	<input type="checkbox"/>	ပြည်သူ့ကျန်းမာရေးလုပ်သား	<input checked="" type="checkbox"/>	<input type="checkbox"/>	ဝက်ပြင်ဆရာ	<input checked="" type="checkbox"/>	<input type="checkbox"/>
မှတ်ချက်			မှတ်ချက်			မှတ်ချက်		

(ဃ) ကျေးရွာသို့ ရောက်ရှိနိုင်သည့်လမ်းအခြေအနေ / ကျေးရွာတစ်ရွာသည် ၎င်း၏ကျေးရွာအုပ်စုနှင့် ဆက်သွယ်ထားသော လမ်းအခြေအနေ (အောက်ပါတို့ကိုပိုင်းပါ)

ကျောက်ကြမ်းလမ်း      ကတ္တရာလမ်း      ကွန်ကရစ်လမ်း      မော်တော်ဆိုင်ကယ်လမ်း  
 ကျောက်ခင်းလမ်း      မြေသားလမ်း      လူသွားလမ်း      အခြား \_\_\_\_\_  
 ပိုင်းပါ

(င) ကျေးရွာဖွံ့ဖြိုးမှုစီမံချက်

- (၁) လူထုထုတ်ပြန်စီမံကိန်းမစတင်မှီ ဤကျေးရွာတွင်ကျေးရွာဖွံ့ဖြိုးမှု စီမံချက်ရှိခဲ့ပါသလား? ရှိပါသည် / မရှိပါ / မသိပါ
- (၂) ရှိခဲ့ပါလျှင် ဤစီမံချက်ကို မည်သည့် ခုနှစ်တွင်ပြင်ဆင်ခဲ့ပါသနည်း? နှစ်: 2016 / မသိပါ
- (၃) ဤစီမံချက်ကို မြို့နယ်မှအတည်ပြုခဲ့ပါသလား? ပြုခဲ့ပါသည် / မပြုခဲ့ပါ / မသိပါ

၂) ရိုးအကွာအဝေး

(၁) ဤကျေးရွာ၏ပဟိုမှ၎င်းကျေးရွာအုပ်စု၏ပဟိုအထိခရီးခိုင်းမည်မျှကွာဝေးသနည်း? ဝိုင်.၂.၅-/-/ပသိပါ

(၂) ဤကျေးရွာမှ ၎င်းကျေးရွာအုပ်စုပဟိုအထိသွားလာရာတွင်ကြာမြင့်သည့်အချိန်။

ခြောက်သွေ့ရာသီတွင်ကြာချိန်- ၀၀:၀၅:၀၀ -----ထော်လာဂျီ/မော်တော်ဆိုင်ကယ်/ခြေလျင်/လား/မော်တော်ဘုတ်/

အခြား: -----

မိုးရာသီတွင်ကြာချိန်- ၀၀:၁၅:၀၀ -----ထော်လာဂျီ/မော်တော်ဆိုင်ကယ်/ခြေလျင်/လား/မော်တော်ဘုတ်/

အခြား: -----

(ဆ) ပတ်ဝန်းကျင်ဆိုင်ရာသဘာဝဘေးအန္တရာယ်

ဤကျေးရွာတွင်ရေကြီးခြင်းကဲ့သို့ သဘာဝဘေးအန္တရာယ်ကျရောက်ဖူးခြင်း ရှိပါသလား။

မရှိပါ  ရှိပါသည် ရှိလျှင်ဖော်ပြပါ-----

(ဇ) ကျေးရွာတွင် ဖွဲ့စည်းထားသော အဖွဲ့အစည်းများ

လူထုပဟိုပြုစီမံကိန်းမတိုင်မီ ဤကျေးရွာတွင် ကျေးရွာဖွံ့ဖြိုးရေးအတွက် အစိုးရ(သို့)ရွာသားများကိုယ်တိုင်(သို့) စီမံကိန်းတစ်ခုခုမှ ဖွဲ့စည်းထားသည် အဖွဲ့အစည်းများရှိပါသလား။

(၁) မြေစိုင်းဇာရှင်ကော်မတီ

(၂) ပီလစ်ဇာရှင်ကော်မတီ

(၃) အထွေထွေအုပ်ချုပ်ရေး ဦးစီးဌာန (GAD) မှ မှတ်တမ်းတင်ထားခြင်း

ဤကျေးရွာသည် အထွေထွေအုပ်ချုပ်ရေး ဦးစီးဌာန (GAD) မှ မှတ်တမ်းတင်ထားမှု ရှိပါသလား။

မရှိပါ  ရှိပါသည်

ကျေးရွာခေါင်းဆောင်

အမည်

လက်မှတ်

*[Signature]*  
နံ.စံ ၄-၆-၂၀၂၀

လူထုစည်းရုံးရေးမှူး

အမည် နဂါး သန်းသန်း

လက်မှတ်

*[Signature]*  
နံ.စံ ၄-၆-၂၀

၉။ စီမံကိန်းစက်ဝန်းအချိန်ဇယား(PC 2)

ပုံစံ - ၈ - ၂ - စီမံကိန်းစက်ဝန်းအချိန်ဇယား (PC 2)

လမ်းညွှန်ချက်၊ သက်ဆိုင်ရာလူထုစည်းရုံးရေးမှူး/လက်ထောက်နည်းပညာမှူးများမှ စီမံကိန်းစက်ဝန်းအဆင့်တစ်ခုစီပြီးစီးတိုင်း ကျေးရွာနှင့် ကျေးရွာအုပ်စုအတွက် တိုင်ကြားမှု ဖြည့်သွင်းရမည်။

စည်းရုံးရေးမှူး/ဝန်ထမ်း အမည် နှစ် ၂၀၂၀ ခုနှစ် နှစ် ၂၀၂၁ ခုနှစ်

စက်ဝန်းအားအမှတ်ခြိမ်းပါ  စက်ဝန်း(၁)  စက်ဝန်း(၂)  စက်ဝန်း(၃)  စက်ဝန်း(၄)

ပြည်နယ်/တိုင်း ကရင်၊ မြို့နယ် ဟိုပွဲ၊ ကျေးရွာအုပ်စု ဟင်ကျောက်၊ ကျေးရွာ မတ်ကျော်ရွာဂပ-

စီမံကိန်းအဆင့်ရွက်မှအဆင့်များ	နေ့စွဲ		အစည်းအဝေးတွင်တက်ရောက်သူအရေအတွက်				အိမ်ထောင်စုပေါင်း	အိမ်ထောင်စု %
	စတင်သည့်နေ့	ပြီးဆုံးသည့်နေ့	အမျိုးသားအရေအတွက်	အမျိုးသမီးအရေအတွက်	အိမ်ထောင်စုအရေအတွက်	လူပျိုစုတက်ရောက်သူအရေအတွက်နှင့် လူပျိုစုအမည်		
၁။ ကျေးရွာစီမံကိန်း မိတ်ဆက်အစည်းအဝေး	11.6.20	11.6.20	63	64	127	ကရင် ၂၂၅	127	100%
၂။ ကျေးရွာဖွံ့ဖြိုးရေး စီမံချက်ရေးဆွဲခြင်းအစည်းအဝေး	11.6.20	11.6.20	63	64	127	ကရင် ၂၂၅ ဗမာ 3	127	100%
၃။ ကျေးရွာအုပ်စု လုပ်ငန်းဆုံးဖြတ်ချက်ချသည့် အစည်းအဝေး								
၄။ မြို့နယ်အဆင့် စီမံကိန်းရေးဆွဲရေး နှင့် အကောင်အထည်ဖော်ရေးကော်မတီ၏ စီမံကိန်း သုံးသပ်မှု အစည်းအဝေး			လဲ	လဲ	လဲ	လဲ		
၅။ မြို့နယ် စီမံကိန်းရေးဆွဲရေး နှင့် အကောင်အထည်ဖော်ရေး ကော်မတီ၏ဆုံးဖြတ်မှုကို ရွာသို့ အသိပေး အကြောင်းကြားသည့် အစည်းအဝေး								
၆။ စီမံကိန်းလုပ်ငန်းခွဲစီမံချက်ရေးဆွဲခြင်း အစည်းအဝေး								
၆.၁။ စီမံကိန်းလုပ်ငန်း အကောင်အထည်ဖော်ရေးအစီအစဉ် ရေးဆွဲခြင်း								

၅။ မြို့နယ်စီမံကိန်းရေးဆွဲ ရေးနှင့်အကောင်အထည်ဖော်ရေး ကော်မတီ၏ဆုံးဖြတ်မှုကိုရှာသို့ အသိပေးအကြောင်း ကြားသည့်အစည်းအဝေး								
၆။ စီမံကိန်းလုပ်ငန်းခွဲစီမံချက်ရေးဆွဲခြင်း အစည်းအဝေး	မလို	မလို	မလို	မလို	မလို	မလို	မလို	မလို
၆.၁။ စီမံကိန်းလုပ်ငန်းအကောင်အထည်ဖော် ရေးအစီအစဉ် ရေးဆွဲခြင်း								
၆.၂။ ဝယ်ယူရေးအစီအစဉ် ရေးဆွဲခြင်း								
၆.၃။ ဘဏ္ဍာရေးကုန်ကျမှု လျာထားအစီအစဉ် ရေးဆွဲခြင်း								
၆.၄။ ပြင်/ထိန်းအစီအစဉ် ရေးဆွဲခြင်း								
၇။ စီမံကိန်းလုပ်ငန်းခွဲ တိုးတက်မှု စောင့်ကြည့် အစည်းအဝေး	မလို	မလို	မလို	မလို	မလို	မလို	မလို	မလို
၇.၁။ အစည်းအဝေး ပထမအကြိမ်								
၇.၂။ အစည်းအဝေး ဒုတိယအကြိမ်								
၇.၃။ အစည်းအဝေး တတိယအကြိမ်								
၈။ စီမံကိန်းလုပ်ငန်းခွဲ အပြီးသတ်စစ်ဆေးခြင်း အစည်းအဝေး								
၉။ လူထုစစ်ဆေးပွဲအစည်းအဝေး								

၇.၂။ အစည်းအဝေး ဒုတိယအကြိမ်								
၇.၃။ အစည်းအဝေး တတိယအကြိမ်								
၈။ စီမံကိန်းလုပ်ငန်းခွဲ အပြီးသတ်စစ်ဆေးခြင်း အစည်းအဝေး								
၉။ လူထုစစ်ဆေးပွဲအစည်းအဝေး								

၁၀။ ကျေးရွာဖွံ့ဖြိုးရေးဦးစားပေးအစီအစဉ် (PC 3)

ပုံစံ - ၈ - ၃ ကျေးရွာဖွံ့ဖြိုးရေး ဦးစားပေးအစီအစဉ် (Form PC 3)

လမ်းညွှန်ချက်၊ အဆင့်(၃) ကျေးရွာဖွံ့ဖြိုးရေးအစီအစဉ်အစဉ်အစား ပြီးဆုံးသောအခါ ကျေးရွာစီမံကိန်း အထောက်အကူပြု  
 ကော်မတီသည် လူထုစည်းရုံးရေးပူးအကူအညီဖြင့် ဤပုံစံကိုပြည့်စုံအောင် ဖြည့်သွင်းရမည်။

လူထုစည်းရုံးရေးပူး/ဝန်ထမ်း အပည့် <b>ဒေါ်နန်းသန်းသန်း</b>		ကော်ဝန်းအား အမှတ်ခြစ်ပါ (✓) <input checked="" type="checkbox"/> ကော်ဝန်း(၁) <input type="checkbox"/> ကော်ဝန်း(၂) <input type="checkbox"/> ကော်ဝန်း(၃) <input type="checkbox"/> ကော်ဝန်း(၄)	
ပြည်နယ်/တိုင်း <b>ကရင်</b>	မြို့နယ် <b>ပျဉ်းကျွန်း</b>	ကျေးရွာအုပ်စု <b>ပတ်ကျော</b>	ကျေးရွာ <b>ယက်ကျောရွာစု</b>
အခက်အခဲအတားအဆီးများအားဆွေးနွေးခြင်း - ယခုလက်ရှိအခြေအနေတွင် ဤကျေးရွာဖွံ့ဖြိုးတိုးတက်ရေးအတွက် ဝိက အခက်အခဲအတားအဆီးများသည် ပည်သည့်များဖြစ်ပါသနည်း။ (အမျိုးသား/သမီး အနည်းဆုံးအခက်အခဲ ၅ ခုစီဖော်ပြပါ) အမျိုးသား အဖွဲ့မှ အမျိုးသမီး အဖွဲ့မှတင်ပြသောအခက်အခဲအတားအဆီးများ			
၁	ဆီးနာထွက်တိုင်းရန်နည်းပညာကဏ္ဍ ကခဲရှိခြင်း	၁	ဆီးနာထွက်ရန် နည်းပညာကဏ္ဍကခဲရှိ ခြင်း
၂	မွေးမြူရေးနှင့် ပတ်သက်သည့်နည်းပညာ ကခဲကခဲရှိခြင်း	၂	မိုးရာသီတွင် ဆေးကုသရေးကဏ္ဍ ကခဲကခဲရှိခြင်း
၃	ရွာတွင်းလမ်း နေရာသီဖျက်သည့်ကျွန်း မာရေးထိခိုက်ခြင်း၊ မိုးရာသီ နှင့် ဖွတ် သည့်အခါလမ်းပျက်ခက်ခဲခြင်း	၃	မိုးမရွာသည့်အခါကျွန်းသား များစာငြိမ်းရခက်ခဲခြင်း
၄	တစ်ရှားပါးလာခြင်း၊ သွေးလျှော့သွေး စွမ်းလျော့စွမ်းဆင်းခြင်း၊ ကျောက်သား များအကျက်အရက်ခဲရှိခြင်း	၄	ဘက်စုံသုံး ဆေးမထွက်နိုင်သော ကဏ္ဍကခဲရှိခြင်း
၅	ရွာတွင်း ဘက်စုံသုံး ဆေးမထွက်နိုင် ပျက်စီးခြင်း၊ ကြောင်ပျပ် ရှေးရွာရေးကိစ္စ ဆောင်ရွက်ရခက်ခဲ ရှိခြင်း	၅	မွေးရာသီရေအလုံအလောက် ရောက် ကျောရွာထိ သွားရောက် ဆက်သွယ်ရခက်ခဲရှိခြင်း
၆	မွေးရာသီရေအလုံအလောက် ရောက် ခက် ခဲများ ရှိခြင်း	၆	မိုးမရွာသည့်အခါကျွန်းသား ကခဲရှိခြင်း
၇	ကျွန်းသားများ အခြားရွာသို့ ကျွန်းသားတက်ရာတွင် သွားရေး လမ်းပျက်ခဲ ရှိခြင်း	၇	ကယုတ်ကလိပ်ရှားပါးသောကဏ္ဍ ကခဲရှိခြင်း
၈		၈	
၉		၉	
၁၀		၁၀	

၁။ ပျော်ပန်းခြံ - နောင်လာမည့် (၅)နှစ် အတွင်း မကျေးဇူးဖွံ့ဖြိုးရေး ပျော်ပန်းခြံလှူထားချက်များအား တင်ပြပါ။

အပျိုးထားပစ္စည်း တင်ပြသောပျော်ပန်းချက်များ	အပျိုးထားပစ္စည်း တင်ပြသောပျော်ပန်းချက်များ
၁။ ခေါင်းကောက်တို့နှင့်ပညာသင်ကြားလာပါက ခေါင်းကောက်တို့လောကဉာဏ်	၁။ ခေါင်းကောက်တို့နှင့်ပညာသင်ကြားလာပါက ခေါင်းကောက်တို့လောကဉာဏ်
၂။ မွေးမြူပျော်ပန်းပတ်သက်တောအောင်ပညာရေးသင်ကြားလာပါက မွေးမြူပျော်ပန်းပတ်သက်တောအောင်ပညာရေးသင်ကြားလာပါက	၂။ မွေးမြူပျော်ပန်းပတ်သက်တောအောင်ပညာရေးသင်ကြားလာပါက မွေးမြူပျော်ပန်းပတ်သက်တောအောင်ပညာရေးသင်ကြားလာပါက
၃။ နက္ခတ်လမ်းကောင်းမွန်လာပါက နက္ခတ်လမ်းကောင်းမွန်လာပါက	၃။ နက္ခတ်လမ်းကောင်းမွန်လာပါက နက္ခတ်လမ်းကောင်းမွန်လာပါက
၄။ လျှပ်စစ်ဖွဲ့စည်းလာပါက လျှပ်စစ်ဖွဲ့စည်းလာပါက	၄။ လျှပ်စစ်ဖွဲ့စည်းလာပါက လျှပ်စစ်ဖွဲ့စည်းလာပါက
၅။ ရေအေးစနစ်နှင့်ပတ်သက်မှုအစဉ်အဆက်ပျော်ပန်းပတ်သက်တောအောင်ပညာရေးသင်ကြားလာပါက	၅။ ရေအေးစနစ်နှင့်ပတ်သက်မှုအစဉ်အဆက်ပျော်ပန်းပတ်သက်တောအောင်ပညာရေးသင်ကြားလာပါက
၆။ ခေါင်းကောက်တို့၏အကျိုးအမြတ်အစားအခွင့်အလမ်းများကို အကျိုးအမြတ်အစားအခွင့်အလမ်းများကို	၆။ ခေါင်းကောက်တို့၏အကျိုးအမြတ်အစားအခွင့်အလမ်းများကို အကျိုးအမြတ်အစားအခွင့်အလမ်းများကို
၇။ စားနပ်ရိက္ခာအားဖြင့် အကျိုးအမြတ်အစားအခွင့်အလမ်းများကို	၇။ စားနပ်ရိက္ခာအားဖြင့် အကျိုးအမြတ်အစားအခွင့်အလမ်းများကို
၈။ စားနပ်ရိက္ခာအားဖြင့် အကျိုးအမြတ်အစားအခွင့်အလမ်းများကို	၈။ စားနပ်ရိက္ခာအားဖြင့် အကျိုးအမြတ်အစားအခွင့်အလမ်းများကို
၉။ စားနပ်ရိက္ခာအားဖြင့် အကျိုးအမြတ်အစားအခွင့်အလမ်းများကို	၉။ စားနပ်ရိက္ခာအားဖြင့် အကျိုးအမြတ်အစားအခွင့်အလမ်းများကို
၁၀။ စားနပ်ရိက္ခာအားဖြင့် အကျိုးအမြတ်အစားအခွင့်အလမ်းများကို	၁၀။ စားနပ်ရိက္ခာအားဖြင့် အကျိုးအမြတ်အစားအခွင့်အလမ်းများကို
၁၁။ စားနပ်ရိက္ခာအားဖြင့် အကျိုးအမြတ်အစားအခွင့်အလမ်းများကို	၁၁။ စားနပ်ရိက္ခာအားဖြင့် အကျိုးအမြတ်အစားအခွင့်အလမ်းများကို



၈၊ လူထုစီမံကိန်း၏ လာမည့် (၄) နှစ်အတွက် နောက်ပိုင်းဝင်သော ဦးစားပေး ဖွံ့ဖြိုးတိုးတက်မှု လုပ်ငန်း အစီအစဉ်များအားဖော်ပြပါ။

အဆင့်	ကျေးရွာအတွက် ဦးစားပေး ဖွံ့ဖြိုးတိုးတက်မှု လုပ်ငန်းစဉ်များ	အဆိုပြုသူ (အမျိုးသားများ/ အမျိုးသမီးများ/အမျိုးသား+ အမျိုးသမီး)	ခန့်မှန်းကုန်ကျစရိတ်	အကျိုးခံစားခွင့်ရှိသူ ခန့်မှန်းခြေ အရေအတွက်
၁	ရွာတွင်းဖိလ်လီရေး (၃၃၀၀')	ကျား + မ	၁၅၅၆ ၁၀၀	၈၂၁
၂	ရွာတွင်း ကွန်ကရစ်လမ်း (၄၅' x ၃၃၀၀')	ကျား + မ	၁၅၅၆ ၆၀၀	၈၂၁
၃	ဆက်ထုပိတ်ဆို့မှုအစီအစဉ် (၁၅' x ၄၀')	ကျား	၁၅၅၆ ၁၂၀	၈၂၁
၄	ကျေးရွာအတွက် ဓာတ်လျှပ်	ကျား + မ	၁၅၅၆ ၁၅၀	၈၂၁
၅	အိုးအောက်ယင်လျှပ်စစ်	မ	၁၅၅၆ ၂၀	၈၂၁



ပုံစံ - ၈-၃ ကျေးရွာဖွံ့ဖြိုးရေး ဦးစားပေးအစီအစဉ် (Form PC 3)

လမ်းညွှန်ချက်၊ အဆင့်(၃)ကျေးရွာမှန်းချက်အစည်းအဝေးပြီးဆုံးသောအခါ ကျေးရွာစီမံကိန်း အထောက်အကူပြု ကော်မတီသည် လူထုစည်းရုံးရေးမှူးအကူအညီဖြင့် ဤပုံစံကိုပြည့်စုံအောင် ဖြည့်သွင်းရမည်။	
လူထုစည်းရုံးရေးမှူး/ဝန်ထမ်း အမည် နှိုင်း သန်းသိန်း	
နေ့စွဲ ၂၃-၆-၂၀၁၇	စက်ဝန်းအား အမှတ်ခြစ်ပါ (✓) <input type="checkbox"/> စက်ဝန်း(၁) ဟက်ဝန်း(၂) <input type="checkbox"/> စက်ဝန်း(၃) <input type="checkbox"/> စက်ဝန်း(၄)
ပြည်နယ်/တိုင်း ကရင်	မြို့နယ်/မြို့ရွာ ကျေးရွာအုပ်စု ပတိအကျာ ကျေးရွာ ဖွာဂေး

က။ အခက်အခဲအတားအဆီးများအားဆွေးနွေးခြင်း - ယခုလက်ရှိအခြေအနေတွင်ဤကျေးရွာဖွံ့ဖြိုးတိုးတက်ရေးအတွက် အဓိကအခက်အခဲအတားအဆီးများသည် မည်သည်များဖြစ်ပါသနည်း။ (အမျိုးသား/သမီး အနည်းဆုံးအခက်အခဲ ၅ ခုစီဖော်ပြပါ)

အုပ်စုဖွဲ့ ဆွေးနွေးမှုများမှ တင်ပြသောအခက်အခဲအတားအဆီးများ	
(၁) မြို့ရွာတွင် လမ်းမကောင်းသောကြောင့် သွားလာရခက်ခဲခြင်း	<input type="checkbox"/> ကျား <input type="checkbox"/> မကျား + မ
(၂) ရွာဘက်တွင် ဆောက်သုံးမည့် မလုံလောက်သော ကောက်စားစိုက်ပျိုးခြင်း	<input type="checkbox"/> ကျား <input type="checkbox"/> မကျား + မ
(၃) အားခိုခိုခိုခို မဖြေတော့ကြောင့် အခင်းအမှုများ ဖြစ်ပွားခြင်း	မကျား <input type="checkbox"/> မ <input type="checkbox"/> ကျား + မ
(၄) ခိုခိုမလွှဲ ကိစ္စများ မဖြေတော့ကြောင့် အခင်းအမှုများ ဖြစ်ပွားလာခြင်း	<input type="checkbox"/> ကျား <input type="checkbox"/> မ <input type="checkbox"/> ကျား + မ
(၅) မြို့နယ်အတွင်း မြို့ရွာများ နည်းပညာကိစ္စများ နည်းပညာကိစ္စများ မဖြေတော့ကြောင့် အခင်းအမှုများ ဖြစ်ပွားခြင်း	<input type="checkbox"/> ကျား <input type="checkbox"/> မ <input type="checkbox"/> ကျား + မ

ခ။ မျှော်မှန်းခြင်း- နောင်လာမည့် ( ၅ ) နှစ် အတွင်း ကျေးရွာဖွံ့ဖြိုးရေး မျှော်မှန်းလျာထားချက်များအား တင်ပြပါ။

အုပ်စုဖွဲ့ ဆွေးနွေးမှုများမှ တင်ပြသောအခက်အခဲအတားအဆီးများ	
(၁) ဖွဲ့စည်းလမ်းကောင်းလာပါက သွားလာရကုန် ပြေလွယ်မည်	<input type="checkbox"/> ကျား <input type="checkbox"/> မ <input type="checkbox"/> ကျား + မ
(၂) စားနပ်ရိက္ခာ အခက်အခဲလျော့လာပါက ကျေးရွာအတွင်း အခင်းအမှုများ ဖြစ်ပွားခြင်း လျော့နည်းမည်	<input type="checkbox"/> ကျား <input type="checkbox"/> မ <input type="checkbox"/> ကျား + မ
(၃) အားခိုခိုခိုခို မဖြေတော့ကြောင့် အခင်းအမှုများ လျော့နည်းမည်	မကျား <input type="checkbox"/> မ <input type="checkbox"/> ကျား + မ
(၄) အားခိုခိုခိုခို မဖြေတော့ကြောင့် အခင်းအမှုများ ဖြစ်ပွားလာခြင်း မရှိမည်	<input type="checkbox"/> ကျား <input type="checkbox"/> မ <input type="checkbox"/> ကျား + မ
(၅) မြို့နယ်အတွင်း မြို့ရွာများ နည်းပညာကိစ္စများ လျော့နည်းမည်	<input type="checkbox"/> ကျား <input type="checkbox"/> မ <input type="checkbox"/> ကျား + မ

အသက်ကဏ္ဍများ

၆ ကဏ္ဍပေးပွားကဏ္ဍအပေါ်အပေါ်ကျောင်းသားတက် ရသောကြောင့် သွားလာကုသကုသကုသခြင်း။	၂၈၁ အမျိုးသား + အမျိုးသမီး
၇ အပေါ်အပေါ်မရှိသောကြောင့်ကုသကုသကုသခြင်း။	၂၈၁ အမျိုးသမီး
၈ ကုသကုသကုသကုသကုသမရှိသောကြောင့် စားဝတ် အရေးကုသမရှိခြင်း။	၂၈၁ အမျိုးသမီး

ရွှေ့ပြောင်းခြင်းများ

၉ ကျောင်းကြိုဦးကား ဤလာပါကကဏ္ဍပေးပွားကျောင်း သွားရာတွင် ကဆင်ဖြူလာမည်ဖြစ်သည်။	၂၈၁ အမျိုးသား + အမျိုးသမီး
၇ ကုသကုသကုသကုသမရှိသောကြောင့် ကုသကုသကုသခြင်း။	၂၈၁ အမျိုးသမီး
၈ အသက်ရွေးဝမ်းကြောင်းပညာတတ်မြောက်မှုဖြင့် လာပါကကုသကုသကုသမရှိသည်။	၂၈၁ အမျိုးသမီး



ပုံစံ - ၀-၃ ကျေးရွာဖွံ့ဖြိုးရေး ဦးစားပေးအစီအစဉ် (Form PC 3)

လမ်းညွှန်ချက်	အဆင့်(၃)ကျေးရွာမှိုက်မှန်းချက်အစည်းအဝေးပြီးဆုံးသောအခါ	ကျေးရွာစီမံကိန်း
အထောက်အကူပြု ကော်မတီသည် လူထုစည်းရုံးရေးမှူးအကူအညီဖြင့် ဤပုံစံကိုပြည့်စုံအောင် ဖြည့်သွင်းရမည်။		
လူထုစည်းရုံးရေးမှူး/ဝန်ထမ်း အမည် <u>နန်းသန်းသန်း</u>		
နေ့စွဲ <u>16.6.20</u>	စက်ဝန်းအား အမှတ်ခြစ်ပါ (✓) <input checked="" type="checkbox"/> စက်ဝန်း(၁) <input type="checkbox"/> စက်ဝန်း(၂) <input type="checkbox"/> စက်ဝန်း(၃) <input type="checkbox"/> စက်ဝန်း(၄) <input type="checkbox"/>	
ပြည်နယ်/တိုင်း <u>ကရင်</u>	မြို့နယ် <u>လွိုင်လွင်</u>	ကျေးရွာအုပ်စုပတ်ကျော
		ကျေးရွာ ပတ်ကျောရွာစာပေး

က။ အခက်အခဲအတားအဆီးများအားဆွေးနွေးခြင်း -

ယခုလက်ရှိအခြေအနေတွင်ဤကျေးရွာဖွံ့ဖြိုးတိုးတက်ရေးအတွက်အဓိကအခက်အခဲအတားအဆီးများသည် မည်သည်များဖြစ်ပါသနည်း။ (အမျိုးသား/သမီး အနည်းဆုံးအခက်အခဲ ၅ ခုစီဖော်ပြပါ)

အုပ်စုဖွဲ့ဆွေးနွေးမှုများမှ တင်ပြသောအခက်အခဲအတားအဆီးများ	
ရွာတွင်းလမ်းကောင်းပြုလုပ်ပေးရန်အတွက် ဝန်ထမ်းများ	<input type="checkbox"/> ကျား <input type="checkbox"/> မ <input checked="" type="checkbox"/> ကျား + မ
ကမ္ဘာလုံးဆိုင်ရာ ကမ္ဘာလုံးဆိုင်ရာ ဖွံ့ဖြိုးရေးအတွက် အထောက်အပံ့အကူအညီများ	<input type="checkbox"/> ကျား <input type="checkbox"/> မ <input checked="" type="checkbox"/> ကျား + မ
အခြေအနေအထား မြေဧရိယာ အကျဉ်းချုပ် အကျဉ်းချုပ်	<input type="checkbox"/> ကျား <input type="checkbox"/> မ <input checked="" type="checkbox"/> ကျား + မ
ယင်းလမ်းကောင်းပြုလုပ်ပေးရန်အတွက် ဝန်ထမ်းများ	<input type="checkbox"/> ကျား <input type="checkbox"/> မ <input checked="" type="checkbox"/> ကျား + မ
အခြေအနေအထား မြေဧရိယာ အကျဉ်းချုပ် အကျဉ်းချုပ်	<input type="checkbox"/> ကျား <input type="checkbox"/> မ <input type="checkbox"/> ကျား + မ
	<input type="checkbox"/> ကျား <input type="checkbox"/> မ <input type="checkbox"/> ကျား + မ

ခ။ မှိုက်မှန်းခြင်း- နောင်လာမည့် ( ၅ )နှစ် အတွင်း ကျေးရွာဖွံ့ဖြိုးရေး မှိုက်မှန်းလျာထားချက်များအား တင်ပြပါ။

အုပ်စုဖွဲ့ဆွေးနွေးမှုများမှ တင်ပြသောအခက်အခဲအတားအဆီးများ	
ရွာတွင်း လမ်းကောင်းပြုလုပ်ပေးရန်အတွက် ဝန်ထမ်းများ	<input type="checkbox"/> ကျား <input type="checkbox"/> မ <input checked="" type="checkbox"/> ကျား + မ
ကမ္ဘာလုံးဆိုင်ရာ ကမ္ဘာလုံးဆိုင်ရာ ဖွံ့ဖြိုးရေးအတွက် အထောက်အပံ့အကူအညီများ	<input type="checkbox"/> ကျား <input type="checkbox"/> မ <input checked="" type="checkbox"/> ကျား + မ
အခြေအနေအထား မြေဧရိယာ အကျဉ်းချုပ် အကျဉ်းချုပ်	<input type="checkbox"/> ကျား <input type="checkbox"/> မ <input checked="" type="checkbox"/> ကျား + မ
ယင်းလမ်းကောင်းပြုလုပ်ပေးရန်အတွက် ဝန်ထမ်းများ	<input type="checkbox"/> ကျား <input type="checkbox"/> မ <input checked="" type="checkbox"/> ကျား + မ
အခြေအနေအထား မြေဧရိယာ အကျဉ်းချုပ် အကျဉ်းချုပ်	<input type="checkbox"/> ကျား <input type="checkbox"/> မ <input type="checkbox"/> ကျား + မ
	<input type="checkbox"/> ကျား <input type="checkbox"/> မ <input type="checkbox"/> ကျား + မ

၈။ လူထုစီမံကိန်း၏ လာမည့် (၄) နှစ်အတွက် အကျုံးဝင်သော ဦးစားပေး ဖွံ့ဖြိုးတိုးတက်မှု လုပ်ငန်း အစီအစဉ်များအားဖော်ပြပါ။

ဦးစားပေး အဆင့် သတ်မှတ်ချက်	ကျေးရွာအတွက် ဦးစားပေး ဖွံ့ဖြိုးတိုးတက်မှု လုပ်ငန်းစဉ်များ	အဆိုပြုသူ(အမျိုးသားများ/အမျိုးသမီးများ/အမျိုးသား+အမျိုးသမီး)	အခန်းကဏ္ဍ	ခန့်မှန်း ကုန်ကျစရိတ်	အကျိုးခံစားခွင့်ရှိသူ ခန့်မှန်းခြေ အရေအတွက်		
					ကျား	မ	ပေါင်း
၁	အထွေထွေကျေးရွာအုပ်စု ဖွံ့ဖြိုးရေး	၈ + ၈	လမ်းပန်းဆက်သွယ်ရေး	49000000	၈၀၀	၄၂၆	1226
၂	အထွေထွေကျေးရွာအုပ်စု ဖွံ့ဖြိုးရေး	၈ + ၈	ကျေးရွာအုပ်စု	12000000	၉၀၀	၄၂၆	1326
၃	အထွေထွေကျေးရွာအုပ်စု ဖွံ့ဖြိုးရေး	၈ + ၈	ကျေးရွာအုပ်စု	32400000	၈၀၀	၄၂၆	1226
၄	အထွေထွေကျေးရွာအုပ်စု ဖွံ့ဖြိုးရေး (အခြားအစီအစဉ်)	၈ + ၈	ကျေးရွာအုပ်စု		၉၀၀	၄၂၆	1326
၅							
၆							

၉။ လူထုစီမံကိန်း၏ လာမည့် (၄) နှစ်အတွက် အကျုံးဝင်သော ဦးစားပေး ဖွံ့ဖြိုးတိုးတက်မှု လုပ်ငန်း အစီအစဉ်များအားဖော်ပြပါ။

အဆင့်	ကျေးရွာအတွက် ဦးစားပေး ဖွံ့ဖြိုးတိုးတက်မှု လုပ်ငန်းစဉ်များ	အဆိုပြုသူ (အမျိုးသားများ/အမျိုးသမီးများ/အမျိုးသား+အမျိုးသမီး)	အခန်းကဏ္ဍ
၁	အထွေထွေကျေးရွာအုပ်စု ဖွံ့ဖြိုးရေး	ကျေးရွာအုပ်စု	ကျေးရွာအုပ်စု
၂	ကျေးရွာအုပ်စု ဖွံ့ဖြိုးရေး	ကျေးရွာအုပ်စု	ပညာရေး
၃	ကျေးရွာအုပ်စု ဖွံ့ဖြိုးရေး	ကျေးရွာအုပ်စု	ကျေးရွာအုပ်စု
၄	ကျေးရွာအုပ်စု ဖွံ့ဖြိုးရေး	ကျေးရွာအုပ်စု	livelihoods
၅			

ခေါင်းဆောင်၊ ကျေးရွာစီမံကိန်းအထောက်အကူပြုကော်မတီမှအတည်ပြုသည်။

အမည် ဒေါ်အိမ်စိန် လက်မှတ် မြင့် နေ့စွဲ ၁၃.၇.၂၀

အစည်းအဝေးမှတ်တမ်း

ကျေးရွာအမည် - ရွာစူး  
ကျေးရွာအုပ်စုအမည်- ပတ်ကျော

အချိန်/နေ့ရက်- 10:00 / 13-6-2019  
နေရာ -

အစည်းအဝေးပြုလုပ်ခြင်းအကြောင်းအရာ ပြည်ထောင်စုကဏ္ဍ.....

ဆွေးနွေးချက်နှင့် ဆုံးဖြတ်ချက်

ကစဉ်းကမ်းမတင်မီ စောစောဝင်ရောက် ကာကွယ်ရေး (၂၀-၁၁) ကောက်ယူပြီး  
 ကစီကစဉ် များ ဖြစ်လုပ်ရန် ဖြစ်ဆင် ရသည် -  
 ယထာရက်ကစဉ်ကရ ရာကိတ်ဖြူ ဗွ ကဖွင့် ကံမှာကား ဖြောကြားလေးခဲ့ပါသည်။ ထို့  
 ရောက် ဝင်ရောက် များ မိတ်ဆက်ဖြူ နိမိတ်ကိတ် မိတ်ဆက် ခဲ့ ပါသည်။  
 ထို့နောက် လျှောက်ဆောင်ခြင်း များဖြင့်လည်း ကတည်ဖြူရေး ဆွဲခဲ့ကြပါသည်။  
 ဆက်လက်ပြီး ကျေးဇူးတင် နှင့် ကျေးဇူးတင် ကဖွင့် နှင့် ကဆက်ကခဲ၊ ဖြောမြင်း ချက်၊ ဖွဲ့  
 ဖြိုးရေးလုပ်ငန်း များ ဖြင့်လည်း ဘိုးဘဝ်ကတည်ဖြူခဲ့ကြပါသည်။  
 တွက်လာတာ လုပ်ငန်း များကို လျှို့ဝှက်မိလေး ခနစ် ဖြင့်ဖြင့်လည်း ရွေးချယ်  
 ကတည်ဖြူခဲ့ကြပါ သည်။ ထို့နောက် ကျေးဇူးတင်/မဝင် များနှင့် ကကာကကွယ်ကကြောင့်  
 ဖြင်းလင်း ဖြောကြား ခဲ့ပါသည်။  
 ၎င်းနောက်ကျေးဇူးတင် နှင့် ဖြောရေး များကား ဖြင့်လည်း ရွေးချယ် ကတည်  
 ဖြော ရယူခဲ့ကြပါသည်။ တစ်ဆက်တည်း ဆော့ရှင် / ရွာထဲ များ ဖြင်းလင်း  
 ဖြောကြားလေး ခဲ့ပါသည်။





၁၂။ ကဏ္ဍအလိုက်ဦးစားပေးဖွံ့ဖြိုးရေးလုပ်ငန်းစဉ်များ

ကဏ္ဍအလိုက်ဦးစားပေးလုပ်ငန်းချုပ်ပေး

ကျေးရွာအုပ်စုအမည်- ပတ်ကျော

ကျေးရွာအမည်- ယက်ကျောရွာပေးကျေးရွာ

ကဏ္ဍ	ဦးစားပေးအဆင့်	လုပ်ငန်းအမျိုးအစား	အဆိုပြုသူ			ခုနှစ်	ထောက်ပံ့သည့်အဖွဲ့အစည်း (သို့) ဌာန	မှတ်ချက်
			ကျား	မ	ကျား+မ			
အခြေခံအဆောက်အအုံကဏ္ဍ (လမ်း၊ တံတား၊ ရေရရှိရေး၊ မီးလင်းရေး)	စဉ်							
	၁	ရွာတွင်းကန်ကျောက်လမ်းဖွဲ့ခြင်း			✓	၂၀၂၁	၆၅၅	
	၂	ကန်ဖွင့်ရာတွင်ကျောက်တည်ဆောက်ခြင်း			✓	၂၀၂၃	၅၅၅	
	၃	ရွာတွင်း မီးလင်းရေးဖွဲ့ခြင်း			✓	၂၀၂၁	ကျေးရွာဗဟိုဌာန	ဖြီးဒါး
လူမှုရေး၊ စီးပွားရေး၊ ကျန်းမာရေးနှင့် ဆိုင်သော လိုအပ်ချက်အဆောက်အအုံ	၁	ကျေးရွာ ဗဟိုဌာနအဖြစ် ပြန်လည်ဖွဲ့စည်းခြင်း	✓			၂၀၂၆	ပညာရေး	
သက်ဝမ်းကျော ဝမ်းကဏ္ဍ ကျန်းမာရေးနှင့် ဆိုင်သော	၁	ကျေးရွာ ဗဟိုဌာနအဖြစ် ပြန်လည်ဖွဲ့စည်းခြင်း			✓	၂၀၂၂	၅၅၅	
	၂	ကျေးရွာ ဗဟိုဌာနအဖြစ် ပြန်လည်ဖွဲ့စည်းခြင်း	✓			၂၀၂၂	၅၅၅	
	၃	ကျေးရွာ ဗဟိုဌာနအဖြစ် ပြန်လည်ဖွဲ့စည်းခြင်း	✓			၂၀၂၂	၅၅၅ / ကျန်းမာရေး	
အခြားကဏ္ဍ (ဌာနဆိုင်ရာများလွှဲပြောင်းနိုင်ခြင်းနှင့် အကောင်အထည်ဖော်ဆောင်ရွက်ပေးနိုင်ခြင်းမရှိသောလုပ်ငန်း)	၁	အိမ်ထောင်စာရင်း ဖြည့်စွက်ခြင်း			✓	၂၀၂၆	ကျေးရွာဗဟိုဌာန	
	၂	အိမ်ထောင်စာရင်း ဖြည့်စွက်ခြင်း			✓	၂၀၂၆	ကျေးရွာဗဟိုဌာန	
	၃	ကျေးရွာ ဗဟိုဌာနအဖြစ် ပြန်လည်ဖွဲ့စည်းခြင်း	✓			၂၀၂၁	၆၅၅	



