



ပြည်ထောင်စုမြန်မာနိုင်ငံတော်အစိုးရ
 စိုက်ပျိုးရေး၊ မွေးမြူရေးနှင့် ဆည်မြောင်းဝန်ကြီးဌာ
 ကျေးလက်ဒေသဖွံ့ဖြိုးတိုးတက်ရေးဦးစီးဌာန

National Community Driven Development Project
 လူထုပဟိုပြုစီမံကိန်း၊ လှိုင်းဘွဲ့မြို့နယ်

ကျေးရွာဖွံ့ဖြိုးရေးအစီအစဉ်



ပတ်ကျောကျေးရွာအုပ်စု
 ပတ်ကျောရွာလေးကျေးရွာ

မာတိကာ

<u>စဉ်</u>	<u>အကြောင်းအရာ</u>	<u>စာမျက်နှာ</u>
၁။	လှိုင်းဘွဲ့မြို့နယ်အခြေပြမြေပုံ	၁
၂။	ကျေးရွာမြေပုံ (တည်နေရာ)	၂
၃။	အုပ်စုတွင်ပါဝင်သော ကျေးရွာများစာရင်း	၃
၄။	ကျေးရွာအခြေခံအချက်အလက်များ (ကျေးရွာသမိုင်းကြောင်း)	၄-၆
၅။	လူထုပူးပေါင်းပါဝင်သော လူမှုဆန်းစစ်ခြင်းနှင့် အကဲဖြတ်ခြင်း လုပ်ငန်းစဉ် (PSA/PRA) အကျဉ်းချုပ်ဇယား	၇
၆။	ကျေးရွာဖွံ့ဖြိုးရေးအစီအစဉ်အတွက်အသုံးပြုခဲ့သော PRA tools တစ်ခုချင်းစီအတွက် သုံးသတ်ချက်များ	
	၁။ ကျေးရွာလူမှုရေးနှင့်အရင်းအမြစ်ပြမြေပုံ (Social Map)	၈-၉
	၂။ ရာသီခွင်ပြပြကွဲဒီဇိုင်း (Seasonal Cleander)	၁၀-၁၁
	၃။ ဥစ္စာနေကြွယ်ဝမှုပြဇယား (Wealth Ranking)	၁၂-၁၃
	၄။ ကျား၊မ ပင့်ကူအိမ်သုံးသပ်ခြင်း (Cob Web)	၁၄-၁၅
	၅။ အရင်းအမြစ်အသုံးချမှုပုံစံပြဇယား (Asset Mapping)	၁၆-၁၈
	၆။ အဖွဲ့အစည်းချိတ်ဆက်မှုပြဇယား (Veen Diagram).....	၁၉-၂၁
၇။	ကော်မတီဝင်များရွေးချယ်ခြင်းနှင့် ကျေးရွာဖွံ့ဖြိုးရေးအစီအစဉ် ဆောင်ရွက်မှုမှတ်တမ်း	၂၂
၈။	ကျေးရွာအချက်အလက်များ (PC 1)	၂၃-၂၆
၉။	စီမံကိန်းစက်ဝန်းအချိန်ဇယား (PC 2)	၂၇
၁၀။	ကျေးရွာဖွံ့ဖြိုးရေးဦးစားပေးအစီအစဉ် (PC 3)	၂၈-၃၀
၁၁။	အစည်းဝေးမှတ်တမ်းများ	၃၁-၃၂
၁၂။	ကဏ္ဍအလိုက်ဦးစားပေးဖွံ့ဖြိုးရေးလုပ်ငန်းစဉ်များ	၃၃

၁။ လိုင်းဘွဲ့မြို့နယ်အခြေပြမြေပုံ

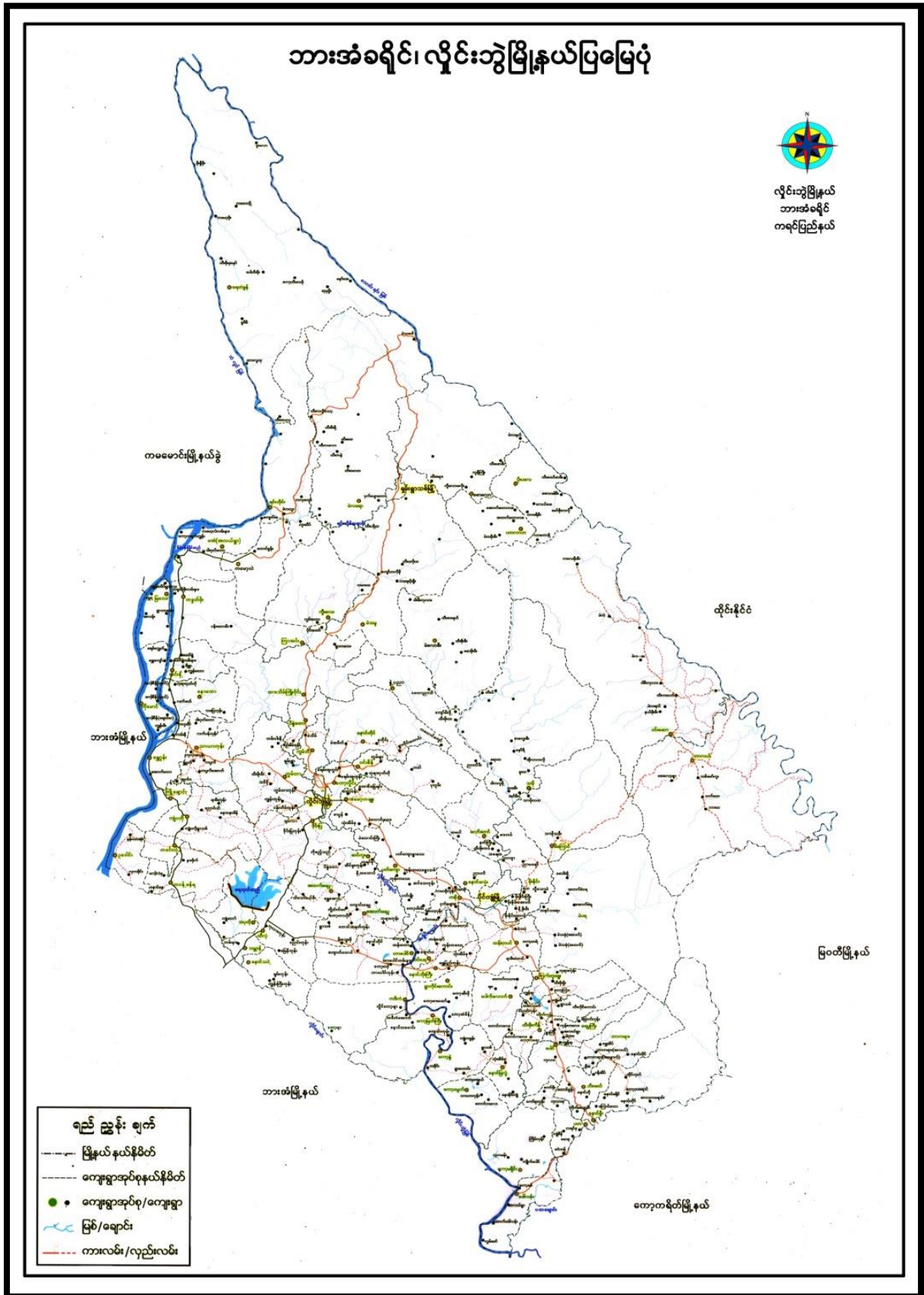

၃။ အုပ်စုတွင်ပါဝင်သော ကျေးရွာများစာရင်း

- ၁။ မဲလောင်းကြီး
- ၂။ ခိုရော
- ၃။ ကုန်းကလေးရွာသစ်
- ၄။ ပတ်ကျောရွာကြီး
- ၅။ ကုန်းကလေး
- ၆။ ပတ်ကျောရွာလေး
- ၇။ ဆင်သေကုန်း
- ၈။ ပတ်ပျိုး
- ၉။ ကော့ဝါးမီ

၆။ ကျေးရွာဖွံ့ဖြိုးရေးအစီအစဉ်အတွက်အသုံးပြုခဲ့သော PRA tools
တစ်ခုချင်းစီအတွက် သုံးသတ်ချက်များ

၁။ ကျေးရွာလူမှုရေးနှင့်အရင်းအမြစ်ပြမြေပုံ (Social Map)



ပျူများနှင့်အရင်းအမြစ်ပြုပြင်ဆေးရေးခြင်းနှင့်ဆန်းစစ်ခြင်း

- ၁ လယ်လုပ်ငန်းကိုကိစ္စက အသက် မွေးဝမ်းကျောင်းဖြင့်လုပ်ကိုင်ကြသည်။
- ၂ ရာသာကူစီးပွားဖြင့်ခိုက်ယှဉ်လုပ်ကိုင်လာကြသည်။
- ၃ လွန်ခဲ့သော ၁၅ နှစ်တွင် အစ်စတာမြားဖြူးထီး လာခဲ့သည်။ ဝါစာလည်းပါဝင်သည်။
- ၄ လမ်းပန်းဆက်ဆံရေး အကောင်းပင်။
- ၅ ဖြူးထီးအစားအစာနှင့်ဝါးစောအစား ကျန်းပင်၊ ယှဉ်ကတိုးခြံစွေ ခိုက်ယှဉ် လာကြသည်။
- ၆ အာလမ်းမြားကိုယ်ထူကိုယ်ထူနည်းဖြင့် နှစ်စဉ်ပြုပြင်နေရသည်။
- ၇ အိမ်ခြေလည်းဝှေးပွား လာခဲ့သည်။
- ၈ တစ်နှစ်လုံး ဗုဒ္ဓဘာသာကိုးကွယ်ကြပြီး တစ်ခုတစ်ခုစားတည်းနေထိုင် ကြသည်။
- ၉ အလုပ်ကိစ္စအားပါးသောကြောင့် နိုင်ငံခြားတွင်အားကျက်လုပ်ကိုင်သူများ ပြားသည်။
တိုးတက်မှုလိုအပ်စေအားများ

- (က) လမ်းပန်းဆက်ဆံရေး
- (ခ) အက်ဆင့်အိုင်အိုင်
- (ဂ) ရေဖြိုးစေရေး လုပ်ငန်း (or) ရေဖျော်ရေး
- (ဃ) မျက်နှာကျက်
- (င) အကြည်တိုက်

၂။ ရာသီခွင်ပြပြကွဲနီ (Seasonal Cleander)

မြို့နယ် - လွိုင်တော်
 ကျေးရွာအုပ်စု - ဟင်္သာတ
 ကျေးရွာ - ဟင်္သာတရွာ

ရာသီခွင်ပြပြကွဲနီ

ရက်စွဲ - 13.6.2019
 ကွက် - 13
 စ - 18

အခြေအနေရာ	တနင်္ဂနွေ	တနင်္လာ	မင်္ဂလာ	ဗုဒ္ဓဟူး	သောကြာ	စနေ	နဂါး	အင်္ဂါ	ဗုဒ္ဓဟူး	သောကြာ	စနေ	နဂါး	အင်္ဂါ
ရာသီဥတု													
လယ်လုပ်ငန်း													
ပွဲတော်													
ဝိဇ္ဇာ / ထွက်ဝိဇ္ဇာ													
သဘာဝဘေးအန္တရာယ်													
လမ်းပန်းဆက်သွယ်ရေး													
အားလပ်ချိန်													
စာကံသုံးစေ့ပြုမှု													

ကုသိခွင်ပြု ပြုလုပ်ရေးစည်းကြမ်းနှင့်ဆန်းစစ်ခြင်း

- ၁ လယ်လုပ်ငန်းကိုစီမံကိန်းအသက်မွေးဝမ်းကြောင်းအဖြစ်လုပ်ကိုင်ကြသည်။
- ၂ ရက်ဘာကိုစီးပွားဖြစ်စိုက်ပျိုးကြသည်။
- ၃ အရောင်း၊ အဝတ်ဖြင့် အသက်မွေးဝမ်းကြောင်းပြုသူများလည်း ဖြစ်ကြသည်။
- ၄ မွေးမြူရေးလုပ်ငန်းဖြင့် စာပိုဝင်ရောက်မှုများလည်း ဖြစ်ကြသည်။
- ၅ လယ်လုပ်ငန်းတစ်ခုစီဝင်ငွေ (၆) သိန်းရရှိကြပါသည်။
- ၆ ရက်ဘာလုပ်ငန်းတစ်ခုစီဝင်ငွေ (၁၂) သိန်းရရှိကြသည်။
- ၇ အရောင်းအဝတ်လုပ်ငန်းတစ်ခုစီဝင်ငွေ (၅) သိန်းရှိသည်။
- ၈ မွေးမြူရေးလုပ်ငန်းတစ်ခုစီဝင်ငွေမှာ (၅) သိန်းရှိသည်။
- ၉ ဝင်ငွေနှင့် ထွက်ငွေမညီမျှမှုကများနေကြသည်။
- ၁၀ ခိုင်ခံ့ခြင်းပို့ငွေ၊ စားစွေဝိုင်းဖြင့်ဖြေရှင်းနေကြရသည်။
- ၁၁ မိုးတွင်းကာလများတွင် သွားလာရခက်ခဲနေပြပါ။ ဗွက်နှင့် ဆာဘောကြောင့်ဖြစ်သည်။
- ၁၂ တန်ခူးလ၊ ကဆုန်လ၊ ဖြာသိုလ၊ တပို့တွဲလနှင့် တပေါင်းလများသည် အလုပ်ပါး ချိန်ဖြစ်သည်။
- ၁၃ အမျိုးသမီးများ အစီအစဉ်ဖြင့်လုပ်ငန်းမှာ ကောက်ခိုက်၊ ကောက်ရိုက်၊ ဖက်ကောက်၊ ဖက်ထိုး၊ ကောက်နှင်းခြင်းနှင့် တစ်ပိုင်တစ်ခိုင်မွေးမြူရေးလုပ်ငန်းများဖြစ်ကြသည်။
- ၁၄ လယ်လုပ်ငန်းနှင့် စောင့်ရှောက်ခြင်းမှာလုပ်အားခတန်းတူကြသည်။
- ၁၅ အမျိုးသမီးများမှာ မြန်မာ့အလင်းနှင့်သာ အချိန်လျှော့ဆုံးနေကြရသည်။

၃။ ဥစ္စာနေကြွယ်ဝမှုပြဇယား (Wealth Ranking)

ရက်စွဲ - 13.6.2019
 ကျား - 13 ဦး
 မ - 19 ဦး

ဥစ္စာနေကြွယ်ဝမှုပြဇယား

အဆင့်	အကြောင်းအရာ	အိမ်ထောင်စုအရ အရက်	စာရင်းအင်း
ထပ်မံ	လယ် (၁၀) ဧက၊ တိုက်အိမ်၊ စားနပ်ရိက္ခာ၊ လယ်ယာ၊ စက်ယာဇာ၊ ဆိုင်ကယ်၊ နွား၊ နှာ၊ ဘာ ခြံ၊ ကျွန်းခြံ၊ ပျဉ်ကတိုးခြံ၊ ဆက်အိမ်၊ ဝက်၊ ဈေးဆိုင်၊ ဇီးဆက်၊ ဆီလှာ၊ TV၊ ဝေဟင်၊ ကိုဇာ၊ ဆန်ဆက်၊ ကြက်ဆိုင်၊ လျှပ်ခင်းဖိစီးစက်ကိရိယာ	၅၅	၅၁.၈၁၁
ဒုတိယ	လယ် (၅) ဧက၊ ပျဉ်ဆောင်ပွဲဖို အိမ်၊ ဆိုင်ကယ်၊ စက်အိမ်၊ နွား၊ ဆိတ်၊ ရက်ဘာခြံ၊ ကျွန်းခြံ ပျဉ်ကတိုးခြံ၊ ဆီလှာ၊ TV၊ ဝေဟင်၊ ဝက်၊ လျှပ်ခင်းဖိစီးစက်ကိရိယာ	၄၀	၃၁.၄၉၆
တတိယ	ဆန်အိမ်၊ ဝက်အိမ်၊ ဝက်၊ ကြက်၊ ဆိတ်၊ ဘဲ၊ အ.စားကျောင်း	၇	၅၆.၆၉၃
	စုစုပေါင်း	၁၀၂	၁၀၀

၄။ ကျားမ ပင့်ကူအိမ်သုံးသပ်ခြင်း (Cob Web)

မြို့နယ် - ပျဉ်းမနား
 ကျေးရွာအုပ်စု - ယော်ကျော
 ကျေးရွာ - ရွာစေး

ရက်စွဲ - 13.6.2019
 - ကျား - 13 ဦး
 - မ - 19 ဦး

ပင့်ကူအိမ်သုံးသပ်ခြင်း

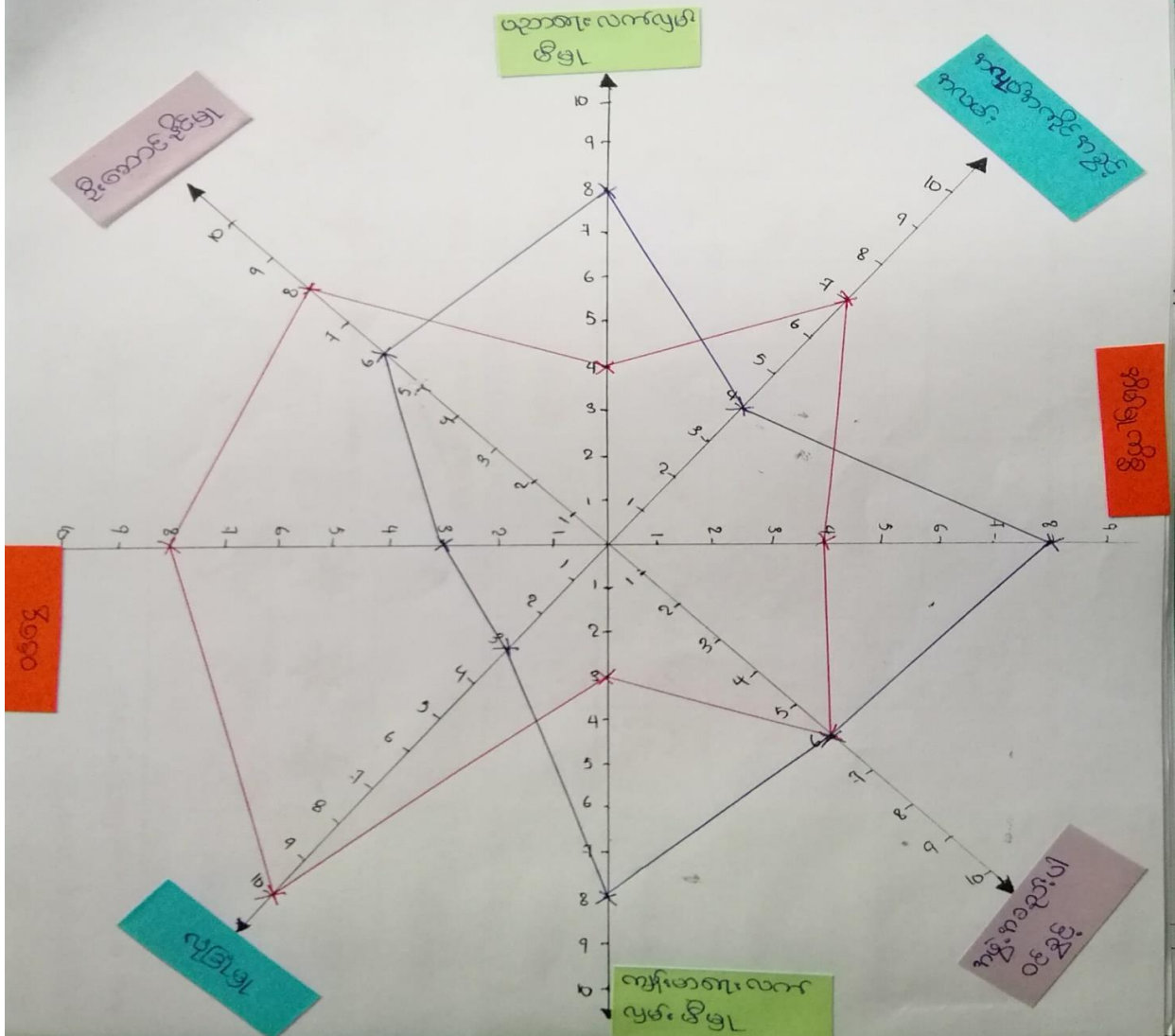





၅။ အရင်းအမြစ်အသုံးချမှုပုံစံပြဇယား (Asset Mapping)

ဇူလိုင်လ - လျှို့ဝှက်
 ကျေးရွာအုပ်စု - ပတ်ကျော
 ကျေးရွာ - ရွာစေး

၇က်ခွဲ - ၁၃.၆.၂၀၁၄
 ကျား - ၁၃ ဦး
 မ - ၁၈ ဦး

အရင်းအမြစ်အသုံးချမှုပုံစံ

			
လက်သမား၊ ပန်းရံလုပ်ငန်း	ခက်ချယ်	ဆိုလာ	
စက်လာလီ	စိမ်းမြက်ခွံ	လျှပ်ခံဖိ	
ဆံပင် ချွတ်	ဈေးရောင်း	ကျွတ်	
မီးထက်		လယ်	
လယ်ထွန်ထက်		ဆွဲခြင်း	
		ဆိုင်ကယ်	
		ကျွတ်ခံ	
		ကန်ရံသုံးချိမ	
		ကျွတ်	
		ကား	
		မိမိခြံ၊ နား	
		လမ်း၊ တံတား	

မြို့နယ် - ဣန္ဒာ
ကျေးရွာအုပ်စု - ပတ်ကျာ
ကျေးရွာ - ရှာပေး

ရက်စွဲ - 13.6.2019
ကျား - 13 ဦး
မ - 18 ဦး

ဒေရုဇီးအဖြစ်ထိန်းချုပ်မှုယူခံ



- လက်သမား၊ ပန်းရံလုပ်ငန်း
- ဆောင်လာလျှီ
- လုပ်ထွက်ခက်
- အိပ်ပင်ညှပ်
- မီးခက်
- လျှပ်ခင်းမီး



- ချွေးကျောင်း
- ခက်ချက်
- အိမ်မျက်နှာ



- ဆိုင်ကယ်
- ကန်ချဲ့ချဲ့ချိမ်း
- မ
- ကား ၂
- သင်္ဘော
- လယ်
- ကျွဲတို
- လမ်း၊ တံတား
- အိမ်ခြံ၊ ဧွာ
- ကျောက်
- ကျောက်ခြံ

၆။ အဖွဲ့အစည်းချိတ်ဆက်မှုပြဇယား (Veen Diagram)

မြို့နယ် - လွိုင်စွဲ
 ကျေးရွာအုပ်စု - ဖတ်ကျော်
 ကျေးရွာ - ရွာလေး

ရက်စွဲ - ၂၀၁၉-၀၆-၂၅
 ကွက် - ၂၅
 မ - ၂၅

စဉ်	ကျေးရွာအုပ်စုအဖွဲ့အစည်းများ	စဉ်	ကျေးရွာအုပ်စုအဖွဲ့အစည်းများ
၁	ရှာနိတ်မြား	၁	မြို့နယ်အုပ်ချုပ်ရေးဌာန
၂	ခေမ္မာစင်္ကြာအဖွဲ့	၂	မြို့နယ်ပညာရေးဌာန
၃	ခေမ္မာကျော်	၃	မြို့နယ်ကျန်းမာရေးဌာန
၄	ဂေါပက	၄	မြို့နယ်ကျေးဇူးတော်ဌာန
၅	အင်းလှိုင်အဖွဲ့	၅	မြို့နယ်စိုက်ပျိုးရေးဌာန
၆	ကချင်အဖွဲ့အစည်း	၆	မြို့နယ်အထိမ်းအမှတ်ဌာန
၇	သာယာအဖွဲ့အစည်း	၇	ကျေးလက်ရုံး
၈	ကျော်ဇောကော်မတီ	၈	လူမှုဝန်ထမ်းဌာန
၉	အေးဇော်အဖွဲ့အစည်း	၉	လူမှုဝန်ထမ်းဌာန
၁၀	လှိုင်အဖွဲ့အစည်း	၁၀	အထွေထွေဌာန
၁၁	ကုန်းအဖွဲ့အစည်း		
၁၂	မြို့နယ်အဖွဲ့အစည်း		
၁၃	လူမှုဝန်ထမ်းဌာန		
၁၄	မြို့နယ်အဖွဲ့အစည်း		

အဖွဲ့အစည်း ချိတ်ဆက်မှု၊ စားဝတ်ဖြတ် နှင့် ဆန်းစစ်ခြင်း

- ၁ ဧကန်ဖွဲ့စည်းသည့်အဖွဲ့အစည်း၊ ဖွဲ့စည်းရေးကိုကဏ္ဍ ဦးဆောင်လုပ်ကိုင်ပေးသည်။
- ၂ ဧကန်ဖွဲ့စည်းရေး၊ ဝန်ထမ်း၊ လူထု၊ သာဓက၊ နာရေး၊ ဆွမ်းလှည့်ကဖွဲ့၊ ဓမ္မစင်္ကြာ၊ ဓမ္မစောလှိုင်သည် တို့သည် ဂုဏ်၊ ရှာရေး၊ အာသာရေး၊ သာဓက၊ နာရေး ကိစ္စကဝင်ကို ပူးပေါင်းလုပ်ဆောင်ကြသည်။
- ၃ ကျောင်းကော်မတီသည် ရှာပညာရေး ကိစ္စများကို မြို့နယ်ပညာရေး မြှားရုံးနှင့် ချိတ်ဆက်ဆောင်ရွက်ပေးသည်။
- ၄ ကျောင်းဆင်းရေးရာအဖွဲ့သည် ကျေးရွာအဖွဲ့အစည်း ကိစ္စများကို ဆောင်ရွက်ပေးသည်။
- ၅ မြို့နယ်ရေး ကော်မတီသည် ကျေးရွာ မြို့နယ်ရေးနှင့် ပတ်သက်ပြီး မြို့နယ်လွှတ်တော်ရုံးနှင့် ချိတ်ဆက်ဆောင်ရွက်ပေးသည်။
- ၆ လူထု ဗဟိုပြုကော်မတီသည် ကျေးရွာဖွဲ့စည်းရေးကော်မတီ မြို့နယ်လူထု ဗဟိုဖွဲ့နှင့် ချိတ်ဆက်ဆောင်ရွက်ပေးသည်။
- ၇ သားဖွားဆေးခန်းကော်မတီသည် ရှာလူထုကျန်းမာရေးကော်မတီ မြို့နယ်ကျန်းမာရေးဌာနနှင့် ချိတ်ဆက်ဆောင်ရွက်ပေးသည်။
- ၈ မြို့နယ်အဖွဲ့ကော်မတီသည် ကျေးရွာကော်မတီ၊ လက်ရုံးနှင့် ချိတ်ဆက်ဆောင်ရွက်ပေးသည်။
- ၉ ကိုယ်စားပြုအဖွဲ့သည် မြို့နယ် မြို့နယ်ရုံးနှင့် ချိတ်ဆက်ဆောင်ရွက်ကြသည်။
- ၁၀ ဧကန်ဖွဲ့စည်းသည့် မြို့နယ်လုပ်ပာချိန်ပျဉ်းစာ၊ မြို့နယ်အဆင်ပြေ၊ မြို့နယ်အုပ်ချုပ်ရေးမှူးရုံးနှင့် ချိတ်ဆက် ပြီးရပ်အဖွဲ့ဖွဲ့စည်းရေးလုပ်ငန်းများဆောင်ရွက်ရသည်။
- ၁၁ အရေးပေါ်ကိစ္စ (သို့) သဘာဝဘေးနှင့် ပတ်သက်လျှင် မြို့နယ်အုပ်ချုပ်ရေးမှူးရုံး (၁) ကွဲလွဲမှုနှင့် ချိတ်ဆက် ရသည်။

၇။ ကော်မတီဝင်များရွေးချယ်ခြင်းနှင့် ကျေးရွာဖွံ့ဖြိုးရေးအစီအစဉ် ဆောင်ရွက်မှုမှတ်တမ်း



၈။ ကျေးရွာအချက်အလက်များ(PC 1)

ပုံစံ - ၈ - ၁ ကျေးရွာအခြေခံအချက်အလက်များ (Form PC 1)

လမ်းညွှန်ချက်။ ကျေးရွာတစ်ရွာသို့ ပထမဆုံးမိတ်ဆက်ခရီးသွားရောက်သောအခါ လူထုစည်းရုံးရေးမှူးသည် ကျေးရွာခေါင်းဆောင်များအားကျေးရွာအချက်အလက်များကိုမေတ္တာရပ်ခံ၍တောင်းခံရသည်။ ဤအချက်အလက်များကိုစီမံကိန်းမိတ်ဆက်အစည်းဝေးမတိုင်မီတောင်းခံရမည်။ စီမံကိန်းမိတ်ဆက်အစည်းဝေးတွင် လူထုစည်းရုံးရေးမှူးသည် ဤအချက်အလက်များအား စစ်ဆေးပြီး မှန်ကန်အောင်ပြုလုပ်ရမည်။ ပြီးနောက်တွင် လူထုစည်းရုံးရေးမှူးမှ သတင်းအချက်အလက်ထဲသို့ Tablets မှ တဆင့် ဖြည့်သွင်းရမည်။

ကျေးရွာခေါင်းဆောင် အမည် နဂါးစင်စင် ဦးစောစော	ကျေးရွာခေါင်းဆောင်၏ ဖုန်းနံပါတ် ၀၉၅၄၅၇၉၀၇၁၈၁	လူထုစည်းရုံးရေးမှူး၏အမည် နဂါးစင်စင်
ပြည်နယ်/တိုင်းဒေသကြီး ကရင်	မြို့နယ် မြို့မ	ကျေးရွာအုပ်စု ပတ်ကျော
		ကျေးရွာ ရွာစား

က။ လူဦးရေ

လူမျိုးစု	အိမ်ထောင်စုအရေအတွက်	ကိုးကွယ်သည့်ဘာသာ	အိမ်ထောင်စုအရေအတွက်
လူမျိုးစု (၁) ကရင်	124	ဘာသာ(၁) မြို့မ	124
လူမျိုးစု (၂) မြို့မ	3	ဘာသာ(၂) -----	3
လူမျိုးစု (၃) -----		ဘာသာ(၃) -----	
လူမျိုးစုရော -----		ဘာသာရော -----	
အခြား			
	အရေအတွက်		
မသန်စွမ်းသူများ	10		
သက်ကြီးရွယ်အိုများ (၆၅ နှစ် နှင့် အထက်)	17		
စစ်ဘေးရှောင်			

	အမျိုးသား(အရေအတွက်)	အမျိုးသမီး(အရေအတွက်)	စုစုပေါင်းအရေအတွက်
လူဦးရေ	၈၉၇	၄၂၅	၁၃၂၂
လူမျိုးစု (၁)-ကရုဇံ	၈၈၇	၄၁၄	၁၃၀၁
လူမျိုးစု (၂)-ဗမာ	၁၀	၁၀	၂၀
လူမျိုးစု (၃)-----			
အခြား			
အိမ်ထောင်ဦးစီး	၈၅	၄၂	၁၂၇

(ခ)အခြေခံအဆောက်အအုံ အသုံးအဆောင်များ

စာသင်ကျောင်း	အမှတ် ခြံစံပါ	ကျန်းမာရေး	အမှတ် ခပ်ပါ	ဘာသာရေးအဆောက် အအုံများ	အမှတ် ခြံစံပါ
အထက်တန်းကျောင်း	<input type="checkbox"/>	ဆေးရုံ	<input type="checkbox"/>	စေတီ	<input checked="" type="checkbox"/>
အလယ်တန်းကျောင်း	<input type="checkbox"/>	ကျန်းမာရေးဌာန	<input type="checkbox"/>	ဘုန်းကြီးကျောင်း	<input checked="" type="checkbox"/>
မူလတန်းကျောင်း	<input type="checkbox"/>	ကျန်းမာရေးဌာနခွဲ	<input type="checkbox"/>	ဟိန္ဒူဘုရားကျောင်း	<input type="checkbox"/>
မူကြိုကျောင်း	<input type="checkbox"/>	ဆေးပေးခန်း	<input type="checkbox"/>	ရေစိမ့်ယာန်ကျောင်း	<input type="checkbox"/>
အခြား	<input type="checkbox"/>	အခြား	<input type="checkbox"/>	ဗလီ	<input type="checkbox"/>
				အခြား	<input type="checkbox"/>
မှတ်ချက်		မှတ်ချက်		မှတ်ချက်	

(ဂ) ကျွမ်းကျင်သူများမှတ်တမ်း (ကျေးရွာတွင်နေထိုင်သော သို့မဟုတ် တခြားရွာမှလာရောက်သောကျွမ်းကျင်သူများ)

(၁) စာသင်ကျောင်း			(၂) ကျန်းမာရေး			(၃) လက်မှုပညာရှင်	
	ရွာတွင်နေထိုင်သူ	အခြားရွာမှလာသူ		ရွာတွင်နေထိုင်သူ	အခြားရွာမှလာသူ		ရွာတွင်နေထိုင်သူ
မူလတန်းပြဆရာ/မ	✓	□	ဆရာဝန်	□	□	လက်သမား	✓
အထက်တန်းပြဆရာ/မ	✓	□	လက်ထောက်ကျန်းမာရေးမှူး	□	□	ပန်းရံ	✓
အလယ်တန်းပြဆရာ/မ	✓	□	အမျိုးသမီးကျန်းမာရေးဆရာမ	✓	□	လျှပ်စစ်ကျွမ်းကျင်သမား	✓
မူကြံ့ဆရာ/မ	□	□	သားဖွားဆရာမ	✓	□	ရေပိုက်သွယ်သူ	□
အခြား	□	□	ပြည်သူ့ကျန်းမာရေးလုပ်သား	✓	□	စက်ပြင်ဆရာ	✓
မှတ်ချက်			မှတ်ချက် KNU လုပ်သား			မှတ်ချက်	

(ဃ) ကျေးရွာသို့ ရောက်ရှိနိုင်သည့်လမ်းအခြေအနေ / ကျေးရွာတစ်ရွာသည် ၎င်း၏ကျေးရွာအုပ်စုနှင့် ဆက်သွယ်ထားသောလမ်းအခြေအနေ (အောက်ပါတို့ကိုဝိုင်းပါ)

ကျောက်ကြမ်းလမ်း ကတ္တရာလမ်း ကွန်ကရစ်လမ်း မော်တော်ဆိုင်ကယ်လမ်း
 ကျောက်ခင်းလမ်း မြေသားလမ်း လူသွားလမ်း အခြား _____

(င) ကျေးရွာဖွံ့ဖြိုးမှုစီမံချက်

ဝိုင်းပါ

(၁) လူထုဗဟိုပြုစီမံကိန်းမစတင်မှီ ဤကျေးရွာတွင်ကျေးရွာဖွံ့ဖြိုးမှုစီမံချက်ရှိခဲ့ပါသလား? ရှိပါသည် / မရှိပါ / မသိပါ

(၂) ရှိခဲ့ပါလျှင် ဤစီမံချက်ကို မည်သည့် ခုနှစ်တွင်ပြင်ဆင်ခဲ့ပါသနည်း? UNWEC နှစ်----- / မသိပါ ၂၀၁၆

(၃) ဤစီမံချက်ကို မြို့နယ်မှအတည်ပြုခဲ့ပါသလား? ပြုခဲ့ပါသည် / မပြုခဲ့ပါ / မသိပါ

(စ) ခရီးအကွာအဝေး

(၁) ဤကျေးရွာ၏ပဟိုမှ၎င်းကျေးရွာအုပ်စု၏ပဟိုအထိခရီးခိုင်းမည်မျှကွာဝေးသနည်း? ခိုင်း-----/မသိပါ

(၂) ဤကျေးရွာမှ ၎င်းကျေးရွာအုပ်စုပဟိုအထိသွားလာရာတွင်ကြာမြင့်သည့်အချိန်။

ခြောက်သွေ့ရာသီတွင်ကြာချိန်----- ၅ မိနစ် -----ထော်လာရီ/မော်တော်ဆိုင်ကယ်/ခြေလျင်/လား/မော်တော်ဘုတ်/
အခြား-----

မိုးရာသီတွင်ကြာချိန်----- ၅ မိနစ် -----ထော်လာရီ/မော်တော်ဆိုင်ကယ်/ခြေလျင်/လား/မော်တော်ဘုတ်/
အခြား-----

(ဆ) ပတ်ဝန်းကျင်ဆိုင်ရာသဘာဝဘေးအန္တရာယ်

ဤကျေးရွာတွင်ရေကြီးခြင်းကဲ့သို့ သဘာဝဘေးအန္တရာယ်ကျရောက်ဖူးခြင်း ရှိပါသလား။

မရှိပါ ရှိပါသည် ရှိလျှင်ဖော်ပြပါ----- ၂၀၁၂ -----

(ဇ) ကျေးရွာတွင် ဖွဲ့စည်းထားသော အဖွဲ့အစည်းများ

လူထုပဟိုပြုစီမံကိန်းမတိုင်မီ ဤကျေးရွာတွင် ကျေးရွာဖွံ့ဖြိုးရေးအတွက် အစိုးရ(သို့)ရွာသားများကိုယ်တိုင်(သို့) စီမံကိန်းတစ်ခုခုမှ ဖွဲ့စည်းထားသည့် အဖွဲ့အစည်းများရှိပါသလား။

(၁) မြို့လင်းကျေး -----

(၂) မြို့စိမ်းကျေး -----

(ဈ) အထွေထွေအုပ်ချုပ်ရေး ဦးစီးဌာန (GAD) မှ မှတ်တမ်းတင်ထားခြင်း

ဤကျေးရွာသည် အထွေထွေအုပ်ချုပ်ရေး ဦးစီးဌာန (GAD) မှ မှတ်တမ်းတင်ထားမှု ရှိပါသလား။

မရှိပါ ရှိပါသည်

ကျေးရွာခေါင်းဆောင်

အမည် ဦးအောင်ကျော်မင်း

လက်မှတ်  နေ့စွဲ ၂၀၁၅.၅.၁၉

လူထုစည်းရုံးရေးမှူး

အမည် နန်းသိန်းသိန်း

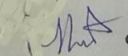
လက်မှတ်  နေ့စွဲ ၂၀၁၅.၅.၁၉

၉။ စီမံကိန်းစက်ဝန်းအချိန်ဇယား(PC 2)

ပုံစံ - ၈-၂ - စီမံကိန်းစက်ဝန်းအချိန်ဇယား (PC 2)

လမ်းညွှန်ချက်	သက်ဆိုင်ရာလူထုစည်းရုံးရေးမှူး/လက်ထောက်နည်းပညာမှူးများမှ	စီမံကိန်းစက်ဝန်းအဆင့်တစ်ခုစီပြီးစီးတိုင်းကျေးရွာနှင့် ကျေးရွာအုပ်စုအတွက်ဤပုံစံကိုဖြည့်သွင်းရမည်။
စည်းရုံးရေးမှူး/လက်ထောက်နည်းပညာရေးမှူးဝန်ထမ်း အမည် - နှိုင်းသန်းသိန်း		
နေ့စွဲ 13.6.19	စက်ဝန်းအားအမှတ်ခြစ်ပါ <input type="checkbox"/> စက်ဝန်း(၁) ၂ စက်ဝန်း(၂) <input type="checkbox"/> စက်ဝန်း(၃) <input type="checkbox"/> စက်ဝန်း(၄) <input type="checkbox"/>	
ပြည်နယ်/တိုင်း ကျွန်ုပ်တို့	မြို့နယ် ဗဟိုဌာန	ကျေးရွာအုပ်စု ဖာကော
		ကျေးရွာ ဥပဒေ:

စီမံကိန်းဆောင်ရွက်မှုအဆင့်များ	နေ့စွဲ		အစည်းအဝေးတွင်တက်ရောက်သူအရေအတွက်					
	စတင်သည့်နေ့	ပြီးဆုံးသည့်နေ့	အမျိုးသားအရေအတွက်	အမျိုးသမီးအရေအတွက်	အိမ်ထောင်စုအရေအတွက်	လူမျိုးစုတက်ရောက်သူအရေအတွက်နှင့် လူမျိုးစုအမည်	အိမ်ထောင်စုပေါင်း	အိမ်ထောင်စု %
၁။ ကျေးရွာစီမံကိန်း စိတ်ဆက်အစည်းအဝေး	13.6.19	13.6.19	28	40	68	ကျင် 166 ဗမာ 2	127	53.54
၂။ ကျေးရွာဖွံ့ဖြိုးရေး စီမံချက်ရေးဆွဲခြင်းအစည်းအဝေး	13.6.19	13.6.19	28	40	68	ကျင် 166 ဗမာ 2	127	53.54
၃။ ကျေးရွာအုပ်စုလုပ်ငန်းဆုံးဖြတ်ချက်ချသည့်အစည်းအဝေး	5.7.19	5.7.19	33	25	58	ကျင် 151 ဗမာ 1 မျိုးလူ 6		
၄။ မြို့နယ်အဆင့်စီမံကိန်းရေးဆွဲရေးနှင့်အကောင်အထည်ဖော်ရေးကော်မတီ၏			မလို	မလို	မလို	မလို		

၁၀။ ကျေးရွာဖွံ့ဖြိုးရေးဦးစားပေးအစီအစဉ် (PC 3)

ပုံစံ - ၈-၃ ကျေးရွာဖွံ့ဖြိုးရေး ဦးစားပေးအစီအစဉ် (Form PC 3)

လမ်းညွှန်ချက်၊ အဆင့်(၃)ကျေးရွာမှော်မှန်းချက်အစည်းအဝေးပြီးဆုံးသောအခါ ကျေးရွာစီမံကိန်း အထောက်အကူပြု ကော်မတီသည် လူထုစည်းရုံးရေးမှူးအကူအညီဖြင့် ဤပုံစံကိုပြည့်စုံအောင် ဖြည့်သွင်းရမည်။	
လူထုစည်းရုံးရေးမှူး/ဝန်ထမ်း အမည် နှိုင်းသန်းသန်း	
နေ့စွဲ 13-6-2019	စက်ဝန်းအား အမှတ်ခြစ်ပါ (V) <input type="checkbox"/> စက်ဝန်း(၁) (၂)စက်ဝန်း(၂) <input type="checkbox"/> စက်ဝန်း(၃) <input type="checkbox"/> စက်ဝန်း(၄) <input type="checkbox"/>
ပြည်နယ်/တိုင်း ကရင်	မြို့နယ် လှိုင်ကွဲ
ကျေးရွာအုပ်စု ပတ်အကျာ	ကျေးရွာ ဥာဂေး

က။ အခက်အခဲအတားအဆီးများအားဆွေးနွေးခြင်း - ယခုလက်ရှိအခြေအနေတွင်ဤကျေးရွာဖွံ့ဖြိုးတိုးတက်ရေးအတွက် အဓိကအခက်အခဲအတားအဆီးများသည် မည်သည်များဖြစ်ပါသနည်း။ (အမျိုးသား/သမီး အနည်းဆုံးအခက်အခဲ ၅ ခုစီဖော်ပြပါ)

အုပ်စုဖွဲ့ဆွေးနွေးမှုများမှ တင်ပြသောအခက်အခဲအတားအဆီးများ	
(၁) မြို့နယ်လမ်းမကောင်းသောကြောင့်သွားလာရခက်ခဲခြင်း	<input type="checkbox"/> ကျား <input type="checkbox"/> မကျား + မ
(၂) စွဲရာသီတွင်ဆောက်သုံးရန် မလုံလောက်သော ကောက်စပါးဖြစ်ခြင်း	<input type="checkbox"/> ကျား <input type="checkbox"/> မကျား + မ
(၃) အားရသုံးဆုံးမရှိသောကြောင့် အခင်းအကျင်းများ ဖြစ်ပွားခြင်း	မကျား <input type="checkbox"/> မ <input type="checkbox"/> ကျား + မ
(၄) ဆိုက်ယာမရှိသောကြောင့် အခင်းအကျင်း ဖြစ်ပွားခြင်း	<input type="checkbox"/> ကျား <input type="checkbox"/> မ <input type="checkbox"/> ကျား + မ
(၅) ဆိုက်ယာမရှိသောကြောင့် အခင်းအကျင်း ဖြစ်ပွားခြင်း	<input type="checkbox"/> ကျား <input type="checkbox"/> မ <input type="checkbox"/> ကျား + မ

ခ။ မှော်မှန်းခြင်း- နောင်လာမည့် (၅)နှစ် အတွင်း ကျေးရွာဖွံ့ဖြိုးရေး မှော်မှန်းလျာထားချက်များအား တင်ပြပါ။

အုပ်စုဖွဲ့ဆွေးနွေးမှုများမှ တင်ပြသောအခက်အခဲအတားအဆီးများ	
(၁) ရွာတွင်းလမ်းမကောင်းသောကြောင့်သွားလာရခက်ခဲခြင်း	<input type="checkbox"/> ကျား <input type="checkbox"/> မကျား + မ
(၂) ဆောက်သုံးရန်မလုံလောက်သောကြောင့် အခင်းအကျင်း ဖြစ်ပွားခြင်း	<input type="checkbox"/> ကျား <input type="checkbox"/> မကျား + မ
(၃) အားရသုံးဆုံးမရှိသောကြောင့် အခင်းအကျင်း ဖြစ်ပွားခြင်း	မကျား <input type="checkbox"/> မ <input type="checkbox"/> ကျား + မ
(၄) အားရသုံးဆုံးမရှိသောကြောင့် အခင်းအကျင်း ဖြစ်ပွားခြင်း	<input type="checkbox"/> ကျား <input type="checkbox"/> မ <input type="checkbox"/> ကျား + မ
(၅) ဆိုက်ယာမရှိသောကြောင့် အခင်းအကျင်း ဖြစ်ပွားခြင်း	<input type="checkbox"/> ကျား <input type="checkbox"/> မ <input type="checkbox"/> ကျား + မ

အခက်အခဲများ

၆	ကရားများက ခြားနားခဲ့သလို ကျောင်းသားတက်ရောက်ကြောင့် သွားလာရခက်ခဲမှုရှိခြင်း။	ဟု အမျိုးသား + အမျိုးသမီး
၇	အရင်းအနှီးမရှိကြောင့် အလုပ်ကိုင်မဝင်ဘဲ နိုင်ခြင်း	ဟု အမျိုးသမီး
၈	အလုပ်ကိုင်ကိစ္စကလေး မရှိကြောင့် စားဝတ်ဆောင်ရာတွင် မလေ့လာနိုင်ခြင်း။	ဟု အမျိုးသမီး

မြှောက်ပေးချက်များ

၉	ကျောင်းကြိုသို့ ကား ချိတ်ပါက ကရားများ ကျောင်းသွားရာတွင် ခက်ခဲလွယ်လွယ် ဖြစ်သည်။	ဟု အမျိုးသား + အမျိုးသမီး
၁၀	အလုပ်ကိုင်ပွားဝင်ပြီး အလုပ်ကို လိုက်နာနိုင်ပါက နီးပါးရောက်ဆင်ခြေလာမည်ဖြစ်သည်။	ဟု အမျိုးသမီး
၁၁	အထက်ဆွေးနွေးကြောင်း ပညာတတ်မြောက်မှုရှိလာပါက အလုပ်ကိုင် ချိတ်လာမည်ဖြစ်သည်။	ဟု အမျိုးသမီး

ဂ။ လူထုစီမံကိန်း၏ လာမည့် (၄) နှစ်အတွက် အကျုံးဝင်သော ဦးစားပေး ဖွံ့ဖြိုးတိုးတက်မှု လုပ်ငန်း အစီအစဉ်များအားဖော်ပြပါ။

ဦးစားပေး အဆင့် သတ်မှတ်ချက်	ကျေးရွာအတွက် ဦးစားပေး ဖွံ့ဖြိုးတိုးတက်မှု လုပ်ငန်းစဉ်များ	အဆိုပြုသူ (အမျိုးသားများ/ အမျိုးသမီးများ/ အမျိုးသား+ အမျိုးသမီး)	အခန်းကဏ္ဍ	ခန့်မှန်း ကုန်ကျစရိတ်	အကျိုးခံစားခွင့်ရှိသူခန့်မှန်းခြေအရေအတွက်		
					ကျား	မ	ပေါင်း
၁	ရွာတွင်းလျှော်ကန်လမ်း 12 x 6 x 2000	ကျား + မ	ကမ္ဘာ့ဘဏ်				
၂	စက်ဝိုင်း ၁ ခု ဖြန့်ချိပေးခြင်း	ကျား + မ	။				
၃	အုတ် ဖြန့်ချိပေးခြင်း (15' x 40')	ကျား	။				
၄	မာလေးအိမ်သာ	မ	။				
၅							

ဃ။ လူထုစီမံကိန်း၏ လာမည့် (၄) နှစ်အတွက် အကျုံးမဝင်သော ဦးစားပေး ဖွံ့ဖြိုးတိုးတက်မှု လုပ်ငန်း အစီအစဉ်များအားဖော်ပြပါ။

အဆင့်	ကျေးရွာအတွက် ဦးစားပေး ဖွံ့ဖြိုးတိုးတက်မှု လုပ်ငန်းစဉ်များ	အဆိုပြုသူ (အမျိုးသားများ/ အမျိုးသမီးများ/ အမျိုးသား+ အမျိုးသမီး)	အခန်းကဏ္ဍ
၁	ရိက္ခာပေးခြင်း၊ ရွေးချယ်ခြင်း၊ အစားအသုံး	ကျား + မ	livelihoods
၂	အကျွမ်းကျင်မှု ဖွံ့ဖြိုးရေး	ကျား	အခြား
၃	အစားအသုံး ဖြန့်ချိပေးခြင်း	မ	အခြား
၄	အိမ်ထောင်ရေး၊ ကျန်းမာရေး၊ အစားအသုံး	မ	livelihoods
၅			

ခေါင်းဆောင်၊ ကျေးရွာစီမံကိန်းအထောက်အကူပြုကော်မတီမှအတည်ပြုသည်။

အမည် ဒေါ်လှစုစိ လက်မှတ် [Signature] နေ့စွဲ 13.06.2019

၁၁။ အစည်းဝေးမှတ်တမ်းများ

အစည်းအဝေးမှတ်တမ်း

ကျေးရွာအမည် - ဤရွာ
 ကျေးရွာအုပ်စုအမည် - ပတ်ကျော

အချိန်/နေ့ရက် - ၂၀၁၀ / ၁၃-၆-၂၀၁၀
 နေရာ -

အစည်းအဝေးပြုလုပ်ရခြင်းအကြောင်းအရာ ၂၂.၃. အစည်းအဝေး.....

ဆွေးနွေးချက်နှင့် ဆုံးဖြတ်ချက်

ကစဉ်က စတင်မတင်မီ ခေတ်စားဝတ်ဆင်မှုများ ကာကွယ်ရေးဦးစီးဌာန (PC-11) ကောက်ယူပြီး
 ကမ္ဘာ့အဖွဲ့များ ပြုလုပ်ရန် ဖြစ်သည်။
 ပထမကမ္ဘာ့အဖွဲ့က နေရာချိန်များ ၅ နာရီနှင့် ၈ နာရီအတွက် ဖြောင့်လွယ်ရေးပေးခဲ့ပါသည်။ ထို့
 နောက် ဝတ်ဆင်မှုများ ဖိတ်ခေါ်ပြီး စီမံကိန်း ဖိတ်ခေါ်ခဲ့ပါသည်။
 ထို့နောက် လျှောက်ဆိုခြင်းများဖြင့်လည်း ကတည်းက ဖြစ်ခဲ့ပါသည်။
 ဆက်လက်ပြီး အမျိုးသားနှင့် အမျိုးသမီး နှစ်ဦးစွာ စာအုပ်အားဖြင့် ဖြစ်ပြီး ဖွဲ့
 ဖြစ်ရေးလုပ်ငန်းများ ဖြစ်လည်၍ သတ်မှတ်ပေးခဲ့ပါသည်။
 တွက်လာတာ လုပ်ငန်းများကို လျှို့ဝှက်မဲပေး နှင့် ဖြစ်လည် နှစ်ဦးစွာ
 ကတည်းက ဖြစ်ပါသည်။ ထို့နောက် ကျေးဝေး/မဝင် များနှင့် ကာကွယ်ရေးအဖွဲ့
 ဖွဲ့စည်းပေးခဲ့ပါသည်။
 ဝတ်ဆင်မှုများ ဖြစ်လည်၍ နှစ်ဦးစွာ စာအုပ်
 ပြုလုပ်ပေးခဲ့ပါသည်။ စာအုပ်တည်းဆောင်မှု / စာအုပ် များ ဖွဲ့စည်း
 ပြုလုပ်ပေးခဲ့ပါသည်။

၁၂။ ကဏ္ဍအလိုက်ဦးစားပေးဖွံ့ဖြိုးရေးလုပ်ငန်းစဉ်များ

ကဏ္ဍအလိုက်ဦးစားပေးလုပ်ငန်းစဉ်များ

လျှော့စားပတ်စပတ်စာရွက်စာတမ်း ကျေးဇူးတင်ပေးခြင်း - ပတ်စပတ်စာရွက်စာတမ်း

လက်မှတ်	ဦးစားပေးသည့်	လုပ်ငန်းအမျိုးအစား	အဆိုပြုသည့်			စတင်ချုပ်ကိုင်မှုနှုန်း (နှုန်း)	စတင်ချုပ်ကိုင်မှုနှုန်း (နှုန်း)	မှတ်ချက်
			လျှော့စား	မ	ကျေးဇူးတင်ပေးခြင်း			
အခြေခံအဆောက်အအုံ၊ ကဏ္ဍ (လမ်း၊ တံတား၊ ရေကြေး၊ ဖြေလင်းစာရွက်စာတမ်း)	၁	အထွေထွေကျေးဇူးတင်ပေးခြင်း			၂	၂၀၂၀	၅၀%	
	၂	ရေစိုက်ပျံ့နှံ့ရေးစနစ်တည်ဆောက်ခြင်း			၂	၂၀၂၁	၅၀%	
ပျံ့နှံ့ရေး၊ ဖွံ့ဖြိုးရေး၊ ကဏ္ဍ (ပျံ့နှံ့ရေး၊ ဖွံ့ဖြိုးရေး၊ ကဏ္ဍ)	၁	ပျံ့နှံ့ရေး၊ ဖွံ့ဖြိုးရေး၊ ကဏ္ဍ	၂			၂၀၂၂	ကျေးဇူးတင်ပေးခြင်း	
	၂	ပျံ့နှံ့ရေး၊ ဖွံ့ဖြိုးရေး၊ ကဏ္ဍ		၂		၂၀၂၂	"	
	၃	ပျံ့နှံ့ရေး၊ ဖွံ့ဖြိုးရေး၊ ကဏ္ဍ		၂		၂၀၂၁	ပညာရေး	
အထွေထွေစီမံခန့်ခွဲရေး၊ ကဏ္ဍ	၁	အထွေထွေစီမံခန့်ခွဲရေး၊ ကဏ္ဍ			၂	၂၀၂၀	၅၀%	
	၂	အထွေထွေစီမံခန့်ခွဲရေး၊ ကဏ္ဍ		၂		၂၀၂၀	၅၀%	
အခြေခံအဆောက်အအုံ၊ ကဏ္ဍ (အခြေခံအဆောက်အအုံ၊ ကဏ္ဍ)	၁	အခြေခံအဆောက်အအုံ၊ ကဏ္ဍ	၂			၂၀၂၁	ကျေးဇူးတင်ပေးခြင်း	
	၂	အခြေခံအဆောက်အအုံ၊ ကဏ္ဍ		၂		၂၀၂၀	အခြေခံ	

