

ပြည်ထောင်စုသမ္မတမြန်မာနိုင်ငံတော်အစိုးရ
စိုက်ပျိုးရေး၊ မွေးမြူရေးနှင့်ဆည်မြောင်းဝန်ကြီးဌာန
ကျေးလက်ဒေသဖွံ့ဖြိုးတိုးတက်ရေးဦးစီးဌာန
လွိုင်ကော်-ရှားတောမြို့နယ်



လူထုဗဟိုပြုစီမံကိန်း

National Community Driven Development Project



ကျေးရွာဖွံ့ဖြိုးရေးအစီအစဉ် (၂၀၁၉-၂၀၂၀)

Village Development Plan(VDP)

ရှားတောမြို့နယ်၊ မြောက်ပိုင်းကျေးရွာအုပ်စု၊ ပွန်ချောင်းကျေးရွာ

မာတိကာ

အကြောင်းအရာ	စာမျက်နှာ
၁။ မြို့နယ်ပြင်မြေပုံ	၃
၂။ အုပ်စုမြေပုံ	၄
၃။ အုပ်စုတွင်ပါဝင်သောကျေးရွာများစာရင်း	၅
၄။ ကျေးရွာသမိုင်းကြောင်း(ကျေးရွာအခြေခံအချက်အလက်များ)	၆
၅။ လူထုပူးပေါင်းပါဝင်သော လူမှုဆန်းစစ်ခြင်းနှင့်အကဲဖြတ်ခြင်းလုပ်ငန်းစဉ် (PSA/PRA) အကျဉ်းချုပ်ဇယား	၈
၆။ လူမှုရေး နှင့် အရင်းအမြစ်ပြင်မြေပုံ	၉
၇။ လူမှုရေး နှင့် အရင်းအမြစ်ပြင်မြေပုံသုံးသပ်ချက်	၁၀
၈။ ဥစ္စာဓနကြွယ်ဝမှုအဆင့် သတ်မှတ်ချက်ပြပုံ	၁၁
၉။ ဥစ္စာဓနကြွယ်ဝမှုအဆင့်သတ်မှတ်ချက်ဇယားသုံးသပ်ချက်	၁၂
၁၀။ ရာသီခွင်ပြဇယား	၁၃
၁၁။ ရာသီခွင်ပြဇယားသုံးသပ်ချက်	၁၄
၁၂။ အရင်းအမြစ် အသုံးပြုမှုနှင့်ထိန်းချုပ်မှု	၁၅
၁၃။ အရင်းအမြစ် အသုံးပြုမှုနှင့်ထိန်းချုပ်မှု သုံးသပ်ချက်	၁၇
၁၄။ ပင့်ကူအိမ်ပြပုံ (ကျား၊မ)	၁၈
၁၅။ ပင့်ကူအိမ်သုံးသပ်ချက် (ကျား၊မ)	၁၉
၁၆။ အဖွဲ့အစည်းချိတ်ဆက်မှုပြပုံ	၂၀
၁၇။ အဖွဲ့အစည်းချိတ်ဆက်မှုပြပုံသုံးသပ်ချက်	၂၁
၁၈။ ကော်မတီဝင်များစာရင်း	၂၂
၁၉။ ကျေးရွာအချက်အလက်များ (ပုံစံ-၁)	၂၄
၂၀။ စီမံကိန်းအချိန်ဇယား (ပုံစံ-၂)	၂၆
၂၁။ ကျေးရွာဖွံ့ဖြိုးရေးဦးစားပေးအစီအစဉ် (ပုံစံ-၃)	၂၇
၂၂။ အစည်းအဝေးမှတ်တမ်းများ	၃၄
၂၃။ ကဏ္ဍအလိုက်ဦးစားပေးဖွံ့ဖြိုးရေးလုပ်ငန်းစဉ်များ	၃၅
၂၄။ ဦးစားပေးလုပ်ငန်းများရွေးချယ်ခြင်းဇယား	၃၇
၂၅။ ကျေးရွာဖွံ့ဖြိုးရေးအစီအစဉ်ဆောင်ရွက်မှုမှတ်တမ်းဓာတ်ပုံများ	၃၈

ရှားတောမြို့နယ်

ရှမ်းပြည်နယ်

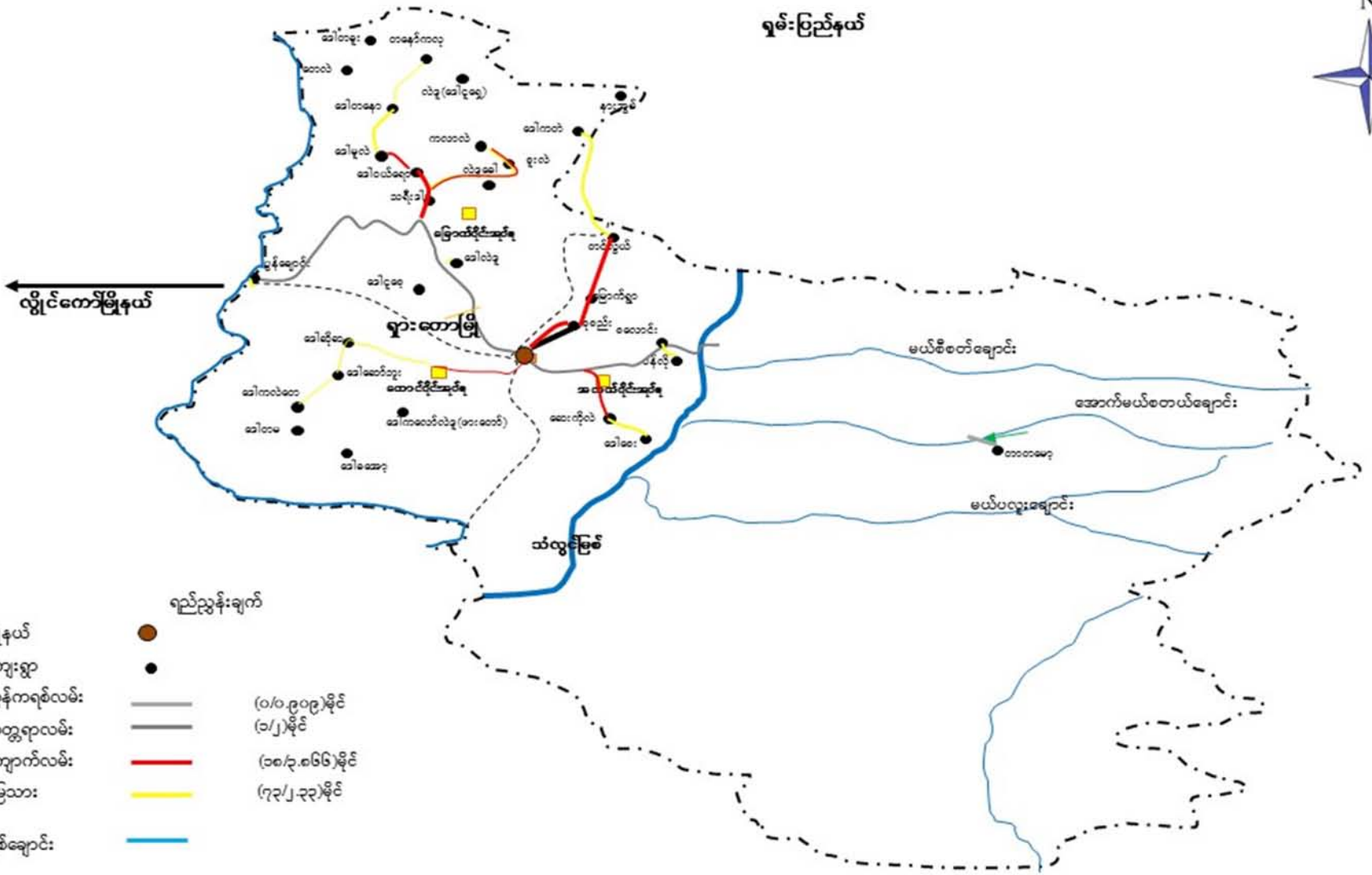

- ရှမ်းပြည်နယ်
- ကျေးရွာ
 - ကွန်ကရစ်လမ်း (၀/၀.၉၀၉)မိုင်
 - ကတ္တရာလမ်း (၁/၂)မိုင်
 - ကျောက်လမ်း (၁၈/၃.၈၆၆)မိုင်
 - မြေသား (၇၃/၂.၃၃)မိုင်
 - မြစ်ချောင်း
- ရည်ညွှန်းချက်
- မြို့နယ်

ကျေးရွာအုပ်စုမြေပုံ



ကျေးရွာအုပ်စုတွင် ပါဝင်သော ကျေးရွာများစာရင်း

စဉ်	ကျေးရွာအုပ်စုအမည်	ကျေးရွာအမည်	မှတ်ချက်
၁။	မြောက်ပိုင်း	ပွန်ချောင်း	
၂။	မြောက်ပိုင်း	သရီးဒါး	
၃။	မြောက်ပိုင်း	ဒေါဝယ်ရော	
၄။	မြောက်ပိုင်း	ဒေါမူလဲ	
၅။	မြောက်ပိုင်း	ဒေါတနော	
၆။	မြောက်ပိုင်း	ဒေါနောကလု	
၇။	မြောက်ပိုင်း	ဒေါလဲဒူ	
၈။	မြောက်ပိုင်း	မြောက်စုစည်း	
၉။	မြောက်ပိုင်း	နန်းအွမ်	
၁၀။			
၁၁။			
၁၂။			
၁၃။			
၁၄။			

လူထုဗဟိုပြုစီမံကိန်းမှ လူထုပူးပေါင်းပါဝင်သောနည်းဖြင့် တတိယနှစ်စီမံကိန်း မိတ်ဆက်အစည်းအဝေး

(၂၀၁၉-၂၀၂၀) ခုနှစ်

ကျေးရွာအုပ်စုအမည်-မြောက်ပိုင်း ကျေးရွာအမည်-ပွန်းချောင်း ရက်စွဲ ၁.၁၀.၂၀၁၉

ပွန်းချောင်းကျေးရွာကို ၁၉၆၀-၁၉၆၅ခုနှစ်ဝန်းကျင်ခန့်တွင် လှိုင်ကော်-ရှား တော လမ်းလုပ်သားများ စတင်တည်ထောင်ခဲ့ပြီး အချေချာနေထိုင်ရာမှ ဖြစ်တည်လာခဲ့သည်။ ၁၉၇၀ခုနှစ်အထိအိမ်ခြေ(၈) အိမ်သာ ရှိခဲ့သည်။ ထိုခုနှစ်အတွင်း ပြည်သူ့ရဲကိတ်လည်း စတင်ရောက်ရှိလာခဲ့သည်။ ထိုအချိန်တွင် အိမ်ထောင်ဦးစီးများအဖြစ် ဦးမိကေလဲ၊ဦးလွန်းထူး၊ဦးကျားရယ် တို့ စတင်နေထိုင်ခဲ့ကြသည်။ ၁၉၉၆-၁၉၉၇ ခုနှစ်တွင် ဖြတ်လေးဖြတ် စစ်ဘေးရှောင်ကျေးရွာများဖြစ်သော သရီးဒါ၊ ဒေါဝယ်ရော၊ဒေါလဲဒူရွာတို့နှင့် တောင်ပေါ်ရွာမှ အချို့စစ်ဘေးရှောင် ကျေးရွာများမှ ပွန်းချောင်းကျေးရွာ၌လာရောက်နေထိုင်ခဲ့သည်။ ထိုအချိန်တွင် အိမ်ခြေ(၃၀၀)နီးပါး ရှိခဲ့သည်။ ထိုအတောအတွင်း ပွန်းချောင်းကျေးရွာတွင် ဝမ်းပျက်၊ဝမ်းလျော ကြောင့်လူဦးရေ(၃၀)ခန့် သေဆုံးခဲ့ရသည်ဟုသိရှိရပါသည်။ အစာရေစာ ရှားပါးမှုကြောင့်သော်လည်းကောင်း၊ လမ်းပန်းဆက် သွယ်ရေးကြောင့်သော်လည်းကောင်း အိမ်ခြေနှင့် လူဦးရေမမျှတမှုကြောင့်သော်လည်းကောင်း ကူးစက်ပြန့်ပွားခဲ့သည် ဟု သိရပါသည်။

၁၉၉၆-၁၉၉၇ခုနှစ်မှ ၂၀၀၆ခုနှစ်တွင် စစ်ဘေးရှောင်ကျေးရွာသားအများစုမှ ကိုယ်စီတောင်ပေါ်ပင်း ရင်းရွာသို့ ပြန်လည်နေထိုင်ခဲ့ပြီး တစ်ချို့အိမ်ထောင်စုများမှာ ဤပွန်းချောင်းကျေးရွာ၌ ဆက်လက်နေထိုင်ခဲ့ကြ သည်။ ထိုအချိန်မှာ အိမ်ခြေ(၅၈)ခန့်ရှိခဲ့သည်။ ယခုမှာ အိမ်ခြေ(၆၄)အိမ်ဖြစ်ပြီး ကယားလူမျိုးအများစုနှင့် ဗမာ၊ ရှမ်း၊ပအိုဝ်း၊ကယန်း၊လူမျိုးရောများ အတူတကွနေထိုင်လျက်ရှိသည်။

အဓိကစိုက်ပျိုးရေးမှာ နှမ်းတစ်မျိုးတည်းဖြစ်သည်။ မွေးမြူရေးအနည်းငယ်နှင့်တစ်ခြားကျပန်းလုပ်သား များလည်းရှိပါသည်။ စားဝတ်နေရေးမပြေလည်လှပေ။ဒေသအရင်းအမြစ်များဖြစ်သော သစ်၊ဝါးများလည်းစီးပွား ဖြစ်လုပ်ခွင့်မရှိသည့်အပြင် အိမ်တွင်းအတွက်လည်း တားမြစ်ခြင်းခံနေရသဖြင့် လုပ်ကိုင်စားသောက်မှု ခက်ခဲလှ ပါသည်။

မှတ်တမ်းတင်သူ

အမည်-ဦးဘဲရယ်
ရာထူး-လူထုစည်းရုံးရေးမှူး

လူထုပူးပေါင်းပါဝင်သောလူမှုဆန်းစစ်ခြင်းနှင့်အကဲဖြတ်ခြင်းလုပ်ငန်းစဉ် (PSA/PRA) အကျဉ်းချုပ်ဇယား

စဉ်	အကြောင်းအရာ	ရက်စွဲ	ဦးတည်အုပ်စု	တက်ရောက်သူ			အဓိကဆွေးနွေးချက်များ
				ကျား	မ		
၁	လူမှုရေးအရင်းအမြစ်ပြမြေပုံ (social Map/Resource Map)	၁၀၀၂၀၀၉	ရပ်မိ၊ရပ်ဖ ကော်မတီဝင်များ	၁၂	၂၁	၃၃	အိမ်အမျိုးအစားများ၊အခြေခံအဆောက်အဦးများ၊လမ်းပန်းဆက်သွယ်ရေးအခြေအနေ၊လယ်ယာမြေ၊မြစ်ချောင်း၊ရေတွင်းရေကန်သစ်တောများ
၂	ဥစ္စာနေကြွယ်ဝမှုအဆင့်သတ်မှတ်ချက် (Wealth Ranking)	၁၀၀၂၀၀၉	ချမ်းသာ၊ အလယ်အလတ်၊ နွမ်းပါးအုပ်စု	၁၂	၂၁	၃၃	ကျေးရွာလူမှုစီးပွားအုပ်စုများ၊ခွဲခြားသတ်မှတ်နိုင်ရေးအတွက်အခြေခံစံနှုန်းများသတ်မှတ်ခြင်း၊ကျေးရွာသားများနှင့်အများသဘောတူခွဲခြားသတ်မှတ်ခြင်း
၃	ပိုင်ဆိုင်မှုသုံးသပ်ခြင်း	၁၀၀၂၀၀၉	ကော်မတီဝင်၊ အမျိုးသမီး၊ အမျိုးသားများ	၁၂	၂၁	၃၃	အမျိုးသမီးနှင့် အမျိုးသားများပိုင်ဆိုင် ပြီးထိန်းချုပ်ထား သည့် ပိုင်ဆိုင်မှု(သို့) အရင်းအမြစ်များကိုသုံးသပ်ခြင်း
၄	ရာသီခွင်ပြကွဲဒီဇိုင်း Seasonal Calender	၁၀၀၂၀၀၉	ကော်မတီဝင်၊ အမျိုးသမီး၊ အမျိုးသားများ	၁၂	၂၁	၃၃	ရာသီဥတုစိုက်ပျိုးသီးနှံများ၊လယ်ယာလုပ်ငန်းများ၊ဝင်ငွေထွက်ငွေ၊မွေးမြူရေးလုပ်ငန်းများ၊
၅	ပင့်ကူအိမ်ကွန်ယက် (Spider Web)	၁၀၀၂၀၀၉	အမျိုးသား၊ အမျိုးသမီးများ	၁၂	၂၁	၃၃	အမျိုးသား၊အမျိုးသမီးများတန်းတူအခွင့်အရေးရရှိမှုနှင့် မရရှိသည့်အကြောင်းအရင်းများ
၆	အဖွဲ့အစည်းချိတ်ဆက်ပုံ(Venn Diagram)	၁၀၀၂၀၀၉	ကျေးရွာလူမှုဖွံ့ဖြိုးရေးအဖွဲ့အုပ်ချုပ်ရေးအဖွဲ့၊ ကျေးရွာစီထောက်အဖွဲ့	၁၂	၂၁	၃၃	ကျေးရွာတွင်ရှိအဖွဲ့အစည်းများနှင့်ဖွံ့ဖြိုးရေးလုပ်ငန်းအတွက်ချိတ်ဆက်ဆောင်ရွက်လုပ်ကိုင်မှု

လူမှုရေး အရင်းအမြစ်ပြုပြင်ဆေးနှေးသုံးသပ်ချက်

ပွန်ချောင်းကျေးရွာသည် ရှားတောမြို့နယ်၊ မြောက်ပိုင်းကျေးရွာအုပ်စုတွင်ပါဝင်ပြီး လွိုင်ကော်-ရှားတောသို့ ဆက်သွယ်ထားသော ကားလမ်းမကြီးပေါ်တွင် တည်ရှိ၍လွိုင်ကော်မြို့မှ (၁၆) မိုင် (၈) ဖာလုံ ၊ ရှားတောမြို့နယ်မှ (၂၄) မိုင်အကွာတွင်တည်ရှိပါသည်။ လွိုင်ကော်-ရှားတောမှ လမ်းလုပ်သားများ စတင်အခြေချ နေထိုင်ခဲ့ကြရာမှ ရွာအဖြစ် တည်ရှိလာခြင်းဖြစ်သည်။ ကျေးရွာတွင် ကယားလူမျိုးစု (၄၃)စု ရှိပြီး ဗမာလူမျိုး အိမ်ထောင်စု (၆) စုရှိကာ ၊ လူမျိုးရေး ရှမ်း၊ပအိုဝ် လူမျိုး အိမ်ထောင်စု (၁၅) စု စုပေါင်းနေထိုင်လျက်ရှိပါသည်။ ခရစ်ယာန်ဘာသာနှင့် ဗုဒ္ဓဘာသာကို အများစု ကိုးကွယ်ကြပြီး ရိုးရာတံခွန်တိုင် ကိုးကွယ်ကြသူများလည်းရှိပါသည်။ ကျေးရွာတွင်း ဘာသာရေး ခွဲခြားမှုမရှိပဲ ဘာသာအလိုက် ကိုးကွယ်ယုံကြည်မှု ပွဲလမ်းသဘင်များတွင် အတူတကွပူးပေါင်း ဆောင်ရွက်မှုရှိပါသည်။

ပညာရေးအခြေခံအဆောက်အဦးအဖြစ် အစိုးရ အလယ်တန်းကျောင်း (၁) ကျောင်း ရှိပြီး ကျောင်းအဆောက်အဦးမှာ အုတ်ဖြင့် (၁) ဆောင် ၊ ပျဉ်ခင်း ပျဉ်ကာဖြင့် (၁) ဆောင် တည်ရှိသော်လည်း ကျောင်းသူ/သား အရေအတွက် နှင့် စာသင်ခန်း မျှတမှုမရှိသည့်အပြင် သင်ထောက်ကူပစ္စည်းများ စာရေးခုံများလည်းလုံလောက်မှုမရှိသဖြင့် ကျောင်းသူကျောင်းသားများ အတွက် ကျောင်းမတက်လိုသည့် အကျောင်းပြချက်တခုအဖြစ် ရှိနေခဲ့ပါသည်။ ကျေးရွာတွင် ကျေးလက်ကျန်းမာရေးဌာန နှင့် တာဝန်ကျ ကျန်းမာရေးဝန်ထမ်းများရှိပြီး သာမန်ဖျားနာမှုများအတွက် ကျန်းမာရေး ပြုစုစောင့်ရှောက်မှု လက်လှမ်းမီမှုရှိသော်လည်း အရေးပေါ် ကျန်းမာရေးပြဿနာ များအတွက် လွိုင်ကော်မြို့ ပြည်သူ့ဆေးရုံကြီးသို့သာ တက်ရောက်ကုသကြရပါသည်။

သောက်သုံးရေရရှိရေးအတွက် စိမ့်စမ်းရေ သွယ်တန်းထားသောကြောင့် ရေလုံလောက်မှုရှိသော်လည်း ရေလှောင်ကန်မလုံလောက်ခြင်း ၊ လူဦးရေနှင့် အိမ်ခြေ တိုးပွားလာခြင်းတို့ကြောင့် အများအားဖြင့် နွေရာသီတွင် သောက်သုံးရေ အနည်းငယ် မလုံလောက်မှု ဖြစ်လေ့ရှိသည်။ ကျေးရွာအတွင်း လမ်းသွယ် (၅)သွယ်ရှိပြီး မြေသားလမ်းများဖြစ်သောကြောင့် မိုးရာသီတွင်ရေများဝပ်ခြင်း၊ လမ်းများချော်နေခြင်းစသည့်အခြေအနေများကြောင့် သွားလာရန် ခက်ခဲလျက်ရှိပါသည်။ မြေသားလမ်းများမှာ ကျဉ်းမြောင်းလှသဖြင့် ကုန်တင်ကားများ ဝင်ရောက်နိုင်ခြင်းမရှိပါ။ အဓိကအသက်မွေးဝမ်းကြောင်းမှာ စိုက်ပျိုးရေးလုပ်ငန်းဖြစ်ပြီး အဓိကစိုက်ပျိုးသောသီးနှံမှာ နှမ်းသီးနှံဖြစ်သည်။ ကျေးရွာ၏တည်နေရာနှင့် ရာသီဥတုအရ နှမ်းသီးနှံတမျိုးတည်းသာ အဓိကဖြစ်ထွန်းပြီးအခြားသီးနှံများ စိုက်ပျိုးမှုရှိသော်လည်း သီးနှံအောင်မြင်မှုမရှိသောကြောင့် နှမ်းကိုသာအဓိကအားထားကြရသည်။ ယခုနောက်ပိုင်းတွင် ဆောင်းသီးနှံများကို ပြန်လည်စိုက်ပျိုးလုပ်ကိုင်လာကြသည်ကိုလည်း တွေ့ရှိရပါသည်။ မွေးမြူရေးလုပ်ငန်းအနည်းအကျဉ်းနှင့် ကျပမ်းလုပ်သားများရှိကြသော်လည်း စားဝတ်နေရေး ဖူလုံမှုမရှိပေ။ ဒေသအတွင်းအရင်းအမြစ်များဖြစ်သောသစ်၊ဝါး ၊တောတောင်များရှိသော်လည်းစီးပွားဖြစ် လုပ်ကိုင်ခွင့်မရှိသည့်အပြင် အိမ်ဆောက်ရန်အတွက်သစ်များ ခုတ်ယူရန်အတွက်လည်း တားမြစ်ခြင်းခံရသဖြင့် အလုပ်အကိုင်အခွင့်အလမ်းရှားပါးပြီး သီးနှံအထွက်နှုန်းနည်းသော နှစ်ကာလများတွင် စားဝတ်နေရေး ခက်ခဲကြလေ့ရှိပါသည်။

ဥစ္စာနေအဆင့် ခွဲခြားမှု စံနမူနာပုံစံ

မြို့နယ် ...လွိုင်ကော်.. ။ ကျေးရွာအုပ်စု -မြောက်ပိုင်း၊ ကျေးရွာ ...ပွန်ချောင်း၊ ရက်စွဲ -၁.၁၀.၂၀၁၉

အမျိုးအစား	သတ်မှတ်ချက်/ညွှန်းကိန်းများ	အိမ်ထောင်စု အရေးအတွက်	ရာခိုင်နှုန်း
ချမ်းသာ	ကား(၁)စီး၊တိုက်အိမ်၊ထော်လာဂျီ(၁)စီး၊ နွား(၂၀)ကောင်၊ခြံ(၃)ခင်း၊ဆိုင်ကယ်(၂)စီး။	၉အိမ်	၁၃%
အလယ်အလတ်	ဈေးဆိုင်၊ဆိုင်ကယ်(၁)စီး၊နွား(၁၀)ကောင်၊ ဆိတ်(၅)ကောင်၊ခြံ(၁)ခင်း၊ပျဉ်အိမ်၊သွပ်မိုး။	၃၆အိမ်	၅၇%
ဆင်းရဲ/နွမ်းပါး	အိမ်ထရံ၊သွပ်မိုး၊သက်ကယ်မိုး၊စက်ဘီး(၁)စီး၊ ခြံမရှိ၊ကျပန်းလုပ်သား၊မသန်စွမ်း။	၁၇အိမ်	၃၀%
စုစုပေါင်းအိမ်ထောင်စု		၆၂အိမ်	၁၀၀%

ပါဝင်ဆွေးနွေးသူ

ကျား-၁၂ဦး

မ - ၂၁ဦး

မှတ်တမ်းတင်သူ

အမည်-ဦးဘဲရယ်

ရာထူး-လူထုစည်းရုံးရေးမှူး

ဥစ္စာနေ ကြွယ်ဝမှု ဆွေးနွေးသုံးသပ်ချက်

ပွန်ချောင်းကျေးရွာ၏ ဥစ္စာနေကြွယ်ဝမှုအား ကျေးရွာတွင်း အိမ်ထောင်စုများ၏ နေထိုင်မှု အဆင့်အတန်း၊ ပိုင်ဆိုင်မှု ပုံစံများအပေါ် ခွဲခြားကာ ဆွေးနွေးသုံးသပ်ခြင်း ပြုလုပ်ခဲ့ပါသည်။ ပွန်ချောင်းကျေးရွာ၏ ဥစ္စာနေ ကြွယ်ဝမှုအား အဆင့်သုံးဆင့်ဖြင့် ခွဲခြားနိုင်ပါသည်။ ချမ်းသာ ၊ အလယ်အလတ်နှင့် နွမ်းပါးအဆင့်များဖြင့် ခွဲခြားနိုင်ပြီး ချမ်းသာသောအဆင့် ပိုင်ဆိုင်မှု သုံးသပ်ရာတွင် ကား၊ ထော်လာဂျီ ၊ ခြံ (ယာ) (၃)ခင်းနှင့်အထက်၊ ကျွဲ(၁၀) ကောင်အထက် ၊ တိုက်အိမ် ၊ ဈေးဆိုင်များ စသည်ဖြင့် ပိုင်ဆိုင်မှု ရှိကြပြီး ၎င်းအဆင့်တွင် အိမ်ထောင်စု ၉ အိမ်ရှိပြီး (၁၃) ရာခိုင်နှုန်းရှိပါသည်။ ချမ်းသာအဆင့်တွင် ပါဝင်ခြင်းအကြောင်းရင်း သုံးသပ်ချက်တွင် ၎င်းတို့သည် မိဘများမှ အမွေအနှစ်များရရှိခြင်း ၊ ငွေကြေးစီမံခန့်ခွဲတတ်ခြင်း ၊ စီးပွားရေးအမြော်အမြင်ရှိခြင်း ၊ ပညာတတ်မိသားစုများဖြစ်ခြင်း၊ ဝင်ငွေရလုပ်ငန်းနှင့်စိုက်ပျိုးရေးလုပ်ငန်းအတွက် အရင်းအနှီးရှိခြင်း စသည်တို့ကြောင့်ဖြစ်ပါသည်။ ထို့အပြင်၎င်းအိမ်ထောင်စုများသည် မိမိတို့၏ ဝင်ငွေနှင့် ထွက်ငွေများအားစနစ်တကျ စီမံခန့်ခွဲ သုံးစွဲတတ်ကြပြီး အရင်းအနှီးကိုလည်း စနစ်တကျစီမံခန့်ခွဲတတ်ကြကာ ဝင်ငွေရ လုပ်ငန်းများကိုလည်း လုပ်ကိုင်နိုင်ကြသော မိသားစုများဖြစ်ကြပါသည်။

အလယ်အလတ်အဆင့် ပိုင်ဆိုင်မှု သုံးသပ်ချက်တွင် ၎င်းအိမ်ထောင်စုများ၏ ပိုင်ဆိုင်မှုများအဖြစ် ဈေးဆိုင်ငယ်များ ၊ ဆိုင်ကယ်(၁)စီး ၊ နွား(၁၀) ကောင်အောက်၊ ဆိတ်(၅)ကောင်၊ ယာမြေ (၃) ခင်းအောက်၊ ယျဉ်ကာ သွပ်မိုးအိမ် တို့ကို ပိုင်ဆိုင်ကြပြီး အိမ်ထောင်စု အရေအတွက် (၃၆) စု နှင့် (၅၇) ရာခိုင်နှုန်းရှိပါသည်။ အလယ်အလတ်အဆင့်ရှိ အိမ်ထောင်စုများသည် စိုက်ပျိုးရေးနှင့် မွေးမြူရေး လုပ်ငန်းများကို သာမန်လုပ်ကိုင်နိုင်ခြင်း ၊ အသေးစား တပိုင်တနိုင် ဈေးဆိုင်ဖွင့်ခြင်း နှင့် ဝင်ငွေနှင့်ထွက်ငွေ မျှတမှု အားနည်းခြင်း နှင့် အရင်းအနှီး တတ်နိုင်မှု နည်းပါးခြင်းတို့ကြောင့် ၎င်းအဆင့်တွင် တည်ရခြင်းဖြစ်သည်ဟု သုံးသပ်ဆွေးနွေးကြပါသည်။

ဥစ္စာနေ ကြွယ်ဝမှုအဆင့် အနိမ့်ဆုံးဖြစ်သော နွမ်းပါးအဆင့်ရှိ အိမ်ထောင်စုများ၏ ပိုင်ဆိုင်မှု ကို သုံးသပ်ရာတွင် ၎င်းတို့၏ပိုင်ဆိုင်မှုများအဖြစ် ထရံကာသက်ငယ်အိမ်၊ စက်ဘီးတစ်စီး၊ ကိုယ်ပိုင် ခြံ(ယာ)များမရှိခြင်း၊ မိသားစုဝင်များပြီး အလုပ်လုပ်နိုင်သောသူ နည်းပါးခြင်း ၊ မိသားစုဝင်ငွေနှင့် ထွက်ငွေမမျှတခြင်း၊ မသန်စွမ်းမိသားစုဝင်များရှိခြင်းနှင့်မသန်စွမ်းများအတွက်အလုပ်အကိုင်အခွင့်အလမ်း မရှိခြင်း၊ တနေ့လုပ်တနေ့စား ကျပမ်းလုပ်ငန်းများလုပ်ကိုင်ကြသော သူများဖြစ်ကြသည်ကို တွေ့ရှိရပြီး ကျေးရွာတွင်အိမ်ထောင်စုပေါင်း(၁၇)စု၊ (၃၀)ရာခိုင်နှုန်းရှိသည်ကိုတွေ့ရှိရပါသည်။ နွမ်းပါးခြင်းအကြောင်း ဆွေးနွေးသုံးသပ်ရာတွင်အရင်းအနှီးမရှိခြင်း၊ ကိုယ်ပိုင်ယာမြေမရှိခြင်း၊ မိသားစုဦးရေနှင့်ဝင်ငွေမျှတမှုမရှိခြင်းတို့ကြောင့်ဖြစ်သည်ဟုဆွေးနွေးကြပါသည်။ အရင်းအနှီးမရှိခြင်းအကြောင်းဆက်လက်ဆွေးနွေးသုံး သပ်မှုတွင်အရင်းအနှီးမရှိခြင်း၏ အကြောင်းရင်းများအဖြစ် မိဘ၊ ဘိုဘွားလက်ထက်ကပင် ပိုင်ဆိုင်မှု အမွေအနှစ်မရှိခြင်း၊ တစ်နှစ်လုပ်မှပင်တစ်စာစားဝတ်နေရေးအတွက်ဖြေရှင်းရခြင်းကြောင့်အပိုင်ငွေရှာ ဖွေစုဆောင်းနိုင်မှုမရှိခြင်း၊ အခြားဝင်ငွေရလုပ်ငန်းများအားလက်လှမ်းမီမှုမရှိခြင်းတို့ကြောင့်ဖြစ်သည်ဟု ဆွေးနွေးသုံးသပ်ခဲ့ကြသည်။ ထို့ကြောင့်ကျေးရွာတွင်းဝင်ငွေရလုပ်ငန်းများဖန်တီးပေးခြင်း၊ တနိုင်စီးပွားရေး လုပ်ငန်းများလုပ်ကိုင်နိုင်ရန်အတွက်အရင်းအနှီးများထောက်ပံ့ပေးခြင်း၊ အသက်မွေးဝမ်းကြောင်းပညာပံ့ပိုးမှု

၁: သင်ကြားပို့ချပေးခြင်းဖြင့် နွမ်းပါးအဆင့်ရှိမိသားစုများအ၏ စားဝတ်နေရေးအတွက် အထောက်အကူ ပြုနိုင်မည်ဖြစ်ကြောင်း ဆွေးနွေးသုံးသပ်ခဲ့ကြပါသည်။

ရာသီခွင်ပြပြကွဒိန်

အကြောင်းအရာ	တန်ခူး	ကဆုန်	နယုန်	ဝါဆို	ဝါခေါင်	တော်သလင်း	သီတင်းကျွတ်	တန်ဆောင်မုန်း	နတ်တော်	ပြာသို	တပို့တွဲ	တပေါင်း
ရာသီဥတု												
စိုက်ပျိုးရေး	ကျပ်	ဒွမ်းကြဲ	ဒွမ်းကြဲ	ပေါင်းရှင်း	ပေါင်းရှင်း	ဒွမ်းခတ်	ဒွမ်းခတ်	-	-	တောင်ယာခတ်	တောင်ယာခတ်	တောင်ယာခတ်
ဝင်ငွေ/ထွက်ငွေ	\$	\$ \$	\$ \$ \$	\$	\$	\$ \$ \$	\$ \$ \$ \$	\$ \$ \$ \$	\$ \$ \$	\$ \$ \$	\$ \$	\$ \$ \$
ကျန်းမာရေး				ဝမ်း၊ ကျော ဝမ်းပျက်	•	တုပ်ကွေး			နှာစေး ချောင်းဆိုး	နှာစေး ချောင်းဆိုး		
ပွဲလမ်းသဘင်	သင်္ကြန်					ဒီးကုပွဲ	ဘုရားပွဲ	ဘုရားပွဲ	ရွှေစက်ပွဲ		ကောက်သစ် စားပွဲ	
သောက်သုံးရေ ရရှိမှု												
အစားအစာဖူလုံမှု												

ပါဝင်ဆွေးနွေးသူ

မှတ်တမ်းတင်သူ

ကျား-၁ ဦး

အမည်-ဦးဘရယ်

မ - ၂ ဦး

ရာထူး-လူထုစည်းရုံးရေးမှူး

ရာသီခွင်ပြက္ခဒိန်ဆွေးနွေးသုံးသပ်ချက်

ရှားတောမြို့နယ်၊မြောက်ပိုင်းကျေးရွာအုပ်စုအတွင်းရှိ ပွန်ချောင်းကျေးရွာ၏ ရာသီခွင် ပြက္ခဒိန်သုံးသပ်ချက်တွင် ကျေးရွာ၏ (၁၂)လရာသီ အတွင်း ရာသီဥတု၊ စိုက်ပျိုးရေး၊ ကျန်းမာရေး ၊ ပွဲလမ်းသဘင် ၊ အစားအစာဖူလုံမှု၊ သောက်သုံးရေဖူလုံမှု ၊ ဝင်ငွေထွက်ငွေစသည့် အကြောင်းအရာ များအပေါ် ဆွေးနွေးသုံးသပ်ထားခြင်း ဖြစ်ပါသည်။ ဆွေးနွေး သုံးသပ်ချက်များအရ တပို့တွဲလနောက်ပိုင်းသည် ဆောင်းအကုန်နွေအကူးကာလဖြစ်၍ စိုက်ပျိုးရေးအရ တောင်ယာခင်းများ စတင်ရှင်းလင်းခုတ်ထွင်သော ကာလဖြစ်ကာ ကောက်သစ်စားပွဲ ကျင်းပသည့်ကာလည်းဖြစ်ပါသည်။ ကောက်သစ်စားပွဲကျင်းပရခြင်းမှာ သီးနှံစတင်စိုက်ပျိုးမည့်အချိန်တွင် စိုက်ပျိုးမည့်သီးနှံ အောင်မြင်မှုရှိစေရန် ၊ မိုးနတ်မင်းကြီးမှ အချိန်မှန် မိုးရွာသွန်းပေးစေရန် ဟူသောအယူအဆဖြင့် ရိုးရာဓလေ့ ခေါင်ရည်ဖြင့်ဧည့်ခံသော ပွဲတော်ပင်ဖြစ်သည်။

တပေါင်းလတွင် တောင်ယာခင်းများ စတင်မီးရှို့ပြီး စိုက်ပျိုးရာသီစတင်သော ကာလဖြစ်ပါသည်။ ထိုကာလတွင် ထွက်ငွေများသော ကာလဖြစ်လေ့ရှိသည်။ တန်ခူးလတွင် ပူပြင်းလှ သောရာသီဥတုကြောင့် စိုက်ပျိုးရေးလုပ်ငန်းများ စတင်နိုင်ခြင်းမရှိသေးပေ။ ထိုအချိန်တွင်စိုက်ပျိုးရေး လုပ်ငန်းစတင်ပါက အောင်မြင်မှုမရှိပေ။ တန်ခူးလတွင် သင်္ကြန်ပွဲတော်ကို ကျေးရွာတွင် ကျင့်ပလေ့ရှိပြီး ထိုကာလတွင် သောက်သုံးရေး ပြတ်လပ်မှုနှင့်လည်းကြုံတွေ့ရလေ့ရှိသော ကာလဖြစ်သည်။ အစားအစာဖူလုံမှု အတင့်အတင့်ရှိသော ကာလလည်းဖြစ်ပါသည်။ ကဆုန်လတွင် နွေအကုန်မိုးအကူးကာလဖြစ်သည့်အတွက် စိုက်ပျိုးရေးလုပ်ငန်းစတင်သည့် ကာလဖြစ်သည်။ စိုက်ပျိုးသီးနှံအဖြစ် နှမ်းသီးနှံကို အဓိက စိုက်ပျိုးပြီး စိုက်ပျိုးစရိတ်ကြောင့် အိမ်ထောင်စုများအတွင်း ထွက်ငွေများပြားသော ကာလဖြစ်သည်။ ထိုစိုက်ပျိုးရာသီစတင်ချိန်တွင် အစားအစာ ဖူလုံမှု တဖြည်းဖြည်း လျော့ကျလာသည်ကိုတွေ့ရှိရပါသည်။

ဝါဆိုလ သီးနှံပင်များ စတင်ကြီးထွားချိန်တွင် ပေါင်းရှင်းခြင်းလုပ်ငန်းကို လုပ်ကိုင်ကြပြီး လုပ်သားများ ငှားရမ်းမှုအတွက်လည်း ကုန်ကျစရိတ်များပြားလေ့ရှိသည်။ ထိုကာလတွင် ရာသီအကူးအပြောင်းကာလဖြစ်ခြင်း ၊ ရာသီဥတုကြောင့် အပူအအေးမမျှတခြင်းနှင့် အစားအသောက်ရှားပါးခြင်းတို့ကြောင့် ဝမ်းပျက်၊ ဝမ်းလျှောရောဂါအဖြစ်များသည့်ကာ လဖြစ်ပါသည်။ တော်သလင်းလသည် မိုးဥတုအကုန် ကာလဖြစ်ပြီး သီးနှံများရိတ်သိမ်းသည့်အချိန်ဖြစ်သည်။ ၎င်းလနောက်ပိုင်းတွင် မိုးဥတုမှ ဆောင်းဥတုသို့ ရာသီကူး ပြောင်းချိန် နီးကပ်လာပြီဖြစ်သဖြင့် ရာသီတုပ်ကွေးရောဂါ အဖြစ်များလေ့ရှိသည်။ ကယားလူမျိုးတို့၏ ရိုးရာပွဲ တခုဖြစ်သော ဒီးကူပွဲကိုလည်း ထိုကာလတွင် ကျင်းပလေ့ရှိပါသည်။ ဒီးကူဆိုသည်မှာ ကောက်ညှင်းထုတ်(၃) ထုပ်အား စုစည်းချည်နှောင်ကာ ပြုတ်ခြင်းပြီး ရိုးရာအယူအဆအရ ဒီးကူပွဲကျင်းပရခြင်း၏ရည်ရွယ်ချက်နှင့် အဓိပ္ပါယ်မှာ စည်းလုံးညီညွတ်ခြင်း၏ သရုပ်အဖြင့် ကျင်းပခြင်းဖြစ်သည်ဟု ယူဆကာ ကျင်းပကြခြင်းဖြစ်ပါသည်။

အရင်းအမြစ်သုံးစွဲမှုပုံစံပြဇယား

အမျိုးသား	အမျိုးသမီး	အမျိုးသား+အမျိုးသမီး
ကျွဲ ကား တံခွန်တိုင် နတ်စင် နွားလည်း နွား	အပ်ချုပ်စက်	လယ် ယာ ကြက်/ဝက် ဆိုင်ကယ် သစ်တော ရေအုတ်ကန် ဘုရားကျောင်း စာသင်ကျောင်း ဘုန်းကြီးကျောင်း ဆိတ်

အရင်းအမြစ်များထိန်းချုပ်မှုပုံစံ

အမျိုးသား	အမျိုးသမီး	အမျိုးသား+အမျိုးသမီး
တံခွန်တိုင် ကား နတ်စင် ဘုန်းကြီးကျောင်း သစ်တော ရေအုတ်ကန်	အပ်ချုပ်စက် စာသင်ကျောင်း ဈေးဆိုင်	ကြက်/ဝက် နွား/နွားလည်း ဆိုင်ကယ် တောင်ယာ ဘုရားကျောင်း ဆိတ်

ပါဝင်ဆွေးနွေးသူ

ကျား - ၁၂ဦး

မ - ၁၂ဦး

မှတ်တမ်းတင်သူ

အမည် - ဦးဘဲရယ်

ရာထူး - လူထုစည်းရုံးရေးမှူး

အရင်းအမြစ်သုံးစွဲမှုနှင့်ထိန်းချုပ်မှု ဆွေးနွေးသုံးသပ်ချက်

ပွန်ချောင်းကျေးရွာ၏အရင်းအမြစ် အသုံးပြုမှုနှင့် ထိန်းချုပ်မှုအား ဆွေးနွေးသုံးသပ်ရာတွင် ကျေးရွာတွင်း အမျိုးသမီးနှင့် အမျိုးသားများ အသုံးပြုသော အရင်းအမြစ်များနှင့် အမျိုးသမီးနှင့် အမျိုးသားများ ထိန်းချုပ်မှုပြုသော အရင်းအမြစ်များအပေါ် ကွဲပြားခြားနားမှုများအား ဆွေးနွေးသုံးသပ်ခြင်း ဖြစ်ပါသည်။

ပွန်ချောင်းကျေးရွာတွင် အမျိုးသမီးအများစုမှာ အုပ်ချုပ်စက် ၊ လက်ယက်ကန်းနှင့် ဈေးဆိုင်များတွင် အသုံးပြုမှုများပြီး အုပ်ချုပ်စက်နှင့်လက်ယက်ကန်းတို့ကို အမျိုးသမီးများကပင် ထိန်းချုပ်ကြပါသည်။ ဈေးဆိုင်များကို အမျိုးသမီးနှင့် အမျိုးသားများ တန်းတိုထိန်းချုပ်မှုပြုကြသည်။ လယ်ထွန်စက် ၊ ထော်လာဂျီ၊ ကား စသည့် စိုက်ပျိုးရေးပစ္စည်းဆိုင်ရာ ပစ္စည်းများကိုမူ အမျိုးသားများကသာ အသုံးပြုပြီး ၎င်းတို့ကသာ ထိန်းချုပ်မှုပြုကြပါသည်။

အမျိုးသမီးနှင့် အမျိုးသားများအတူတကွ သုံးစွဲသော အရင်းအမြစ်များမှာ အိမ်၊ ရေလှောင်ကန်၊ ဆိုင်ကယ် ၊ လယ်/ယာ၊ ကျွဲ ၊ နွား၊ ဆိတ်၊ သစ်တော ၊ မူကြို ၊ ဆိုင်ကယ် ၊ စက်ဘီး ၊ ဘုန်းကြီးကျောင်း ၊ ဘုရားကျောင်း၊ ဘောလီဘောကွင်း စသည်တို့ဖြစ်ပါသည်။ အိမ် ၊ သစ်တော ၊ ကျွဲ နွား ၊ စသည်တို့ကို အမျိုးသားများက ထိန်းချုပ်မှုများပြီး ကျန်အရင်းအမြစ်များအားလုံး ပြုပြင်ခြင်း ၊ အသုံးပြုရာမှ ပျက်စီးမှုများကို ပြန်လည်ပြင်ဆင် အသုံးပြုခြင်းတို့ကို အမျိုးသားများသာ ထိန်းချုပ်ပြီး ဆုံးဖြတ်ချက်ချမှတ်လေ့ရှိကြပါသည်။ အရင်းအမြစ်များ အသုံးပြုမှု နှင့် ထိန်းချုပ်မှုများ တွင် အမျိုးသမီးနှင့် အမျိုးသားတို့အကြား မျှတမှုမရှိသည့် အရင်းအမြစ်များကို မျှတစွာ အသုံးပြု ၊ ထိန်းချုပ်မှုများ ဖြစ်လာစေရန် အမျိုးသမီးများအား အသိပညာပေးခြင်း နှင့် စွမ်းရည်မြှင့်တင်ပေးခြင်း လုပ်ငန်းများအား မြှင့်တင်ဆောင်ရွက်ရန်လိုအပ်သည် ဟု သုံးသပ်ဆွေးနွေးခဲ့ကြပါသည်။

ပင့်ကူအိမ်သုံးသပ်ခြင်းပြပုံ

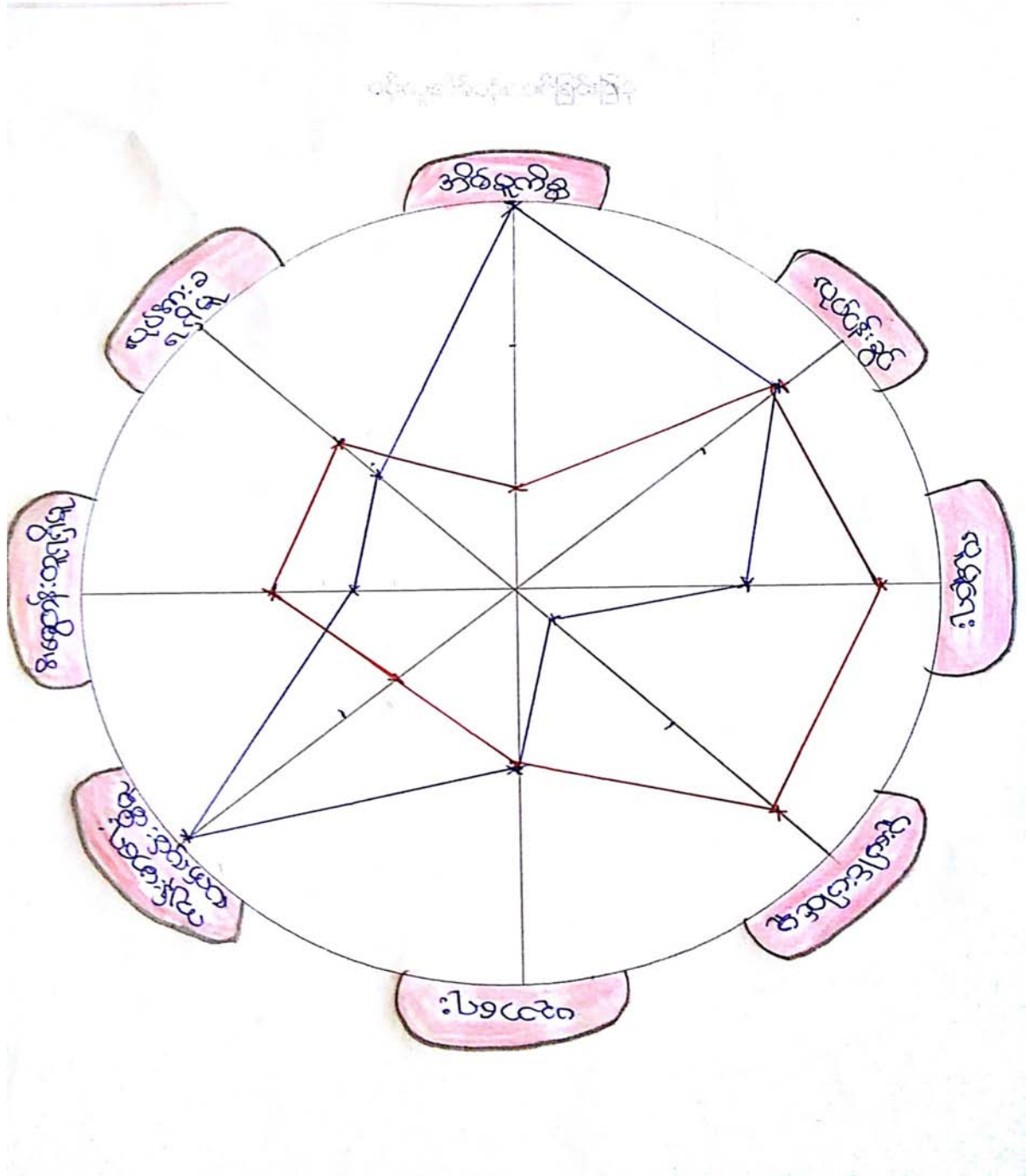

ပါဝင်ဆွေးနွေးသူ

ကျား - ၁ ဦး

မ - ၂၁ ဦး

မှတ်တမ်းတင်သူ

အမည် - ဦးဘဲရယ်

ရာထူး - လူထုစည်းရုံးရေးမှူး

ပင့်ကူအိမ်သုံးသပ်ဆွေးနွေးချက်

ပွန်ချောင်းကျေးရွာ၏ ပင့်ကူအိမ်သုံးသပ်ဆွေးနွေးချက်တွင် အဓိက အခန်းကဏ္ဍ (၈)ချက်ဖြစ်သော ပညာရေး၊ ကျန်းမာရေးလက်လှမ်းမီမှု၊ လုပ်ငန်းခွင် ၊ အိမ်မှုကိစ္စ ၊ အမွေရရှိမှု ၊ ပူးပေါင်းပါဝင်မှု ၊ လုပ်အားခရရှိမှု၊ လူမှုရေးလုပ်ငန်းများတွင် ဆုံးဖြတ်ချက်ချမှတ်ဆောင်ရွက်မှု စသည့် အမျိုးသားနှင့် အမျိုးသမီးများ၏ အခန်းကဏ္ဍနှင့် အရေးပါမှုအပေါ်တွင် သုံးသပ်ဆွေးနွေးဖော်ထုတ်ခဲ့ပါသည်။ ဆွေးနွေးသုံးသပ်ချက်များအရ အမျိုးသားများသည် အမျိုးသမီးများထက် ခေါင်းဆောင်မှု ၊ အလုပ်အကိုင်အခွင့်အလမ်း ၊ ဝင်ငွေရရှိနိုင်မှု ၊ ပူးပေါင်းပါဝင်မှု ၊ အရင်းအမြစ်များ လက်လှမ်းမီမှု ၊ လုံခြုံမှု ၊ ဆုံးဖြတ်ချက်များ ချမှတ်မှု စသည့် အခန်းကဏ္ဍများတွင် သိသိသာသာ သာလွန်မှု ရှိကြောင်းသုံးသပ်ကြပါသည်။

ခေါင်းဆောင်မှုဟု ဆိုရာတွင် ကျေးရွာတွင်းတွင် အုပ်ချုပ်ရေးမှူးများ ၊ ရပ်ကွက်လူကြီးများအားလုံးသည် အမျိုးသားများသာဖြစ်ကြပြီး ဩဇာသက်ရောက်မှုရှိသည့် အတွက်ကြောင့်ဖြစ်သည်။ အလုပ်အကိုင်အခွင့်အလမ်းကဏ္ဍတွင် အမျိုးသမီးများသည် အမျိုးသားများထက် အရောက်အပေါက်နည်းခြင်း၊ စီးပွားရေးအခွင့်အလမ်းများ လက်လှမ်းမမီခြင်း တို့ကြောင့် အမျိုးသားများနှင့် နှိုင်းယှဉ်လျှင် ပိုမိုနိမ့်ကျနေခြင်းဖြစ်ပါသည်။ လူမှုရေး လုပ်ငန်းများဖြစ်သော သာရေး ၊ နာရေးလုပ်ငန်းများတွင်လည်း အမျိုးသားများသာ ဦးဆောင်မှု ပြုကြသည်။ စီးပွားရေးကဏ္ဍ ဝင်ငွေရရှိရန် ရှာဖွေလုပ်ကိုင်မှုများတွင်လည်း အမျိုးသား များကသာ ဦးဆောင်နေသည်ကိုတွေ့ရပါသည်။

ဆွေးနွေးဆန်းစစ်ချက်များတွင် အမျိုးသမီးများ၏ အခန်းကဏ္ဍနှင့် အရေးပါမှု နိမ့်ကျခြင်း အကြောင်းရင်းမှာ အမျိုးသမီးများသည် အိမ်မှုကိစ္စများနှင့်သာ အချိန်ကုန်နေရသောကြောင့် ဖြစ်သည်ဟု ဆွေးနွေးခဲ့ကြပါသည်။ အိမ်မှုကိစ္စ လုပ်ငန်းများ ဆောင်ရွက်ရာတွင် အမျိုးသားများ ပါဝင်မှု နိမ့်ကျနေသည်ကိုလဲ တွေ့ရှိရပါသည်။ ယခုအချိန်တွင်အမျိုးသမီးများနှင့် အမျိုးသားများ၏ လုပ်ပိုင်ခွင့် ၊ နှင့် ဦးဆောင်မှု ၊ ဆုံးဖြတ်ချက်များ ချမှတ်မှုများကို နှိုင်းယှဉ်ကြည့်မည်ဆိုပါက အမျိုးသမီးများ၏ စွမ်းဆောင်နိုင်မှု သိသိသာသာတိုးတက်လာနေသည်ကို တွေ့ရှိရပါသည်။ ထို့ကြောင့် အမျိုးသမီးများ၏ စွမ်းဆောင်ရည်မြှင့်တင်ပေးသည့် သင်တန်းများ၊ အမျိုးသမီးများအတွက် အလုပ်အကိုင် အခွင့်အလမ်းများ ဖန်တီးပေးခြင်းနှင့် ရပ်ရေးရွာရေးကိစ္စရပ်များတွင် ပိုမိုပူးပေါင်းပါဝင်ခွင့် ရရှိနိုင်မည့် အခွင့်အလမ်းများဆက်လက် ဖန်တီးပေး ရန်လိုအပ်လျက်ရှိသည်ဟု ဆွေးနွေး သုံးသပ်ခဲ့ကြပါသည်။

အဖွဲ့အစည်းချိတ်ဆက်မှု ပြပုံ(ကျေးရွာအတွင်း/အပြင်)

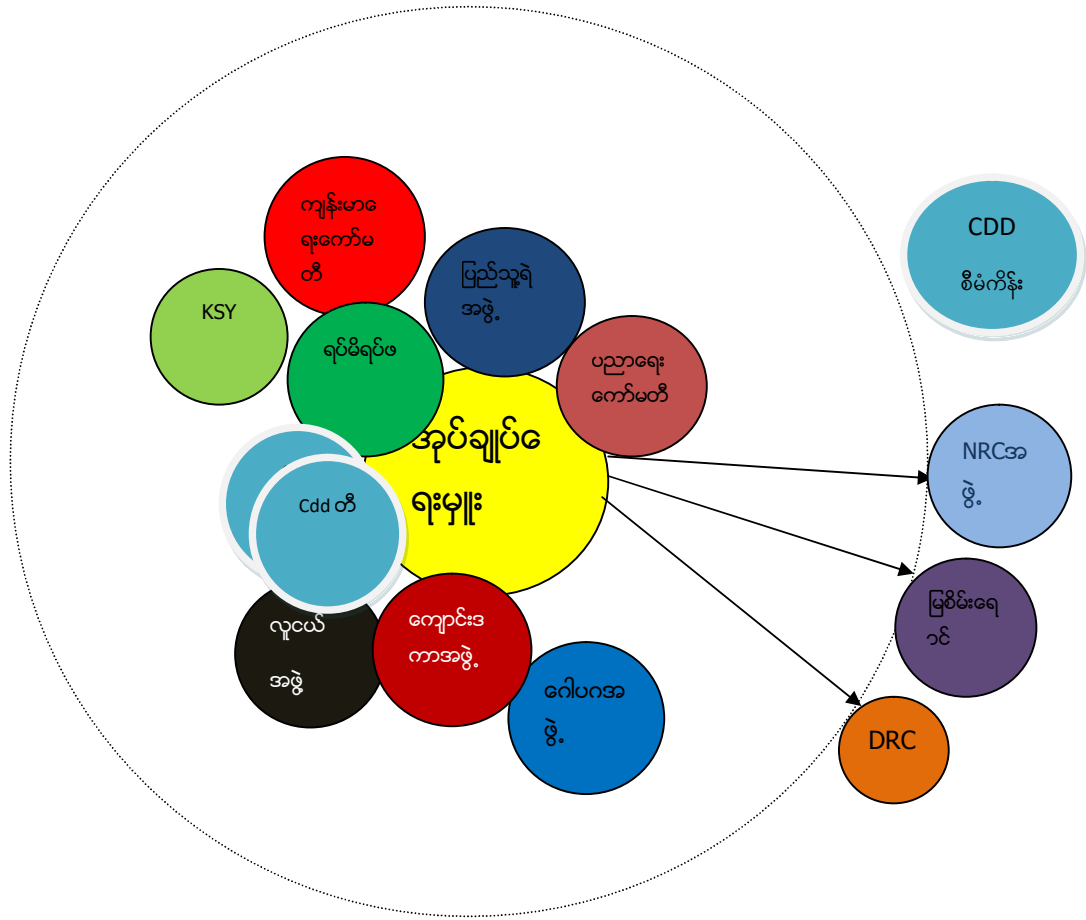

ပါဝင်ဆွေးနွေးသူ

ကျား - ၁၂ ဦး

မ - ၂၁ ဦး

မှတ်တမ်းတင်သူ

အမည် - ဦးဘဲရယ်

ရာထူး - လူထုစည်းရုံးရေးမှူး

အဖွဲ့အစည်းချိတ်ဆက်မှု ဆွေးနွေးသုံးသပ်ချက်

ပွန်ချောင်းကျေးရွာတွင် ကျေးရွာတွင်းတွင် ဖွဲ့စည်းထားသော အဖွဲ့အစည်းပေါင်း (၈) ဖွဲ့ရှိပါသည်။ ၎င်းတို့မှာ အုပ်ချုပ်ရေးမှူးအဖွဲ့၊ ဂေါပကအဖွဲ့၊ လူငယ်အဖွဲ့၊ ကျောင်းကောအဖွဲ့၊ ပညာရေးကော်မတီ၊ ရပ်မိရပ်ဖ၊ ကျန်းမာရေးကော်မတီ နှင့် မြစ်စိမ်းရောင်ကော်မတီတို့ဖြစ်ကြပါသည်။ ထိုအဖွဲ့အစည်းများ အားလုံး ကျေးရွာတွင်းရှိ လူမှုရေးလုပ်ငန်းများဆောင်ရွက်ရာတွင် အုပ်ချုပ်ရေးမှူးအဖွဲ့နှင့် အဓိက ချိတ်ဆက်ကာ ဆောင်ရွက်လေ့ရှိပါသည်။ ပွန်ချောင်းကျေးရွာတွင် လူမှုရေး၊ ဘာသာရေး၊ ဓလေ့ထုံးတမ်းအခက်အခဲ ပြဿနာများ ၊ ကျန်းမာရေး ၊ ပညာရေး ဖွံ့ဖြိုးတိုးတက်မှုလုပ်ငန်းများအားလုံးကိုကျေးရွာအုပ်ချုပ်ရေးမှူးအဖွဲ့မှ အဓိကဦးဆောင်လုပ်ကိုင်လေ့ရှိပါသည်။ ရပ်မိ၊ ရပ်ဖ ၊ ဂေါပကအဖွဲ့၊ လူငယ်အဖွဲ့တို့မှာ ရပ်ရွာတွင်း လူမှုရေး ၊ ဘာရေး၊ နာရေးလုပ်ငန်းများတွင် အဓိက ပါဝင်ဆောင်ရွက်လေ့ရှိသော်လည်း အုပ်ချုပ်ရေးမှူးအဖွဲ့၏ လမ်းညွှန်မှုဖြင့်သာ ဆောင်ရွက်လေ့ရှိ သည်ကိုတွေ့ရှိရပါသည်။ ကျေးရွာရှိ ပညာရေးဖွံ့ဖြိုးမှုလုပ်ငန်းများတွင် ဦးဆောင်လုပ်ကိုင်ရန်အတွက် ကျေးရွာတွင် ကျေးရွာကျောင်းကော်မတီအဖွဲ့ ဖွဲ့စည်းထားပြီး ထိုကော်မတီမှ ကျေးရွာရှိ ကျောင်းဆရာ/ဆရာမများ၏ လိုအပ်ချက်များ၊ တင်ပြမှုများနှင့် ကျေးရွာတွင်း ကျောင်းပတ်ဝန်းကျင် စီမံလမ်းစဉ်ပြုရေး၊ ကျောင်းသင်ထောက်ကူ လိုအပ်ချက်များကို ဖြေရှင်းခြင်း စသည့်လုပ်ငန်းများကို ဆောင်ရွက်ကြလျက်ရှိပါသည်။

ပြင်ပအဖွဲ့အစည်း များဖြစ်သော NRC၊ DRC၊ ကျေးလက်ဒေသဖွံ့ဖြိုးတိုးတက်ရေး ဌာနတို့သည်လည်း ကျေးရွာဖွံ့ဖြိုးတိုးတက်ရေးလုပ်ငန်းများကို ကျေးရွာလူထုနှင့် အတူပူးပေါင်း ဆောင်ရွက်ပေးလျက်ရှိပါသည်။ CDD စီမံကိန်းသည်လည်း အခြေခံ အဆောက်အအုံ ဖွံ့ဖြိုးရေးလုပ်ငန်းများကို အဓိကလုပ်ကိုင်ပေးနေသည့်အတွက် အုပ်ချုပ်ရေးမှူးနှင့် လူငယ်ပိုင်း လုပ်ငန်းများတွင် အဓိကချိတ်ဆက်မှုရှိသည်ကိုတွေ့ရပါသည်။ လူထုဗဟိုပြုစီမံကိန်းမှ ဖွဲ့စည်းထားသော စီမံကိန်းအထောက်အကူပြုကော်မတီမှ ကျေးရွာတွင်း စီမံကိန်းလုပ်ငန်းများအား ဦးဆောင်လုပ်ကိုင် ပေးလျက်ရှိပါသည်။ NRC လူမှုဖွံ့ဖြိုးရေးအဖွဲ့မှ မှတ်ပုံတင်များရရှိရေးအတွက် ဆောင်ရွက်ပေးခဲ့ပြီး၊ DRCအဖွဲ့မှကျေးရွာအခြေခံအဆောက်အအုံဖွံ့ဖြိုးတိုးတက်ရေးလုပ်ငန်းများကိုဦးဆောင်လုပ်ကိုင်ပေးလျ က်ရှိပါသည်။ မြစ်စိမ်းရောင်ကော်မတီအဖွဲ့မှကျေးရွာတွင်းငွေစုငွေချေးလုပ်ငန်းများအားလည်ပတ်လုပ်ဆေ ဝင်လျက်ရှိကြောင်းသုံးသပ်ကြပါသည်။

ကျေးရွာစီ/ထောက်ကော်မတီဖွဲ့စည်းပုံဇယား

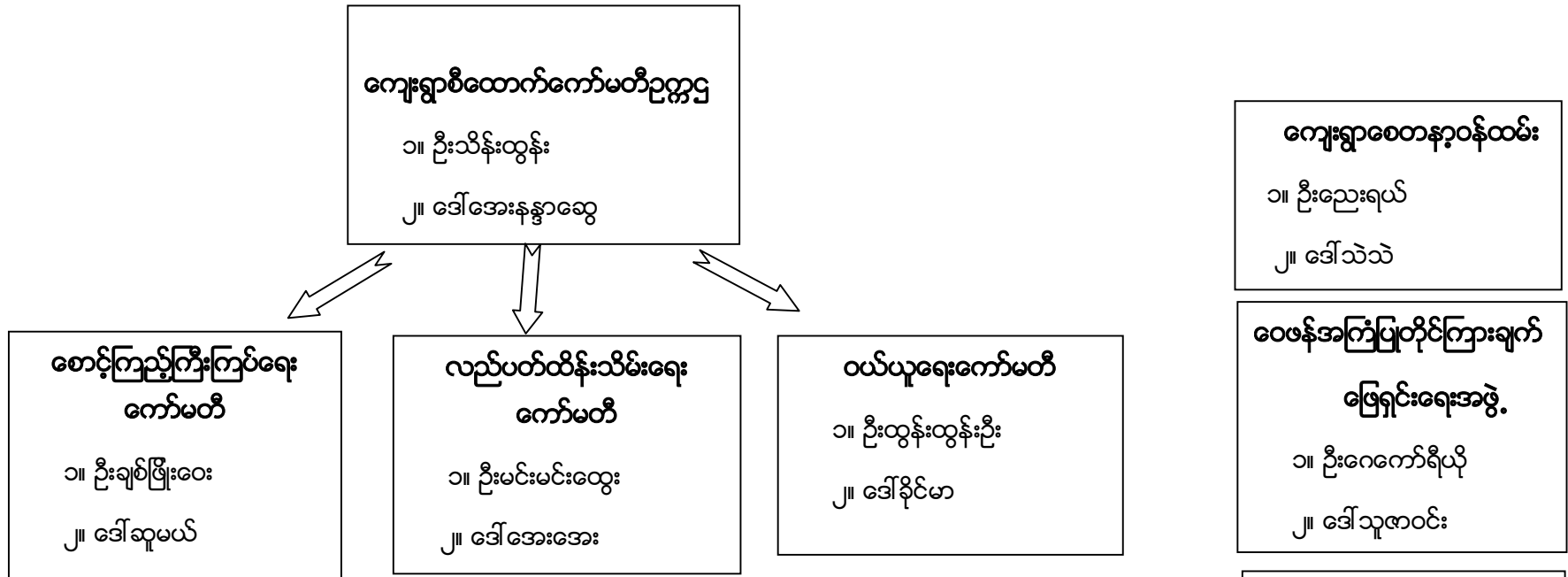

ပါဝင်ဆွေးနွေးသူ

ကျား- ၁၂ဦး

မ - ၂၁ဦး

မှတ်တမ်းတင်သူ

အမည် - ဦးဘဲရယ်

ရာထူး-လူထုစည်းရုံးရေးမှူး

ကျေးရွာအုပ်စုစီထောက်ကော်မတီဖွဲ့စည်းပုံဇယား

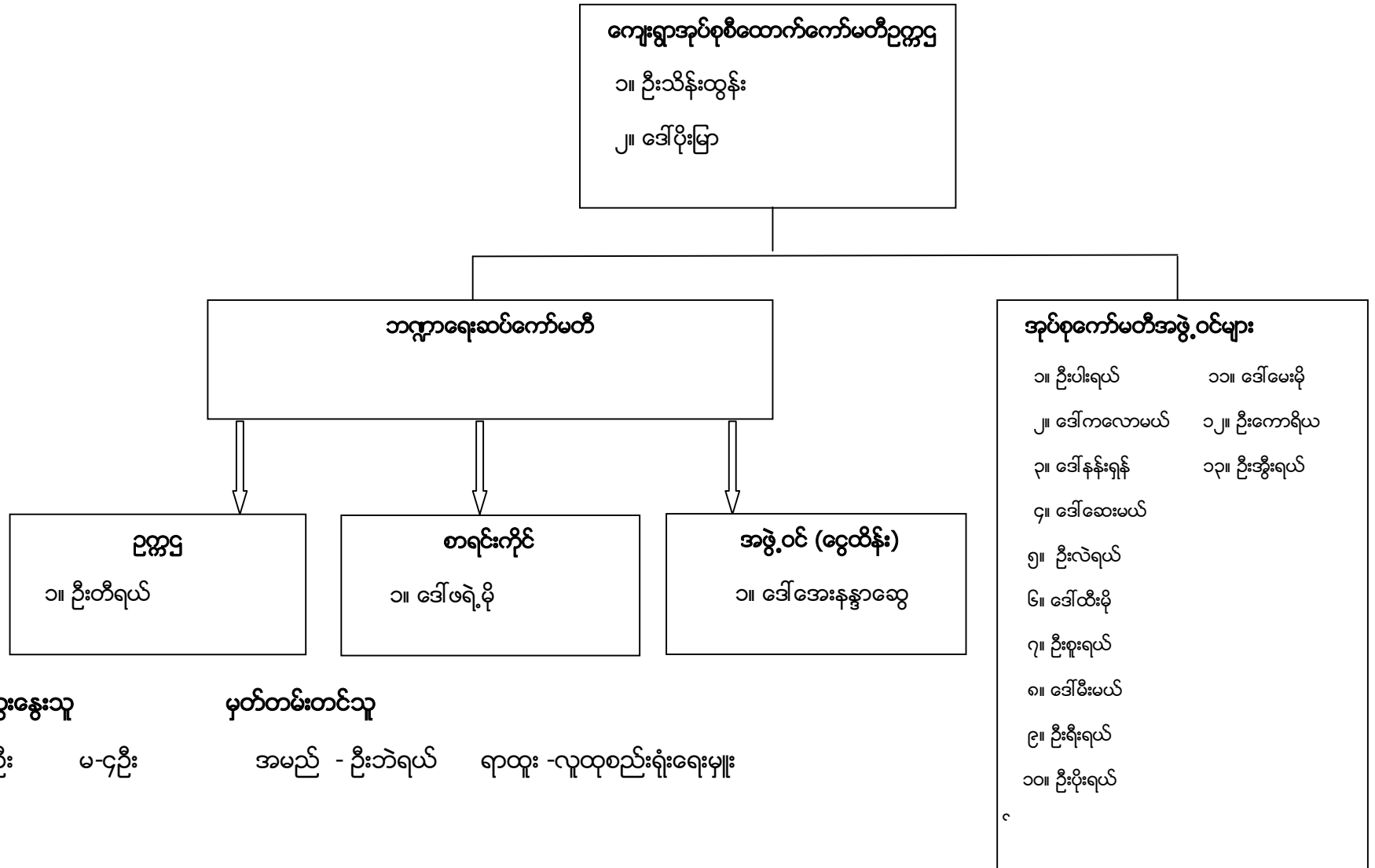

ပါဝင်ဆွေးနွေးသူ

မှတ်တမ်းတင်သူ

ကျား-ဇော်ဦး

မ-၄ဦး

အမည် - ဦးဘဲရယ်

ရာထူး - လူထုစည်းရုံးရေးမှူး

ပုံစံ - ၈ - ၁ ကျေးရွာအခြေခံအချက်အလက်များ (Form PC 1)

လယ်ဥယျာဉ်များ၊ ကျေးရွာတစ်ရွာသို့ ပထမဆုံးမိတ်ဆက်ခရီးသွားရောက်သောအခါ လူထုစည်းရုံးရေးများသည် ကျေးရွာ ခေါင်းဆောင်များအားကျေးရွာအချက်အလက်များကိုပေတ္တာရပ်ခံ၍တောင်းခံရသည်။ ဤအချက်အလက်များကိုစီမံကိန်းမိတ်ဆက်အစည်းဝေးပတ်ဝန်းကျင်တောင်းခံရမည်။ စီမံကိန်းမိတ်ဆက်အစည်းဝေးတွင် လူထုစည်းရုံးရေးများသည် ဤအချက်အလက်များအား စစ်ဆေးပြီး မှန်ကန်အောင်ပြုလုပ်ရမည်။ ပြီးနောက်တွင် လူထုစည်းရုံးရေးမှူးမှ သတင်းအချက်အလက်ထဲသို့ Tablets မှ တစ်ဆင့် ဖြည့်သွင်းရမည်။

ကျေးရွာခေါင်းဆောင် အမည် ဒိုးမင်းမင်းမတ်	ကျေးရွာခေါင်းဆောင်၏ ဖုန်းနံပါတ် ၀၇-၄၇၈၀၀၆၇၇၇	လူထုစည်းရုံးရေးမှူး၏အမည် ဒိုးဘိဇယ်
ပြည်နယ်၊တိုင်းဒေသကြီး၊ ကယား	မြို့နယ် ဌာန ၆၀၇	ကျေးရွာအုပ်စု မောက်လှိုင် ကျေးရွာ ပွင့်ရွာစံ

က။ လူဦးရေ

လူမျိုးစု	အိမ်ထောင်စုအရေအတွက်	ကိုးကွယ်သည့်ဘာသာ	အိမ်ထောင်စုအရေအတွက်
လူမျိုးစု (၁) - ဗမာ	၂၇	ဘာသာ(၁) - ဗုဒ္ဓ ၃/၅၆	၂၇
လူမျိုးစု (၂) - ဗမာ	၂	ဘာသာ(၂) - ဗုဒ္ဓ	၂
လူမျိုးစု (၃) - ဗမာ	၀၆	ဘာသာ(၃) - ဗုဒ္ဓ	၀၆
လူမျိုးစုစော	၀၇	ဘာသာစော ၃/၅၆	၀၇
အခြား			
အရေအတွက်			
မသန်စွမ်းသူများ	၄ ဦး		
သက်ကြီးရွယ်အိုများ (၆၅ နှစ် နှင့် အထက်)	၀၅ ဦး		
စစ်ဘေးရှောင်			
	အမျိုးသား(အရေအတွက်)	အမျိုးသမီး(အရေအတွက်)	စုစုပေါင်းအရေအတွက်
လူဦးရေ			
လူမျိုးစု (၁) - ဗမာ	၅၀	၆၂	၁၁၂
လူမျိုးစု (၂) - ဗမာ	၂၃	၂၇	၅၀
လူမျိုးစု (၃) - ဗမာ	၉	၄	၁၃
အခြား	၄၂	၄၈	၉၀
စစ်ဘေးရှောင်	၅၀	၁၂	

(ခ) အခြေခံအဆောက်အအုံ အသုံးအဆောင်များ

စာသင်ကျောင်း	အမှတ် ခြံမပါ	ကျန်းမာရေး	အမှတ် ခြံမပါ	ဘာသာရေးအဆောက် အအုံများ	အမှတ် ခြံမပါ
အထက်တန်းကျောင်း	<input type="checkbox"/>	ဆေးရုံ	<input type="checkbox"/>	စေတီ	<input checked="" type="checkbox"/>
အလယ်တန်းကျောင်း	<input checked="" type="checkbox"/>	ကျန်းမာရေးဌာန	<input type="checkbox"/>	ဘုန်းကြီးကျောင်း	<input checked="" type="checkbox"/>
မူလတန်းကျောင်း	<input type="checkbox"/>	ကျန်းမာရေးဌာနခွဲ	<input checked="" type="checkbox"/>	ဟိန္ဒူဘုရားကျောင်း	<input type="checkbox"/>
မူကြိုကျောင်း	<input type="checkbox"/>	ဆေးပေးခန်း	<input type="checkbox"/>	ခရစ်ယာန်ကျောင်း	<input checked="" type="checkbox"/>
အခြား	<input type="checkbox"/>	အခြား	<input type="checkbox"/>	ဇလီ	<input type="checkbox"/>
				အခြား	<input type="checkbox"/>
မှတ်ချက်		မှတ်ချက်		မှတ်ချက်	

(ဂ) ကျန်းကျင်သူများမှတ်တမ်း (ကျေးရွာတွင်နေထိုင်သော သို့မဟုတ် တခြားရွာမှလာရောက်သောကျန်းကျင်သူများ)

(၁) စာသင်ကျောင်း		(၂) ကျန်းမာရေး			(၃) လက်မှုပညာရှင်		
	ရွာတွင်နေ ထိုင်သူ	အခြားရွာမှ လာသူ		ရွာတွင်းနေ ထိုင်သူ	အခြား ရွာမှ လာသူ	ရွာတွင်း နေထိုင်သူ	အခြားရွာ မှလာသူ
မူလတန်းပြဆရာ/မ	<input type="checkbox"/>	<input type="checkbox"/>	ဆရာပန်	<input type="checkbox"/>	<input checked="" type="checkbox"/>	လက်သမား	<input checked="" type="checkbox"/>
အထက်တန်းပြဆရာ/မ	<input type="checkbox"/>	<input type="checkbox"/>	လက်ထောက် ကျန်းမာရေးမှူး	<input type="checkbox"/>	<input checked="" type="checkbox"/>	ပန်းရုံ	<input type="checkbox"/>
အလယ်တန်းပြဆရာ/မ	<input type="checkbox"/>	<input checked="" type="checkbox"/>	အမျိုးသမီးကျန်းမာရေး ဆရာမ	<input type="checkbox"/>	<input type="checkbox"/>	လျှပ်စစ်ကျွမ်းကျင် မီးသမား	<input type="checkbox"/>
မူကြိုဆရာ/မ	<input type="checkbox"/>	<input type="checkbox"/>	သားဖွားဆရာမ	<input type="checkbox"/>	<input checked="" type="checkbox"/>	ရေပိုက်သွယ်သူ	<input checked="" type="checkbox"/>
အခြား	<input type="checkbox"/>	<input type="checkbox"/>	ပြည်သူ့ကျန်းမာရေးလုပ်သား	<input type="checkbox"/>	<input checked="" type="checkbox"/>	စက်ပြင်ဆရာ	<input type="checkbox"/>
မှတ်ချက်			မှတ်ချက်			မှတ်ချက်	

(လ) ကျေးရွာသို့ ရောက်ရှိနိုင်သည့် လယ်အခြေအနေ / ကျေးရွာတစ်ရွာသည် ၎င်း၏ကျေးရွာထုပ်စုံနှင့် ဆက်သွယ်ထားသော လယ်အခြေအနေ (အောက်ပါစံတိုင်းပါ)

ကျောက်ခြံမပါမင်း ကျွန်းကုန်း ကွန်ကရစ်မင်း ခေတ်စက်ဆိုင်ကမ်းမင်း

(၁) လူထုဝဟိုပြုစီမံကိန်းမစတင်မီ ဤကျေးရွာတွင်ကျေးရွာဖွံ့ဖြိုးမှု စီမံချက်ရှိခဲ့ပါသလား?

ပိုင်းပါ
ရှိပါသည်/မရှိပါ/မသိပါ

(၂) ရှိခဲ့ပါလျှင် ဤစီမံချက်ကို မည်သည့် ခုနှစ်တွင်ပြင်ဆင်ခဲ့ပါသနည်း?

နှစ်-၂၀၀၄/မသိပါ

(၃) ဤစီမံချက်ကို မြို့နယ်မှအတည်ပြုခဲ့ပါသလား?

ပြုခဲ့ပါသည်/မပြုခဲ့ပါ /မသိပါ

(စ) ခရီးအကွာအဝေး

(၁) ဤကျေးရွာ၏ဝဟိုမှ၎င်းကျေးရွာအုပ်စု၏ဝဟိုအထိခရီးမိုင်မည်မျှကွာဝေးသနည်း?

မိုင်-၂၂/-/မသိပါ

(၂) ဤကျေးရွာမှ ၎င်းကျေးရွာအုပ်စုဝဟိုအထိသွားလာရာတွင်ကြာမြင့်သည့်အချိန်၊

ခြောက်သွေ့ရာသီတွင်ကြာချိန်- ၁:၃၀ - ထော်လာဂျီ/မော်တော်ဆိုင်ကယ်/ခြေလျင်/လား/မော်တော်ဘုတ်/အခြား: -----

မိုးရာသီတွင်ကြာချိန်- ၁:၄၅ - ထော်လာဂျီ/မော်တော်ဆိုင်ကယ်/ခြေလျင်/လား/မော်တော်ဘုတ်/အခြား: -----

(ဆ) ပတ်ဝန်းကျင်ဆိုင်ရာသဘာဝဘေးအန္တရာယ်

ဤကျေးရွာတွင်ရေကြီးခြင်းကဲ့သို့ သဘာဝဘေးအန္တရာယ်ကျရောက်ဖူးခြင်း ရှိပါသလား။

မရှိပါ ရှိပါသည် ရှိလျှင်ဖော်ပြပါ- ၂၀၀၈ ခု နှစ်တွင် ရေကြီးထိုး ဒဏ် ၁၂၇

(ဇ) ကျေးရွာတွင် ဖွဲ့စည်းထားသော အဖွဲ့အစည်းများ

လူထုဝဟိုပြုစီမံကိန်းမတိုင်မီ ဤကျေးရွာတွင် ကျေးရွာဖွံ့ဖြိုးရေးအတွက် အစိုးရ(သို့)ရွာသားများကိုယ်တိုင်(သို့) စီမံကိန်းတစ်ခုခုမှ ဖွဲ့စည်းထားသည့် အဖွဲ့အစည်းများရှိပါသလား။

(၁) ရွာစိမ်းကျော်

(၂) _____

(ဈ) အထွေထွေအုပ်ချုပ်ရေး ဦးစီးဌာန (GAD) မှ မှတ်တမ်းတင်ထားခြင်း

ဤကျေးရွာသည် အထွေထွေအုပ်ချုပ်ရေး ဦးစီးဌာန (GAD) မှ မှတ်တမ်းတင်ထားမှု ရှိပါသလား။

မရှိပါ ရှိပါသည်

ကျေးရွာခေါင်းဆောင်

အမည် ဖွဲ့မင်းမင်းလတ်

လက်မှတ် [Signature] ခန့် ၁.၁၀.၂၀၀၉

လူထုဝဟိုရေးရာမှူး

အမည် ဖွဲ့အိမ်

လက်မှတ် [Signature] ခန့် ၁.၁၀.၂၀၀၉

ပုံစံ - ၈-၂ - စီမံကိန်းစက်ဝန်းအချိန်ဇယား (PC 2)

ပယ်ချွန်ရွာ၊ သက်ဆိုင်ရာလူထုစည်းရုံးရေးမှူး/လက်ထောက်နည်းပညာမှူးများမှ စီမံကိန်းစက်ဝန်းအဆင့်တစ်ခုစီပြီးစီးတိုင်းကျေးရွာနှင့် ကျေးရွာအုပ်စုအတွက် ဤပုံစံဖြည့်သွင်းရမည်။

စည်းရုံးရေးမှူး/လက်ထောက်နည်းပညာရေးမှူးဝန်ထမ်း အမည် - ဦးဘဂျယ်

၈၄.၅ ၁.၁၀.၂၀၁၉ စက်ဝန်းအားအမှတ်ဖြစ်ပါ စက်ဝန်း(၁) စက်ဝန်း(၂) စက်ဝန်း(၃) စက်ဝန်း(၄) စက်ဝန်း(၅)

ပြည်နယ်/တိုင်း ဧရာဝတီ	မြို့နယ် ဧရာဝတီ	ကျေးရွာအုပ်စု မြောက်ပိုင်း	ကျေးရွာ ပွင့်လှာစိမ်း
---------------------------------	---------------------------	--------------------------------------	---------------------------------

စီမံကိန်းအဆောင်ရွက်မှုအဆင့်များ	၈၄.၅		အစည်းအဝေးတွင်တက်ရောက်သူအရေအတွက်					
	စတင်သည့် နေ့	ပြီးဆုံး သည့်နေ့	အမျိုးသား အရေ အတွက်	အမျိုးသမီး အရေ အတွက်	အိမ်ထောင်စုအ ရေအတွက်	လူမျိုးစုတက်ရောက်သူ အရေအတွက်နှင့် လူမျိုးစုအမည်	အိမ်ထောင်စု ပေါင်း	အိမ်ထောင်စု %
၁။ ကျေးရွာစီမံကိန်း မိတ်ဆက်အစည်းအဝေး	၁.၁၀.၁၉	၁.၁၀.၁၉	၁၂	၂၀	၃၃	ကျား: ၁၅ မ: ၁၈ စုအရေ: ၅	၆၂	၅၂.၂၃%
၂။ ကျေးရွာဖွံ့ဖြိုးရေး စီမံချက်ရေးဆွဲခြင်း အစည်းအဝေး	၁.၁၀.၁၉	၁.၁၀.၁၉	၁၂	၂၁	၃၃	ကျား: ၁၅ မ: ၁၆ စုအရေ: ၅	၆၂	၅၂.၂၃%
၃။ ကျေးရွာအုပ်စု လုပ်ငန်းဆုံး ဖြတ်ချက်ချ သည့်အစည်းအဝေး	၂၅.၁၀.၁၉	၂၅.၁၀.၁၉	၉	၄	၁၃	ကျား: ၁၁ မ: ၂		
၄။ မြို့နယ်အဆင့်စီမံကိန်းရေးဆွဲရေး နှင့် အကောင်အထည်ဖော်ရေးကော်မတီ၏ စီမံကိန်း သုံးသပ်မှုအစည်းအဝေး	၁၄.၁၁.၁၉	၁၄.၁၁.၁၉	မလို	မလို	မလို	မလို		
၅။ မြို့နယ် စီမံကိန်းရေးဆွဲရေး နှင့်အကောင် အထည်ဖော်ရေးကော်မတီ၏ဆုံးဖြတ်မှုကို ရွာသို့ အသိပေးအကြောင်းကြားသည့်အစည်းအဝေး	၁၆.၁၂.၁၉	၁၆.၁၂.၁၉	၁၂	၁၉	၃၁	ကျား: ၁၅ မ: ၆ စုအရေ: ၆	၆၂	၅၀%

မိခင်	မိခင်	မိခင်	မိခင်	မိခင်	မိခင်	မိခင်	မိခင်	မိခင်
၆။ စီမံကိန်းလုပ်ငန်းခွဲစီမံချက်ရေးဆွဲခြင်း အစည်းအဝေး	မလို	မလို	မလို	မလို	မလို	မလို	မလို	မလို
၆.၁။ စီမံကိန်းလုပ်ငန်း အကောင်အထည်ဖော် ရေးအစီအစဉ် ရေးဆွဲခြင်း	၁၆.၁၂.၁၉	၁၆.၁၂.၁၉	၁၂	၁၉	၃၂	ကမ္ဘာ: ၁၅ မဟာ: ၁၀ အခြား: ၆	၁၅ ၁၀ ၆	၅၀၇
၆.၂။ ဂယ်လူရေးအစီအစဉ် ရေးဆွဲခြင်း	၁၆.၁၂.၁၉	၁၆.၁၂.၁၉	၁၂	၁၉	၃၂	ကမ္ဘာ: ၁၅ မဟာ: ၁၀ အခြား: ၆	၁၅ ၁၀ ၆	၅၀၇
၆.၃။ ဘဏ္ဍာရေးကုန်ကျမှု လျာထားအစီအစဉ် ရေးဆွဲခြင်း	၁၆.၁၂.၁၉	၁၆.၁၂.၁၉	၁၂	၁၉	၃၂	ကမ္ဘာ: ၁၅ မဟာ: ၁၀ အခြား: ၆	၁၅ ၁၀ ၆	၅၀၇
၆.၄။ မြင်/ထိန်းအစီအစဉ် ရေးဆွဲခြင်း	၁၆.၁၂.၁၉	၁၆.၁၂.၁၉	၁၂	၁၉	၃၂	ကမ္ဘာ: ၁၅ မဟာ: ၁၀ အခြား: ၆	၁၅ ၁၀ ၆	၅၀၇
၇။ စီမံကိန်းလုပ်ငန်းခွဲ တိုးတက်မှု စောင့်ကြည့် အစည်းအဝေး	မလို	မလို	မလို	မလို	မလို	မလို	မလို	မလို
၇.၁။ အစည်းအဝေး ပထမအကြိမ်								
၇.၂။ အစည်းအဝေး ဒုတိယအကြိမ်								
၇.၃။ အစည်းအဝေး တတိယအကြိမ်								
၈။ စီမံကိန်းလုပ်ငန်းခွဲ အပြီးသတ်စစ်ဆေးခြင်း အစည်းအဝေး								
၉။ လူထုစစ်ဆေးခွဲအစည်းအဝေး								

ပထမနှစ်စက်ဝန်းကျေးရွာဖွံ့ဖြိုးရေးဦးစားပေးအစီအစဉ်

ပုံစံ - ၈ - ၃ ကျေးရွာဖွံ့ဖြိုးရေး ဦးစားပေးအစီအစဉ် (Form PC 3)

လမ်းညွှန်ချက်၊ အထောက်အကူပြု ကော်မတီသည် လူထုစည်းရုံးရေးမှူးအကူအညီဖြင့် ဤပုံစံကိုပြည့်စုံအောင် ဖြည့်သွင်းရမည်။	အဆင့်(၃)	ကျေးရွာမှော်မှန်းချက်အစည်းအဝေး ပြီးဆုံးသောအခါ ကျေးရွာစီမံကိန်း
လူထုစည်းရုံးရေးမှူး/ဝန်ထမ်း အမည် ဦး ဆာကဏ်		
နေ့စွဲ ၂၆. ၁. ၂၀၁၇	စက်ဝန်းအား အမှတ်ခြစ်ပါ (✓) စက်ဝန်း(၁) <input type="checkbox"/> စက်ဝန်း(၂) <input type="checkbox"/> စက်ဝန်း(၃) <input type="checkbox"/> စက်ဝန်း(၄)	
ပြည်နယ်/တိုင်း	မြို့နယ်	ကျေးရွာအုပ်စု
ကျေးရွာ		

က။ အခက်အခဲအတားအဆီးများအားဆွေးနွေးခြင်း - ယခုလက်ရှိအခြေအနေတွင် ဤကျေးရွာဖွံ့ဖြိုးတိုးတက်ရေးအတွက် အဓိက အခက်အခဲအတားအဆီးများသည် မည်သည်များဖြစ်ပါသနည်း။ (အမျိုးသား/သမီး အနည်းဆုံးအခက်အခဲ ၅ ခုစီဖော်ပြပါ)

အမျိုးသား အဖွဲ့မှ တင်ပြသောအခက်အခဲအတားအဆီးများ		အမျိုးသမီး အဖွဲ့မှတင်ပြသောအခက်အခဲအတားအဆီးများ	
၁	ရေပိုက်နှင့်ရေထွက်ပေါက်၊ရေပျာစက်၊ ပြုပြင်ခြင်း	၁	မူကြိုကျောင်း၊ ဆောက်လုပ်ခြင်း
၂	စာသင်ကျောင်း ထပ်မံ တိုးချဲ့ခြင်း	၂	ရွာလယ်ဇာရပ် ပြုပြင်ခြင်း
၃	ကျောက်တိုက်ပြုပြင်ခြင်း	၃	စာသင်ကျောင်း၊ ရေပျာစက်
၄	ခန်း၊ မဆောင်ပြုပြင်ခြင်း	၄	ကျေးရွာနယ် နိမိတ် အတွင်း အရှင်အမြစ် များ သုံးပွဲနှင့်
၅	ဝန်ထမ်း အိမ် ယာ ဆောက်လုပ်ခြင်း	၅	ရေပိုက်နှင့်ရေထွက်ပေါက်၊ရေပျာစက်၊ ပြုပြင်ခြင်း

ခ။ မှော်မှန်းခြင်း - နောင်လာမည့် (၅)နှစ် အတွင်း ကျေးရွာဖွံ့ဖြိုးရေး မှော်မှန်းလျာထားချက်များအား တင်ပြပါ။

အမျိုးသားအဖွဲ့မှ တင်ပြသောမှော်မှန်းချက်များ		အမျိုးသမီးအဖွဲ့မှ တင်ပြသောမှော်မှန်းချက်များ	
၁	ရေပိုက်၊ ရေပျာစက်၊ ရေ ဖြို ဖြစ် ခြင်း	၁	ကလေး သူငယ်များ ကိစ္စရပ်များ၊ ဂြိုဟ်စေ့ ဖြန့် / ပိုမို
၂	ကလေး သူငယ် အခန်း၊ လှူဒါန်းစာ သင်ကြားရန်	၂	ခရီး သွား၊ သွတ် များ၊ ခွား နေ့ နိုင် ဂု န်
၃	စာအုပ်စာပေ ဗဟုသုတ ပိုမို ရရှိ ရန်	၃	ကျောင်း၊ ဘာ၊ သူများ ကပ်ကိုင် ရောင်း ဂု န်၊ မှု နိုင် ရရှိ ရန်
၄	အဆင့် အဆင့်၊ ခန်း၊ မ ကျယ် ပြီး ခွာ ရရှိ ယာရန်	၄	စားဝတ် နေရာ၊ ဖြေလည် လာစေ ရန်
၅	ဝန်ထမ်း အိမ် ကလေး ဖောက်ခွာ ရရှိ ရန်	၅	ရေ ပိုမို ဖောက်ခွာ ရရှိ ရန်

ဂ။ လူထုစီမံကိန်း၏ လာမည့် (၄) နှစ်အတွက် အကျုံးဝင်သော ဦးစားပေး ဖွံ့ဖြိုးတိုးတက်မှု လုပ်ငန်း အစီအစဉ်များအားဖော်ပြပါ။

အဆင့်	ကျေးရွာအတွက် ဦးစားပေး ဖွံ့ဖြိုးတိုးတက်မှု လုပ်ငန်းစဉ်များ	အဆိုပြုသူ (အမျိုးသားများ/ အမျိုးသမီးများ/အမျိုးသား+ အမျိုးသမီး)	ခန့်မှန်းကုန်ကျ စရိတ်	အကျိုးခံစားခွင့်ရှိသူ ခန့်မှန်းခြေ အရေအတွက်
၁	ရေပိုက်၊ ရေပျာစက်၊ ပြုပြင်ခြင်း	က + မ		
၂	စာသင်ကျောင်း ထပ်မံ တိုးချဲ့ခြင်း	က + မ		
၃	မူကြိုကျောင်း၊ ဆောက်လုပ်ခြင်း	မ		
၄	ကျောက်တိုက် ပြုပြင်ခြင်း	က + မ		
၅	ခန်း၊ မဆောင်ပြုပြင်ခြင်း	က		

(၆) ရွာလယ် ဇာရပ် က + မ

(၇) စာသင် ကျောင်း၊ ရေပျာစက် မ

ဃ။ လူထုစီမံကိန်း၏ လာမည့် (၄) နှစ်အတွက် အကျိုးမဝင်သော ဦးစားပေး ဖွံ့ဖြိုးတိုးတက်မှု လုပ်ငန်း အစီအစဉ်များအားဖော်ပြပါ။

အဆင့်	ကျေးရွာအတွက် ဦးစားပေး ဖွံ့ဖြိုး တိုးတက်မှု လုပ်ငန်းစဉ်များ	အဆိုပြုသူ (အမျိုးသားများ/ အမျိုးသမီးများ/အမျိုးသား+ အမျိုးသမီး)	အခန်းကဏ္ဍ
၁	ကျေးရွာအတွက် အထူးအားပေး နည်းလမ်းဖြင့် အားပေးခြင်း	မ	
၂	စိုက်ပျိုးရေး အားပေး နည်းလမ်းဖြင့် အားပေးခြင်း	ကျေးရွာ	
၃	လူမှုဝန်ထမ်း အားပေး နည်းလမ်းဖြင့် အားပေးခြင်း	ကျေးရွာ	
၄			
၅			

ခေါင်းဆောင်၊ ကျေးရွာစီမံကိန်းအထောက်အကူပြုကော်မတီမှ အတည်ပြုသည်။

အမည် ----- ဦး ထွန်းထွန်းဦး ----- လက်မှတ် -----  ----- နေ့စွဲ ----- 13.1.1021 -----

တတိယနှစ်စက်ဝန်းကျေးရွာဖွံ့ဖြိုးရေးဦးစားပေးအစီအစဉ်

ပုံစံ - ၈-၃ ကျေးရွာဖွံ့ဖြိုးရေး ဦးစားပေးအစီအစဉ် (၂၀၁၈-၂၀၁၉)

လယ်ဦးနှစ်စက် အဆင့်(၃)ကျေးရွာမှော်မှန်းချက်အစည်းအဝေးပြီးဆုံးသောအခါ ကျေးရွာစီမံကိန်း အထောက်အကူပြု စက်မတီသည် လူထုစည်းရုံးရေးအကူအညီဖြင့် ဤပုံစံကိုပြည့်စုံအောင် ပြည့်သွင်းရမည်။

လူထုစည်းရုံးရေးမှူး/ဝန်ထမ်း အမည် **ဒွိကရယ်**

မှတ်စု **၅.၁၀.၂၀၁၈** စက်ဝန်းအား အမှတ်ဖြည့်ပါ (✓) = စက်ဝန်း(၁)
 = စက်ဝန်း(၂) = စက်ဝန်း(၃) = စက်ဝန်း(၄)

ပြည်နယ်/တိုင်း ကယား	မြို့နယ် ရှာတော	ကျေးရွာအုပ်စု ကျောက်ပျို	ကျေးရွာ ၅၆၅၆
-------------------------------	---------------------------	------------------------------------	------------------------

က၊ အခက်အခဲအတားအဆီးများအားဆွေးနွေးခြင်း -
 ယခုလက်ရှိအခြေအနေတွင်ဤကျေးရွာဖွံ့ဖြိုးတိုးတက်ရေးအတွက်အဓိကအခက်အခဲအတားအဆီးများသည် မည်သည်များ ဖြစ်ပါသနည်း။ (အမျိုးသား/သမီး အနည်းဆုံးအခက်အခဲ ၅ ခုစီဖော်ပြပါ)

အုပ်စုဖွဲ့ဆွေးနွေးမှုများမှ တင်ပြသောအခက်အခဲအတားအဆီးများ

ဝန်ထမ်း နိမ့်ပမာ မျှော် ဖြစ်	<input type="checkbox"/> ကျား <input type="checkbox"/> မအူကျား + မ
မူကြံ ကလေးများ ကွက်၊ မူကြံ ကျောင်း မျှော် ဖြစ်	<input type="checkbox"/> ကျား <input type="checkbox"/> မအူကျား + မ
ကလေးကလောင် နွှင် နေထိုင် ရှာပါး ဖြစ်	<input type="checkbox"/> ကျား <input type="checkbox"/> မအူကျား + မ
ကရင်က ဖြစ် ဘုံ ခွဲ ခွဲ နည်းပါး ဖြစ်	<input type="checkbox"/> ကျား <input type="checkbox"/> မအူကျား + မ
ဓာပေ ဖယုသုတ နည်းပါး ဖြစ်	<input type="checkbox"/> ကျား <input type="checkbox"/> မအူကျား + မ
ထိုက် ယိုး တျား နည်းပါး မျှော် ဖြစ်	<input type="checkbox"/> ကျား <input type="checkbox"/> မအူကျား + မ

ခ၊ မျှော်မှန်းခြင်း- နောင်လာမည် (၅) နှစ် အတွင်း ကျေးရွာဖွံ့ဖြိုးရေး မျှော်မှန်းလျာထားချက်များအား တင်ပြပါ။

အုပ်စုဖွဲ့ဆွေးနွေးမှုများမှ တင်ပြသောမျှော်မှန်းချက်များ

အားပေးရေး ဝန်ထမ်း နိမ့်ပမာ မျှော် ဖြစ်	<input type="checkbox"/> ကျား <input type="checkbox"/> မအူကျား + မ
မူကြံ ကလေးများ ကွက် မူကြံ ကျောင်း မျှော် ဖြစ်	<input type="checkbox"/> ကျား <input type="checkbox"/> မအူကျား + မ
ခါ ဖြစ်တိုက် မျှော် ဖြစ်	<input type="checkbox"/> ကျား <input type="checkbox"/> မအူကျား + မ
ကလေးကလောင် နွှင် နေထိုင် ခွဲ ကရင်က ဖြစ် ဘုံ ခွဲ ခွဲ နည်းပါး	<input type="checkbox"/> ကျား <input type="checkbox"/> မအူကျား + မ
ထိုက် ယိုး တျား နည်းပါး မျှော် ဖြစ်	<input type="checkbox"/> ကျား <input type="checkbox"/> မအူကျား + မ
ကလေး ပွား ဝန်း ဖြစ်တိုက် သင်ယူ ဖြစ်	<input type="checkbox"/> ကျား <input type="checkbox"/> မအူကျား + မ

၁၈ လူထုစီမံကိန်း၏ လာမည့် (၄) နှစ်အတွက် အကျုံးပင်သော ဦးစားပေး ဖွံ့ဖြိုးတိုးတက်မှု လုပ်ငန်း အစီအစဉ်များအားဖော်ပြပါ။

ဦးစားပေး အဆင့်	ကျေးရွာအတွက် ဦးစားပေး ဖွံ့ဖြိုးတိုးတက်မှု လုပ်ငန်းစဉ်များ	အဆိုပြုသူ	အခန်းကဏ္ဍ	ဦးစားပေး အဆင့် သတ်မှတ်ချက်	ခန့်မှန်း ကုန်ကျစရိတ်	အကျိုးခံစားခွင့်ရှိသူ ခန့်မှန်းခြေအရေအတွက်		
						ကျား	မ	ပေါင်း
၁	ခေတ်မီကျေးရွာ	က+မ	ပညာရေး	၁	၅၅,၀၀၀,၀၀၀	၁၂၆	၁၅၂	၂၇၈
၂	ဆေးကုသရေးဌာန	က+မ	ကျေးရွာအထွေထွေ	၂	၆,၀၀၀,၀၀၀	၁၆	၁၄	၃၀
၃								
၄								
၅								
၆								
၇								
၈								

၁၉ လူထုစီမံကိန်း၏ လာမည့် (၄) နှစ်အတွက် အကျုံးပင်သော ဦးစားပေး ဖွံ့ဖြိုးတိုးတက်မှု လုပ်ငန်း အစီအစဉ်များအားဖော်ပြပါ။

အဆင့်	ကျေးရွာအတွက် ဦးစားပေး ဖွံ့ဖြိုးတိုးတက်မှု လုပ်ငန်းစဉ်များ	အဆိုပြုသူ (အမျိုးသားများ/ အမျိုးသမီးများ/ အမျိုးသား+ အမျိုးသမီး)	အခန်းကဏ္ဍ
၁	ကျေးရွာအထွေထွေ	က+မ	ကျေးရွာအထွေထွေ
၂	ကျေးရွာအထွေထွေ	က+မ	ပညာရေး
၃	ကျေးရွာအထွေထွေ	မ	ကျေးရွာအထွေထွေ
၄			
၅			
၆			
၇			
၈			

ခေါင်းဆောင်၊ ကျေးရွာစီမံကိန်းအထောက်အကူပြုကော်မတီမှအတည်ပြုသည်။

အမည် လက်မှတ် ၁၄.၈.၂၀.၂၀၁၈

စတုတ္ထနှစ်စက်ဝန်းကျေးရွာဖွံ့ဖြိုးရေးလုပ်ငန်းများ

ပုံစံ - ၈-၃ ကျေးရွာဖွံ့ဖြိုးရေး ဦးစားပေးအစီအစဉ် (Form PC 3)

လယ်ယာနှင့်မြေကွက် အဆင့်(၃)ကျေးရွာဖွံ့ဖြိုးရေးအစဉ်အဆင့်အစီအစဉ်အောက်တွင် ကျေးရွာစီမံကိန်း အထောက်အကူပြု ကော်မတီသည် လူထုစည်းရုံးရေးများအကူအညီဖြင့် ဤပုံစံကိုပြည့်စုံအောင် ဖြည့်သွင်းရမည်။

လူထုစည်းရုံးရေးများ/ဝန်ထမ်း အမည် ဒေါ်အိန္ဒြာ

နေ့စွဲ ၁၀.၀၀.၂၀၁၉ စက်ဝန်းအား အမှတ်ခြစ်ပါ (V) စက်ဝန်း(၁) စက်ဝန်း(၂) စက်ဝန်း(၃) စက်ဝန်း(၄)

ပြည်နယ်/တိုင်း	ရမည်း	မြို့နယ်	ရွာအမည်
ကလေး	ရွာအထွေထွေ	ကျေးရွာအုပ်စု	ကျေးရွာ

က။ အခက်အခဲအတားအဆီးများအားဆွေးနွေးခြင်း - ယခုလက်ရှိအခြေအနေတွင်ဤကျေးရွာဖွံ့ဖြိုးတိုးတက်ရေးအတွက် အဓိကအခက်အခဲအတားအဆီးများသည် မည်သည်များဖြစ်ပါသနည်း။ (အမျိုးသား/သမီး အနည်းဆုံးအခက်အခဲ ၅ ခုစီဖော်ပြပါ)

အုပ်စုဖွဲ့ဆွေးနွေးမှုများမှ တင်ပြသောအခက်အခဲအတားအဆီးများ	
ရွာတွင်းလမ်းကုန်းကျိုး ပျက်စီးနေပါသဖြင့် သွားလာရန်အတွက် ဖူဖွယ်မှုမရှိပါ။	<input type="checkbox"/> ကျား <input type="checkbox"/> ကျား+မ
ရွာတွင်းလမ်းကုန်းကျိုး ပျက်စီးနေပါသဖြင့် သွားလာရန်အတွက် ဖူဖွယ်မှုမရှိပါ။	<input type="checkbox"/> ကျား <input type="checkbox"/> ကျား+မ
ရွာတွင်းလမ်းကုန်းကျိုး ပျက်စီးနေပါသဖြင့် သွားလာရန်အတွက် ဖူဖွယ်မှုမရှိပါ။	<input type="checkbox"/> ကျား <input type="checkbox"/> ကျား+မ
ရွာတွင်းလမ်းကုန်းကျိုး ပျက်စီးနေပါသဖြင့် သွားလာရန်အတွက် ဖူဖွယ်မှုမရှိပါ။	<input type="checkbox"/> ကျား <input type="checkbox"/> ကျား+မ
ရွာတွင်းလမ်းကုန်းကျိုး ပျက်စီးနေပါသဖြင့် သွားလာရန်အတွက် ဖူဖွယ်မှုမရှိပါ။	<input type="checkbox"/> ကျား <input type="checkbox"/> ကျား+မ
ရွာတွင်းလမ်းကုန်းကျိုး ပျက်စီးနေပါသဖြင့် သွားလာရန်အတွက် ဖူဖွယ်မှုမရှိပါ။	<input type="checkbox"/> ကျား <input type="checkbox"/> ကျား+မ
ရွာတွင်းလမ်းကုန်းကျိုး ပျက်စီးနေပါသဖြင့် သွားလာရန်အတွက် ဖူဖွယ်မှုမရှိပါ။	<input type="checkbox"/> ကျား <input type="checkbox"/> ကျား+မ
ရွာတွင်းလမ်းကုန်းကျိုး ပျက်စီးနေပါသဖြင့် သွားလာရန်အတွက် ဖူဖွယ်မှုမရှိပါ။	<input type="checkbox"/> ကျား <input type="checkbox"/> ကျား+မ

ခ။ မျှော်မှန်းခြင်း - နောင်လာမည့် (၅)နှစ် အတွင်း ကျေးရွာဖွံ့ဖြိုးရေး မျှော်မှန်းလျာထားချက်များအား တင်ပြပါ။

အုပ်စုဖွဲ့ဆွေးနွေးမှုများမှ တင်ပြသောအခက်အခဲအတားအဆီးများ	
ရွာတွင်းလမ်းကုန်းကျိုး ပျက်စီးနေပါသဖြင့် သွားလာရန်အတွက် ဖူဖွယ်မှုမရှိပါ။	<input type="checkbox"/> ကျား <input type="checkbox"/> ကျား+မ
ရွာတွင်းလမ်းကုန်းကျိုး ပျက်စီးနေပါသဖြင့် သွားလာရန်အတွက် ဖူဖွယ်မှုမရှိပါ။	<input type="checkbox"/> ကျား <input type="checkbox"/> ကျား+မ
ရွာတွင်းလမ်းကုန်းကျိုး ပျက်စီးနေပါသဖြင့် သွားလာရန်အတွက် ဖူဖွယ်မှုမရှိပါ။	<input type="checkbox"/> ကျား <input type="checkbox"/> ကျား+မ
ရွာတွင်းလမ်းကုန်းကျိုး ပျက်စီးနေပါသဖြင့် သွားလာရန်အတွက် ဖူဖွယ်မှုမရှိပါ။	<input type="checkbox"/> ကျား <input type="checkbox"/> ကျား+မ
ရွာတွင်းလမ်းကုန်းကျိုး ပျက်စီးနေပါသဖြင့် သွားလာရန်အတွက် ဖူဖွယ်မှုမရှိပါ။	<input type="checkbox"/> ကျား <input type="checkbox"/> ကျား+မ
ရွာတွင်းလမ်းကုန်းကျိုး ပျက်စီးနေပါသဖြင့် သွားလာရန်အတွက် ဖူဖွယ်မှုမရှိပါ။	<input type="checkbox"/> ကျား <input type="checkbox"/> ကျား+မ
ရွာတွင်းလမ်းကုန်းကျိုး ပျက်စီးနေပါသဖြင့် သွားလာရန်အတွက် ဖူဖွယ်မှုမရှိပါ။	<input type="checkbox"/> ကျား <input type="checkbox"/> ကျား+မ
ရွာတွင်းလမ်းကုန်းကျိုး ပျက်စီးနေပါသဖြင့် သွားလာရန်အတွက် ဖူဖွယ်မှုမရှိပါ။	<input type="checkbox"/> ကျား <input type="checkbox"/> ကျား+မ

ပျားတို့၏ တောဝင်္ကေ ဖြစ် စေရန် ယုံကြည်စိတ်ချစွာ ဆောင်ရွက်ပေးရန် တောင်းဆိုပါ။
 ၂၀၁၀ ခု၊ ဇူလိုင်လ ၂၃ ရက်

၁။ လူထုစီမံကိန်း၏ လာမည့် (၄) နှစ်အတွက် အကျိုးမဝင်သော ဦးစားပေး ဖွံ့ဖြိုးတိုးတက်မှု လုပ်ငန်း အစီအစဉ်များအားဖော်ပြပါ။

ဦးစားပေး အဆင့်	ကျေးရွာအတွက် ဦးစားပေး ဖွံ့ဖြိုးတိုးတက်မှု လုပ်ငန်းစဉ်များ	အဆိုပြုသူ (အမျိုးသားများ / အမျိုးသမီးများ / အမျိုးသား + အမျိုးသမီး)	အခန်းကဏ္ဍ	ဦးစားပေး အဆင့် သတ်မှတ်ချက်	ခန့်မှန်း ကုန်ကျစရိတ်	အကျိုးမဝင်သော ဖွင့်ရှိသူ ခန့်မှန်းခြေအရေအတွက်		
						ကျား	မ	ပေါင်း
၁	ကျွန်ကျစ်မရွာ၊ သံ၊ ဖြစ်	၈ + ၅	ပန်းတိုင် အကျိုးမဝင်	၁	၆၀ သိန်း	၁၂၆	၁၅၃	၂၇၉
၂	ပန်းတိုင်	၈ + ၅	ဖွံ့ဖြိုးရေး	၂	၂၀ သိန်း	၁၂၆	၁၅၇	၂၈၃
၃	မူကြိုစေတနာ	၈ + ၅	ယဉ်ကျေးရေး	၃	၅၅ သိန်း	၁၂၆	၁၅၇	၂၈၃
၄								
၅								
၆								
၇								
၈								

၂။ လူထုစီမံကိန်း၏ လာမည့် (၄) နှစ်အတွက် အကျိုးမဝင်သော ဦးစားပေး ဖွံ့ဖြိုးတိုးတက်မှု လုပ်ငန်း အစီအစဉ်များအားဖော်ပြပါ။

အဆင့်	ကျေးရွာအတွက် ဦးစားပေး ဖွံ့ဖြိုး တိုးတက်မှု လုပ်ငန်းစဉ်များ	အဆိုပြုသူ (အမျိုးသားများ / အမျိုးသမီးများ / အမျိုးသား + အမျိုးသမီး)	အခန်းကဏ္ဍ
၁	၆၆၃ နေရာ၊ လှိုင်	၅	၆၆၃
၂	၆၇၆ နေရာ၊ ချုံ ၅ နှစ်	၈	၆၇၆ နေရာ၊ ၆၆၃
၃	ထိုက်ပျိုး ရွာ၊ ၈၃	၈ + ၅	ထိုက်ပျိုး ရွာ
၄	ပျားတို့၏ တောဝင်္ကေ	၈ + ၅	၆၆၃
၅			
၆			

ခေါင်းစာတော်: ကျေးရွာစီမံကိန်းအထောက်အကူပြုကော်မတီမှ အတည်ပြုသည်။

အမည် _____ လက်မှတ် _____

ကဏ္ဍအလိုက်ဦးစားပေးဖွံ့ဖြိုးရေးလုပ်ငန်းစဉ်များ

ကဏ္ဍ	စဉ်	လုပ်ငန်းအမျိုးအစား	အဆိုပြုသူ (အမှန်ဖြစ်ရန်)			ခုနှစ်	ထောက်ပံ့မည့်အဖွဲ့ အစည်း(သို့) ဌာန	မှတ်ချက်
			ကျား	မ	ကျား +မ			
အခြေခံအဆောက်အအုံကဏ္ဍ (လမ်း၊တံတား၊ ရေရရှိရေး၊မီးလင်းရေး)	၁	ရွာတွင်းကွန်ကရစ်လမ်းခင်းခြင်း			✓	၂၀၂၀	CDD	
	၂	စာကြည့်တိုက်ပြုပြင်ခြင်း			✓			
	၃							
	၄							
	၅							
	၆							
	၇							
လူမှုစီးပွားကဏ္ဍ(ပညာရေး၊ကျန်းမာရေးနှင့်ဆိုင်သောအဆောက်အအုံများ နှင့် အခြားလိုအပ်ချက်များ)	၁	မူကြိုကျောင်းတည်ဆောက်ခြင်း			✓			
	၂							
	၃							
	၄							
	၅							
အသက်မွေးဝမ်းကြောင်းကဏ္ဍ	၁	အသက်မွေးဝမ်းကြောင်းသင်တန်း ရရှိရန်(စက်ပြင်၊စက်ချုပ်)		✓				
	၂	နှမ်းအနက်မျိုးစေ့ထောက်ပံ့ခြင်း	✓					
	၃	ငွေစုငွေချေးလုပ်ငန်းများဆောင်ရွက်ခြင်း		✓				
	၄							
	၅							

သဘာဝဘေးအန္တရာယ်လျော့ ပါးရေးကဏ္ဍ	၁							
	၂							
	၃							
	၄							
	၅							
အခြားကဏ္ဍ (ဌာနဆိုင်ရာများသို့ လွှဲပြောင်းနိုင် ခြင်းနှင့် အကောင် အထည် ဖော်နိုင်ခြင်းမရှိသောလုပ်ငန်းများ)	၁	ကျေးရွာအရင်းအမြစ်သုံးစွဲခွင့်ရရန်			✓			
	၂	ဖုန်းတိုင်ရရှိရန်			✓			
	၃	ဝန်ထမ်းအိမ်ယာတည်ဆောက်ခြင်း		✓				
	၄							
	၅							
	၆							
	၇							

ဦးစားပေးလုပ်ငန်းအကျဉ်းချုပ်ဇယား

စဉ်	လုပ်ငန်းအမည်	ဦးစားပေး အဆင့်	အဆိုပြုသူ (ကျား)	အဆိုပြုသူ (မ)	အဆိုပြုသူ (ကျား+မ)	မှတ်ချက်
၁။	ရွာတွင်းကွန်ကရစ်လမ်းခင်းခြင်း	၁			✓	
၂။	စာကြည့်တိုက်ပြုပြင်ခြင်း	၂			✓	
၃။	ဝန်ထမ်းအိမ်ယာ	၃		✓		
၄။	ခန်းမဆောင်ပြုပြင်ခြင်း	၄			✓	
၅။	ကျေးရွာအရင်းအမြစ်သုံးစွဲခွင့်ရရန်	၅			✓	
၆။	လှုပ်စစ်မီးလင်းရေး	၆			✓	
၇။	နှမ်းအနက်မျိုးစေ့ထောက်ပံ့ခြင်း	၇	✓			
၈။	အသက်မွေးဝမ်းကျောင်းသင်တန်း (စက်ပြင်၊စက်ချုပ်)	၈		✓		
၉။	ငွေစုငွေချေးလုပ်ငန်းများရရှိရန်	၉		✓		
၁၀။						
၁၁။						
၁၂။						
၁၃။						

ပါဝင်ဆွေးနွေးသူ

ကျား - ၂၀ဦး

မ- ၁၇ဦး

မှတ်တမ်းတင်သူ

အမည် -ဦးဘဲရယ်

ရာထူး-လူထုစည်းရုံးရေးမှူး

လုပ်ငန်းဆောင်ရွက်မှုမှတ်တမ်းဓါတ်ပုံများ

