

ပြည်ထောင်စုသမ္မတမြန်မာနိုင်ငံတော်အစိုးရ
စိုက်ပျိုးရေး၊ မွေးမြူရေးနှင့်ဆည်မြောင်းဝန်ကြီးဌာန
ကျေးလက်ဒေသဖွံ့ဖြိုးတိုးတက်ရေးဦးစီးဌာန
လွိုင်ကော်-ရှားတောမြို့နယ်



လူထုဗဟိုပြုစီမံကိန်း

National Community Driven Development Project



ကျေးရွာဖွံ့ဖြိုးရေးအစီအစဉ် (၂၀၁၇-၂၀၁၈)

Village Development Plan(VDP)

ရှားတောမြို့နယ်၊ မြောက်ပိုင်းကျေးရွာအုပ်စု၊ ပွန်ချောင်းကျေးရွာ

မာတိကာ

အကြောင်းအရာ	စာမျက်နှာ
၁။ မြို့နယ်ပြင်မြေပုံ	၃
၂။ အုပ်စုပြင်မြေပုံ	၄
၃။ အုပ်စုတွင်ပါဝင်သောကျေးရွာများစာရင်း	၅
၄။ ကျေးရွာသမိုင်းကြောင်း(ကျေးရွာအခြေခံအချက်အလက်များ)	၆
၅။ လူထုပူးပေါင်းပါဝင်သော လူမှုဆန်းစစ်ခြင်းနှင့်အကဲဖြတ်ခြင်းလုပ်ငန်းစဉ် (PSA/PRA) အကျဉ်းချုပ်ဇယား	၈
၆။ လူမှုရေး နှင့် အရင်းအမြစ်ပြင်မြေပုံ	၉
၇။ လူမှုရေး နှင့် အရင်းအမြစ်ပြင်မြေပုံသုံးသပ်ချက်	၁၀
၈။ ဥစ္စာနေကြွယ်ဝမှုအဆင့် သတ်မှတ်ချက်ပြပုံ	၁၁
၉။ ဥစ္စာနေကြွယ်ဝမှုအဆင့်သတ်မှတ်ချက်ဇယားသုံးသပ်ချက်	၁၂
၁၀။ ရာသီခွင်ပြဇယား	၁၃
၁၁။ ရာသီခွင်ပြဇယားသုံးသပ်ချက်	၁၄
၁၂။ အရင်းအမြစ် အသုံးပြုမှုနှင့်ထိန်းချုပ်မှု	၁၅
၁၃။ အရင်းအမြစ် အသုံးပြုမှုနှင့်ထိန်းချုပ်မှု သုံးသပ်ချက်	၁၇
၁၄။ ပင့်ကူအိမ်ပြပုံ (ကျား၊မ)	၁၈
၁၅။ ပင့်ကူအိမ်သုံးသပ်ချက် (ကျား၊မ)	၁၉
၁၆။ အဖွဲ့အစည်းချိတ်ဆက်မှုပြပုံ	၂၀
၁၇။ အဖွဲ့အစည်းချိတ်ဆက်မှုပြပုံသုံးသပ်ချက်	၂၁
၁၈။ ကော်မတီဝင်များစာရင်း	၂၂
၁၉။ ကျေးရွာအချက်အလက်များ (ပုံစံ-၁)	၂၄
၂၀။ စီမံကိန်းအချိန်ဇယား (ပုံစံ-၂)	၂၇
၂၁။ ကျေးရွာဖွံ့ဖြိုးရေးဦးစားပေးအစီအစဉ် (ပုံစံ-၃)	၂၉
၂၂။ အစည်းအဝေးမှတ်တမ်းများ	၃၂
၂၃။ ကဏ္ဍအလိုက်ဦးစားပေးဖွံ့ဖြိုးရေးလုပ်ငန်းစဉ်များ	၃၄
၂၄။ ဦးစားပေးလုပ်ငန်းများရွေးချယ်ခြင်းဇယား	၃၅
၂၅။ ကျေးရွာဖွံ့ဖြိုးရေးအစီအစဉ်ဆောင်ရွက်မှုမှတ်တမ်းဇယား	၃၇

ရှားတောမြို့နယ်

ရမ်းဗြဲနယ်

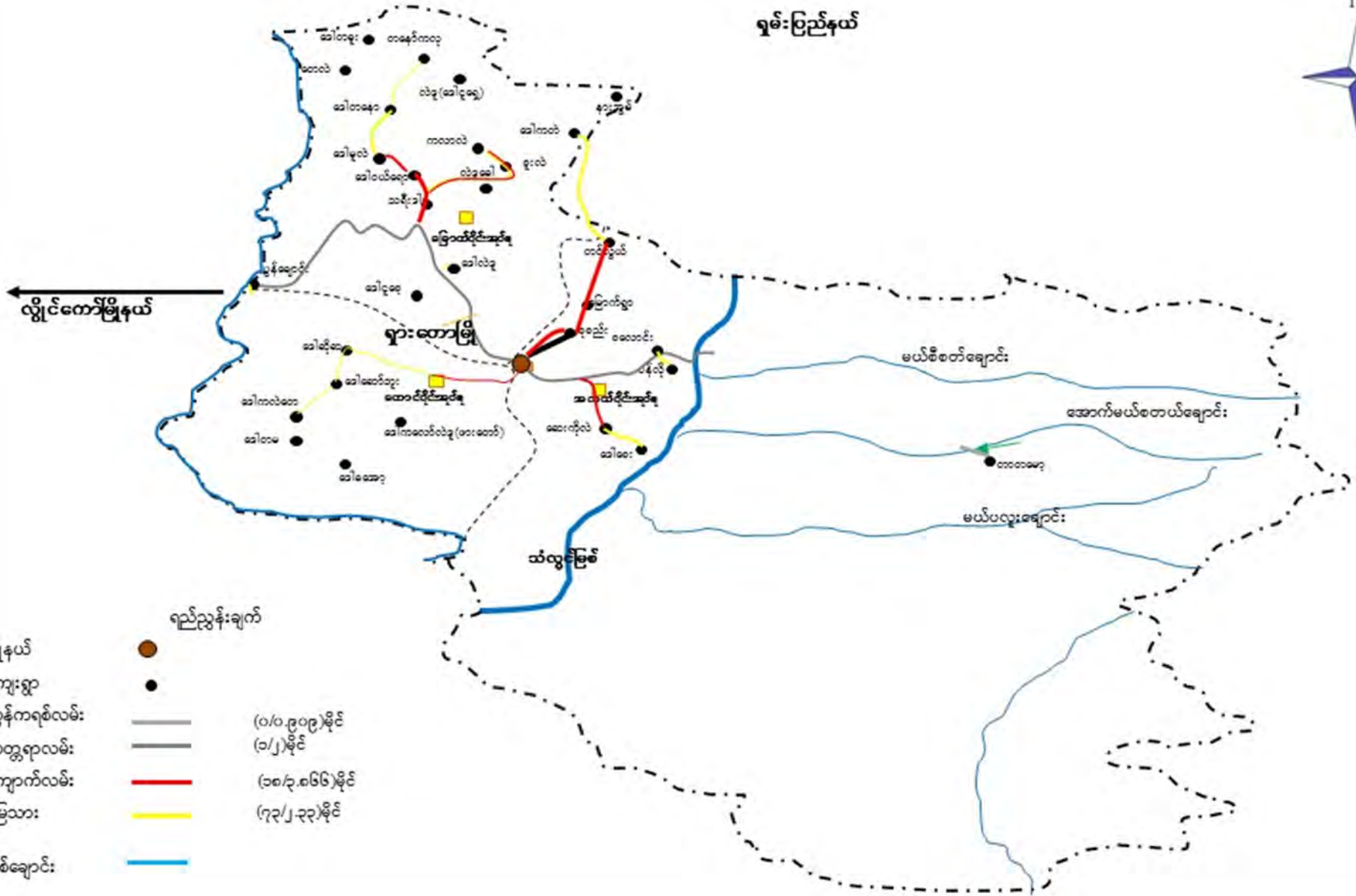

ကျေးရွာအုပ်စုတွင် ပါဝင်သော ကျေးရွာများစာရင်း

စဉ်	ကျေးရွာအုပ်စုအမည်	ကျေးရွာအမည်	မှတ်ချက်
၁။	မြောက်ပိုင်း	ပွန်ချောင်း	
၂။	မြောက်ပိုင်း	သရီးဒါး	
၃။	မြောက်ပိုင်း	ဒေါဝယ်ရော	
၄။	မြောက်ပိုင်း	ဒေါမူလဲ	
၅။	မြောက်ပိုင်း	ဒေါတနော	
၆။	မြောက်ပိုင်း	ဒေါနောကလု	
၇။	မြောက်ပိုင်း	ဒေါလဲဒူ	
၈။	မြောက်ပိုင်း	မြောက်စုစည်း	
၉။	မြောက်ပိုင်း	နန်းအွမ်	
၁၀။			
၁၁။			
၁၂။			
၁၃။			
၁၄။			

လူထုဗဟိုပြုစီမံကိန်းမှ လူထုပူးပေါင်းပါဝင်သောနည်းဖြင့် ဒုတိယနှစ်စီမံကိန်း မိတ်ဆက်အစည်းအဝေး

(၂၀၁၇-၂၀၁၈) ခုနှစ်

ကျေးရွာအုပ်စုအမည်-မြောက်ပိုင်း ကျေးရွာအမည်-ပွန်းချောင်း ရက်စွဲ ၂၉.၁၀.၂၀၁၇

ပွန်းချောင်းကျေးရွာကို ၁၉၆၀-၁၉၆၅ခုနှစ်ဝန်းကျင်ခန့်တွင် စတင်တည်ထောင်ခဲ့ပြီး လွိုင်ကော်-ရှား
တောလမ်းဖောက်လုပ်သားများ တည်ထောင်နေထိုင်ရာမှ ဖြစ်တည်လာခဲ့သည်။၁၉၇၀ခုနှစ်အထိအိမ်ခြေ(၈)
အိမ်သာ ရှိခဲ့သည်။ထိုခုနှစ်အတွင်း ရဲဂိတ်လည်းစတင်ရောက်ရှိလာခဲ့သည်။ဦးမိကေလဲ၊ဦးလွန်းထူး၊ဦးကျားရယ်
တို့နေထိုင်လျက်ရှိသည်။၁၉၉၆-၁၉၉၇ခုနှစ်တွင် ဖြတ်လေးဖြတ် စစ်ဘေးရှောင်ကျေးရွာများဖြစ်သော သရီးဒါ၊
ဒေါဝယ်ရော၊ဒေါလဲဒူရွာတို့နှင့် တောင်ပေါ်ရွာမှ တစ်ချို့စစ်ပြေး ပွန်းချောင်းရွာ၌လာရောက်နေထိုင်ခဲ့သည်။ ထိုအ
ချိန်တွင် အိမ်ခြေ(၃၀၀)နည်းပါးရှိခဲ့သည်။ထိုအတောအတွင်း ပွန်းချောင်းကျေးရွာတွင် ဝမ်းပျက်၊ဝမ်းလျော
ကြောင့်လူဦးရေ(၃၀)ခန့် သေဆုံးခဲ့ရသည်။အစာရေစာ ရှားပါးမှုကြောင့်သော်လည်းကောင်း၊လမ်းပန်းဆက်
သွယ်ရေးကြောင့်သော်လည်းကောင်းဖြစ်ခဲ့သည်။

၁၉၉၆-၁၉၉၇ခုနှစ်မှ ၂၀၀၆ခုနှစ်တွင် စစ်ဘေးရှောင်ကျေးရွာသားအများစုမှ ကိုယ်စီတောင်ပေါ်ပင်း
ရင်းရွာသို့ ပြန်လည်နေထိုင်ခဲ့ပြီး တစ်ချို့အိမ်ထောင်စုများမှာ ဤပွန်းချောင်းကျေးရွာ၌ ဆက်လက်နေထိုင်ခဲ့ကြ
သည်။ထိုအချိန်မှာ အိမ်ခြေ(၅၈)ခန့်ရှိခဲ့သည်။ယခုမှာ အိမ်ခြေ(၆၄)အိမ်ဖြစ်ပြီး ကယားလူမျိုးအများစုနှင့် ဗမာ၊
ရှမ်း၊ပအိုဝ်း၊ကယန်း၊လူမျိုးရောများ အတူတကွနေထိုင်လျက်ရှိသည်။

အဓိကစိုက်ပျိုးရေးမှာ နှမ်းတစ်မျိုးတည်းဖြစ်သည်။ မွေးမြူရေးအနည်းငယ်နှင့်တစ်ခြားကျပန်းလုပ်သား
များလည်းရှိပါသည်။စားဝတ်နေရေးမပြေလည်လှပေ။ဒေသအရင်းအမြစ်များဖြစ်သော သစ်၊ဝါးများလည်းစီးပွား
ဖြစ်လုပ်ခွင့်မရှိသည့်အပြင် အိမ်တွင်းအတွက်လည်း တားမြစ်ခြင်းခံနေရသဖြင့် လုပ်ကိုင်စားသောက်မှု ခက်ခဲလှ
ပါသည်။

မှတ်တမ်းတင်သူ

အမည်-ဦးဘဲရယ်

ရာထူး-လူထုစည်းရုံးရေးမှူး

လူထုပူးပေါင်းပါဝင်သောလူမှုဆန်းစစ်ခြင်းနှင့်အကဲဖြတ်ခြင်းလုပ်ငန်းစဉ် (PSA/PRA) အကျဉ်းချုပ်ဇယား

စဉ်	အကြောင်းအရာ	ရက်စွဲ/ နေ့	ဦးတည်အုပ်စု	တက်ရောက်သူ			အဓိကဆွေးနွေးချက်များ
				ကျား	မ		
၁	လူမှုရေးအရင်းအမြစ်ပြ မြေပုံ (social Map/Resource Map)	၂၉.၁၀.၂၀၁၇	ရပ်မိ၊ရပ်ဖ ကော်မတီဝင်များ	၂၀	၁၇	၃၇	အိမ်အမျိုးအစားများ၊အခြေခံ အဆောက်အဦများ၊လမ်းပန်း ဆက်သွယ်ရေးအခြေအနေ၊ လယ်ယာမြေမြစ်ချောင်း၊ ရေတွင်းရေကန်သစ်တောများ
၂	ဥစ္စာနေကြွယ်ဝမှု အဆင့်သတ်မှတ်ချက် (Wealth Ranking)	၂၉.၁၀.၂၀၁၇	ချမ်းသာ၊ အလယ်အလတ်၊ နွမ်းပါးအုပ်စု	၂၀	၁၇	၃၇	ကျေးရွာလူမှုစီးပွားအုပ်စုများ၊ ခွဲခြားသတ်မှတ်နိုင်ရေးအတွက် အခြေခံစံနှုန်းများသတ်မှတ်ခြင်း ကျေးရွာသားများနှင့်အများသ ဘောတူခွဲခြားသတ်မှတ်ခြင်း
၃	ပိုင်ဆိုင်မှုသုံးသပ်ခြင်း	၂၉.၁၀.၂၀၁၇	ကော်မတီဝင်၊ အမျိုးသမီး၊ အမျိုးသားများ	၂၀	၁၇	၃၇	အမျိုးသမီးနှင့် အမျိုးသားများ ပိုင်ဆိုင် ပြီးထိန်းချုပ်ထား သည့် ပိုင်ဆိုင်မှု(သို့) အရင်းအမြစ် များကိုသုံးသပ်ခြင်း
၄	ရာသီခွင်ပြကွဲဒီဇိုင်း Seasonal Calender	၂၉.၁၀.၂၀၁၇	ကော်မတီဝင်၊ အမျိုးသမီး၊ အမျိုးသားများ	၂၀	၁၇	၃၇	ရာသီဥတု၊စိုက်ပျိုးသီးနှံများ၊ လယ်ယာလုပ်ငန်းများ၊ ဝင်ငွေထွက်ငွေ၊မွေးမြူ ရေးလုပ်ငန်းများ၊
၅	ပင့်ကူအိမ်ကွန်ယက် (Spider Web)	၂၉.၁၀.၂၀၁၇	အမျိုးသား၊ အမျိုးသမီးများ	၂၀	၁၇	၃၇	အမျိုးသား၊အမျိုးသမီးများတန်းတူ အခွင့်အရေးရရှိမှုနှင့် မရရှိသည့် အကြောင်းအရင်းများ
၆	အဖွဲ့အစည်းချိတ်ဆက် ပုံ(Venn Diagram)	၂၉.၁၀.၂၀၁၇	ကျေးရွာလူမှုဖွံ့ဖြိုးရေးအဖွဲ့အုပ်ချုပ်ရေးအဖွဲ့၊ ကျေးရွာစီထောက် အဖွဲ့	၂၀	၁၇	၃၇	ကျေးရွာတွင်ရှိအဖွဲ့အစည်းများ နှင့်ဖွံ့ဖြိုးရေးလုပ်ငန်းအတွက်ချိတ် ဆက်ဆောင်ရွက်လုပ်ကိုင်မှု

ကျေးရွာ၏ လူမှုရေးအရင်းအမြစ်ပြင်ဆင်ရေးဆွဲခြင်း

မြို့နယ် -လွိုင်ကော်..။ ကျေးရွာအုပ်စု မြောက်ပိုင်း...။ ကျေးရွာ - ပွန်ချောင်း၊ရက်စွဲ ...၂၉.၁၀.၂၀၁၇...



ပါဝင်ဆွေးနွေးသူ

ကျား - ၂၀ဦး

မ - ၁၇ဦး

-မှတ်တမ်းတင်သူ

အမည်-ဦးဘဲရယ်

ရာထူး-လူထုစည်းရုံးရေးမှူး

လူမှုရေး အရင်းအမြစ်ပြုပြင်ဆေးကုသရေးအဖွဲ့အစည်းများ

ရှားတောမြို့နယ် ၊ မြောက်ပိုင်းကျေးရွာအုပ်စုအတွင်းရှိ ပွန်ချောင်းကျေးရွာသည် လွိုင်ကော်-ရှားတောသို့ ဆက်သွယ်ထားသော ကားလမ်းမကြီးပေါ်တွင် တည်ရှိပြီး လွိုင်ကော်မြို့မှ (၁၆) မိုင် (၈) ဖာလုံ ၊ ရှားတောမြို့နယ်မှ (၂၄) မိုင်အကွာတွင်တည်ရှိပါသည်။ လွိုင်ကော်-ရှားတောမှ လမ်းလုပ်သားများ စတင်အခြေချ နေထိုင်ခဲ့ကြရာမှ ရွာအဖြစ် တည်ရှိလာခြင်းဖြစ်သည်။ (၁၉၉၆-၉၇) ခုနှစ်တွင် ဖြတ်လေးဖြတ်အခြေအနေမှ စစ်ဘေးရှောင်တောင်ပေါ် ကျေးရွာများမှ လာရောက်စုပေါင်း နေထိုင်ခဲ့ကြသဖြင့် ထိုအချိန်တွင် အိမ်ခြေ (၃၀၀) နီးပါး ခန့်ရှိခဲ့ပါသည်။ ထိုအချိန်မှ (၂၀၀၆) ခုနှစ်အတွင်း နိုင်ငံရေးအခြေအနေ ပြန်လည်တည်ငြိမ်လာခဲ့ပြီး စစ်ဘေးရှောင်ကျေးရွာမှ လာရောက်နေထိုင်ကြသော အိမ်ထောင်စုများမှ ၎င်းတို့၏ နေရင်းကျေးရွာသို့ ပြန်လည်ပြောင်းရွှေ့နေထိုင်ကြရာ ယခုတွင် ပွန်ချောင်းကျေးရွာသည် အိမ်ခြေပေါင်း (၆၄) အိမ်သာ ကျန်ရှိပြီး ကယားလူမျိုးအများစု နေထိုင်ခဲ့ကြသည်။ ကယားလူမျိုးစု (၄၃)စု ရှိပြီး ဗမာလူမျိုး အိမ်ထောင်စု (၆) စုရှိကာ ၊ လူမျိုးရေး ရှမ်းပအိုဝ် လူမျိုး အိမ်ထောင်စု (၁၅) စု စုပေါင်းနေထိုင်လျက်ရှိပါသည်။ ခရစ်ယာန်ဘာသာနှင့် ဗုဒ္ဓဘာသာကို အများစု ကိုးကွယ်ကြပြီး ရိုးရာတံခွန်တိုင် ကိုးကွယ်ကြသူများလည်းရှိပါသည်။ ကျေးရွာတွင်း ဘာသာရေး ခွဲခြားမှုမရှိပဲ ဘာသာအလိုက် ကိုးကွယ်ယုံကြည်မှု ပွဲလမ်းသဘင်များတွင် အတူတကွပူးပေါင်း ဆောင်ရွက်မှုရှိပါသည်။

ပညာရေးအခြေခံအဆောက်အအုံအဖြစ် အစိုးရ အလယ်တန်းကျောင်း (၁) ကျောင်းရှိပြီး ကျောင်းအဆောက်အအုံမှာ အုတ်ဖြင့် (၁) ဆောင် ၊ ပျဉ်ခင်း ပျဉ်ကာဖြင့် (၁) ဆောင် တည်ရှိသော်လည်း ကျောင်းသူ/သား အရေအတွက် နှင့် စာသင်ခန်း မျှတမှုမရှိသည့်အပြင် သင်ထောက်ကူပစ္စည်းများ ၊ စာရေးခုံများလည်းလုံလောက်မှုမရှိသဖြင့် ကျောင်းသူကျောင်းသားများအတွက် ကျောင်းမတက်လိုသည့် အကျောင်းပြချက်တစ်ခုအဖြစ် ရှိနေခဲ့ပါသည်။ ကျေးရွာတွင် ကျေးလက်ကျန်းမာရေးဌာန နှင့် တာဝန်ကျ ကျန်းမာရေးဝန်ထမ်းများရှိပြီး သာမန်ဖျားနာမှုများအတွက် ကျန်းမာရေး ပြုစုစောင့်ရှောက်မှု လက်လှမ်းမီမှုရှိသော်လည်း အရေးပေါ် ကျန်းမာရေးပြဿနာ များအတွက် လွိုင်ကော်မြို့ ပြည်သူ့ဆေးရုံကြီးသို့သာ တက်ရောက်ကုသကြရပါသည်။ သောက်သုံးရေရရှိရေးအတွက် စိမ့်စမ်းရေ သွယ်တန်းထားသောကြောင့် ရေလုံလောက်မှုရှိသော်လည်း ရေလှောင်ကန်မလုံလောက်ခြင်း ၊ လူဦးရေနှင့် အိမ်ခြေ တိုးပွားလာခြင်းတို့ကြောင့် အများအားဖြင့် နွေရာသီတွင် သောက်သုံးရေ အနည်းငယ် မလုံလောက်မှုဖြစ်လေ့ရှိသည်။

ကျေးရွာလူထုနှင့် ခရီးသွားများအတွက် ခရီးတထောက်နားနေနိုင်ရန် ရွာလည်ဇရပ်ကြီး တစ်ဆောင်ရှိသော်လည်း ယခုအခါတွင် အမိုးများ ပျက်စီးနေခြင်း၊ အခင်းများပျက်စီးနေခြင်း စသည့် အခြေအနေများကြောင့် နားနေရန်အတွက် အဆင်မပြေလှပေ။ ကျေးရွာအတွင်း လမ်းသွယ် (၅) သွယ်ရှိပြီး မြေသားလမ်းများဖြစ်သောကြောင့် မိုးရာသီတွင် ရေများအိမ်နေခြင်း ၊ လမ်းများချော်နေခြင်းစသည့် အခြေအနေများ ဖြစ်ပေါ်လျက်ရှိပါသည်။ မြေသားလမ်းများ ကျဉ်းမြောင်းလှ သဖြင့် ကုန်တင်ကားများ ဝင်ရောက်နိုင်ခြင်းမရှိပါ။ အဓိက အသက်မွေးဝမ်းကြောင်းမှာ စိုက်ပျိုးရေးလုပ်ငန်းဖြစ်ပြီး အဓိကစိုက်ပျိုးသောသီးနှံမှာ နှမ်းသီးနှံဖြစ်သည်။ ကျေးရွာ၏ တည်နေရာနှင့်

ရသီဥတုအရ နှမ်းသီးနှံ တမျိုးတည်းသာ အဓိကဖြစ်ထွန်းပြီး အခြားသီးနှံများစိုက်ပျိုးမှုရှိသော်လည်း သီးနှံ အောင်မြင်မှုမရှိသောကြောင့် နှမ်းကိုသာ အဓိက အားထားကြရသည်။ မွေးမြူရေးလုပ်ငန်း အနည်းအကျဉ်းနှင့် ကျပမ်းလုပ်သားများရှိကြသော်လည်း စားဝတ်နေရေး ဖူလုံမှုမရှိပေ။

ဒေသအတွင်း အရင်းအမြစ်များဖြစ်သော သစ်၊ ဝါး ၊ တောတောင်များရှိသော်လည်း စီးပွားဖြစ် လုပ်ကိုင်ခွင့် မရှိသည့်အပြင် အိမ်ဆောက်ရန်အတွက် သစ်များ ခုတ်ယူရန်အတွက်လည်း တားမြစ်ခြင်းခံရသဖြင့် အလုပ်အကိုင်အခွင့်အလမ်းရှားပါးပြီး စားဝတ်နေရေး ခက်ခဲကြလေ့ရှိပါသည်။

ဥစ္စာနေအဆင့် ခွဲခြားမှု စံနမူနာပုံစံ

မြို့နယ် ...လွိုင်ကော်..။ ကျေးရွာအုပ်စု -မြောက်ပိုင်း။ ကျေးရွာ ...ပွန်ချောင်း။ ရက်စွဲ -၂၉.၁၀.၂၀၁၇

အမျိုးအစား	သတ်မှတ်ချက်/ညွှန်းကိန်းများ	အိမ်ထောင်စု အရေးအတွက်	ရာခိုင်နှုန်း
ချမ်းသာ	ကား(၁)စီး၊တိုက်အိမ်၊ထော်လာဂျီ(၁)စီး၊နွား(၂၀)ကောင်၊ခြံ(၃)ခင်း၊ ဆိုင်ကယ်(၂)စီး။	၈အိမ်	၁၂%
အလယ်အလတ်	ဈေးဆိုင်၊ဆိုင်ကယ်(၁)စီး၊နွား(၁၀)ကောင်၊ဆိတ်(၅)ကောင်၊ခြံ(၁)ခင်း၊ ပျဉ်အိမ်၊သွပ်မိုး။	၃၃အိမ်	၅၂%
ဆင်းရဲ/နွမ်းပါး	အိမ်ထရံ၊သွပ်မိုး၊သက်ကယ်မိုး၊စက်ဘီး(၁)စီး၊ခြံမရှိ၊ကျပန်းလုပ်သား၊မ သန်စွမ်း။	၂၂အိမ်	၃၅%
စုစုပေါင်းအိမ်ထောင်စု		၆၃အိမ်	၁၀၀%

ပါဝင်ဆွေးနွေးသူ

ကျား-၂၀ဦး

မ -၁၇ဦး

မှတ်တမ်းတင်သူ

အမည်-ဦးဘဲရယ်

ရာထူး-လူထုစည်းရုံးရေးမှူး

ဥစ္စာနေ ကြွယ်ဝမှု ဆွေးနွေးသုံးသပ်ချက်

ပွန်ချောင်းကျေးရွာ၏ ဥစ္စာနေကြွယ်ဝမှုအား ကျေးရွာတွင်း အိမ်ထောင်စုများ၏ နေထိုင်မှု အဆင့်အတန်း၊ ပိုင်ဆိုင်မှု ပုံစံများအပေါ် ခွဲခြားကာ ဆွေးနွေးသုံးသပ်ခြင်း ပြုလုပ်ခဲ့ပါသည်။ ပွန်ချောင်းကျေးရွာ၏ ဥစ္စာနေ ကြွယ်ဝမှုအား အဆင့်သုံးဆင့်ဖြင့် ခွဲခြားနိုင်ပါသည်။ ချမ်းသာ ၊ အလယ်အလတ်နှင့် နွမ်းပါးအဆင့်များဖြင့် ခွဲခြားနိုင်ပြီး ချမ်းသာသောအဆင့် ပိုင်ဆိုင်မှု သုံးသပ်ရာတွင် ကား၊ ထော်လာဂျီ ၊ ခြံ (ယာ) (၃)ခင်းနှင့်အထက်၊ ကျွဲ(၁၀) ကောင်အထက် ၊ တိုက်အိမ် ၊ ဈေးဆိုင်များ စသည်ဖြင့် ပိုင်ဆိုင်မှု ရှိကြပြီး ၎င်းအဆင့်တွင် အိမ်ထောင်စု ၈ အိမ်ရှိပြီး (၁၂) ရာခိုင်နှုန်းရှိပါသည်။ ချမ်းသာအဆင့်တွင် ပါဝင်ရခြင်းအကြောင်းရင်း သုံးသပ်ချက်တွင် ၎င်းတို့သည် မိဘများမှ အမွေအနှစ်များရရှိခြင်း ၊ ငွေကြေးစီမံခန့်ခွဲတတ်ခြင်း ၊ စီးပွားရေးအမြော်အမြင်ရှိခြင်း ၊ ပညာတတ်မိသားစုများဖြစ်ခြင်း၊ ဝင်ငွေရလုပ်ငန်းနှင့်စိုက်ပျိုးရေးလုပ်ငန်းအတွက် အရင်းအနှီးရှိခြင်း စသည်တို့ကြောင့်ဖြစ်ပါသည်။ ထို့အပြင်၎င်းအိမ်ထောင်စုများသည် မိမိတို့၏ ဝင်ငွေနှင့် ထွက်ငွေများအားစနစ်တကျ စီမံခန့်ခွဲ သုံးစွဲတတ်ကြပြီး အရင်းအနှီးကိုလည်း စနစ်တကျစီမံခန့်ခွဲ တတ်ကြကာဝင်ငွေရ လုပ်ငန်းများကိုလည်း လုပ်ကိုင်နိုင်ကြသော မိသားစုများဖြစ်ကြပါသည်။

အလယ်အလတ်အဆင့် ပိုင်ဆိုင်မှု သုံးသပ်ချက်တွင် ၎င်း အိမ်ထောင်စုများ၏ ပိုင်ဆိုင်မှုများအဖြစ် ဈေးဆိုင်ငယ်များ ၊ ဆိုင်ကယ်(၁)စီး ၊ နွား(၁၀) ကောင်အောက်၊ ဆိတ်(၅)ကောင်၊ ယာမြေ (၃) ခင်းအောက်၊ ပျဉ်ကာ သွပ်မိုးအိမ် တို့ကို ပိုင်ဆိုင်ကြပြီး အိမ်ထောင်စု အရေအတွက် (၂၂) စု နှင့် (၃၅) ရာခိုင်နှုန်းရှိပါသည်။ အလယ်အလတ်အဆင့်ရှိ အိမ်ထောင်စုများသည် စိုက်ပျိုးရေးနှင့် မွေးမြူရေး လုပ်ငန်းများကို သာမန်လုပ်ကိုင်နိုင်ခြင်း ၊ အသေးစား တပိုင်တနိုင် ဈေးဆိုင်ဖွင့်ခြင်း နှင့် ဝင်ငွေနှင့်ထွက်ငွေ မျှတမှု အားနည်းခြင်း နှင့် အရင်းအနှီး တတ်နိုင်မှု နည်းပါးခြင်းတို့ကြောင့် ၎င်းအဆင့်တွင် တည်ရခြင်းဖြစ်သည်ဟု သုံးသပ်ဆွေးနွေးကြပါသည်။

ဥစ္စာနေ ကြွယ်ဝမှုအဆင့် အနိမ့်ဆုံးဖြစ်သော နွမ်းပါးအဆင့်ရှိ အိမ်ထောင်စုများ၏ ပိုင်ဆိုင်မှု ကို သုံးသပ်ရာတွင် ၎င်းတို့၏ပိုင်ဆိုင်မှုများအဖြစ် ထရံကာသက်ငယ်အိမ်၊ စက်ဘီးတစ်စီး၊ ကိုယ်ပိုင် ခြံ(ယာ)များမရှိခြင်း၊ မိသားစုဝင်များပြီး အလုပ်လုပ်နိုင်သောသူ နည်းပါးခြင်း ၊ မိသားစုဝင်ငွေနှင့် ထွက်ငွေမမျှတခြင်း၊ မသန်စွမ်းမိသားစုဝင် များရှိခြင်း နှင့် မသန်စွမ်းများအတွက် အလုပ်အကိုင်အခွင့်အလမ်းမရှိခြင်း ၊ တနေ့လုပ်တနေ့စား ကျပ်မလုပ်ငန်းများလုပ်ကိုင်ကြသော သူများဖြစ်ကြသည်ကို တွေ့ရှိရပြီးကျေးရွာတွင် အိမ်ထောင်စု ပေါင်း (၂၂)စု ၊ (၃၅) ရာခိုင်နှုန်း ရှိသည်ကိုတွေ့ရှိရပါသည်။ နွမ်းပါးရခြင်းအကြောင်း ဆွေးနွေးသုံးသပ်ရာတွင် အရင်းအနှီးမရှိခြင်း၊ ကိုယ်ပိုင် ယာမြေမရှိခြင်း၊ မိသားစုဦးရေနှင့် ဝင်ငွေမျှတမှုမရှိခြင်းတို့ကြောင့်ဖြစ်သည်ဟု ဆွေးနွေးကြပါသည်။ အရင်းအနှီးမရှိရခြင်းအကြောင်း ဆက်လက်ဆွေးနွေးသုံးသပ်မှုတွင် အရင်းအနှီးမရှိရခြင်း၏ အကြောင်းရင်းများအဖြစ် မိဘ၊ ဘိုဘွားလက်ထက်ကပင် ပိုင်ဆိုင်မှု အမွေအနှစ်မရှိခြင်း ၊ တစ်နှစ်လုပ်မှပင် တန့စားစားဝတ်နေရေးအတွက် ဖြေရှင်းရခြင်းကြောင့် အပိုဝင်ငွေရှာဖွေစုဆောင်းနိုင်ခြင်း၊ အခြားဝင်ငွေရလုပ်ငန်းများအား လက်လှမ်းမှီမှု မရှိခြင်းတို့ကြောင့် ဖြစ်သည်ဟုဆွေးနွေးသုံးသပ်ခဲ့ကြသည်။

ထို့ကြောင့် ကျေးရွာတွင်း ဝင်ငွေရလုပ်ငန်းများ ဖန်တီးပေးခြင်း ၊ တနိုင်စီးပွားရေးလုပ်ငန်းများ လုပ်ကိုင်နိုင်ရန် အတွက် အရင်းအနှီးများ ထောက်ပံ့ပေးခြင်း ၊ အသက်မွေးဝမ်းကြောင်းပညာရပ်များ သင်ကြားပို့ချပေးခြင်းဖြင့် နွမ်းပါးအဆင့်ရှိမိသားစုများအ၏ စားဝတ်နေရေးအတွက် အထောက်အကူ ပြုနိုင်မည်ဖြစ်ကြောင်း ဆွေးနွေးသုံးသပ်ခဲ့ကြပါသည်။

ရာသီခွင်ပြပြကွဒိန်

အကြောင်းအရာ	တန်ခူး	ကဆုန်	နယုန်	ဝါဆို	ဝါခေါင်	တော်သလင်း	သီတင်းကျွတ်	တန်ဆောင်မုန်း	နတ်တော်	ပြာသို	တပို့တွဲ	တပေါင်း
ရာသီဥတု												
စိုက်ပျိုးရေး	ကျပ်	ဒွမ်းကြဲ	ဒွမ်းကြဲ	ပေါင်းရှင်း	ပေါင်းရှင်း	ဒွမ်းခတ်	ဒွမ်းခတ်	-	-	တောင်ယာခတ်	တောင်ယာခတ်	တောင်ယာခတ်
ဝင်ငွေ/ထွက်ငွေ	\$	\$ \$	\$ \$ \$	\$ \$	\$ \$	\$ \$ \$	\$ \$ \$ \$	\$ \$ \$ \$	\$ \$ \$ \$	\$ \$ \$	\$ \$ \$	\$ \$ \$
ကျန်းမာရေး				ဝမ်း၊ လျှော့ ဝမ်း၊ ဖျား		တုပ်ကွေး				နှာစေး၊ ချောင်းဆိုး	နှာစေး၊ ချောင်းဆိုး	
ပွဲလမ်းသဘင်	သင်္ကြန်					ဒီးကူပွဲ	ဘုရားပွဲ	ဘုရားပွဲ	ရွှေစွယ်ပွဲ		ကောက်သစ်စားပွဲ	
သောက်သုံးရေ ရရှိမှု												
အစားအစာဖူလုံမှု												

ပါဝင်ဆွေးနွေးသူ

- ကျား-၂၀ဦး
- မ -၁၇ဦး

မှတ်တမ်းတင်သူ

- အမည်-ဦးဘရယ်
- ရာထူး-လူထုစည်းရုံးရေးမှူး

ရာသီခွင်ပြက္ခဒိန်ဆွေးနွေးသုံးသပ်ချက်

ပွန်ချောင်းကျေးရွာ၏ ရာသီခွင်ပြက္ခဒိန်သုံးသပ်ချက်တွင် ကျေးရွာ၏ (၁၂)လ အတွင်း ရာသီဥတု၊ စိုက်ပျိုးရေး၊ ကျန်းမာရေး ၊ ပွဲလမ်းသဘင် ၊ အစားအစာဖူလုံမှု၊ သောက်သုံးရေဖူလုံမှု ၊ ဝင်ငွေထွက်ငွေ စသည့် အကြောင်းအရာများအပေါ် ဆွေးနွေးသုံးသပ်ထားခြင်း ဖြစ်ပါသည်။ ဆွေးနွေးသုံးသပ်ချက်များအရ တပို့တွဲလနောက်ပိုင်းသည် ဆောင်းအကုန်နွေအကူးကာလဖြစ်၍ စိုက်ပျိုးရေးအရ တောင်ယာခင်းများ စတင်ရှင်းလင်းခုတ်ထွင်သော ကာလဖြစ်ကာ ကောက်သစ်စားပွဲ ကျင်းပသည့်ကာလလည်းဖြစ်ပါသည်။ ကောက်သစ်စားပွဲကျင်းပရခြင်းမှာ သီးနှံစတင်စိုက်ပျိုးမည့်အချိန်တွင် စိုက်ပျိုးမည့်သီးနှံ အောင်မြင်မှုရှိစေရန် ၊ မိုးနတ်မင်းကြီးမှ အချိန်မှန် မိုးရွာသွန်းပေးစေရန် ဟူသောအယူအဆဖြင့် ရိုးရာဓလေ့ ခေါင်ရည်ဖြင့် ဧည့်ခံသော ပွဲတော်ပင်ဖြစ်သည်။ တပေါင်းလတွင် တောင်ယာခင်းများ စတင်မီးရှို့ပြီး စိုက်ပျိုးရာသီစတင်သော ကာလဖြစ်ပါသည်။ ထိုကာလတွင် ထွက်ငွေများသော ကာလဖြစ်လေ့ရှိသည်။ တန်ခူးလတွင် ပူပြင်းလှသော ရာဇဂုဏ်ကြောင့် စိုက်ပျိုးရေးလုပ်ငန်းများ စတင်နိုင်ခြင်းမရှိသေးပေ။ ထိုအချိန်တွင်စိုက်ပျိုးရေးလုပ်ငန်းစတင်ပါက အောင်မြင်မှုမရှိပေ။ တန်ခူးလတွင် သင်္ကြန်ပွဲတော်ကို ကျေးရွာတွင် ကျင့်ပလေ့ရှိပြီး ထိုကာလတွင် သောက်သုံးရေး ပြတ်လပ်မှုနှင့်လည်းကြုံတွေ့ရလေ့ရှိသော ကာလဖြစ်သည်။ အစားအစာဖုံလုံမှုအတင့်အတင့်ရှိပါသည်။ ကဆုန်လတွင် နွေအကုန် မိုးအကူးကာလဖြစ်သည့်အတွက် စိုက်ပျိုးရေးလုပ်ငန်းစတင်သည့်ကာလဖြစ်သည်။ နှမ်းသီးနှံကို အဓိက စိုက်ပျိုးပြီး စိုက်ပျိုးစရိတ်ကြောင့် အိမ်ထောင်စုများအတွင်း ထွက်ငွေများပြားသောကာလဖြစ်သည်။ ထိုစိုက်ပျိုးရာသီစတင်ချိန်တွင် အစားအစာ ဖူလုံမှု တဖြည်းဖြည်း လျော့ကျလာသည်ကိုတွေ့ရှိရပါသည်။ ဝါဆိုလ သီးနှံပင်များ စတင်ကြီးထွားချိန်တွင် ပေါင်းရှင်းခြင်းလုပ်ငန်းကို လုပ်ကိုင်ကြပြီး လုပ်သားများ ငှားရမ်းမှုအတွက် လည်းကုန်ကျစရိတ်များပြားလေ့ရှိသည်။ ထိုကာလတွင် ရာသီအကူးအပြောင်းကာလဖြစ်ခြင်း ၊ ရာသီဥတုကြောင့် အပူအအေးမမျှတခြင်းနှင့် အစားအသောက်ရှားပါးခြင်းတို့ကြောင့် ဝမ်းပျက်၊ ဝမ်းလျှောရောဂါအဖြစ်များသည့်ကာလဖြစ်ပါသည်။ တော်သလင်းလသည် မိုးဥတုအကုန် ကာလဖြစ်ပြီး သီးနှံများရိတ်သိမ်းသည့်အချိန်ဖြစ်သည်။ ၎င်းလနောက်ပိုင်းတွင် မိုးဥတုမှ ဆောင်းဥတုသို့ ရာသီကူးပြောင်းချိန် နီးကပ်လာပြီဖြစ်သဖြင့် ရာသီတုပ်ကွေးရောဂါ အဖြစ်များလေ့ရှိသည်။ ကယားလူမျိုးတို့၏ ရိုးရာပွဲ တစ်ခုဖြစ်သော ဒီးကူပွဲကိုလည်း ထိုကာလတွင် ကျင်းပလေ့ရှိပြီး ကောက်ညှင်းထုတ်(၃) ထုပ်အား စုစည်းချည်နှောင်ကာ ပြုတ်ခြင်းဖြစ်သည်။ ရိုးရာ အယူအရ ဒီးကူပွဲကျင်းပရခြင်း၏ရည်ရွယ်ချက်နှင့် အဓိပ္ပါယ်မှာ စည်းလုံးညီညွတ်ခြင်း၏ သရုပ်အဖြင့် ကျင်းပခြင်းဖြစ်သည်ဟု ယူဆကာ ကျင်းပကြခြင်းဖြစ်ပါသည်။

အရင်းအမြစ်သုံးစွဲမှုပုံစံပြဇယား

အမျိုးသား	အမျိုးသား+အမျိုးသမီး	အမျိုးသမီး
ကျွဲ	လယ်	အပ်ချုပ်စက်
ကား	ယာ	
တံခွန်တိုင်	ကြက်/ဝက်	
နတ်စင်	ဆိုင်ကယ်	
	သစ်တော	
	ရေအုတ်ကန်	
	ဘုရားကျောင်း	
	စာသင်ကျောင်း	
	ဘုန်းကြီးကျောင်း	
	နွားလှည်း	
	နွား	

ပါဝင်ဆွေးနွေးသူ

ကျား - ၂၀ဦး
မ - ၁၇ဦး

မှတ်တမ်းတင်သူ

အမည် - ဦးဘဲရယ်
ရာထူး - လူထုစည်းရုံးရေးမှူး

အရင်းအမြစ်များထိန်းချုပ်မှုပြပုံ

အမျိုးသား

အမျိုးသား+အမျိုးသမီး

အမျိုးသမီး

တံခွန်တိုင်

ကြက်/ဝက်

အပ်ချုပ်စက်

နတ်စင်

နွား/နွားလှည်း

စာသင်ကျောင်း

ကား

ဆိုင်ကယ်

ဈေးဆိုင်

ဘုန်းကြီးကျောင်း

တောင်ယာ

သစ်တော

ဘုရားကျောင်း

ရေအုတ်ကန်

ပါဝင်ဆွေးနွေးသူ

မှတ်တမ်းတင်သူ

ကျား - ၂၀ဦး

အမည် - ဦးဘဲရယ်

မ - ၁၇ဦး

ရာထူး - လူထုစည်းရုံးရေးမှူး

အရင်းအမြစ်သုံးစွဲမှုနှင့်ထိန်းချုပ်မှု ဆွေးနွေးသုံးသပ်ချက်

အရင်းအမြစ် အသုံးပြုမှုနှင့် ထိန်းချုပ်မှုအား ဆွေးနွေးသုံးသပ်ရာတွင် ကျေးရွာတွင်း အမျိုးသမီးနှင့် အမျိုးသားများ အသုံးပြုသော အရင်းအမြစ်များနှင့် အမျိုးသမီးနှင့် အမျိုးသားများ ထိန်းချုပ်မှုပြုသော အရင်းအမြစ်များအပေါ် ကွဲပြားခြားနားမှုများအား ဆွေးနွေးသုံးသပ်ခြင်းဖြစ်ပါသည်။ ပွန်ချောင်းကျေးရွာတွင် အမျိုးသမီးအများစုမှာ အုပ်ချုပ်စက် ၊ လက်ယက်ကန်းနှင့် ဈေးဆိုင်များတွင် အသုံးပြုမှုများပြီး အုပ်ချုပ်စက်နှင့်လက်ယက်ကန်းတို့ကို အမျိုးသမီးများကပင် ထိန်းချုပ်ကြပါသည်။ ဈေးဆိုင်များကို အမျိုးသမီးနှင့် အမျိုးသားများ တန်းတိုထိန်းချုပ်မှုပြုကြပါသည်။ လယ်ထွန်စက် ၊ ထော်လာဂျီ၊ ကား စသည့် စိုက်ပစ္စည်းဆိုင်ရာ ပစ္စည်းများကိုမူ အမျိုးသားများကသာ အသုံးပြုပြီး ၎င်းတို့ကသာ ထိန်းချုပ်မှုပြုကြပါသည်။ အမျိုးသမီးနှင့် အမျိုးသားများအတူတကွ သုံးစွဲသော အရင်းအမြစ်များမှာ အိမ်၊ ရေလှောင်ကန်၊ ဆိုင်ကယ် ၊ လယ်/ယာ၊ ကျွဲ ၊ နွား ၊ သစ်တော ၊ မူကြို ၊ ဆိုင်ကယ် ၊ စက်ဘီး ၊ ဘုန်းကြီးကျောင်း ၊ ဘုရားကျောင်း၊ ဘောလီဘောကွင်း စသည်တို့ဖြစ်ပါသည်။ အိမ် ၊ သစ်တော ၊ ကျွဲနွား ၊ မူကြို စသည်တို့ကို အမျိုးသားများက ထိန်းချုပ်မှုများပြီး ကျန်အရင်းအမြစ်များအားလုံး ပြုပြင်ခြင်း ၊ အသုံးပြုရာမှ ပျက်စီးမှုများကို ပြန်လည်ပြင်ဆင် အသုံးပြုခြင်းတို့ကို အမျိုးသားများမှသာ ထိန်းချုပ်ပြီး ဆုံးဖြတ်ချက်ချ မှတ်လေ့ရှိကြပါသည်။ အရင်းအမြစ်များ အသုံးပြုမှု နှင့် ထိန်းချုပ်မှုများ တွင် အမျိုးသမီးနှင့် အမျိုးသားတို့အကြား မျှတမှု မရှိသည့် အရင်းအမြစ်များကို မျှတစွာ အသုံးပြု ၊ ထိန်းချုပ်မှုများဖြစ်လာစေရန် အမျိုးသမီးများအား အသိပညာပေးခြင်း နှင့် စွမ်းရည်မြှင့်တင်ပေးခြင်း လုပ်ငန်းများအား မြှင့်တင်ဆောင်ရွက်ရန်လိုအပ်သည် ဟု သုံးသပ်ဆွေးနွေးခဲ့ကြပါသည်။

ပင့်ကူအိမ်သုံးသပ်ခြင်းပြပုံ

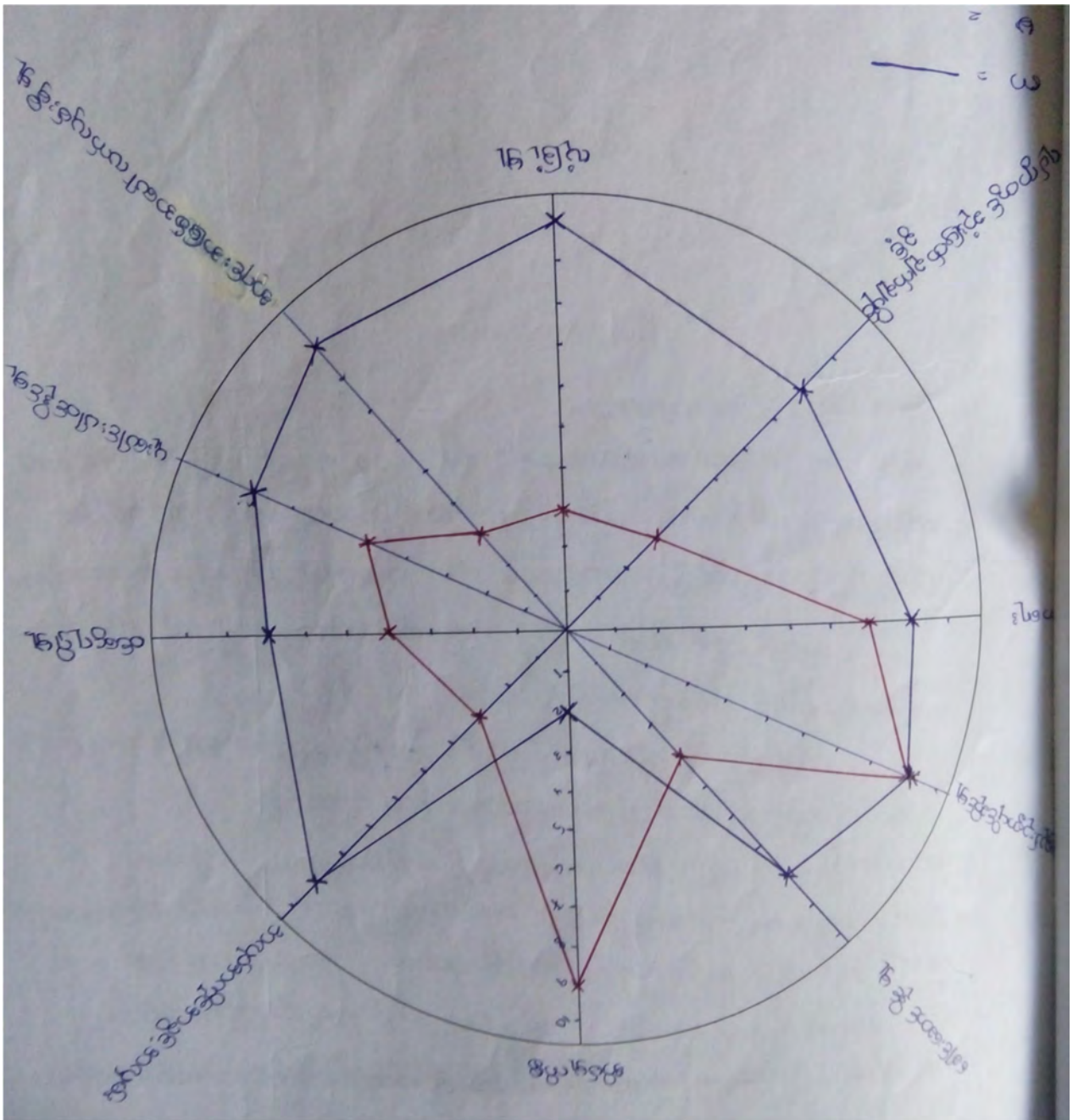

ပါဝင်ဆွေးနွေးသူ

- ကျား - ၂၀ဦး
- မ - ၁၇ဦး

မှတ်တမ်းတင်သူ

- အမည် - ဦးဘရယ်
- ရာထူး - လူထုစည်းရုံးရေးမှူး

ပင့်ကူအိမ်သုံးသပ်ဆွေးနွေးချက်

ပွန်ချောင်းကျေးရွာ၏ အမျိုးသားနှင့် အမျိုးသမီး ပင့်ကူအိမ်သုံးသပ်ဆွေးနွေးရာတွင် အဓိက အခန်းကဏ္ဍ (၁၀)ချက်ဖြင့် ဆွေးနွေးဖော်ထုတ်ခဲ့ပါသည်။ အမျိုးသားများသည် အမျိုးသမီးများထက် ခေါင်းဆောင်မှု ၊ အလုပ်အကိုင်အခွင့်အလမ်း ၊ ဝင်ငွေရရှိနိုင်မှု ၊ ပူးပေါင်းပါဝင်မှု ၊ အရင်းအမြစ်များ လက်လှမ်းမီမှု ၊ လုံခြုံမှု ၊ ဆုံးဖြတ်ချက်များ ချမှတ်မှု စသည့် အခန်းကဏ္ဍများတွင် သိသိသာသာ သာလွန်မှု ရှိကြောင်းတွေ့ရှိရပါသည်။ ခေါင်းဆောင်မှုဟု ဆိုရာတွင် ကျေးရွာတွင်းတွင် အုပ်ချုပ်ရေးမှူးများ ၊ ရပ်ကွက်လူကြီးများအားလုံးသည် အမျိုးသားများသာဖြစ်ကြပြီး ဩဇာသက်ရောက်မှုရှိသည့် အတွက်ကြောင့်ဖြစ်သည်။ အလုပ်အကိုင်အခွင့်အလမ်းကဏ္ဍတွင် အမျိုးသမီးများသည် အမျိုးသားများထက် အရောက်အပေါက်နည်းခြင်း၊ စီးပွားရေးအခွင့်အလမ်းများ လက်လှမ်းမမီခြင်း တို့ကြောင့် အမျိုးသားများနှင့် နှိုင်းယှဉ်လျှင် ပိုမိုနိမ့်ကျနေခြင်းဖြစ်ပါသည်။ လူမှုရေး လုပ်ငန်းများဖြစ်သော သာရေး ၊ နာရေးလုပ်ငန်းများတွင်လည်း အမျိုးသားများသာ ဦးဆောင်မှုပြုကြသည်။ စီးပွားရေးကဏ္ဍ ဝင်ငွေရရှိရန် ရှာဖွေလုပ်ကိုင်မှုများတွင်လည်း အမျိုးသား များကသာ ဦးဆောင်နေသည်ကိုတွေ့ရပါသည်။ အမျိုးသမီးများ ဆွေးနွေးဆန်းစစ်ချက်များတွင် နိမ့်ကျခြင်း အကြောင်းရင်း ဆွေးနွေးဆန်းစစ်ချက်တွင် အမျိုးသမီးများသည် အိမ်မှုကိစ္စများနှင့်သာ အချိန်ကုန်နေရသောကြောင့် ဖြစ်သည်ဟု ဆွေးနွေးခဲ့ကြပါသည်။ အိမ်မှုကိစ္စ လုပ်ငန်းများ ဆောင်ရွက်ရာတွင် အမျိုးသားများ ပါဝင်မှု နိမ့်ကျနေသည်ကိုလဲ တွေ့ရှိရပါသည်။ ထို့ကြောင့် အမျိုးသမီးများနှင့် အမျိုးသားများ၏ လုပ်ပိုင်ခွင့် ၊ နှင့် ဦးဆောင်မှု ၊ ဆုံးဖြတ်ချက်များ ချမှတ်မှုများကို နှိုင်းယှဉ်ကြည့်မည်ဆိုပါက အမျိုးသမီးများ၏ စွမ်းဆောင်နိုင်မှု နည်းပါးနေသည်ကို တွေ့ရှိရပါသည်။ ထို့ကြောင့် အမျိုးသမီးများ၏ စွမ်းဆောင်ရည်မြှင့်တင်ပေးသည့် သင်တန်းများ၊ အမျိုးသမီးများအတွက် အလုပ်အကိုင်အခွင့်အလမ်းများ ဖန်တီးပေးခြင်းနှင့် ရပ်ရေးရွာရေးကိစ္စရပ်များတွင် ပိုမိုပူးပေါင်းပါဝင်ခွင့် ရရှိနိုင်မည့် အခွင့်အလမ်းများ ဖန်တီးပေး ရန်လိုအပ်လျက်ရှိသည်ဟု ဆွေးနွေး သုံးသပ်ခဲ့ကြပါသည်။

အဖွဲ့အစည်းချိတ်ဆက်မှု ပြပုံ(ကျေးရွာအတွင်း/အပြင်)

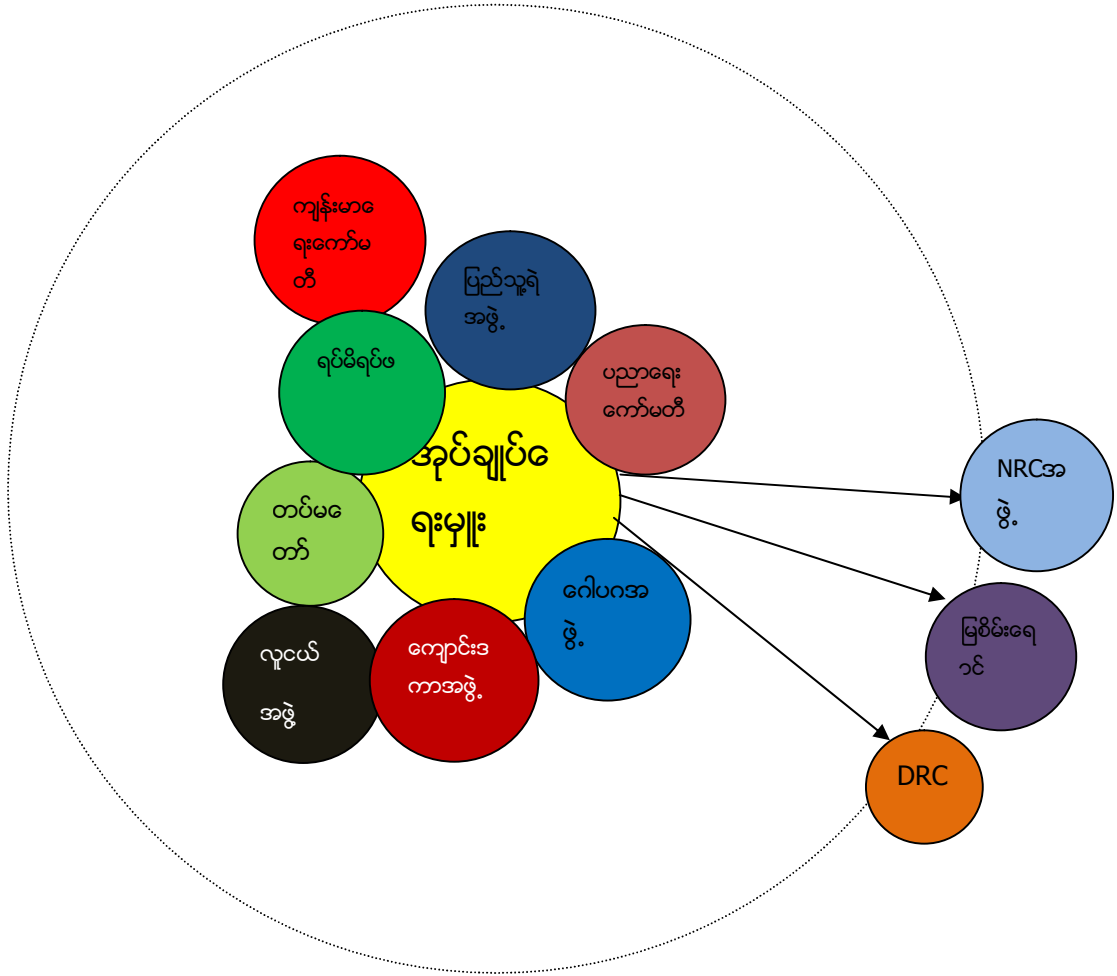

ပါဝင်ဆွေးနွေးသူ

ကျား - ၂၀ဦး

မ - ၁၇ဦး

မှတ်တမ်းတင်သူ

အမည် - ဦးဘဲရယ်

ရာထူး - လူထုစည်းရုံးရေးမှူး

အဖွဲ့အစည်းချိတ်ဆက်မှု ဆွေးနွေးသုံးသပ်ချက်

ပွန်ချောင်းကျေးရွာတွင် အဖွဲ့အစည်းပေါင်း (၈) ဖွဲ့ရှိပါသည်။ ၎င်းတို့မှာ အုပ်ချုပ်ရေးမှူးအဖွဲ့၊ ဂေါပကအဖွဲ့၊ လူငယ်အဖွဲ့၊ ကျောင်းကောအဖွဲ့၊ ပညာရေးကော်မတီ၊ ရပ်မိရပ်ဖ၊ ကျန်းမာရေးကော်မတီ နှင့် မြစ်စိမ်းရောင်ကော်မတီတို့ဖြစ်ကြပါသည်။ ထိုအဖွဲ့အစည်းများ အားလုံး ကျေးရွာတွင်းရှိ လူမှုရေးလုပ်ငန်းများဆောင်ရွက်ရာတွင် အုပ်ချုပ်ရေးမှူးအဖွဲ့နှင့် အဓိက ချိတ်ဆက်ကာ ဆောင်ရွက်လေ့ရှိပါသည်။ ပွန်ချောင်းကျေးရွာတွင် လူမှုရေး၊ ဘာသာရေး၊ ဓလေ့ထုံးတမ်းအခက်အခဲ ပြဿနာများ ၊ ကျန်းမာရေး ၊ ပညာရေး ဖွံ့ဖြိုးတိုးတက်မှု လုပ်ငန်းများအားလုံးကို ကျေးရွာအုပ်ချုပ်ရေးမှူးအဖွဲ့မှ အဓိကဦးဆောင်လုပ်ကိုင်လေ့ရှိပါသည်။ ရပ်မိရပ်ဖ ၊ ဂေါပကအဖွဲ့၊ လူငယ်အဖွဲ့တို့မှာ ရပ်ရွာတွင်း လူမှုရေး ၊ ဘာရေး၊ နာရေးလုပ်ငန်းများတွင် အဓိက ပါဝင်ဆောင်ရွက်လေ့ရှိသော်လည်း အုပ်ချုပ်ရေးမှူးအဖွဲ့၏ လမ်းညွှန်မှုဖြင့်သာ ဆောင်ရွက်လေ့ရှိပါသည်ကိုတွေ့ရှိရပါသည်။ ကျေးရွာရှိ ပညာရေးဖွံ့ဖြိုးမှုလုပ်ငန်းများတွင် ဦးဆောင်လုပ်ကိုင်ရန်အတွက် ကျေးရွာတွင် ကျေးရွာကျောင်းကော်မတီအဖွဲ့ ဖွဲ့စည်းထားပြီး ထိုကော်မတီမှ ကျေးရွာရှိ ကျောင်းဆရာ/ဆရာမများ၏ လိုအပ်ချက်များ၊ တင်ပြမှုများနှင့် ကျေးရွာတွင်း ကျောင်းပတ်ဝန်းကျင် စီမံလန်းစိုပြေရေး၊ ကျောင်းသင်ထောက်ကူ လိုအပ်ချက်များကို ဖြေရှင်းခြင်း စသည့်လုပ်ငန်းများကို ဆောင်ရွက်ကြလျက်ရှိပါသည်။

ပြင်ပအဖွဲ့အစည်း များဖြစ်သော NRC၊ DRC၊ ကျေးလက်ဒေသဖွံ့ဖြိုးတိုးတက်ရေး ဌာနတို့သည်လည်း ကျေးရွာဖွံ့ဖြိုးတိုးတက်ရေးလုပ်ငန်းများကို ကျေးရွာလူထုနှင့် အတူပူးပေါင်း ဆောင်ရွက်ပေးလျက်ရှိပါသည်။ NRC လူမှုဖွံ့ဖြိုးရေးအဖွဲ့မှ မှတ်ပုံတင်များရရှိရေးအတွက် ဆောင်ရွက်ပေးခဲ့ပြီး၊ DRC အဖွဲ့မှ ကျေးရွာ အခြေခံအဆောက်အအုံ ဖွံ့ဖြိုးတိုးတက်ရေးလုပ်ငန်းများကို ဦးဆောင်လုပ်ကိုင်ပေးလျက်ရှိပါသည်။ မြစ်စိမ်းရောင်ကော်မတီအဖွဲ့မှ ကျေးရွာတွင်း ငွေစုငွေချေး လုပ်ငန်းများအား လည်ပတ်လုပ်ဆောင်လျက်ရှိပါသည်။ လူထုဗဟိုပြုစီမံကိန်းမှ ဖွဲ့စည်းထားသော စီမံကိန်းအထောက်အကူပြုကော်မတီမှ ကျေးရွာတွင်း စီမံကိန်းလုပ်ငန်းများအား ဦးဆောင်လုပ်ကိုင် ပေးလျက်ရှိပါသည်။

ကျေးရွာစီ/ထောက်ကော်မတီဖွဲ့စည်းပုံဇယား

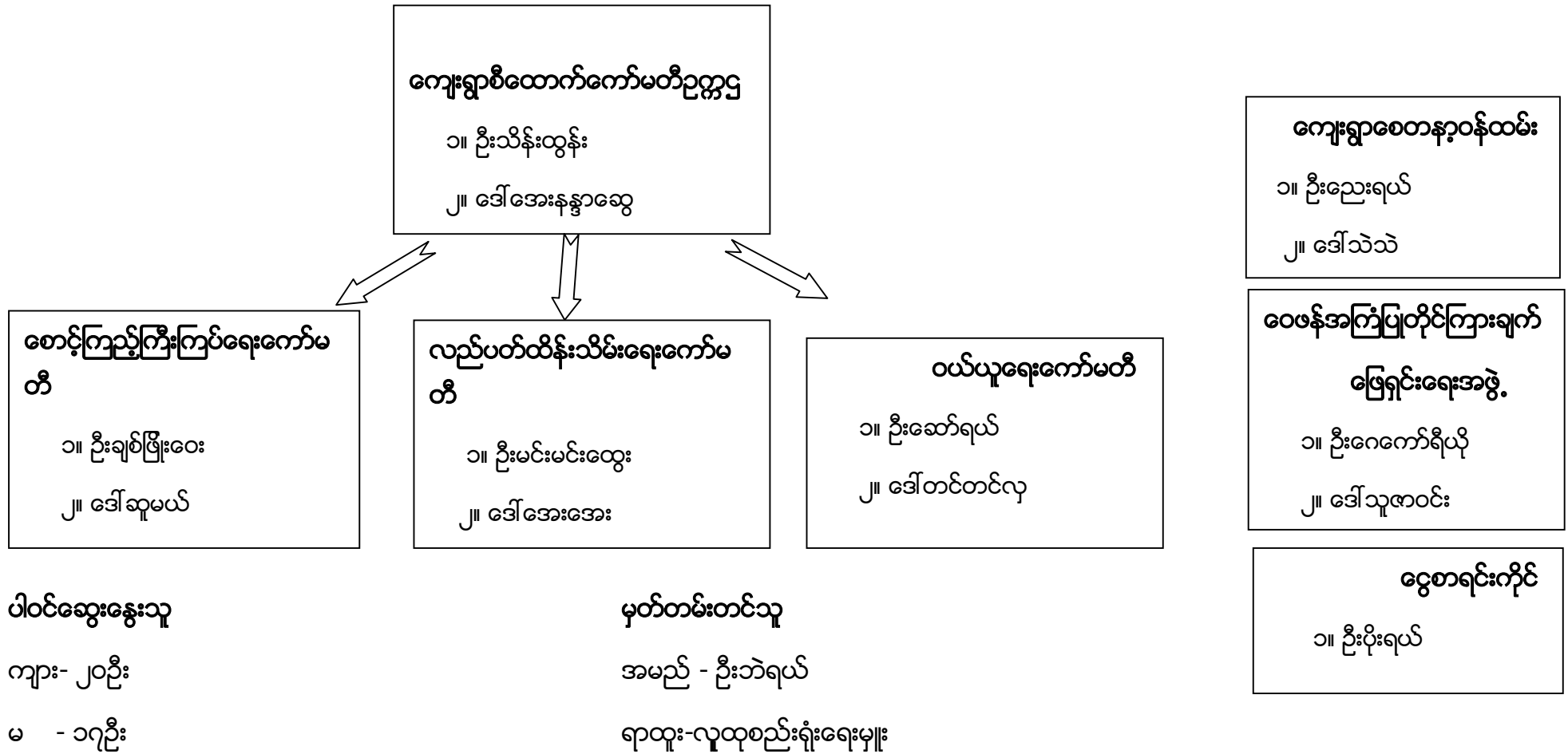

ကျေးရွာအုပ်စုစီထောက်ကော်မတီဖွဲ့စည်းပုံဇယား

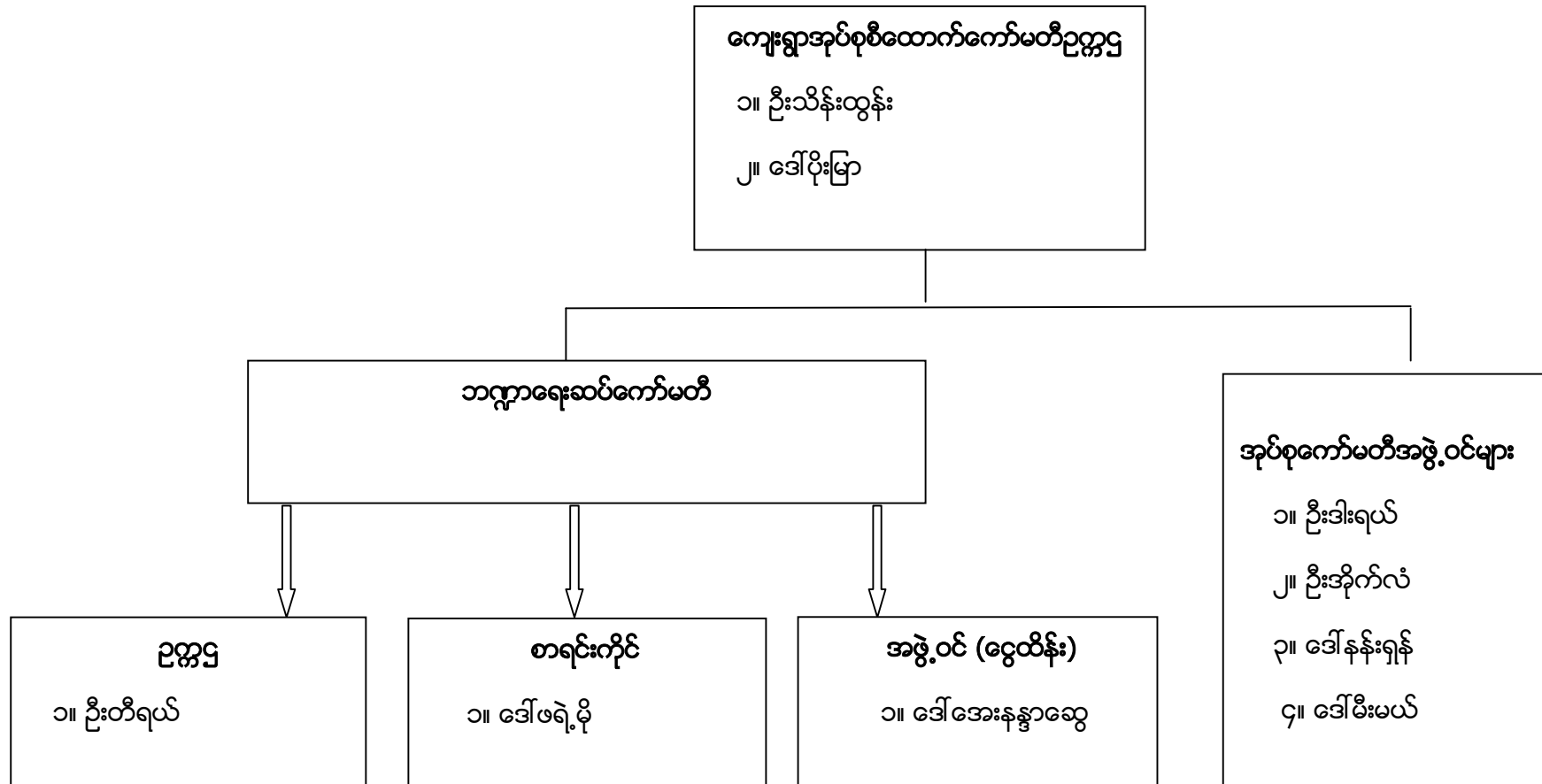

ပါဝင်ဆွေးနွေးသူ

မှတ်တမ်းတင်သူ

ကျား-၁၄ဦး

မ-၄ဦး

အမည် - ဦးဘဲရယ်

ရာထူး - လူထုစည်းရုံးရေးမှူး

ပုံစံ - ၈ - ၁ ကျေးရွာအခြေခံအချက်အလက်များ (Form PC 1)

လယ်ဧွန်ရွက်၊ ကျေးရွာတစ်ရွာသို့ ပထမဆုံးပိတ်ဆက်ခရီး သွားရောက်သောအခါ လူထုစည်းရုံးရေးမှူးသည် ကျေးရွာခေါင်းဆောင်များအား ကျေးရွာအချက်အလက်များကို မေတ္တာရပ်ခံ၍ တောင်းခံရသည်။ ဤအချက်အလက်များကို စီမံကိန်းပိတ်ဆက်အစည်းအဝေးပုဂ္ဂိုလ်စီတောင်းခံရသည်။ စီမံကိန်းပိတ်ဆက်အစည်းအဝေးတွင် လူထုစည်းရုံးရေးမှူးသည် ဤအချက်အလက်များအား စစ်ဆေးပြီး မှန်ကန်အောင်ပြုလုပ်ရမည်၊ ငြိမ်နက်တွင် လူထုစည်းရုံးရေးမှူးမှ သတင်းအချက်အလက်ထိသို့ Tablets မှ တဆင့် ဖြည့်သွင်းရမည်။

ကျေးရွာခေါင်းဆောင် အမည် ဦးစွန်း : ၀၃၃၂၂ ကျေးရွာခေါင်းဆောင်၏ ဝန်းနံပါတ် လူထုစည်းရုံးရေးမှူး၏ အမည် ဦးကျော်

ပြည်နယ်တိုင်းဒေသကြီး ပြည်နယ် ၅၇ : ၆၀၇ ကျေးရွာအုပ်စု ကြောက်မင်း ကျေးရွာ ပုဂံ

က။ လူဦးရေ

လူမျိုးစု	အိမ်ထောင်စုအရေအတွက်	ကိုးကွယ်သည့်ဘာသာ	အိမ်ထောင်စုအရေအတွက်
လူမျိုးစု (၁) - <u>ဗမာ</u>	<u>၁၁</u> စု	ဘာသာ (၁) - <u>ဗုဒ္ဓ</u>	<u>၁၆</u> စု
လူမျိုးစု (၂) - <u>ကျား</u>	<u>၂</u> စု	ဘာသာ (၂) - <u>ဗုဒ္ဓ</u>	<u>၂</u> စု
လူမျိုးစု (၃) - <u>ကလေး</u> <u>၁၃</u> နှစ်	<u>၂၇</u> စု	ဘာသာ (၃) - <u>ကျမ်းကျမ်း/ဗုဒ္ဓ</u>	<u>၂၃</u> စု / <u>၄</u> စု
လူမျိုးစုစရာ - <u>လူမျိုးစု</u> အခြား	<u>၁၇</u> စု	ဘာသာစရာ - <u>ဗုဒ္ဓ</u>	<u>၁၇</u> စု
မသန်စွမ်းသူများ	<u>၄</u> ဦး		
သက်ကြီးရွယ်အိုများ (၆၅ နှစ် နှင့် အထက်)	<u>၁၁</u> ဦး		
စစ်ဘေးရှောင်			

	အမျိုးသား (အရေအတွက်)	အမျိုးသမီး (အရေအတွက်)
လူဦးရေ	<u>၁၂၆</u>	<u>၁၄၃</u>
လူမျိုးစု (၁) - <u>ဗမာ</u>	<u>၅၁</u>	<u>၆၂</u>
လူမျိုးစု (၂) - <u>ကျား</u>	<u>၉</u>	<u>၄</u>
လူမျိုးစု (၃) - <u>ဗမာ</u>	<u>၂၃</u>	<u>၂၇</u>
အခြား <u>လူမျိုးစု</u>	<u>၄၂</u>	<u>၄၈</u>
အိမ်ထောင်ဦးစီး	<u>၅၀</u>	<u>၁၂</u>

လူမျိုးစု (၄) မာရ် ၁ ၁

(ခ) အခြေခံအထောက်အပံ့အဆောင်များ

စာသင်ကျောင်း	အမှတ် ဖြစ်ပါ	ကျန်းမာရေး	အမှတ် ဖြစ်ပါ	ဘာသာရေး အထောက်အပံ့များ	အမှတ် ဖြစ်ပါ
အထက်တန်းကျောင်း	<input type="checkbox"/>	စေ့စပ်	<input type="checkbox"/>	စေတီ	<input checked="" type="checkbox"/>
အလယ်တန်းကျောင်း	<input checked="" type="checkbox"/>	ကျန်းမာရေးဌာန	<input type="checkbox"/>	ဘုန်းကြီးကျောင်း	<input checked="" type="checkbox"/>
ပုဂံတန်းကျောင်း	<input type="checkbox"/>	ကျန်းမာရေးဌာနခွဲ	<input checked="" type="checkbox"/>	ဟိန္ဒူဘုရားကျောင်း	<input type="checkbox"/>

(စ) အခြေခံအောက်အဖွဲ့ အသုံးအဆောင်များ

စာသင်ကျောင်း	အမှတ် ဖြစ်ပါ	ကျန်းမာရေး	အမှတ် ဖြစ်ပါ	ဘာသာရေး အဆောက် အအုံများ	အမှတ် ဖြစ်ပါ
အထက်တန်းကျောင်း	<input type="checkbox"/>	ဆေးရုံ	<input type="checkbox"/>	ဓေတီ	<input checked="" type="checkbox"/>
အလယ်တန်းကျောင်း	<input checked="" type="checkbox"/>	ကျန်းမာရေးဌာန	<input type="checkbox"/>	ဘုန်းကြီးကျောင်း	<input checked="" type="checkbox"/>
မူလတန်းကျောင်း	<input type="checkbox"/>	ကျန်းမာရေးဌာနခွဲ	<input checked="" type="checkbox"/>	ဟိန္ဒူဘုရားကျောင်း	<input type="checkbox"/>
မူကြိုကျောင်း	<input type="checkbox"/>	ဆေးပေးခန်း	<input type="checkbox"/>	ဓရင်ယာန်ကျောင်း	<input checked="" type="checkbox"/>
အခြား	<input type="checkbox"/>	အခြား	<input type="checkbox"/>	ဇလီ	<input type="checkbox"/>
				အခြား	<input type="checkbox"/>
မှတ်စုကတ်		မှတ်စုကတ်		မှတ်စုကတ်	

(င) ကျွမ်းကျင်သူများမှတ်တမ်း (ကျေးရွာတွင်နေထိုင်သော သို့မဟုတ် တခြားရွာမှလာရောက်သော ကျွမ်းကျင်သူများ)

(၁) စာသင်ကျောင်း			(၂) ကျန်းမာရေး			(၃) လက်မှုပညာရှင်		
	ရွာတွင်နေ ထိုင်သူ	အခြားရွာမှ လာသူ		ရွာတွင်နေ ထိုင်သူ	အခြား ရွာမှ လာသူ		ရွာတွင် နေထိုင်သူ	အခြားရွာ မှလာသူ
မူလတန်းပြဆရာ/မ	<input type="checkbox"/>	<input type="checkbox"/>	ဆရာဝန်	<input type="checkbox"/>	<input type="checkbox"/>	လက်သမား	<input checked="" type="checkbox"/>	<input type="checkbox"/>
အထက်တန်းပြဆရာ/မ	<input type="checkbox"/>	<input type="checkbox"/>	လက်ထောက် ကျန်းမာရေးပုဂ္ဂိုလ်	<input type="checkbox"/>	<input type="checkbox"/>	ပန်းရံ	<input checked="" type="checkbox"/>	<input type="checkbox"/>
အလယ်တန်းပြဆရာ/မ	<input type="checkbox"/>	<input checked="" type="checkbox"/>	အမျိုးသမီးကျန်းမာရေး ဆရာမ	<input type="checkbox"/>	<input type="checkbox"/>	လျှပ်စစ်ကျွမ်းကျင် မီးသမား	<input type="checkbox"/>	<input type="checkbox"/>
မူကြိုဆရာ/မ	<input checked="" type="checkbox"/>	<input type="checkbox"/>	သားရွားဆရာမ	<input type="checkbox"/>	<input checked="" type="checkbox"/>	ခရိုင်ကုသဝင်သူ	<input checked="" type="checkbox"/>	<input type="checkbox"/>
အခြား	<input type="checkbox"/>	<input type="checkbox"/>	ပြည်သူ့ကျန်းမာရေးလုပ်သား	<input type="checkbox"/>	<input type="checkbox"/>	စက်ပြင်ဆရာ	<input checked="" type="checkbox"/>	<input type="checkbox"/>
မှတ်စုကတ်			မှတ်စုကတ်			မှတ်စုကတ်		

(ဃ) ကျေးရွာသို့ ရောက်ရှိနိုင်သည့် လမ်းအခြေအနေ / ကျေးရွာတစ်ရွာသည် ၎င်း၏ ကျေးရွာအုပ်စုနှင့် ဆက်သွယ်ထားသော လမ်းအခြေအနေ (အောက်ပါတို့ကို ဝိုင်းပါ)

ကျောက်ကြမ်းလမ်း: ကျေးရွာလမ်း ကွန်ကရစ်လမ်း: မော်တော်ဆိုင်ကယ်လမ်း:
 ကျောက်စင်းလမ်း: မြေသားလမ်း လူသွားလမ်း: အခြား: _____

(င) ကျေးရွာဖွံ့ဖြိုးမှုစီမံခန့်ခွဲမှု

- (၁) လူထုထုတ်ပြန်စီမံကိန်းမစတင်မီ ဤကျေးရွာတွင် ကျေးရွာဖွံ့ဖြိုးမှု စီမံခန့်ခွဲမှုရှိခဲ့ပါသလား? ရှိပါသည် / မရှိပါ / မသိပါ
- (၂) ရှိပါလျှင် ဤစီမံခန့်ခွဲမှုကို မည်သည့် ဝန်ထုပ်ကွပ်ကဲရေးမှ ဖြစ်ပေါ်စေခဲ့ပါသနည်း? နှစ် 2011 / မသိပါ
- (၃) ဤစီမံခန့်ခွဲမှုကို ခြို့နှယ်မှ အတည်ပြုခဲ့ပါသလား? ဖြစ်ပါသည် / မဖြစ်ပါ / မသိပါ

(စ) ဝန်ထောက်အစော

(၁) ဤကော့ရှော့အိတ်ဟု ဝင်ကော့ရှော့အိတ်ဟုအထိ ဝန်ထုပ်ပည်ကော့ရှော့အစော့သနည်း? ဝင် 221 / မဝင်ပါ

(၂) ဤကော့ရှော့မှ ဝင်ကော့ရှော့အိတ်ဟုအထိ သွားလာရာတွင်ကြာမြင့်သည့်အချိန်

ခြောက်သွေ့ရာသီတွင်ကြာချိန် ၃:၅၀ - ထောက်လှမ်း/မော်တော်ဆိုင်ကယ်/မြေလွှဲ/လား/မော်တော်ဘုတ်/အခြား

မိုးရာသီတွင်ကြာချိန် ၁:၃၅ - ထောက်လှမ်း/မော်တော်ဆိုင်ကယ်/မြေလွှဲ/လား/မော်တော်ဘုတ်/အခြား

(ဆ) ဝင်ရောက်ပိုင်ရာ သဘာဝဘေးအန္တရာယ်

ဤကော့ရှော့တွင် ခေကြီးခြင်းကိုသို့ သဘာဝဘေးအန္တရာယ်ကွဲများကိုဖြင့် ဝင်ပါသလား။

မရှိပါ ရှိပါသည် မိုးလွှဲ/မေခြေပါ - ၈၅ နေရာမှ ဝင်ပိုင်ရာ မြေကြီး ချိတ်

(ဇ) ကော့ရှော့တွင် ခွဲစဉ်ထားသော အဖွဲ့အစည်းများ

လူထုထုတ်ပြန်ပိတ်ဆို့မှုမတိုင်မီ ဤကော့ရှော့တွင် ကော့ရှော့ခွဲစဉ်ထားသော အစိုးရ (သို့) ဣသားများကိုယ်တိုင်(သို့) ဝိပိတ်ဆို့ထားသည့် ခွဲစဉ်ထားသည့် အဖွဲ့အစည်းများရှိပါသလား။

(၁) ARC / MRC

(၂) Save the children

(ဈ) အသွေ့သွေ့အုပ်ချုပ်ရေး ဦးစီးဌာန (GAD) မှ မှတ်တမ်းတင်ထားခြင်း

ဤကော့ရှော့သည် အသွေ့သွေ့အုပ်ချုပ်ရေး ဦးစီးဌာန (GAD) မှ မှတ်တမ်းတင်ထားမှု ရှိပါသလား။

မရှိပါ ရှိပါသည်

ကော့ရှော့ခေါင်းဆောင်

အမည် ဦး ဝေဝေ ဝေဝေ

လက်မှတ် ၈၄.၉ ၂၅/၉/၂၀၁၇

လူထုစည်းရုံးရေးမှူး

အမည် ဦးကျော်

လက်မှတ် ၈၄.၉ ၂၅/၉/၂၀၁၇

ပုံစံ - ၈ - ၂ - စီမံကိန်းစက်ဝန်းအချိန်ဇယား (PC 2)

လမ်းညွှန်စွာ သက်ဆိုင်ရာလူထုစည်းရုံးရေးမှူး/လက်ထောက်နည်းပညာမှူးများမှ စီမံကိန်းစက်ဝန်းအဆင့်တစ်ခုစီပြီးစီးတိုင်း ကျေးရွာနှင့် ကျေးရွာအုပ်စုအတွက် ဤပုံစံကို ပြည့်သွင်းရမည်။			
စည်းရုံးရေးမှူး/ဝန်ထမ်း အမည် <u>စိုးကလေး</u>			
ဇနီး <u>စာ. သ. ၂၀၂၇</u>		စက်ဝန်းအားအမှတ်ခြံပေါ် <input type="checkbox"/> စက်ဝန်း(၁) <input checked="" type="checkbox"/> စက်ဝန်း(၂) <input type="checkbox"/> စက်ဝန်း(၃) <input type="checkbox"/> စက်ဝန်း (၄)	
ပြည်နယ်/တိုင်း <u>ကယား</u>	မြို့နယ် <u>ရွှေတောင်</u>	ကျေးရွာအုပ်စု <u>ဖောက်ပိုင်</u>	ကျေးရွာ <u>မိုးမိမိကျ ဖြူချောင်း</u>

စီမံကိန်းထောင်ရွက်မှုအဆင့်များ	ဇနီး		အစည်းအဝေးတွင်တက်ရောက်သူအရေအတွက်			
	စတင်သည့် ဇနီး	ပြီးဆုံးသည့်ဇနီး	အမျိုးသား အရေအတွက်	အမျိုးသမီး အရေအတွက်	အိမ်ထောင်စု အရေအတွက်	လူမျိုးစုတက်ရောက်သူ အရေအတွက် နှင့် လူမျိုးစုအမည်
၁။ ကျေးရွာစီမံကိန်း ပိတ်ဆက်အစည်းအဝေး	၂၉.၉.၂၇	၃၀.၉.၂၇	၄၄	၃၇	၃၀ ၂၀ ၃၀	၃၀ ၂၀ ၃၀ ကယား ဗမာ ရှမ်း၊ ပဲခူး
၂။ ကျေးရွာခွဲမြို့စေ့ စီမံချက်ရေးဆွဲခြင်း အစည်းအဝေး	၂၉.၉.၂၇	၃၀.၉.၂၇	၄၄	၃၇	၆၀	၃၀ ၂၀ ၃၀ ကယား ဗမာ ရှမ်း၊ ပဲခူး
၃။ ကျေးရွာအုပ်စု လုပ်ငန်းဆုံးဖြတ်ချက်ချသည့် အစည်းအဝေး	၂၄.၁၀.၂၇	၂၄.၁၀.၂၇	၁၆	၆	၂၂	၁၆ ၄ ၂၅ ကယား ဗမာ ရှမ်း
၄။ မြို့နယ်အဆင့် စီမံကိန်းရေးဆွဲရေး နှင့် အကောင်အထည်ဖော်ရေးကော်မတီ၏ စီမံကိန်း သုံးသပ်မှု အစည်းအဝေး			မရှိ	မရှိ	မရှိ	မရှိ
၅။ မြို့နယ် စီမံကိန်းရေးဆွဲရေး နှင့် အကောင်အထည်ဖော်ရေး ကော်မတီ၏ဆုံးဖြတ်ချက်ကို ရွာသို့ အသိပေး အကြောင်းကြားသည့် အစည်းအဝေး						
၆။ စီမံကိန်းလုပ်ငန်းခွဲစီမံချက်ရေးဆွဲခြင်း အစည်းအဝေး						
၆.၁။ စီမံကိန်းလုပ်ငန်း အကောင်အထည်ဖော်ရေးအစီအစဉ် ရေးဆွဲခြင်း						

ပုံစံ - ၈ - ၃ ကျေးရွာခွဲ ငြိမ်းရေး ဦးစားပေးအစီအစဉ် (Form PC 3)

လယ်ဥယျာဉ်များ အထွက်(၃) ကျေးရွာမှော်မှန်းချက်အစည်းအဝေး ငြိမ်းရေးသောအခါ ကျေးရွာစီမံကိန်း အထောက်အကူပြု ကော်မတီသည် လူထုစည်းရုံးရေးမှူးအကူအညီဖြင့် ဤပုံစံကိုပြည့်စုံအောင် ဖြည့်သွင်းရမည်။	
လူထုစည်းရုံးရေးမှူး/ဝန်ထမ်း အမည်	
၁၈၆ ၂၉.၀၉.၂၀၁၇	
ဝက်ဝန်းအား အမှတ်ဖြစ်ပါ (V) <input type="checkbox"/> ဝက်ဝန်း(၁) <input type="checkbox"/> မ-ဝက်ဝန်း(၂) <input type="checkbox"/> ဝက်ဝန်း(၃) <input type="checkbox"/> ဝက်ဝန်း(၄) <input type="checkbox"/>	
ပြည်နယ်/တိုင်း တရား : ငြိမ်းရေး ဌာန/ကျေးရွာအုပ်စု ရွေးကောက်ပွဲ ကော်မရှင် ကျေးရွာ ယူနစ်များ	
က။ အဝက်အစိအတားအဆီးများအားဆေးခန်းခြင်း - ယခုလက်ရှိအခြေအနေတွင် ဤကျေးရွာခွဲ ငြိမ်းရေးတိုက်ရိုက်အတွက် အဓိက အဝက်အစိအတားအဆီးများသည် မည်သည့်များဖြစ်ပါသနည်း။ (အမျိုးသား/သမီး အနည်းဆုံးအဝက်အစိ ၅ ခုစီဖော်ပြပါ)	
အမျိုးသား အဖွဲ့မှ တင်ပြသောအဝက်အစိအတားအဆီးများ	အမျိုးသမီး အဖွဲ့မှတင်ပြသောအဝက်အစိအတားအဆီးများ
၁ စာပေ ဓာတ်ပုံ ပညာနည်းပါးခြင်း	၁ မူကြိုကနားများ လိုရာအသက်အသိရှိခြင်း
၂ စည်းဝေး ဖြေလျှင်ရန်နေရာကျယ်ပြန့်ခြင်း	၂ ကျေးရွာယူနစ်မှတ်အတွင်း အခြေအမြစ် များ သုံးစွဲရန် ကန့်သတ်ထားခြင်း
၃ မိုက်ပျိုးမျိုးဆေးများ မျိုးကောင်းရရှိရန်အတွက်	၃ မိုက်ပျိုးမျိုးဆေးများ မျိုးကောင်းရရှိရန်အတွက်
၄ အလုပ်အကိုင်အခွင့်အလမ်းနည်းပါးခြင်း	၄ အလုပ်အကိုင်အခွင့်အလမ်းနည်းပါးခြင်း
၅	၅

ခ။ မျှော်မှန်းခြင်း - နောင်လာမည့် (၅) နှစ် အတွင်း ကျေးရွာခွဲ ငြိမ်းရေး မျှော်မှန်းလျာထားချက်များအား တင်ပြပါ။

အမျိုးသားအဖွဲ့မှ တင်ပြသောမျှော်မှန်းချက်များ	အမျိုးသမီးအဖွဲ့မှ တင်ပြသောမျှော်မှန်းချက်များ
၁ စာပေ ဓာတ်ပုံ ပညာ ယိုယွင်းခြင်း	၁ မူကြိုကနားများ လိုရာအသက်အသိရှိခြင်း
၂ စည်းဝေး ဖြေလျှင်ရန်နေရာကျယ်ပြန့်ခြင်း	၂ ကျေးရွာယူနစ်မှတ်အတွင်း အခြေအမြစ် များ သုံးစွဲရန် ကန့်သတ်ထားခြင်း
၃ မိုက်ပျိုးမျိုးဆေးများ ကောင်းမွန်ရရှိရန်	၃ မိုက်ပျိုးမျိုးဆေးများ ကောင်းမွန်ရရှိရန်
၄ အလုပ်အကိုင်အခွင့်အလမ်းနည်းပါးခြင်း	၄ အလုပ်အကိုင်အခွင့်အလမ်းနည်းပါးခြင်း
၅	၅

ဂ။ လူထုစီမံကိန်း၏ လာမည့် (၄) နှစ်အတွက် အကန့်အသတ်ခံရသော ဦးစားပေး ဖွံ့ဖြိုးတိုးတက်မှု လုပ်ငန်း အစီအစဉ်များအားဖော်ပြပါ။

အထွက်	ကျေးရွာအတွက် ဦးစားပေး ဖွံ့ဖြိုးတိုးတက်မှု လုပ်ငန်းစဉ်များ	အဆိုပြုသူ (အမျိုးသားများ/ အမျိုးသမီးများ/အမျိုးသား+ အမျိုးသမီး)	ခန့်မှန်းကုန်ကျ စရိတ်	အကျိုးခံစားခွင့်ရှိသူ ခန့်မှန်းခြေ အရေအတွက်
၁	ငှက်ပျော့အိမ်များ တည်ဆောက်ခြင်း	၈+၆	၉၆ သိန်း	၂၆၀
၂	စားနပ်ရိက္ခာအဖွဲ့များ တည်ဆောက်ခြင်း	၈+၆	၆၀ သိန်း	၂၆၀
၃	မူကြိုကနားတည်ဆောက်ခြင်း	၆	၅၅ သိန်း	၂၆၀
၄	သန့်ရှင်းရေးအဖွဲ့များ တည်ဆောက်ခြင်း	၈+၆	၃၀ သိန်း	၂၆၀
၅				

၁၁။ လုပ်ထုတ်စံကိန်း၏ လာမည့် (၄) နှစ်အတွက် အကျိုးပင်စင်သော ဦးစားပေး ဖွံ့ဖြိုးတိုးတက်မှု လုပ်ငန်း အစီအစဉ်များအားဖော်ပြပါ။

အဆင့်	ကျေးဇူးတင်အတွက် ဦးစားပေး ဖွံ့ဖြိုးတိုးတက်မှု လုပ်ငန်းစဉ်များ	အဆိုပြုသူ (အမျိုးသားများ/ အမျိုးသမီးများ/ အမျိုးသား+ အမျိုးသမီး)	အခန်းကဏ္ဍ
၁	ကျေးဇူးတင်အတွက် အဖွဲ့အစည်း ဖွဲ့စည်းခြင်း	က + ဝ	
၂	လျှပ်စစ် ဖိလင်းများ	က + ဝ	
၃	ဒွပ်း အမှတ်ပျိုးစားထောက်ပံ့ခြင်း	က + ဝ	
၄	အထက်အဖွဲ့အစည်းများ	က + ဝ	
၅	သစ်တော (စက်ပြင်၊ စက်ချိတ်)	က + ဝ	

မိမိအဖွဲ့အစည်း၊ ကျေးဇူးတင်အတွက်အဖွဲ့အစည်းအဖွဲ့အစည်းမှ အတည်ပြုသည်။

အမည် ဦးသိန်းစွန်း လက်မှတ် [Signature] ၀၄.၅.၂၀.၂၀.၂၀၁၉

အစဉ်ပေး အစီရင်ခံစာ ဥပမာဦး

ရက်စွဲ - ၂၉.၀၉.၂၀၁၅
 စာအုပ်နံ - ၂-၀၀၃၇၇
 ယခင်နံ - ၄-၉၀ u

၆၃၈ - ကျေးဇူးတန်းမတော်
 ကျေးဇူး - ဇနီးအားပိုင်ချက်အဖြစ်ရေး
 ဖြစ်ပေါ် - စားဝေးဖြို
 ဖြစ်ပေါ် - ကမ္ဘာ့ပြည်နယ်

အစဉ်ပေး အစီရင်ခံစာ

- ၁) လူမှုဆန်းစစ်ခြင်း၊ ဖောက်ဖျက်မှုများ၊ အခက်အခဲ ဖွံ့ဖြိုးရေး အစီအစဉ်ဆွေးနွေး
- ၂) လူမှုဆန်းစစ်ခြင်း၊ ဖောက်ဖျက်မှုများ၊ အခက်အခဲ ဖွံ့ဖြိုးရေး အစီအစဉ်ဆွေးနွေး
- ၃) ရန်ပုံငွေထောက်ပံ့မည့် ဝန်ထုပ်ပေးမှုများ
- ၄) အခက်အခဲများ၊ အကျိုးမခံ
- ၅) ဦးစားပေးအဆင့်မြှင့်တင်ရေး ဖွဲ့စည်း

ဆွေးနွေးဆုံးဖြတ်ချက်

လူမှုဆန်းစစ်ခြင်း၊ ဖောက်ဖျက်မှုများ၊ အခက်အခဲ ဖွံ့ဖြိုးရေး အစီအစဉ်
 များကို ကျေးဇူးတန်းမတော်များ ရပ်ဆိုင်းစေရန်၊ အခက်အခဲ ဖွံ့ဖြိုးရေး အစီအစဉ်
 ဖွဲ့စည်းပေးခြင်း၊ လူမှုဆန်းစစ်ခြင်း၊ ဖောက်ဖျက်မှုများ၊ အခက်အခဲ ဖွံ့ဖြိုးရေး အစီအစဉ်
 ကို အဆင့်မြှင့်တင်ရေး အစီအစဉ်တွင် ပါဝင်စေရန်၊ လူမှုဆန်းစစ်ခြင်း၊ ဖောက်ဖျက်မှုများ၊
 ကျေးဇူးတန်းမတော်များ ဖွဲ့စည်းပေးခြင်း၊ အခက်အခဲ ဖွံ့ဖြိုးရေး အစီအစဉ်
 ထောက်ပံ့ရန်ပုံငွေ ဝန်ထုပ်ပေးမှုများ ဖြင့် ကိုယ်စားပြုရေး အစီအစဉ်
 လုပ်ငန်းစဉ်များကို ဦးစားပေးအဆင့်မြှင့်တင်ရေး ဖွဲ့စည်းပေးရန် အချက် (၁) ချက်
 ကို ဖော်ပြခြင်း ဦးစားပေးအဆင့်မြှင့်တင်ရေး ဖွဲ့စည်းပေးရန် ဖြစ်သည်။

- ၁) စာအုပ်တိုက်တစ်ဆောင်ခြင်း
 - ၂) မြို့လယ်စုရပ် တက်ဆောင်ခြင်း
 - ၃) မျက်စိဆေးဆောင်ရေး
 - ၄) ခင်းမဆေးပေးခြင်း
- | | | |
|---------------------|---|---------------------|
| ၁) လက်ဖျက် | - | ၂) မျက်စိဆေး |
| ၃) ခင်းမဆေးပေးခြင်း | - | ၄) ခင်းမဆေးပေးခြင်း |
| ၅) ခင်းမဆေးပေးခြင်း | - | ၆) စိမ်းတက် ပျက် |

• ဦးဆောင်ဆွေးနွေးသူ -

ကဏ္ဍအလိုက်ဦးစားပေးဖွံ့ဖြိုးရေးလုပ်ငန်းစဉ်များ

နောက်ဆက်တွဲ(၄) ခြားနားသောအပိုင်းများအတွက် ဦးစားပေးဖွံ့ဖြိုးရေးလုပ်ငန်းစဉ်များအနှစ်ချုပ်
မူရင်းအား VPSC တွင် ထားရှိရပါမည်။ အခြားဌာနဆိုင်ရာများနှင့် ညှိနှိုင်းရန်အတွက် မိတ္တူအား
TPIC သို့ပို့ရပါမည်။ MIS Data အဖြစ်သွင်းရန်မလိုအပ်ပါ။

	အဆင့်	လုပ်ငန်း	ဦးစားပေး	လ/နှစ်	ကျေးရွာမှ တာဝန်ခံသူ(သို့) အုပ်စု	ပြင်ပမှ မည်သူထောက်ပံ့မလဲ
အခြေခံအဆောက်အအုံ	၁	ရွာလယ်ဇရပ်ပြုပြင်တည်ဆောက်ခြင်း	မ (✓) ကျား(✓)			
	၂	စာကြည့်တိုက်ပြုပြင်ခြင်း	မ (✓) ကျား(✓)			
	၃	မူကြိုကျောင်းဆောက်လုပ်ခြင်း	မ (✓) ကျား()			
	၄	ခန်းမဆောင်ပြုပြင်ခြင်း	မ (✓) ကျား(✓)			
	၅		မ () ကျား()			
အသက်မွေးဝမ်းကြောင်း/ စိုက်ပျိုးရေး	၁	အသက်မွေးဝမ်းကြောင်းသင်တန်း ရရှိရန်(စက်ပြင်၊စက်ချုပ်)	မ (✓) ကျား(✓)			
	၂	နှမ်းအနက်မျိုးစေ့ထောက်ပံ့ခြင်း	မ (✓) ကျား(✓)			
	၃		မ () ကျား()			
	၄		မ () ကျား()			
	၅		မ () ကျား()			

ကျန်းမာရေးနှင့် အာဟာရ	၁		မ () ကျား()			
	၂		မ () ကျား()			
	၃		မ () ကျား()			
	၄		မ () ကျား()			
	၅		မ () ကျား()			
ကျန်းမာရေးနှင့် အာဟာရ	၁		မ () ကျား()			
	၂		မ () ကျား()			
	၃		မ () ကျား()			
	၄		မ () ကျား()			
	၅		မ () ကျား()			
ပညာရေး	၁		မ () ကျား()			
	၂		မ () ကျား()			
	၃		မ () ကျား()			

	၄		မ () ကျား()			
	၅		မ () ကျား()			
အခြား	၁	လျှပ်စစ်မီးလင်းရေး	မ (✓) ကျား(✓)			
	၂	ကျေးရွာအရင်းအမြစ်သုံးစွဲခွင့်ရရန်	မ (✓) ကျား(✓)			
	၃		မ () ကျား()			
	၄		မ () ကျား()			
	၅		မ () ကျား()			

ဦးစားပေးလုပ်ငန်းအကျဉ်းချုပ်ဇယား

စဉ်	လုပ်ငန်းအမည်	ဦးစားပေး အဆင့်	အဆိုပြုသူ (ကျား)	အဆိုပြုသူ (မ)	အဆိုပြုသူ (ကျား+မ)	မှတ်ချက်
၁။	ရွာလယ်ဇရပ်ပြုပြင်တည်ဆောက်ခြင်း	၁			✓	
၂။	စာကြည့်တိုက်ပြုပြင်ခြင်း	၂			✓	
၃။	မူကြိုကျောင်းဆောက်လုပ်ခြင်း	၃		✓		
၄။	ခန်းမဆောင်ပြုပြင်ခြင်း	၄			✓	
၅။	ကျေးရွာအရင်းအမြစ်သုံးစွဲခွင့်ရရန်	၅			✓	
၆။	လှုပ်စစ်မီးလင်းရေး	၆			✓	
၇။	နှမ်းအနက်မျိုးစေ့ထောက်ပံ့ခြင်း	၇			✓	
၈။	အသက်မွေးဝမ်းကျောင်းသင်တန်း(စက်ပြင်၊စက်ချုပ်	၈			✓	
၉။						
၁၀။						
၁၁။						
၁၂။						
၁၃။						

ပါဝင်ဆွေးနွေးသူ

ကျား - ၂၀ဦး

မ-၁၇ဦး

မှတ်တမ်းတင်သူ

အမည် -ဦးဘဲရယ်

ရာထူး-လူထုစည်းရုံးရေးမှူး

လုပ်ငန်းဆောင်ရွက်မှုမှတ်တမ်းခါတ်ပုံများ

