

ပြည်ထောင်စုသမ္မတမြန်မာနိုင်ငံတော်အစိုးရ
စိုက်ပျိုးရေး၊ မွေးမြူရေးနှင့်ဆည်မြောင်းဝန်ကြီးဌာန
ကျေးလက်ဒေသဖွံ့ဖြိုးတိုးတက်ရေးဦးစီးဌာန
လွိုင်ကော်-ရှားတောမြို့နယ်



လူထုဗဟိုပြုစီမံကိန်း

National Community Driven Development Project



ကျေးရွာဖွံ့ဖြိုးရေးအစီအစဉ် (၂၀၁၇-၂၀၁၈)

Village Development Plan(VDP)

လွိုင်ကော်မြို့နယ်၊ မထောခူကျေးရွာအုပ်စု၊ ပိုးဇာခြံကျေးရွာ

မာတိကာ

အကြောင်းအရာ	စာမျက်နှာ
၁။ မြို့နယ်ပြင်မြေပုံ	၃
၂။ အုပ်စုမြေပုံ	၄
၃။ အုပ်စုတွင်ပါဝင်သောကျေးရွာများစာရင်း	၅
၄။ ကျေးရွာသမိုင်းကြောင်း (ကျေးရွာအခြေခံအချက်အလက်များ)	၆
၅။ လူထုပူးပေါင်းပါဝင်သော လူမှုဆန်းစစ်ခြင်းနှင့်အကဲဖြတ်ခြင်းလုပ်ငန်းစဉ် (PSA/PRA) အကျဉ်းချုပ်ဇယား	၈
၆။ လူမှုရေး နှင့် အရင်းအမြစ်ပြင်မြေပုံ	၉
၇။ လူမှုရေး နှင့် အရင်းအမြစ်ပြင်မြေပုံသုံးသပ်ချက်	၁၀
၈။ ဥစ္စာနေကြွယ်ဝမှုအဆင့် သတ်မှတ်ချက်ပြပုံ	၁၁
၉။ ဥစ္စာနေကြွယ်ဝမှုအဆင့်သတ်မှတ်ချက်ဇယားသုံးသပ်ချက်	၁၂
၁၀။ ရာသီခွင်ပြဇယား	၁၃
၁၁။ ရာသီခွင်ပြဇယားသုံးသပ်ချက်	၁၄
၁၂။ အရင်းအမြစ် အသုံးပြုမှုနှင့်ထိန်းချုပ်မှု	၁၅
၁၃။ အရင်းအမြစ် အသုံးပြုမှုနှင့်ထိန်းချုပ်မှု သုံးသပ်ချက်	၁၅
၁၄။ ပင့်ကူအိမ်ပြပုံ (ကျား၊မ)	၁၆
၁၅။ ပင့်ကူအိမ်သုံးသပ်ချက် (ကျား၊မ)	၁၇
၁၆။ အဖွဲ့အစည်းချိတ်ဆက်မှုပြပုံ	၁၈
၁၇။ အဖွဲ့အစည်းချိတ်ဆက်မှုပြပုံသုံးသပ်ချက်	၁၉
၁၈။ ကော်မတီဝင်များစာရင်း	၂၀
၁၉။ ကျေးရွာအချက်အလက်များ (ပုံစံ-၁)	၂၂
၂၀။ စီမံကိန်းအချိန်ဇယား (ပုံစံ-၂)	၂၅
၂၁။ ကျေးရွာဖွံ့ဖြိုးရေးဦးစားပေးအစီအစဉ် (ပုံစံ-၃)	၂၆
၂၂။ အစည်းအဝေးမှတ်တမ်းများ	၂၈
၂၃။ ကဏ္ဍအလိုက်ဦးစားပေးဖွံ့ဖြိုးရေးလုပ်ငန်းစဉ်များ	၂၉
၂၄။ ဦးစားပေးလုပ်ငန်းများရွေးချယ်ခြင်းဇယား	၃၀
၂၅။ ကျေးရွာဖွံ့ဖြိုးရေးအစီအစဉ်ဆောင်ရွက်မှုမှတ်တမ်းဓာတ်ပုံများ	၃၁

လွိုင်ကော်မြို့နယ်မြေပုံ

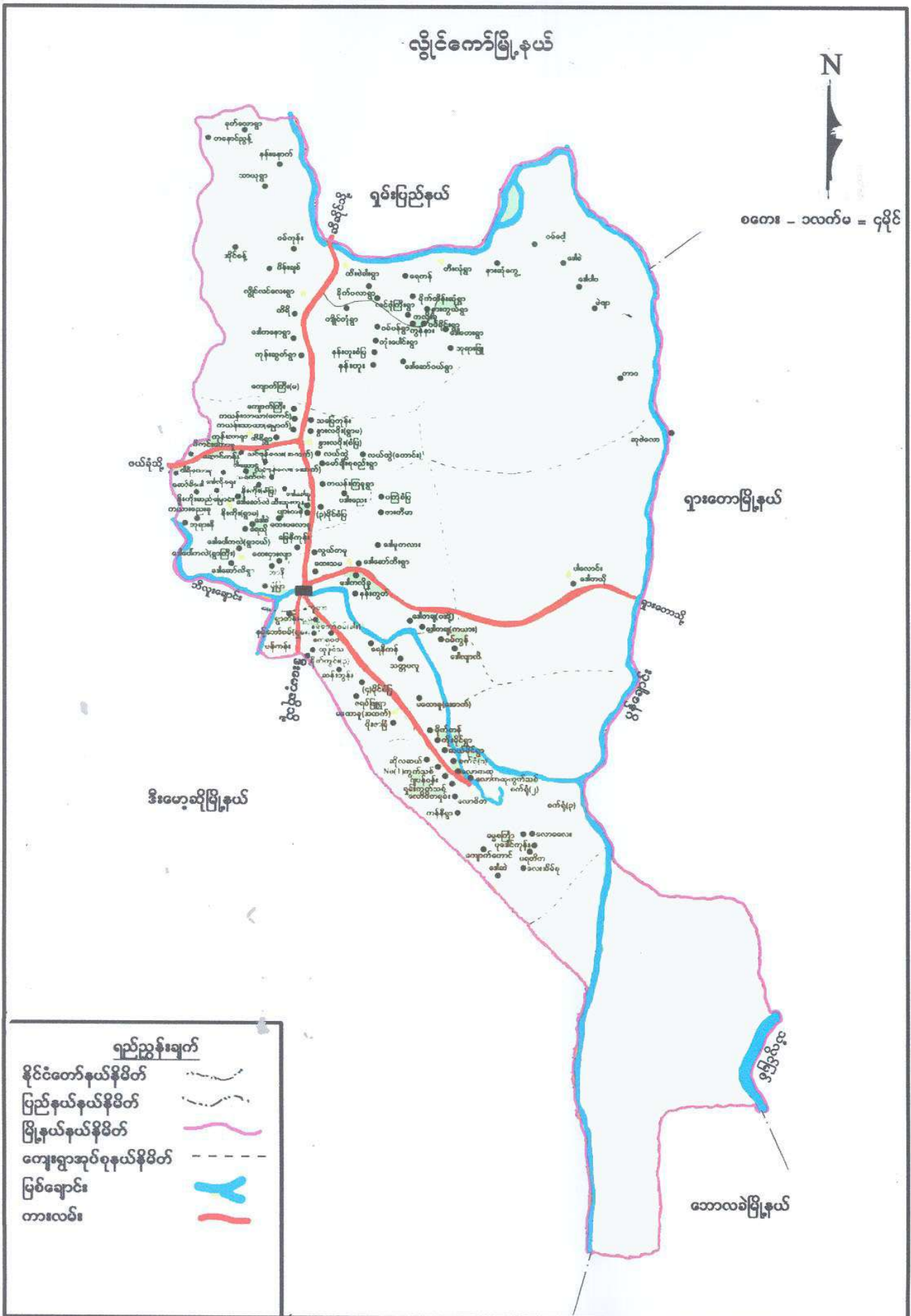

ကျေးရွာအုပ်စုမြေပုံ



ကျေးရွာအုပ်စုတွင် ပါဝင်သော ကျေးရွာများစာရင်း

စဉ်	ကျေးရွာအုပ်စုအမည်	ကျေးရွာအမည်	မှတ်ချက်
၁။	မထောခူ	သတ္တပလူ	
၂။		ဝမ်ကွန်	
၃။		လောလာလိ	
၄။		ရေနီကန်	
၅။		လောပိတံပြ	
၆။		ဖရပ်ဖြူ	
၇။		ပိုးဇာခြံ	
၈။		မထောခူ(ထက်)	
၉။		မထောခူ(အောက်)	
၁၀။			
၁၁။			
၁၂။			
၁၃။			
၁၄။			
၁၅။			
၁၆။			
၁၇။			
၁၈။			
၁၉။			
၂၀။			

လူထုဗဟိုပြုစီမံကိန်းမှ လူထုပူးပေါင်းပါဝင်သောနည်းဖြင့် ဒုတိယနှစ်စီမံကိန်း မိတ်ဆက်အစည်းအဝေး

(၂၀၁၇-၂၀၁၈) ခုနှစ်

ကျေးရွာအုပ်စုအမည် - မထောခူ ကျေးရွာအမည် - ပိုးဇာခြံ ရက်စွဲ ...၁၅.၁၀.၂၀၁၇..

၁။ ကျေးရွာသမိုင်းကြောင်း

လွိုင်ကော်မြို့နယ်၊ မထောခူကျေးရွာအုပ်စု ပိုးဇာခြံကို ၁၉၇၆ခုနှစ်တွင် စတင်တည်ထောင်ခဲ့ပါသည်။ ယခုကျေးရွာနေရာတွင် ယခင်ကဝန်ထမ်းလိုင်းခန်းများရှိကြသည်။ ပိုးဇာခြံကျေးရွာအနီးတွင် အရင်က ပိုးဇာခြံရှိသည်။ ဝန်ထမ်းများက ပိုးဇာခြံတွင် အလုပ်လုပ်ကြသည်။ ထိုဝန်ထမ်းလိုင်းခန်းများသည် တောမီးလောင်ကျွမ်းမှုကြောင့် မီးထဲပါသွားခဲ့သဖြင့် ဝန်ထမ်းများသည် တဲထိုး၍ နေခဲ့ရသည်။ ထိုသို့ နေခဲ့ရမှ အခြားကျေးရွာမှ လူမျိုးစုများလာရောက်နေထိုင်ခဲ့ရာ ရွာတစ်ရွာဖြစ်လာခဲ့သည်။ ပိုးဇာခြံအနီးတွင် ရှိသော ရွာကလေးမို့ ပိုးဇာခြံကျေးရွာဟု ခေါ်ဝေါ်ခဲ့ကြသည်။

ယခုအခါ ပိုးဇာခြံကျေးရွာတွင် ဂေးဘား၊ ကယား၊ ဗမာလူမျိုးများစုပေါင်းနေထိုင်ကြသည်။ အိမ်ခြေမှာ(၅၅)အိမ်ရှိပြီး လူဦးရေမှာ(၃၀၁)ဦးရှိပါသည်။ ရွာသူ/သားများသည် တောင်ယာစိုက်ပျိုးခြင်းဖြင့် အသက်မွေးဝမ်းကြောင်းပြုကြသည်။ တောင်ယာစပါး စိုက်ပျိုးခြင်း၊ ပြောင်း၊ ပဲစင်းငုံ၊ ပြောင်းကောက်များ စိုက်ပျိုး ကြသည်။စိုက်ပျိုးရာသီ ကုန်ဆုံးချိန်တွင် ကျေးရွာပြင်ပသို့ထွက်၍ နေ့စားကျပမ်းလုပ်ငန်းများကို ရှာဖွေလုပ်ကိုင်ကြသည်။ ကျေးရွာ၏ သောက်သုံးရေရရှိမှုမှာ ဘီးလူးချောင်းမှ တဆင့် ရေပိုက်ဖြင့် သွယ်တန်းပြီးရယူကြရသည်။ပိုးဇာခြံတွင်လူမျိုးပေါင်းစုံနေထိုင်ကြပြီး ဗုဒ္ဓဘာသာနှင့် ခရစ်ယာန်ဘာသာတို့ကို ကိုးကွယ်ယုံကြည်ကြသည်။

ပိုးဇာခြံတွင် စာသင်ကျောင်းမရှိဘဲ ကလေးများကို တခြားကျေးရွာသို့ ကျောင်းထားရသည်။ ကျေးရွာ၏ ကလေးလူဦးရေနည်းပါးမှုကြောင့် မူလတန်းကျောင်းရရှိရန်လိုအပ်ချက်များရှိနေသည်။ မူကြိုကျောင်းရှိပြီး မူကြိုကလေးများအတွက် လုံခြုံမှုရှိပါသည်။ထိုမူကြိုကျောင်းကို လူထုဗဟိုပြုစီမံကိန်း၏ အစီအစဉ်ဖြင့် ကျေးရွာလူထုနှင့်ပူးပေါင်းပြီး ဆောက်လုပ်ခဲ့ကြသည်။ ကျေးလက်ဆေးပေးခန်းမရှိသဖြင့် ကျန်းမာရေးအတွက် လောပိတစ်ပြသို့ သွားရောက်၍ပြုသရသည်။ ကျန်းမာရေးအတွက် ကျေးလက် ဆေးပေးခန်းရရှိရန် လိုအပ်နေသည်။ ပိုးဇာခြံကျေးရွာတွင် လိုအပ်ချက်များစွာရှိနေသည်။ ခန်းမဆောင်မရှိခြင်း၊ ရွာတွင်းလမ်းများမကောင်းမွန်ခြင်း၊ စာကြည့်တိုက်မရှိခြင်းများ ကြုံတွေ့နေရသေး သည်။ ကျေးရွာ၏ သဘာဝအရင်းအမြစ်များ လျော့ပါးလာခြင်းဟာလည်း ကျေးရွာအတွက် အလုပ်အကိုင် အခွင့်အလမ်းများလျော့နည်းလာကြသည်။ တောင်ယာမြေများ တိုးချဲ့ရန်အတွက် မြေလွတ်မြေရိုင်း များလည်း ရှားပါးကြသည်။ ထို့ကြောင့် ကျေးရွာလူဦးရေအရ စိုက်ပျိုးမြေယာ ပိုင်ဆိုင်မှု များလည်း နည်းပါးကြသည်။

နွေရာသီတွင် ရေရရှိမှုနည်းပါးခြင်းကို ကြုံတွေ့နေသည်။ ဘီးလူးချောင်းမှ ကျေးရွာအတွက် သောက်သုံးရေရရှိသော်လည်း ရေတင်ပို့ရာတွင် ကျေးရွာ(၅)ရွာအတွက် ရေစက်တစ်လုံးဖြင့် ဖြန့်ဝေရသဖြင့် ရေကိုအလှည့်ကျစီ ယူရသည်။ ထို့ကြောင့် ရေရှားပါးသည့် နွေရာသီတွင် ကျေးရွာအတွက် သောက်သုံးရန်ရေရရှိမှု မလုံလောက်ခြင်းကို ကြုံတွေ့ကြရသည်။

မှတ်တမ်းတင်သူ

အမည် - ဦးသန့်စင်ဝင်း

ရာထူး - CF

လူထုပူးပေါင်းပါဝင်သောလူမှုဆန်းစစ်ခြင်းနှင့်အကဲဖြတ်ခြင်း လုပ်ငန်းစဉ် (PSA/PRA) အကျဉ်းချုပ်ဇယား

စဉ်	အကြောင်းအရာ	ရက်စွဲ	ဦးတည်အုပ်စု	တက်ရောက်သူ			အဓိကဆွေးနွေးချက်များ
				ကျား	မ	ပေါင်း	
၁	လူမှုရေးအရင်းအမြစ် စံပြမြေပုံ (social Map/ Resource Map)	၂၀၁၄.၀၁.၂၀	ရပ်မိ၊ရပ်ဖ ကော်မတီဝင်များ	၂၃	၂၉	၅၂	အိမ်အမျိုးအစားများအခြေခံ အဆောက်အဦးများ၊လမ်းပန်း ဆက်သွယ်ရေးအခြေအနေ၊ လယ်ယာမြေမြစ်ချောင်း၊ ရေတွင်းရေကန်သစ်တောများ
၂	ဥစ္စာနေကြွယ်ဝမှု အဆင့်သတ်မှတ်ချက် (Wealth Ranking)	၂၀၁၄.၀၁.၂၀	ချမ်းသာ၊ အလယ်အလတ်၊ နွမ်းပါးအုပ်စု	၂၃	၂၉	၅၂	ကျေးရွာလူမှုစီးပွားအုပ်စုများ၊ ခွဲခြားသတ်မှတ်နိုင်ရေးအတွက် အခြေခံစံနှုန်းများသတ်မှတ်ခြင်း ကျေးရွာသားများနှင့်အများသ ဘောတူခွဲခြားသတ်မှတ်ခြင်း
၃	ပိုင်ဆိုင်မှုသုံးသပ်ခြင်း	၂၀၁၄.၀၁.၂၀	ကော်မတီဝင်၊ အမျိုးသမီး၊ အမျိုးသားများ	၂၃	၂၉	၅၂	အမျိုးသမီးနှင့် အမျိုးသားများ ပု ပိုင်ဆိုင်ပြီး ထိန်းချုပ်ထားသည့် ပိုင်ဆ ိုင်ဆိုင်မှု(သို့) အရင် အရင်းအမြစ် များကို သုံးသပ်ခြင်း
၄	ရာသီခွင်ပြက္ခဒိန် Seasonal Calender	၂၀၁၄.၀၁.၂၀	ကော်မတီဝင်၊ အမျိုးသမီး၊ အမျိုးသားများ	၂၃	၂၉	၅၂	ရာသီဥတု၊စိုက်ပျိုးသီးနှံများ၊ လယ်ယာလုပ်ငန်းများ၊ ဝင်ငွေထွက်ငွေ၊မွေးမြူ ရေးလုပ်ငန်းများ၊
၅	ပင့်ကူအိမ်ကွန်ယက် (Spider Web)	၂၀၁၄.၀၁.၂၀	အမျိုးသား၊ အမျိုးသမီးများ	၂၃	၂၉	၅၂	အမျိုးသား၊အမျိုးသမီးများ ဘဝတန်းတူအခွင့်အရေးရရှိမှုနှင့်မ ရရှိသည့်အကြောင်းအရင်းများ
၆	အဖွဲ့အစည်းချိတ်ဆ ဆက်ပုံ(Venn Diagram)	၂၀၁၄.၀၁.၂၀	ကျေးရွာလူမှုဖွံ့ဖြိုးရေး ရေးအဖွဲ့အုပ်ချုပ်ရေး အဖွဲ့၊ကျေးရွာ စီတောက်အဖွဲ့	၂၃	၂၉	၅၂	ကျေးရွာတွင်ရှိအဖွဲ့အစည်းများ နှင့်ဖွံ့ဖြိုးရေးလုပ်ငန်းအတွက်ချိတ်ဆ တ်ဆက်ဆောင်ရွက်လုပ်ကိုင်မှု

ကျေးရွာအရင်းအမြစ်ပြုပြင်ဆေးနွေးသုံးသပ်ချက်

လွိုင်ကော်မြို့နယ်၊ မထောခူကျေးရွာအုပ်စု၊ ပိုးဇာခြံကျေးရွာသည် တောင်ယာစိုက်ပျိုးခြင်းကို အဓိကထား လုပ်ကိုင်ကြသည်။ စိုက်ပျိုးသီးနှံများမှာ ပြောင်း၊ တောင်ယာစပါး၊ ပြောင်းကောက်၊ ပဲစင်းငုံတို့ဖြစ်ကြသည်။ စိုက်ပျိုးမြေဧရိယာနည်းပါးကြသဖြင့် ကျေးရွာလူဦးရေနှင့် စိုက်ပျိုးရန်မြေယာ ပိုင်ဆိုင်မှုမမျှသည်ကိုတွေ့ရပါသည်။ကျေးရွာ၏အရှေ့တောင်အရပ်တွင်အမြောက်တပ်အမှတ်(၃၆၂)တည်ရှိခြင်း၊ မထောခူအထက်ကျေးရွာနှင့် ရွာချင်းဆက်စပ်နေခြင်းများကြောင့် ကျေးရွာအိမ်ခြေတိုးချဲ့ရန် အခက်အခဲရှိသည်။ စိုက်ပျိုးမြေယာများတိုးချဲ့လုပ်ကိုင်ရန်တွင်လည်း အခက်အခဲရှိသည်ကိုတွေ့ရပါသည်။

ပိုးဇာခြံကျေးရွာတွင် လူထုဗဟိုပြုစီမံကိန်း၏ ရန်ပုံငွေဖြင့် တည်ဆောက်ထားသော မူကြိုကျောင်းတစ်ကျောင်းရှိပါသည်။ မူကြိုကျောင်းတည်ဆောက်ရာတွင် ကျေးရွာလူထုလုပ်အားများဖြင့် ပူးပေါင်းလုပ်ဆောင်ကြပြီး အကောင်အထည်ဖော်တည်ဆောက်ခဲ့ကြသည်။ မူကြိုကျောင်း တည်ဆောက် နိုင်ခဲ့ခြင်းကြောင့် ကျေးရွာရှိ ကလေးငယ်များ၏ ပညာရေး လုံခြုံရေးများ တိုးတက်ကောင်းမွန်လာသည်ကို တွေ့ရပါသည်။ ကျေးရွာ၏ ကျောင်းနေအရွယ် ကလေးဦးရေနည်းပါးရှိကြောင့် မူလတန်းကျောင်း မရှိသေးသည်ကို တွေ့ရပါသည်။

ကျေးလက် ကျန်းမာရေးဆေးပေးခန်း မရှိသေးသည်ကိုတွေ့ရပြီး ကျန်းမာရေးစောင့်ရှောက်မှုအနေ ဖြင့်ဆေးပေးခန်းရှိသည့် လောပိတစံပြကျေးရွာသို့သွားရောက်ရသည်ကိုတွေ့ရပါသည်။ ထို့ကြောင့် ကျန်းမာရေး အတွက် အခက်အခဲရှိပြီး ကျေးလက်ဆေးပေးခန်းလိုအပ်သည်ကို တွေ့ရှိရပါသည်။ ကျေးရွာ၏ ရွာတွင်းလမ်းများသည် မြေသားလမ်းများဖြစ်ကြသဖြင့် မိုးရာသီတွင် သွားလာရ အခက်အခဲရှိသည်ကို တွေ့ရပါသည်။ လမ်းများမညီခြင်း ၊ ဗွတ်များထခြင်းများကြောင့် မိုးရာသီတွင် ကလေးများ သက်ကြီးရွယ်အိုများအတွက် သွားလာရန် လမ်းအခက်အခဲရှိပါသည်။

ပိုးဇာခြံကျေးရွာတွင် ကယား ဂေးဘားလူမျိုးစုများ အများဆုံးနေထိုင်ကြပါသောကြောင့် ခရစ်ယာန် ဘုရားရှိခိုးကျောင်း တစ်ကျောင်းရှိပါသည်။ ဗမာ ၊လူမျိုးရော အချို့ရှိကြပြီး ဗုဒ္ဓဘာသာကို ကိုးကွယ်ယုံကြည်ကြသူများသော်လည်း ဗုဒ္ဓဘုန်းတော်ကြီးကျောင်းမရှိပါ။ သောက်သုံးရေကို ဘီးလူးချောင်းမှ သွယ်တန်းရယူသည်ကို တွေ့ရသည်။ ရေရရှိမှုအနေဖြင့် နွေရာသီတွင် ရေရရှိမှု မလုံလောက်သည်ကို သိရှိရပါသည်။

ဥစ္စာနေအဆင့် ခွဲခြားမှု စံနမူနာပုံစံ

မြို့နယ် ...လွိုင်ကော်..... ကျေးရွာအုပ်စု ...မထောရူ. ကျေးရွာ ပိုးဇာမြို့ ရက်စွဲ၁၅.၁၀.၂၀၁၇...

အမျိုးအစား	သတ်မှတ်ချက်/ညွှန်းကိန်းများ	အိမ်ထောင်စု အရေးအတွက်	ရာခိုင်နှုန်း
ချမ်းသာ	ကား၊ ဆိုင်ကယ်၊ ပင်စင်စား၊ ထော်လာဂျီ၊ လယ်/ယာ(၃)ဧက၊ တီဗွီ၊ စလောင်း၊ စားဝတ်နေရေး အဆင်ပြေ၊ တိုက်အိမ်	၄ အိမ်	၇ %
အလယ်အလတ်	ဆိုင်ကယ်၊ စက်ဘီး၊ နွား၊ တီဗွီ၊ စားဝတ်နေရေး အသင့်အတင့်အဆင်ပြေ၊ ပျဉ်ထောင်အိမ်၊ လယ်/ယာပိုင်ရှိ	၇ အိမ်	၁၃%
ဆင်းရဲ/နွမ်းပါး	ထရုံကာအိမ်၊ ဝါးအိမ်၊ ဆိုင်ကယ်တချို့၊ ၊ စားဝတ်နေရေး အဆင်မပြေ၊ ကျပမ်းနေ့စား အလုပ်အကိုင်လုပ်ရသည်။ ရွှေ့ပြောင်း တောင်ယာပြုလုပ်သည်။	၄၅ အိမ်	၈၀%
စုစုပေါင်းအိမ်ထောင်စု		၅၆ အိမ်	၁၀၀%

ပါဝင်ဆွေးနွေးသူ

ကျား- ၂၃

မ- ၂၉

မှတ်တမ်းတင်သူ

အမည် ဦးသန့်စင်ဝင်း

ရာထူး CF

ဥစ္စာနေ ကြွယ်ဝမှု ဆွေးနွေးသုံးသပ်ချက်

ပိုးဇာခြံကျေးရွာတွင် ဥစ္စာနေကြွယ်ဝမှုကို အဆင့်(၃) ဆင့် ခွဲခြားထားပါသည်။

ပိုးဇာခြံကျေးရွာတွင်ဥစ္စာနေကြွယ်ဝမှုဆန်းစစ်ချက်များအရချမ်းသာသောအိမ်ထောင်စုဦးရေများရ(၄)အိမ်ရှိပြီး ရာခိုင်နှုန်းများအရ ၇%ရှိပါသည်။ အလယ်အလတ်အိမ်ထောင်စုဦးရေမှာ (၇)အိမ်ထောင်စုရှိပြီး ရာခိုင်နှုန်းအရ ၁၃%ရှိပါသည်။ ဆင်းရဲနွမ်းပါးအိမ်ထောင်စုသတ်မှတ်ရာတွင် (၄၅)အိမ်ထောင်စုရှိပြီး ရာခိုင်နှုန်းအရ ၈၀% ရှိသည်။

ချမ်းသာအဆင့်အိမ်ထောင်စုဝင်များသည်တိုက်အိမ်နေနိုင်ခြင်း၊လယ်ယာသုံးစက်ပစ္စည်းများပိုင်ဆိုင်ခြင်း ၊ ကား၊ ဆိုင်ကယ်များ ပိုင်ဆိုင်ပြီး စားဝတ်နေရေး အဆင်ပြေကြသည်။မိမိ၏ ကလေးများကို မြို့ပေါ်ကျောင်းသို့ ထားနိုင်ခြင်း၊ လယ်ယာမြေပိုင်ဆိုင်မှု များခြင်းစသည်ကို ကြည့်ပြီး သတ်မှတ်ခဲ့ကြသည်။

အလယ်အလတ်အိမ်ထောင်စုဝင်များသည် ဖျပ်ထောင်အိမ်နေနိုင်ကြပြီး၊ စိုက်ပျိုးရန် မြေယာ အနည်းငယ် ပိုင်ဆိုင်ကြသည်။ ဆိုင်ကယ်၊ ထော်လာဂျီ ပိုင်ဆိုင်ကြသည်။ စားဝတ်နေရေးအသင့်အတင့် အဆင်ပြေကြသည်။

နွမ်းပါးသော အိမ်ထောင်စုများသည် လယ်ယာမြေအချို့ အနည်းငယ်ရှိကြပြီး ရွှေ့ပြောင်း တောင်ယာကို လုပ်ကိုင်ကြသည်။ နေ့စား၊ ကျပမ်းများလည်း လုပ်ကိုင်ကြသည်။ စားဝတ်နေရေးအတွက် အလုပ်အကိုင်အခွင့်အလမ်းများလည်း ရှားပါးကြသည်။ ပညာတတ်နည်းပါးခြင်း၊ ကလေးများကို ကျောင်းပြီးဆုံးထိ ကျောင်းမထားနိုင်ခြင်း၊ ပညာဖြင့် အသက်မွေးဝမ်းကြောင်း ပြုသူနည်းပါးခြင်း စသည့် ဖြစ်စဉ်များကိုကြည့်ပြီး နွမ်းပါးအိမ်ထောင်စုများကို သတ်မှတ်ခဲ့ကြသည်။

ပိုးဇာခြံကျေးရွာသည် စိုက်ပျိုးမြေယာရှားပါးခြင်း၊ ဝင်ငွေရ အလုပ်အကိုင်အခွင့်အလမ်းနည်းပါးခြင်း များကြောင့် ကျေးရွာ၏ ဥစ္စာနေကြွယ်ဝမှု အဆင့်များအရ ဆင်းရဲနွမ်းပါးအိမ်ထောင်စုများပြားသည်ကို တွေ့ရပါသည်။

ရာသီခွင် ပြက္ခဒိန်ပြပုံ

အကြောင်းအရာ	တန်ခူး 4	ကဆုန် 5	နယုန် 6	ဝါဆို 7	ဝါခေါင် 8	တော်သလင်း 9	သီတင်းကျွတ် 10	တန်ဆောင်မုန်း 11	နတ်တော် 12	ပြာသို 13	တပို့တွဲ 14	တပေါင်း 15	
ရာသီဥတု													
ကပ်ပျို့ရေး	ဆောက်ဟာခဝါး	မြောင်း	ပဲခင်း	မြေပဲ	-	ရိုက်ခတ်	ရိုက်ခတ်	-	-	-	-	-	
အင်ဓြေ့/ထွက်ဓြေ့	အစ	အ	အအ	အအ	အ	အအ	အအ	အအ	အ	အ	အ	အအ	
ကျန်းမာရေး					အစေး၊ ရေအေး								
လမ်းသဘင်									ခရီးမတ်	ကယား			
သောက်သုံးစရာ ရရှိမှု	အုတ်	အုတ်	ရေ	←							ရေ	အုတ်	အုတ်
စားအာဟာရလုံခြုံမှု	အုတ်			အုတ်	အုတ်	←					အုတ်	အုတ်	

ပင်ဓြေ့စွမ်းသူ
များ

မှတ်တမ်းတင်သူ
အမည် ဦးစိန်စိန်စိန်
ရာထူး ထုတ်ဝေဦးစီးရေးမှူး

ရာသီခွင်ပြက္ခဒိန်ဆွေးနွေးသုံးသပ်ခြင်း

ပိုးစာခြံကျေးရွာ၏ စိုက်ပျိုးရေးအနေဖြင့် (၄)လပိုင်းတွင် တောင်ယာစပါးကို စတင်စိုက်ပျိုးကြပြီး (၅)(၆) (၇)လပိုင်းများတွင် ပြောင်း၊ ပဲစင်းငုံ၊ မြေပဲကို စိုက်ပျိုးကြသည်။စိုက်ပျိုးရာသီဖြစ်သဖြင့် ထိုကာလများတွင် ရွာသူရွာသားများသည် မအားလပ်ကြဘဲ သီးနှံစိုက်ပျိုးခြင်းကို ဦးစားပေးလုပ်ကိုင်ကြသည်။ ရာသီဥတုဖောက်ပြန်မှုဒဏ်ကြောင့် သီးနှံများဆုံးရှုံးခြင်း၊ ထွက်နှုန်းမကောင်းခြင်း၊ ဈေးကွက်မဝင်ခြင်းများ ကြုံတွေ့ကာရသည်။တောင်ယာစပါးကိုအိမ်စားဖို့ အတွက်စိုက်ပျိုးကြပြီးစုဆောင်းသိုလှောင်ထားကြသည်စိုက်ပျိုးသီးနှံ သီးနှံများကို(၉)(၁၀)လပိုင်းတွင်ရိတ်သိမ်းကြသည်။စိုက်ပျိုးရာသီမရှိချိန်တွင်ပြင်ပသို့ ထွက်၍နေ့စားကျပမ်းလှမ်းလှမ်းလုပ်များ လုပ်ကိုင်ကြသည်။

ဝင်ငွေ/ထွက်ငွေများအနေဖြင့် သီးနှံရိတ်သိမ်းချိန်၊ သီးနှံရောင်းချချိန်ဖြစ်သည့် (၉)၊ (၁၀)လပိုင်းများတွင် ဝင်ငွေပိုများကြသည်။ သီးနှံစတင်စိုက်ပျိုးချိန် (၅)လ၊ (၆)လ၊ (၇)လပိုင်းများတွင် ထွက်ငွေများကြသည်။ သီးနှံစိုက်ပျိုးရန် မျိုးစေ့များဝယ်ယူရခြင်း၊ ထွန်ယက်စိုက်ပျိုးခ ကုန်ကျရခြင်းများကြောင့် စိုက်ပျိုးရာသီတွင် ထွက်ငွေများကြသည်။ သီးနှံများ ရောင်းချချိန်ရောက်မှ ဝင်ငွေများပြားကြသည်။ ကျန်ကာလများတွင် ဝင်ငွေရရှိစေရန် နေ့စားကျပမ်းလုပ်ငန်းများ လုပ်ကိုင်ကြသည်။ ကျေးရွာ၏အဓိကဝင်ငွေမှာ စိုက်ပျိုးရေးလုပ်ငန်းမှရရှိကြသည်။

ပိုးစာခြံကျေးရွာ၏ ကျန်းမာရေးကဏ္ဍများအရ ရောဂါကျရောက်မှုများတွင် မိုးတွင်းကာလ(၈)လပိုင်းမှ (၁၁)လပိုင်းများတွင် နှာစေး၊ ချောင်းဆိုး၊ တုပ်ကွေးဖြစ်ခြင်းများ ကြုံတွေ့ကြရသည်။ ရာသီရောဂါများဖြစ်ကြသဖြင့် စိုးရိမ်ရသည့် အခြေအနေမကျရောက်ဖူးပါ။ နွေရာသီအကုန် မိုးရာသီအကူးတွင် ဝမ်းပျက် ဝမ်းလျောခြင်းများ ကြုံတွေ့ကြရသည်။ သာမန်ရောဂါဝေဒနာများကို ကျေးလက်ဆေးပေးခန်းရှိ သည့် လောပိတစံပြကျေးရွာသို့သွားရောက် ကုသကြပြီး ပြင်းထန်သော ရောဂါဝေဒနာများကို လွိုင်ကော်မြို့ပေါ်ရှိ ပြည်သူ့ဆေးရုံသို့သွားရောက် ပြသကုသကြပါသည်။

သောက်သုံးရေရရှိမှုများအနေဖြင့် သောက်သုံးရေကို ဘီးလူးချောင်းမှ ရေစက်ဖြင့် ရေပိုက်သွယ်တန်းပြီး ရယူကြသည်။ ရေရရှိမှုအနေဖြင့် (၆)လပိုင်းမှ (၁၁)လပိုင်းထိ ရေရရှိမှုလုံလောက်သော်လည်း နွေရာ သီကာလတွင် ရေရရှိမှုနည်းပါးသည်။သောက်သုံးရေဖြန့်ဝေမှုမှာ ကျေးရွာ(၅)ရွာသို့ အလှည့်ကျစီ ဖြန့်ဝေ ရသောကြောင့် ရေရရှိမှုနည်းပါးသည့် နွေရာသီကာလများတွင် ရေအခက်အခဲကြုံတွေ့ကြရသည်။ အစားအစာဖူလုံမှုအနေဖြင့် (၉)လပိုင်းမှ (၁)လပိုင်းအထိ ဖူလုံမှု ရှိပါသည်။ သီးနှံရောင်းချချိန် ဝင်ငွေရရှိချိန်ဖြစ်သဖြင့် အစားအစာဖူလုံသောကာလများဖြစ်ကြသည်။ ကျန်ကာလများတွင် ဝင်ငွေနည်းပါးခြင်း စိုက်ပျိုးရာသီမဟုတ်ခြင်းများကြောင့် အစားအစာအတွက် ဝယ်ယူစားသောက်ကြရသည်။

အရင်းအမြစ်သုံးစွဲမှု/ထိန်းချုပ်မှုပြဇယား

ကျား	မ	ကျား+မ
ဆိုင်ကယ်	အပ်ချုပ်စက်	လျှပ်စစ်မီး
စက်ပစ္စည်း	အိမ်တွင်းမှု	ထင်း
သစ်		ဘုရားကျောင်း
သဲ		လမ်း
ကျောက်		တောင်ယာ
		ရေကန်
		ဝါးရုံ
		သစ်တော
		မူကြိုကျောင်း

အရင်းအမြစ်များ ထိန်းချုပ်သုံးစွဲ ဆန်းစစ်ခြင်း

ပိုးဇာခြံကျေးရွာ၏ အရင်းအမြစ်များ ထိန်းချုပ်သုံးစွဲမှုများကို ဆန်းစစ်ကြည့်သည့်အခါ အမျိုးသမီးများသည် အပ်ချုပ်စက်၊ အိမ်တွင်းမှနှင့် ဝက်မွေးမြူးရေးကို ထိန်းချုပ် သုံးစွဲကြသည်။ အမျိုးသမီးများသည် အရင်းအမြစ်များထိန်းချုပ်သုံးစွဲမှု လျော့နည်းကြသည်။ အိမ်ခြံစိုက်ပျိုးရေးလုပ်ငန်းများနှင့် အိမ်ဝင်ငွေတိုးလုပ်ငန်း အသေးစားများဖြစ်သည့် အိမ်ဆိုင်များကို ထိန်းချုပ်သုံးစွဲကြသည်ကို တွေ့ရပါသည်။

အမျိုးသားများသည် ဆိုင်ကယ်၊ စက်ပစ္စည်း၊ ကား၊ သစ်၊ သဲ၊ ကျောက်၊ ပန်းရံပစ္စည်းများကို ထိန်းချုပ်သုံးစွဲကြသည်။ အမျိုးသားများသည် လယ်ယာစက်ပစ္စည်းများကို အဓိကထိန်းချုပ်ကြသည်။ လယ်ယာထွန်းယက်စိုက်ပျိုးရေး ကဏ္ဍတွင် အမျိုးသားများသာ အများဆုံးပြုလုပ်ကြသည်။ သစ် သဲ ကျောက် လုပ်ငန်းများတွင် အမျိုးသားများက အဓိကထိန်းချုပ် အသုံးပြုကြသည်။ ဆောက်လုပ်ရေး၊ တည်ဆောက်ရေး လုပ်ငန်းများကိုလည်း အမျိုးသားများက ထိန်းချုပ်လုပ်ကိုင်ကြသည်။

ပိုးဇာခြံကျေးရွာတွင် အမျိုးသားနှင့်အမျိုးသမီး ပူးပေါင်းပြီး အရင်းအမြစ်များကို ထိန်းချုပ်သုံးစွဲကြသည့် အရင်းအမြစ်များမှာ ဘုရားကျောင်း၊ လှုပ်စစ်မီး၊ ရေကန်၊ လမ်း၊ တောင်ယာ၊ ဝါးရုံ၊ သစ်တော၊ မူကြိုကျောင်း တို့ကို အမျိုးသားနှင့် အမျိုးသမီးများပါ ထိန်းချုပ်သုံးစွဲကြသည်။

ထိုသို့အမျိုးသား အမျိုးသမီးများ အရင်းအမြစ်များကိုခွဲခြား၍ သုံးစွဲခြင်းမှာ အမျိုးသားများ ထိန်းချုပ်သောလုပ်ငန်းများကို အမျိုးသမီးများဝင်ရောက်ဆောင်ရွက်လျှင် အန္တရာယ်များခြင်း၊ စနစ်မကျခြင်း၊ မကျွမ်းကျင်ခြင်းများကြောင့် ဖြစ်သည်။ တချို့လုပ်ငန်းများသည် အမျိုးသမီးများနှင့် မသင့်တော်ဘဲ လုပ်ငန်းနောက်နေခြင်းများ ဖြစ်နိုင်သောကြောင့် အရင်းအမြစ်များကို ခွဲခြားထိန်းချုပ်သုံးစွဲကြသည်

ပင့်ကူအိမ်သုံးသပ်ခြင်းပြပုံ

ပင့်ကူအိမ်သုံးသပ်ခြင်းပြပုံ

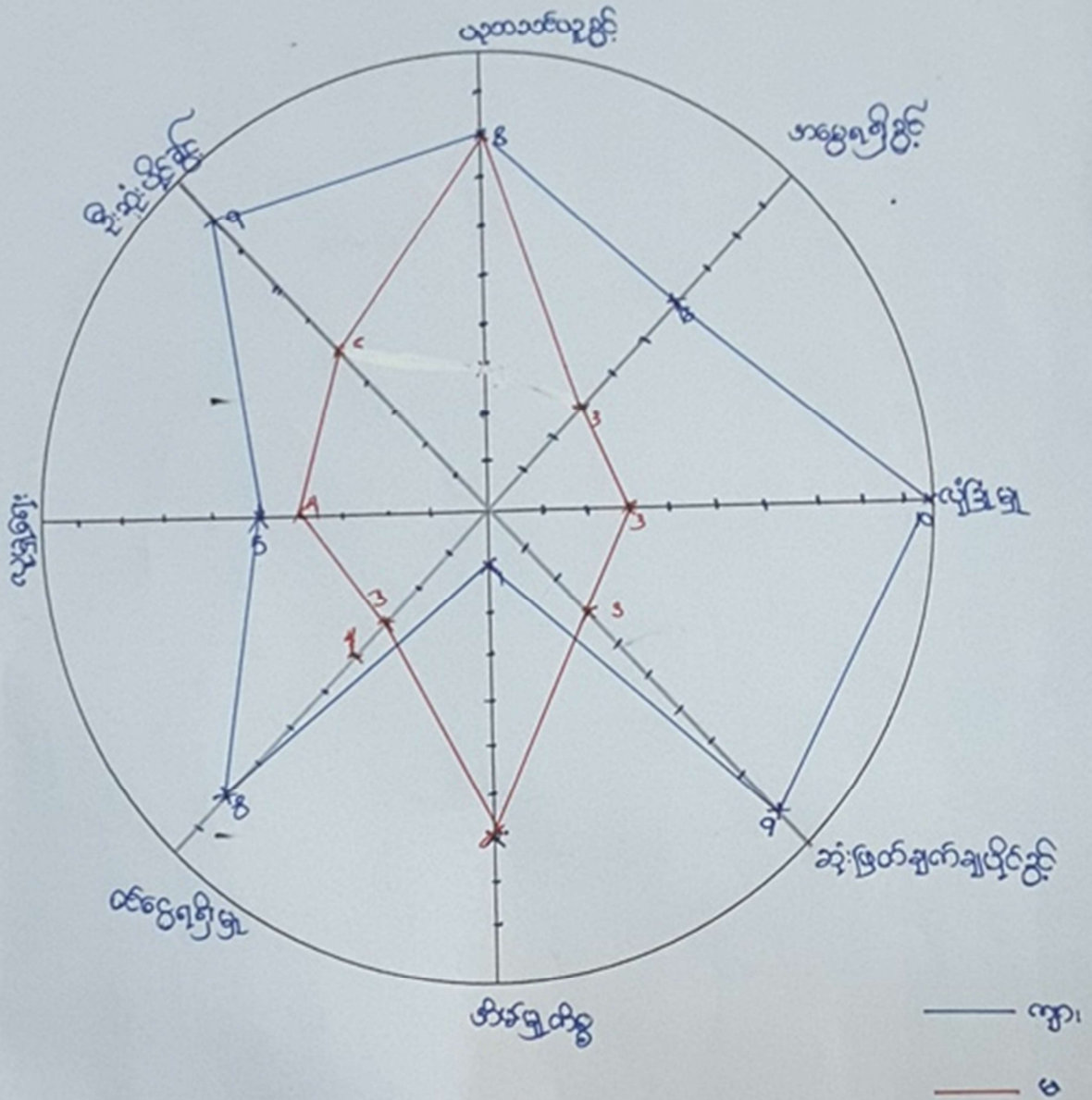

ပိတ်ဆွေးခန်းသူ

ကျား

မ

မှတ်တမ်းတင်သူ

အမည်

ရာထူး

ပင့်ကူအိမ်ဆွေးနွေးသုံးသပ်ချက်

ပိုးဇာခြံကျေးရွာတွင် အမျိုးသမီးများသည် ဆုံးဖြတ်ခွင့်နှင့် ဦးဆောင်ပိုင်ခွင့်တို့တွင် အားနည်းကြသည်။ အဘယ်ကြောင့်ဆိုသော် ဆုံးဖြတ်ပိုင်ခွင့်တွင် အိမ်ထောင်ဦးစီးဖြစ်သည့် အမျိုးသားများသာ အိမ်ထောင်မှုကိစ္စရပ်များကို ဆုံးဖြတ်ရာတွင် အဓိက ဆုံးဖြတ်ပိုင်ခွင့်ရှိသည်။ စီးပွားရေးလုပ်ငန်းများတွင်လည်း အမျိုးသားများသာ ဦးဆောင်ဆုံးဖြတ်ပိုင်ခွင့် ရရှိထားကြသည်။

လူမှုရေးနှင့် ဝင်ငွေရရှိမှု၊ အမွေရပိုင်ခွင့်တို့တွင်လည်း အမျိုးသမီးများ အားနည်းကြသည်။ ကျေးရွာ၏ သာရေး နာရေးကိစ္စရပ်များတွင် အမျိုးသမီးများသည် တက်ကြွစွာပူးပေါင်းပါဝင်ကြသည်။ အိမ်မှုကိစ္စများ၊ ကလေးသားသမီးများအတွက်သာ အချိန်ပိုပေးရသဖြင့် တခြားကဏ္ဍများတွင် ပူးပေါင်းပါဝင်မှု အားနည်းကြသည်။ ဝင်ငွေရလုပ်ငန်းများ၊ အလုပ်အကိုင်အခွင့်အလမ်းများတွင် အမျိုးသားများပိုမိုအခွင့်အရေးရရှိ ကြသည်။ ကျေးရွာ၏ ဓလေ့ထုံးစံအရ အမွေရရှိပိုင်ခွင့်တွင် အမျိုးသားများပိုမိုရရှိကြပြီး အမျိုးသမီးများ အမွေရရှိပိုင်ခွင့်လျော့နည်းကြသည်။

အမျိုးသားများသည်လုံခြုံမှုအပြည့်အဝရှိပြီး၊ ပြင်ပဝင်ငွေရလုပ်ငန်းများကိုလည်း လုပ်ကိုင်နိုင်ကြသည်။ လုံခြုံမှုအနေအထားများအရ အမျိုးသမီးများသည် အလုပ်အကိုင်လုပ်ဆောင်ရာတွင်လည်းကောင်း ၊ သွားလာရာတွင် လည်းကောင်း လုံခြုံအနေအထားအရ စိတ်လုံခြုံမှု ကိုယ်ကာယ လုံခြုံအားနည်းကြသည်ကို တွေ့ရှိရပါသည်။ အမျိုးသမီးများ၏ ပြောရဲဆိုရဲရှိမှုနှင့် ဦးဆောင်လုပ်ကိုင်ရာတွင် အတွေ့အကြုံနည်းပါးခြင်းများကြောင့် လူမှုရေးလုပ်ငန်းများတွင် လျော့နည်းကြသည်ကို တွေ့ရပါသည်။

ပညာသင်ကြားနိုင်ခွင့်တွင် အမျိုးသား အမျိုးသမီးခွဲခြားမှုမရှိဘဲ တန်းတူအခွင့်အရေးရှိကြသည် ။ သို့သော် ကျောင်းပြီးသည့်အထိ ကျောင်းတက်ကျောင်းသားဦးရေနည်းပါးကြသည်။ စားဝတ်နေရေးအတွက် ပိုမိုဦးစားပေးရခြင်း ၊ စာသင်ကြားရန် စာသင်ကျောင်းဝေးကွာခြင်းများကြောင့် ပညာသင်ကြားရေးတွင် ကလေးများအားနည်းကြသည်ကို တွေ့ရပါသည်။

ပိုးဇာခြံ ကျေးရွာ၏ အမျိုးသား အမျိုးသမီးများ ကဏ္ဍအလိုက် ပူးပေါင်းပါဝင်မှုတွင် အမျိုးသမီးများ ပူးပေါင်းပါဝင် အားနည်းမှုရှိနေသေးသည်ကို တွေ့ရသည်။

အဖွဲ့အစည်းချိတ်ဆက်မှု ဆွေးနွေးသုံးသပ်ချက်

ပိုးဇာခြံကျေးရွာ၏ ကျေးရွာအုပ်ချုပ်ရေးဖွဲ့စည်းပုံတွင် ကျေးရွာအုပ်ချုပ်ရေးမှူးတစ်ဦးရှိပြီး ရပ်ရေး၊ ရွာရေး၊ အုပ်ချုပ်မှုကဏ္ဍများကို အုပ်ချုပ်ရေးမှူးမှ တာဝန်ယူပြီး ဆယ်အိမ်မှူးများမှ ပါဝင်ဆောင်ရွက်ကြသည်။ ကျေးရွာအတွင်းတွင် လူငယ်အဖွဲ့၊ ရေကော်မတီ၊ ကြက်ခြေနီ အဖွဲ့များ ဖွဲ့စည်းထားသည်။ ကျေးရွာ၏ သာရေး နာရေး နှင့်ကျေးရွာ၏ ဖွံ့ဖြိုးရေးလုပ်ငန်းများလုပ်ဆောင်ရာတွင် ရပ်မိရပ်ဖအဖွဲ့နှင့် လူငယ်အဖွဲ့များ ပူးပေါင်းဆောင်ရွက်ကြသည်။

ဘာသာရေးအသင်းအဖွဲ့များအဖြစ် မိခင်၊ ဖခင်အသင်း၊ မယ်တော်သမီးအသင်း၊ ဘာသာရေးအဖွဲ့ စသည့်အဖွဲ့များရှိကြသည်။ ထိုအဖွဲ့များသည် ဘာသာရေး အခမ်းအနားများ၊ ပွဲလမ်းသဘင်များ၊ အခမ်းအနားများ ပြုလုပ်ရာတွင် ဦးဆောင်ပြီး လုပ်ကိုင်ဆောင်ရွက်ကြသည်။ ကျေးရွာဖွံ့ဖြိုးရေးလုပ်ငန်းများနှင့် လိုအပ်ချက်များကို ပြင်ပအဖွဲ့ အစည်းများနှင့် ပူးပေါင်းဆောင်ရွက်မှုများရှိကြသည်။

ပြင်ပအဖွဲ့အစည်းများမှာ CDD စီမံကိန်း၊ Save the Children, UNDP ၊ မြစ်မီးရောင်စီမံကိန်းတို့ဖြစ်ကြသည်။ ကျေးရွာကျန်းမာရေးအတွက် ကျန်းမာရေးဌာနနှင့် ကြက်ခြေနီအသင်းများ နှင့် ချိတ်ဆက်ဆောင်ရွက်ကြသည်။ ကျေးရွာဖွံ့ဖြိုးရေးလုပ်ငန်းများ လုပ်ဆောင်ခြင်းအနေဖြင့် မြစ်မီးရောင် စီမံကိန်းမှ အတိုးနှုန်းသက်သာစွာဖြင့် ထောက်ပံ့ငွေရရှိပြီး ကျေးရွာ၏ စီးပွားရေး၊ စိုက်ပျိုးရေး လုပ်ငန်းများကို လုပ်ကိုင်ကြသည်။ ၂၀၁၇ခုနှစ်တွင် ကျေးရွာသို့စတင်ဝင်ရောက်လာသည့် လူထုဗဟိုပြုစီမံကိန်းနှင့် ပူးပေါင်းပြီး ကျေးရွာ၏ လိုအပ်ချက်ဖြစ်သည့် ကျေးရွာမူကြိုကျောင်းကို အကောင်အထည်ဖော် ဆောက်လုပ်နိုင်ခဲ့သည်။ မူကြိုကျောင်းတည်ဆောက်ရာတွင် စီမံကိန်းမှထောက်ပံ့ငွေရယူပြီး ကျေးရွာလူထု လုပ်အားဖြင့် ပူးပေါင်းပါဝင် ဆောင်ရွက်ကြသည်။

ပိုးဇာခြံကျေးရွာ၏ ကျန်းမာရေး၊ ပညာရေး၊ အုပ်ချုပ်ရေး ကဏ္ဍများကို သက်ဆိုင်ရာ အစိုးရဌာနများနှင့် ချိတ်ဆက် လုပ်ကိုင်ကြသည်။

ကျေးရွာစီ/ထောက်ကော်မတီဖွဲ့စည်းပုံဇယား

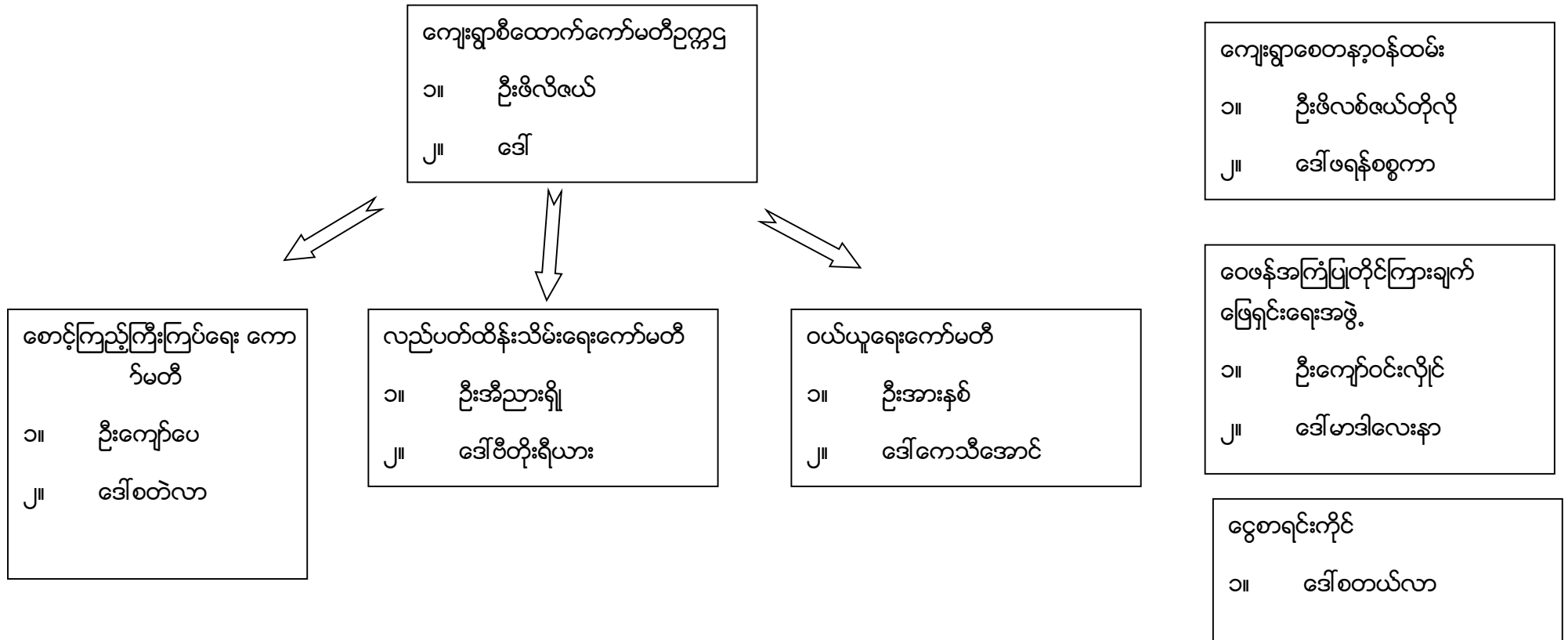

ပါဝင်ဆွေးနွေးသူ

ကျား -

၂၃

မ -

၂၉

မှတ်တမ်းတင်သူ

အမည် - ဦးသန့်စင်ဝင်း

ရာထူး - CF

ကျေးရွာအုပ်စုစီထောက်ကော်မတီဖွဲ့စည်းပုံဇယား

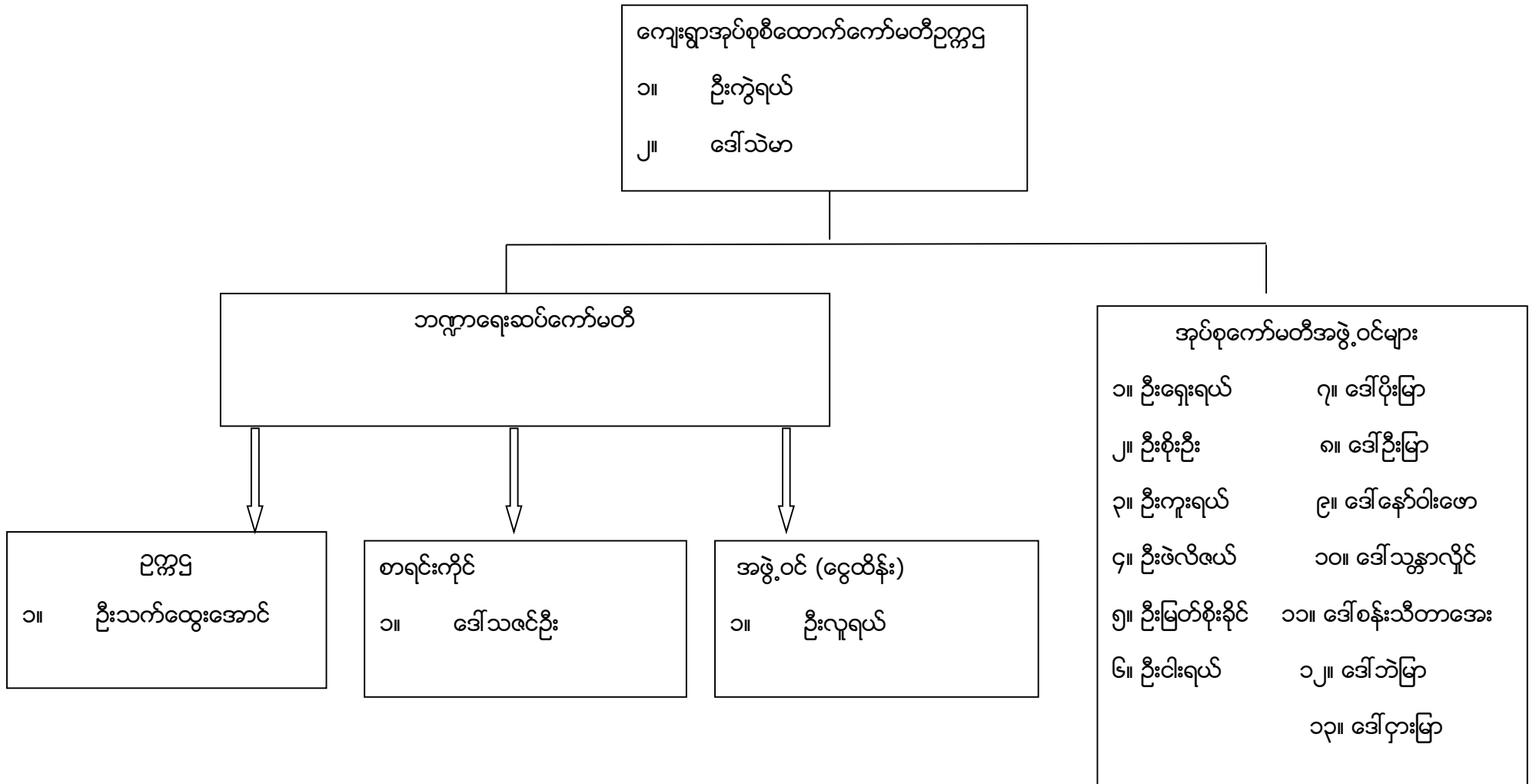

ပုံစံ - ၁ - ၁ ကော့ရှာထပ်ခြယ်ဆောင်ရွက်ရန် (Form PC 1)

ကမ္ဘောဇမြန်မာ့ အခြေခံအုတ်မြစ်ကုမ္ပဏီလီမိတက်သည် လူ့စွမ်းရည်များနှင့် ကော့ရှာထပ်ခြယ်ဆောင်ရွက်ရန် ကော့ရှာထပ်ခြယ်ဆောင်ရွက်ရန် ဝန်ထမ်းများ၏ စွမ်းရည်များကို စိစစ်ဆန်းစစ်ရန်အတွက် ဤဆောင်ရွက်ရန်ကို စိစစ်ဆန်းစစ်ရန်အတွက် ဝန်ထမ်းများ၏ စွမ်းရည်များကို စိစစ်ဆန်းစစ်ရန်အတွက် လူ့စွမ်းရည်များနှင့် ကော့ရှာထပ်ခြယ်ဆောင်ရွက်ရန်အတွက် Tablets မှတစ်ဆင့် ဖြည့်သွင်းရမည်။

ကော့ရှာထပ်ခြယ်ဆောင်ရွက်ရန် ဝန်ထမ်းများ၏ စွမ်းရည်များကို စိစစ်ဆန်းစစ်ရန်အတွက်	ကော့ရှာထပ်ခြယ်ဆောင်ရွက်ရန် ဝန်ထမ်းများ၏ စွမ်းရည်များကို စိစစ်ဆန်းစစ်ရန်အတွက်	လူ့စွမ်းရည်များနှင့် ကော့ရှာထပ်ခြယ်ဆောင်ရွက်ရန်အတွက်
ဖြည့်သွင်းရမည့် ဝန်ထမ်းများ၏ စွမ်းရည်များကို စိစစ်ဆန်းစစ်ရန်အတွက်	ဖြည့်သွင်းရမည့် ဝန်ထမ်းများ၏ စွမ်းရည်များကို စိစစ်ဆန်းစစ်ရန်အတွက်	ဖြည့်သွင်းရမည့် ဝန်ထမ်းများ၏ စွမ်းရည်များကို စိစစ်ဆန်းစစ်ရန်အတွက်

ကော့ရှာထပ်ခြယ်ဆောင်ရွက်ရန်

လူစွမ်းရည်	အိမ်ထောင်စုစာရင်းကဏ္ဍ	(ကိုးကွယ်သည့်ကဏ္ဍ)	အိမ်ထောင်စုစာရင်းကဏ္ဍ
လူစွမ်းရည် (၁) ၁၀၀၀၀၀၀	၂၅	၁၀၀၀၀ (၁) - ၁၀၀၀၀၀	၅၅၀၀
လူစွမ်းရည် (၂) ၁၀၀၀၀၀၀	၂၅	၁၀၀၀၀ (၂) - ၁၀၀၀၀၀	
လူစွမ်းရည် (၃)		၁၀၀၀၀ (၃)	
လူစွမ်းရည်များ ၁၀၀၀၀၀၀၀၀	၇	၁၀၀၀၀၀၀၀၀	
စုစုပေါင်း	၁၀၀၀၀၀၀၀		
မသင့်တော်သည့်	၁		
အကျိုးရှိမရှိမရှိမရှိ	၁		
စုစုပေါင်း	၁		

	အိမ်ထောင်စုစာရင်းကဏ္ဍ	အိမ်ထောင်စုစာရင်းကဏ္ဍ
လူစွမ်းရည်	၅၅၀	၅၅၀
လူစွမ်းရည် (၁) ၁၀၀၀၀၀	၅၅	၅၅
လူစွမ်းရည် (၂) ၁၀၀၀၀၀	၅၅	၅၅
လူစွမ်းရည် (၃) ၁၀၀၀၀၀	၅၅	၅၅
စုစုပေါင်း	၅၅	၅၅
စုစုပေါင်း	၅၅	၅၅

(ခ) အခြေခံအဆောက်အအုံ အသုံးအဆောင်များ

စာသင်ကျောင်း	အမှတ် ဖြစ်ပါ	ကျန်းမာရေး	အမှတ် ဖြစ်ပါ	ဘာသာရေး အဆောက် အအုံများ	အမှတ် ဖြစ်ပါ
အထက်တန်းကျောင်း	<input type="checkbox"/>	ဆေးရုံ	<input type="checkbox"/>	ဇေတီ	<input type="checkbox"/>
အလယ်တန်းကျောင်း	<input type="checkbox"/>	ကျန်းမာရေးဌာန	<input type="checkbox"/>	ဘုန်းကြီးကျောင်း	<input type="checkbox"/>
မူလတန်းကျောင်း	<input type="checkbox"/>	ကျန်းမာရေးဌာနခွဲ	<input type="checkbox"/>	ဟိန္ဒူဘုရားကျောင်း	<input type="checkbox"/>
ပုဂံကျောင်း	<input checked="" type="checkbox"/>	ဆေးပေးခန်း	<input type="checkbox"/>	ခရစ်ယာန်ကျောင်း	<input checked="" type="checkbox"/>
အခြား	<input type="checkbox"/>	အခြား	<input type="checkbox"/>	ဗလီ	<input type="checkbox"/>
				အခြား	<input type="checkbox"/>
မှတ်ချက်		မှတ်ချက်		မှတ်ချက်	

(ဂ) ကျွမ်းကျင်သူများမှတ်တမ်း (ကျေးရွာတွင်နေထိုင်သော သို့မဟုတ် တခြားရွာမှလာရောက်သော ကျွမ်းကျင်သူများ)

(၁) စာသင်ကျောင်း			(၂) ကျန်းမာရေး			(၃) လက်မှုပညာရှင်		
	ရွာတွင်နေ ထိုင်သူ	အခြားရွာမှ လာသူ		ရွာတွင်နေ ထိုင်သူ	အခြား ရွာမှ လာသူ		ရွာတွင် နေထိုင်သူ	အခြားရွာ မှလာသူ
မူလတန်းပြဆရာ/မ	<input type="checkbox"/>	<input type="checkbox"/>	ဆရာဝန်	<input type="checkbox"/>	<input type="checkbox"/>	လက်သမား	<input checked="" type="checkbox"/>	<input type="checkbox"/>
အထက်တန်းပြဆရာ/မ	<input type="checkbox"/>	<input type="checkbox"/>	လက်ဆောက် ကျန်းမာရေးမှူး	<input type="checkbox"/>	<input type="checkbox"/>	ပန်းရံ	<input checked="" type="checkbox"/>	<input type="checkbox"/>
အလယ်တန်းပြဆရာ/မ	<input type="checkbox"/>	<input type="checkbox"/>	အမျိုးသမီးကျန်းမာရေး ဆရာမ	<input type="checkbox"/>	<input checked="" type="checkbox"/>	လှုပ်စစ်ကျွမ်းကျင် မီသမား	<input checked="" type="checkbox"/>	<input type="checkbox"/>
ပုဂံဆရာ/မ	<input checked="" type="checkbox"/>	<input type="checkbox"/>	သားဆွားဆရာမ	<input type="checkbox"/>	<input type="checkbox"/>	ရေပိုက်သူလ်သူ	<input checked="" type="checkbox"/>	<input type="checkbox"/>
အခြား	<input type="checkbox"/>	<input type="checkbox"/>	ပြည်သူ့ကျန်းမာရေးလုပ်သား	<input type="checkbox"/>	<input type="checkbox"/>	စက်ပြင်ဆရာ	<input checked="" type="checkbox"/>	<input type="checkbox"/>
မှတ်ချက်			မှတ်ချက်			မှတ်ချက်		

(ဃ) ကျေးရွာသို့ရောက်ရှိနိုင်သည့် လမ်းအခြေအနေ / ကျေးရွာတစ်ရွာသည် ၎င်း၏ ကျေးရွာအုပ်စုနှင့် ဆက်သွယ်ထားသော လမ်းအခြေအနေ (အောက်ပါတို့ကိုခိုင်းပါ)

ကျောက်ကြမ်းလမ်း ကတ္တရာလမ်း ကွန်ကရစ်လမ်း မော်တော်ဆိုင်ကယ်လမ်း
 ကျောက်ခင်းလမ်း မြေသားလမ်း လူသွားလမ်း အခြား _____

(င) ကျေးရွာဖွံ့ဖြိုးမှုစီမံချက်

- (၁) လူထုဝေပွဲ/ပြုစီမံကိန်းမတင်မီ ဤကျေးရွာတွင်ကျေးရွာဖွံ့ဖြိုးမှု စီမံချက်ရှိခဲ့ပါသလား?
- (၂) ရှိခဲ့ပါလျှင် ဤစီမံချက်ကို မည်သည့် ခုနှစ်တွင်ပြင်ဆင်ခဲ့ပါသနည်း?
- (၃) ဤစီမံချက်ကို ဖြိုးနယ်မှအတည်ပြုခဲ့ပါသလား?

ဝိုင်းပါ
 ရှိပါသည်/မရှိပါ/မသိပါ
 နှစ် ၂၀၀၂ / မသိပါ
 မြို့ဖွံ့ဖြိုးသည်/မမြို့ဖွံ့ဖြိုးပါ / မသိပါ

(စ) ခရီးအကွာအဝေး

(၁) ဤကျေးရွာ၏ပဟိုမှ ၎င်းကျေးရွာအုပ်စု၏ပဟိုအထိ ခရီးပိုင်မည်မျှကွာဝေးသနည်း? ပိုင်-၇-.../မသိပါ

(၂) ဤကျေးရွာမှ ၎င်းကျေးရွာအုပ်စုပဟိုအထိ သွားလာရာတွင်ကြာမြင့်သည့်အချိန်

ခြောက်ထွေ့ ရာသီတွင်ကြာချိန်...၁၁...မိနစ်... ထော်လာဂျီ/မော်တော်ဆိုင်ကယ်/ခြေလျှင်/လား/မော်တော်ဘုတ်/
အခြား:

မိုးရာသီတွင်ကြာချိန်...၁၁...မိနစ်... ထော်လာဂျီ/မော်တော်ဆိုင်ကယ်/ခြေလျှင်/လား/မော်တော်ဘုတ်/
အခြား:

(ဆ) ပတ်ဝန်းကျင်ဆိုင်ရာ သဘာဝဘေးအန္တရာယ်

ဤကျေးရွာတွင် ချေကြီးခြင်းကဲ့သို့ သဘာဝဘေးအန္တရာယ်ကွရောက်မှုခြင်း ရှိပါသလား။
 မရှိပါ ရှိပါသည် ရှိလျှင်ဖော်ပြပါ

(ဇ) ကျေးရွာတွင် ဖွဲ့စည်းထားသော အဖွဲ့အစည်းများ

လူထုပဟိုမြှုပ်နှံမှုမဟိတ်မီ ဤကျေးရွာတွင် ကျေးရွာဖွံ့ဖြိုးရေးအတွက် အစိုးရ (သို့) ရွာသားများကိုယ်တိုင်(သို့) စီမံကိန်းတစ်ခုခုမှ
ဖွဲ့စည်းထားသည့် အဖွဲ့အစည်းများရှိပါသလား။

(၁) MANIPALMA နှင့် ... မြို့နယ်များ၊ ကျွန်း၊ မာချေး၊

(၂) ...

(ဈ) အထွေထွေအုပ်ချုပ်ရေး ဦးစီးဌာန (GAD) မှ မှတ်တမ်းတင်ထားခြင်း

ဤကျေးရွာသည် အထွေထွေအုပ်ချုပ်ရေး ဦးစီးဌာန (GAD) မှ မှတ်တမ်းတင်ထားမှု ရှိပါသလား။
 မရှိပါ ရှိပါသည်

ကျေးရွာခေါင်းဆောင် 

အမည် ဒွိဖြူမောင်

လက်မှတ်  နေ့စွဲ ၁၅.၁၀.၂၀၁၇

လူထုစည်းရုံးရေးမှူး

အမည် ဒွိဖြူမောင်

လက်မှတ်  နေ့စွဲ ၁၅.၁၀.၂၀၁၇

ပုံစံ - ၈ - ၂ - စီမံကိန်းစက်ဝန်းအချိန်ဇယား (PC 2)

လမ်းညွှန်ချက်၊ သက်ဆိုင်ရာလူထုစည်းရုံးရေးမှူး/လက်ထောက်နည်းပညာမှူးများမှ စီမံကိန်းစက်ဝန်းအဆင့်တစ်ခုစီပြီးစီးတိုင်း ကျေးရွာနှင့် ကျေးရွာအုပ်စုအတွက် ဤပုံစံကို ခြည့်သွင်းရမည်။			
စည်းရုံးရေးမှူး/ဝန်ထမ်း အမည်		စို့သန့် မိုးဝင်း	
ခန.စွဲ		၁၅. ၀၀ ၂၀၀၇	
ပြည်နယ်/တိုင်း ကယား		မြို့နယ်	ပွဲစဉ်
		ကျေးရွာအုပ်စု	မထောခူ
		ကျေးရွာ	ငိုစာဒုံ
စက်ဝန်းအားအမှတ်ခြိမ်းမိ <input type="checkbox"/> စက်ဝန်း(၁) <input checked="" type="checkbox"/> စက်ဝန်း(၂) <input type="checkbox"/> စက်ဝန်း(၃) <input type="checkbox"/> စက်ဝန်း (၄)			

စီမံကိန်းထောင်ရွက်မှုအဆင့်များ	ခန.စွဲ		အစည်းအဝေးတွင်တက်ရောက်သူအရေအတွက်			
	စတင်သည် ခန.	ပြီးဆုံးသည် ခန.	အမျိုးသား အရေအတွက်	အမျိုးသမီး အရေအတွက်	အိမ်ထောင်စု အရေအတွက်	လူမျိုးစုတက်ရောက်သူ အရေအတွက် နှင့် လူမျိုးစုအမည်
၁။ ကျေးရွာစီမံကိန်း မိတ်ဆက်အစည်းအဝေး	၁၅.၀၀.၀၇	၁၅.၀၀.၀၇	၂၃	၂၉	၅၂	ကယား - ၅ ဂေဟား - ၁၈ ကယား - ၂၃ ပရီ - ၅ မယား - ၂
၂။ ကျေးရွာခွဲ၊ မြို့စုမှ စီမံချက်ရေးဆွဲခြင်း အစည်းအဝေး	၁၅.၀၀.၀၇	၁၅.၀၀.၀၇	၂၃	၂၉	၅၂	ကယား - ၅ ဂေဟား - ၁၈ ကယား - ၂၃ ပရီ - ၅ မယား - ၂
၃။ ကျေးရွာအုပ်စု လုပ်ငန်းဆုံးဖြတ်ချက်ချသည့် အစည်းအဝေး	၂၁.၀၀.၀၇	၂၁.၀၀.၀၇	၂၀	၈	၂၈	ကယား - ၂၂ မယား - ၂ ဂေဟား - ၅
၄။ မြို့နယ်အဆင့် စီမံကိန်းရေးဆွဲရေး နှင့် အကောင် အထည်ဖော်ရေးကော်မတီ၏ စီမံကိန်း သုံးသပ်မှု အစည်းအဝေး			မလို	မလို	မလို	မလို
၅။ မြို့နယ် စီမံကိန်းရေးဆွဲရေး နှင့် အကောင်အထည် ဖော်ရေး ကော်မတီ၏ဆုံးဖြတ်မှုကို ရွာသို့ အသိပေး အကြောင်းကြားသည့် အစည်းအဝေး						
၆။ စီမံကိန်းလုပ်ငန်းခွဲစီမံချက်ရေးဆွဲခြင်း အစည်းအဝေး						
၆.၁။ စီမံကိန်းလုပ်ငန်း အကောင်အထည်ဖော် ရေးအစီအစဉ် ရေးဆွဲခြင်း						

ပုံစံ - ၀ - ၃ ကျေးရွာခွဲ ဦးစားပေးအပ်အစဉ် (Form PC 3)

လယ်ညွှန်ရွက် အဆင့်(၃) ကျေးရွာမျှော်မှန်းချက်အစဉ်အစား ပြီးဆုံးသောအခါ ကျေးရွာစီမံကိန်း အထောက်အကူပြု မှက်ပတ်သည် လူထုစည်းရုံးရေးပုဂ္ဂိုလ်အဖြစ် ဤပုံစံကိုပြည့်စုံအောင် ဖြည့်သွင်းရမည်။

လူထုစည်းရုံးရေးပုဂ္ဂိုလ်/ဝန်ထမ်း အမည် **ဦးသန်းစင်ဝင်း**

ခန့်မှီ **၁၅.၁၀.၂၀၁၇** ကော်ဝန်းအား အမှတ်ဖြစ်ပါ (✓) ကော်ဝန်း(၁) ကော်ဝန်း(၂) မကော်ဝန်း(၃) ကော်ဝန်း(၄)

ပြည်နယ်/တိုင်း **ကျောက်ပြည်** ကျေးရွာအုပ်စု **မထာချ** ကျေးရွာ **မိုးခါဒီ**

က။ အခက်အခဲအတားအဆီးများအားလုံးရှင်းလင်း - ယခုလက်ရှိအခြေအနေတွင် ဤကျေးရွာခွဲ ဦးစားပေးအပ်ရေးအတွက် အဓိက အခက်အခဲအတားအဆီးများသည် မည်သည်များဖြစ်ပါသနည်း။ (အမျိုးသား/သမီး အနည်းဆုံးအဝက်အခဲ ၅ ခုစီဖော်ပြပါ)

အမျိုးသား အဖွဲ့မှ တင်ပြသောအခက်အခဲအတားအဆီးများ	အမျိုးသမီး အဖွဲ့မှတင်ပြသောအခက်အခဲအတားအဆီးများ
၁ မိုးရာသီတွင် ရွာတွင်းလမ်း ဆက်ခံ	၁ ခုနစ်မအောင် မရှိခြင်း
၂ အစဉ်ဆက်ပြုလုပ်ရန် ချိတ်မရှိ	၂ ရွာတွင်းလမ်း ဆက်ခံသည် (မကောင်း)
၃ ဆေးပေးခန်း မရှိခြင်း	၃ မူလတန်းကျောင်း မရှိဘဲဖြင့် ပညာရေးဆက်ခံ
၄ ပညာရေးဇာတွတ် ဆက်ခံ	၄ ဆေးပေးခန်း မရှိဘဲဖြင့် ကျန်းမာရေးဆက်ခံ
၅ လူသတ်ရိပ်သာမရှိခြင်း	၅
၆	၆
၇	၇
၈	၈
၉	၉
၁၀	၁၀

ခ။ မျှော်မှန်းခြင်း - နောင်လာမည့် (၅) နှစ် အတွင်း ကျေးရွာခွဲ ဦးစားပေး မျှော်မှန်းလျာထားချက်များအား တင်ပြပါ။

အမျိုးသားအဖွဲ့မှ တင်ပြသောမျှော်မှန်းချက်များ	အမျိုးသမီးအဖွဲ့မှ တင်ပြသောမျှော်မှန်းချက်များ
၁ ကျောက်ချောင်းလမ်း ခင်းခြင်းဖြင့် ပြုပြင်မည်	၁ ခုနစ်မအောင် မရှိဘဲ၊ အစဉ်ဆက်ပြုလုပ်ရန် ချိတ်မရှိ
၂ အစဉ်ဆက်ပြုလုပ်ရန် ချိတ်မရှိ	၂ တောင်အောက်ရပ်မည်
၃ ကျန်းမာရေးဇာတွတ် ဆေးပေးခန်းမရှိခြင်း	၃ ရွာတွင်းလမ်းအတွက် ကျောက်ချောင်းလမ်းမည်
၄ မြို့ရွာအဖွဲ့မှ မျှော်မှန်းချက်များ	၄ မူလတန်းကျောင်း မရှိဘဲဖြင့် ကလေးများ အတွက်
၅ ချိတ်မရှိ မူလတန်းကျောင်းထားရှိမည်	၅ အစဉ်ဆက်မည်
၆ လူသတ်ရိပ်သာမရှိထားရှိရန်	၆ ကျန်းမာရေးဆေးဓာတ်မှ ရရှိရန် ဆေးခန်း
၇ အတွက် လူသတ်ရိပ်သာကလေးအောက်မည်	၇ လူသတ်ရိပ်သာ
	၈
	၉
	၁၀

ဂ။ လူထုစီမံကိန်း၏ လာမည့် (၄) နှစ်အတွက် အကျိုးဝင်သော ဦးစားပေး ဖွံ့ဖြိုးတိုးတက်မှု လုပ်ငန်း အစီအစဉ်များအားဖော်ပြပါ။

အဆင့်	ကျေးရွာအတွက် ဦးစားပေး ဖွံ့ဖြိုးတိုးတက်မှု လုပ်ငန်းစဉ်များ	အဆိုပြုသူ (အမျိုးသားများ/ အမျိုးသမီးများ/အမျိုးသား+ အမျိုးသမီး)	ခန့်မှန်းကုန်ကျ ခရိတ်	အကျိုးခံစားခွင့်ရှိသူ ခန့်မှန်းခြေ အရေ အတွက်
၁	ကျွေးမွေးရေး	၈+၈	၉၉ သိန်း	၃၀၀
၂	ဆေးကုသရေး	၈+၈	၁၁၄ သိန်း	၃၀၀
၃	အခြေခံအဆောက်အအုံ	၈+၈	၁၁၄ သိန်း	၃၀၀
၄	ရေပေးစနစ်	၈+၈	-	၃၀၀
၅				
၆				/
၇				
၈				

ဃ၊ လူထုစီမံကိန်း၏ လာမည့် (၄) နှစ်အတွက် အကျိုးမဝင်သော ဦးစားပေး ဖွံ့ဖြိုးတိုးတက်မှု လုပ်ငန်း အစီအစဉ်များအားဖော်ပြပါ။

အဆင့်	ကျေးရွာအတွက် ဦးစားပေး ဖွံ့ဖြိုး တိုးတက်မှု လုပ်ငန်းစဉ်များ	အဆိုပြုသူ (အမျိုးသားများ/ အမျိုးသမီးများ/အမျိုးသား+ အမျိုးသမီး)	အခန်းကဏ္ဍ
၁	စားနပ်ရိက္ခာ	၈	
၂	ရေပေးစနစ်	၈+၈	
၃	အခြေခံအဆောက်အအုံ	၈	
၄			
၅			

ခေါင်းဆောင်၊ ကျေးရွာစီမံကိန်းအထောက်အကူပြုကော်မတီမှ အတည်ပြုသည်။

အမည် ဦး ဖိလစ်လတ် လက်မှတ် [Signature] ၈.၅.၂၀၂၃

၀၀၀၀၊ နှစ်သားအကြိမ် ချိတ်စား

အစည်းအဝေးအစီရင်ခံစာ

နေ့ရက်	၁၅ . ၁၀ - ၂၀၁၅	အချိန်	၉:၀၀	မှ	၃:၀၀	ထိ
နေရာ	မုတ္တမဆွမ်း၊ ပိုးမာဒုံ	ကျေးရွာအုပ်စု/ကျေးရွာ	စောင်းချောင်း၊ ပိုးမာဒုံ			
မြို့နယ်	ကျွဲတော	ပြည်နယ်	ကယား			
အစည်းအဝေးအစီရင်ခံစာ						
၀	စီမံကိန်း ထိန်းသိမ်းရေး					
၂	စီမံကိန်း ခက်ခဲခြင်း					
၃	ပတ်ဝန်းကျင်ထိန်းသိမ်းရေး နည်းလမ်း					
၄	ဗဟိုဌာနဆိုင်ရာ ခက်ခဲခြင်း					
၅	အစည်းအဝေးအစီရင်ခံစာ နှင့် ဖွဲ့စည်းပေးရန် အစီရင်ခံစာ					
ဆွေးနွေးသည့်အကြောင်းအရာများ						ဦးဆောင်ဆွေးနွေးသူ
<p>ကျေးရွာအုပ်စုမှ ကမ္ဘာ့ဘဏ္ဍာရေး ဖွံ့ဖြိုးရေး ဝန်ကြီးဌာနမှ ဦးဆောင်ဆွေးနွေးမှု စီမံကိန်း အကြောင်း ကို ပြောဆိုဆောင်ရွက်ခဲ့ပါသည်။ စီမံကိန်း ခက်ခဲခြင်းကို ဖော်ပြရာတွင် နယ်မြေ ပြင်ဆင်မှုများ၊ စောင့်ရှောက်ထိန်းသိမ်းရေး နည်းလမ်းဖြင့် စွမ်းဆောင်ရည်မြှင့်တင်ရေး (PRA) ဖွဲ့စည်းပေးရန် ခက်ခဲခြင်းများကို ဖော်ပြခဲ့ပါသည်။ ကျေးရွာအုပ်စု၏ အခက်အခဲ၊ ဖွဲ့စည်းပေးရန် အစီရင်ခံစာ၊ ဖွဲ့စည်းပေးရန် အစီရင်ခံစာကို ဖော်ပြခဲ့ပြီး ဖွဲ့စည်းပေးရန် အစီရင်ခံစာကို ဦးဆောင်ဆွေးနွေးခဲ့ပါသည်။</p>						<p>ဦးဆောင်ဆွေးနွေးသူ ဦးဆောင်ဆွေးနွေးသူ ဖော်ပြရာတွင် ဖော်ပြရာတွင်</p>
ဆွေးနွေးဆုံးဖြတ်ချက်များ						
<p>ကျေးရွာအုပ်စု နှင့် ကော်မတီဝင်များသည် မိမိတို့ ကျေးရွာ ရှင်ဆိုင်ရာ ရှင်ဆိုင်ရာ အခက်အခဲများကို ဆွေးနွေးခဲ့ကြပြီး လာမည့် နှစ် စီမံကိန်းတွင် ကျေးရွာ၏ အခက်အခဲ လိုအပ်ချက်ဖြစ်သော ရွာတွင်း ကျောက်ချောလမ်း၊ ခရီးဖြင့် လျှင်မြန်စွာဖြင့် အကောင်အထည်ဖော်ရန် ဆုံးဖြတ်ခဲ့ကြပါသည်။</p>						
အကြံပြုချက်များ						
<p>ပိုးမာဒုံကျေးရွာ ၏ ရွာတွင်းလမ်းများသည် မိုးရွာသိပ်တွင် အန္တရာယ် ရှိစွာသည်ကို တွေ့ရှိရပါသည်။ ထို့ကြောင့် လာမည့် နှစ် စီမံကိန်းတွင် ကျောက်ချောလမ်း ခရီး ပေးနိုင်ရန် အကြံပြုအပ်ပါသည်။</p>						

မှတ်တမ်းပြုသူ ဦးဆောင်ဆွေးနွေးသူ
 နာမည် ဦးဆောင်ဆွေးနွေးသူ

ကဏ္ဍအလိုက်ဦးစားပေးဖွံ့ဖြိုးရေးလုပ်ငန်းစဉ်များ

နောက်ဆက်တွဲ(၄) ခြားနားသော အပိုင်းများအတွက် ဦးစားပေးဖွံ့ဖြိုးရေးလုပ်ငန်းစဉ်များအနှစ်ချုပ် မူရင်းအား VPSC တွင် ထားရှိရပါမည်။ အခြားဌာနဆိုင်ရာများနှင့် ညှိနှိုင်းရန်အတွက် မိတ္တူအား TPIC သို့ပို့ရပါမည်။ MIS Data အဖြစ်သွင်းရန်မလိုအပ်ပါ။

	အဆင့်	လုပ်ငန်း	ဦးစားပေး	လ/နှစ်	ကျေးရွာမှ တာဝန်ခံသူ(သို့) အုပ်စု	ပြင်ပမှ မည်သူထောက်ပံ့မလဲ
အခြေခံအထောက်အခံ	၁	ခန်းမဆောင်	မ (✓) ကျား(✓)			
	၂	စာကြည့်တိုက်	မ (✓) ကျား(✓)			
	၃		မ () ကျား()			
	၄		မ () ကျား()			
	၅		မ () ကျား()			
အသက်မွေးဝမ်းကြောင်း/ စိုက်ပျိုးရေး	၁		မ () ကျား()			
	၂		မ () ကျား()			
	၃		မ () ကျား()			
	၄		မ () ကျား()			
	၅		မ () ကျား()			
ကျန်းမာရေးနှင့် အာဟာရ	၁		မ () ကျား()			
	၂		မ () ကျား()			
	၃		မ () ကျား()			
	၄		မ () ကျား()			
	၅		မ () ကျား()			

ကျန်းမာရေးနှင့် အာဟာရ	၁		မ () ကျား()			
	၂		မ () ကျား()			
	၃		မ () ကျား()			
	၄		မ () ကျား()			
	၅		မ () ကျား()			
ပညာရေး	၁		မ () ကျား()			
	၂		မ () ကျား()			
	၃		မ () ကျား()			
	၄		မ () ကျား()			
	၅		မ () ကျား()			
အခြား	၁	ကျောက်ချောလမ်း	မ (✓) ကျား(✓)			
	၂	ရေပိုက်သွယ်တန်း ခြင်း	မ (✓) ကျား(✓)			
	၃		မ () ကျား()			
	၄		မ () ကျား()			
	၅		မ () ကျား()			

ဦးစားပေးလုပ်ငန်း အကျဉ်းချုပ်ဇယား

စဉ်	လုပ်ငန်းအမည်	ဦးစားပေး အဆင့်	အဆိုပြုသူ (ကျား)	အဆိုပြုသူ (မ)	အဆိုပြုသူ (ကျား+မ)	မှတ်ချက်
၁။	ကျောက်ခင်းလမ်းခြင်း	၁			✓	
၂။	ခန်းမဆောင်တည်ဆောက်ခြင်း	၂			✓	
၃။	စာကြည့်တိုက်တည်ဆောက်ခြင်း	၃			✓	
၄။	ရေပိုက်သွယ်တန်းခြင်း	၄			✓	
၅။						
၆။						
၇။						
၈။						
၉။						
၁၀။						
၁၁။						
၁၂။						
၁၃။						

ပါဝင်ဆွေးနွေးသူ

ကျား - ၂၃

မ - ၂၉

မှတ်တမ်းတင်သူ

ရာထူး

အမည်

ဦးသန့်စင်ဝင်း

လူထုစည်းရုံးရေးမှူး

လုပ်ငန်းဆောင်ရွက်မှုမှတ်တမ်းဓါတ်ပုံများ

