

ပြည်ထောင်စုသမ္မတမြန်မာနိုင်ငံတော်အစိုးရ
စိုက်ပျိုးရေး၊ မွေးမြူရေးနှင့် ဆည်မြောင်းဝန်ကြီးဌာန
ကျေးလက်ဒေသဖွံ့ဖြိုးတိုးတက်ရေးဦးစီးဌာန
ငပုတောမြို့နယ်



လူထုပဟိုပြုစီမံကိန်း
National Community Driven Development Project
(NCDDP)



ကျေးရွာဖွံ့ဖြိုးရေးအစီအစဉ်
Village Development Plan (VDP)

ပိုးလောင်းကျေးရွာ၊ ပိုးလောင်းကျေးရွာအုပ်စု

မာတိကာ

စဉ်	အကြောင်းအရာ	စာမျက်နှာ
၁	မြို့နယ်မြေပုံ	၁
၂	ကျေးရွာအုပ်စုမြေပုံ	၂
၃	ကျေးရွာအုပ်စုတွင်ပါဝင်သောကျေးရွာများစာရင်း	၂
၄	ကျေးရွာသမိုင်းကြောင်းအကျဉ်းချုပ်	၃
၅	လူထုပူးပေါင်းပါဝင်သောဆန်းစစ်ခြင်းနှင့်အကဲဖြတ်ခြင်းလုပ်ငန်းစဉ် PRA/PSA အကျဉ်းချုပ်ဇယား	၄
၆	ကျေးရွာဖွံ့ဖြိုးရေးအစီအစဉ်အတွက်အသုံးပြုခဲ့သော PRA tools များနှင့် တစ်ခုချင်းစီအတွက် သုံးသပ်ချက်များ	၄
၇	ကျေးရွာကော်မတီရွေးချယ်ခြင်းနှင့် ကျေးရွာဖွံ့ဖြိုးရေးအစီအစဉ် ဆောင်ရွက်မှုမှတ်တမ်းခါတ်ပုံများ	၁၆
၈	ကျေးရွာစီမံကိန်းအထောက်အကူပြုကော်မတီဝင်များစာရင်း	၁၇
၉	ကျေးရွာအခြေခံအချက်အလက်များ (ပုံစံစ - ၁)	၁၈
၁၀	စီမံကိန်းစက်ဝန်းအချိန်ဇယား (ပုံစံစ-၂)	၂၂
၁၁	ကျေးရွာဖွံ့ဖြိုးရေးဦးစားပေးအစီအစဉ် (ပုံစံစ-၃)	၂၄
၁၂	ကျေးရွာအုပ်စုစီမံကိန်းလုပ်ငန်းခွဲရွေးချယ်ခြင်း (ပုံစံစ-၄)	၂၈
၁၃	အစည်းအဝေးမှတ်တမ်းများ	၂၉
၁၄	ကဏ္ဍအလိုက်ဖွံ့ဖြိုးရေးဦးစားပေးလုပ်ငန်းများ	၄၀
၁၅	VDP အရည်အသွေးထိန်းချုပ်မှု (Check List for VDP)	၄၁

၁။ ငပုတောမြို့နယ်အခြေပြမြေပုံ

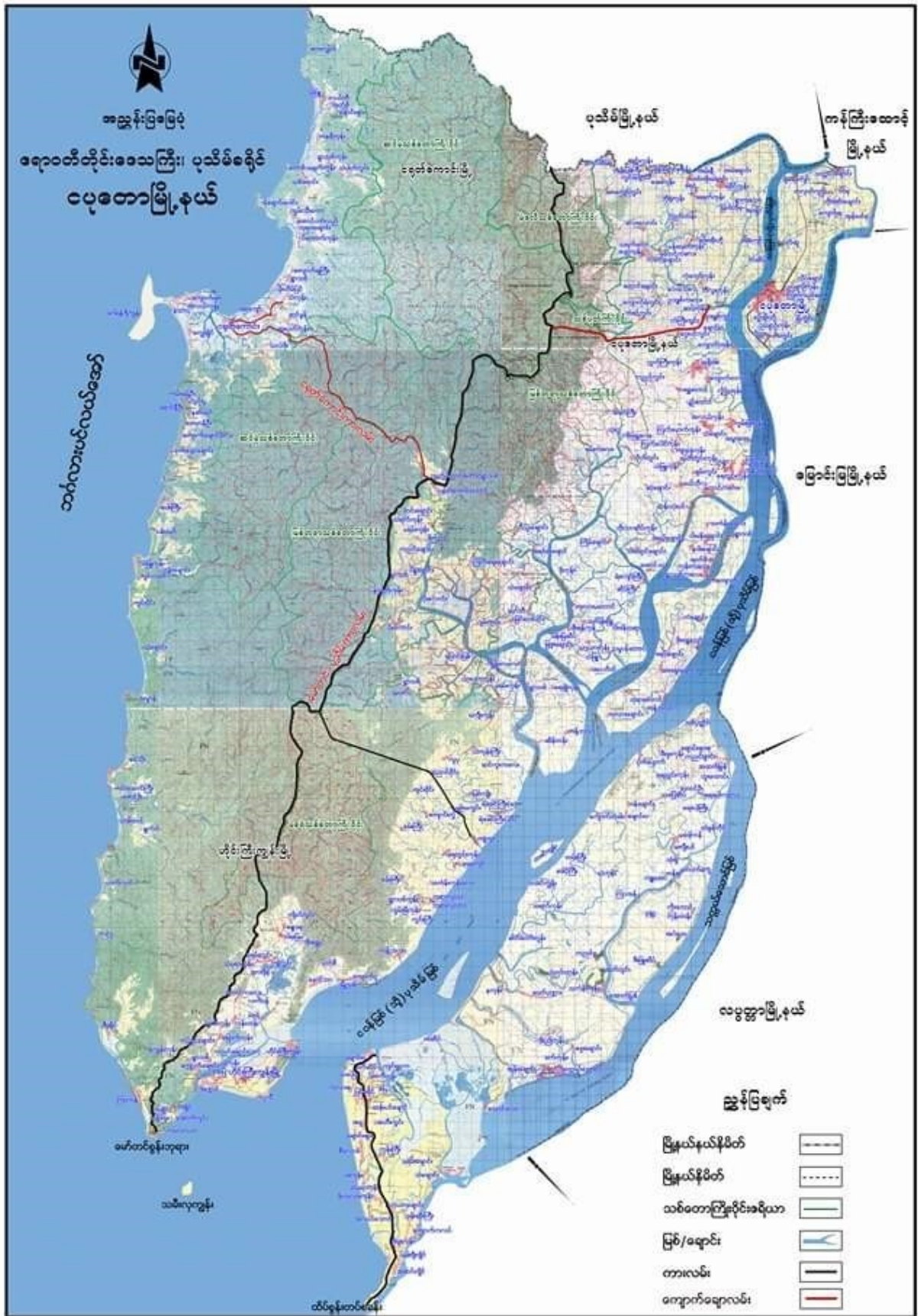

၂။ ကျေးရွာအုပ်စုမြေပုံ

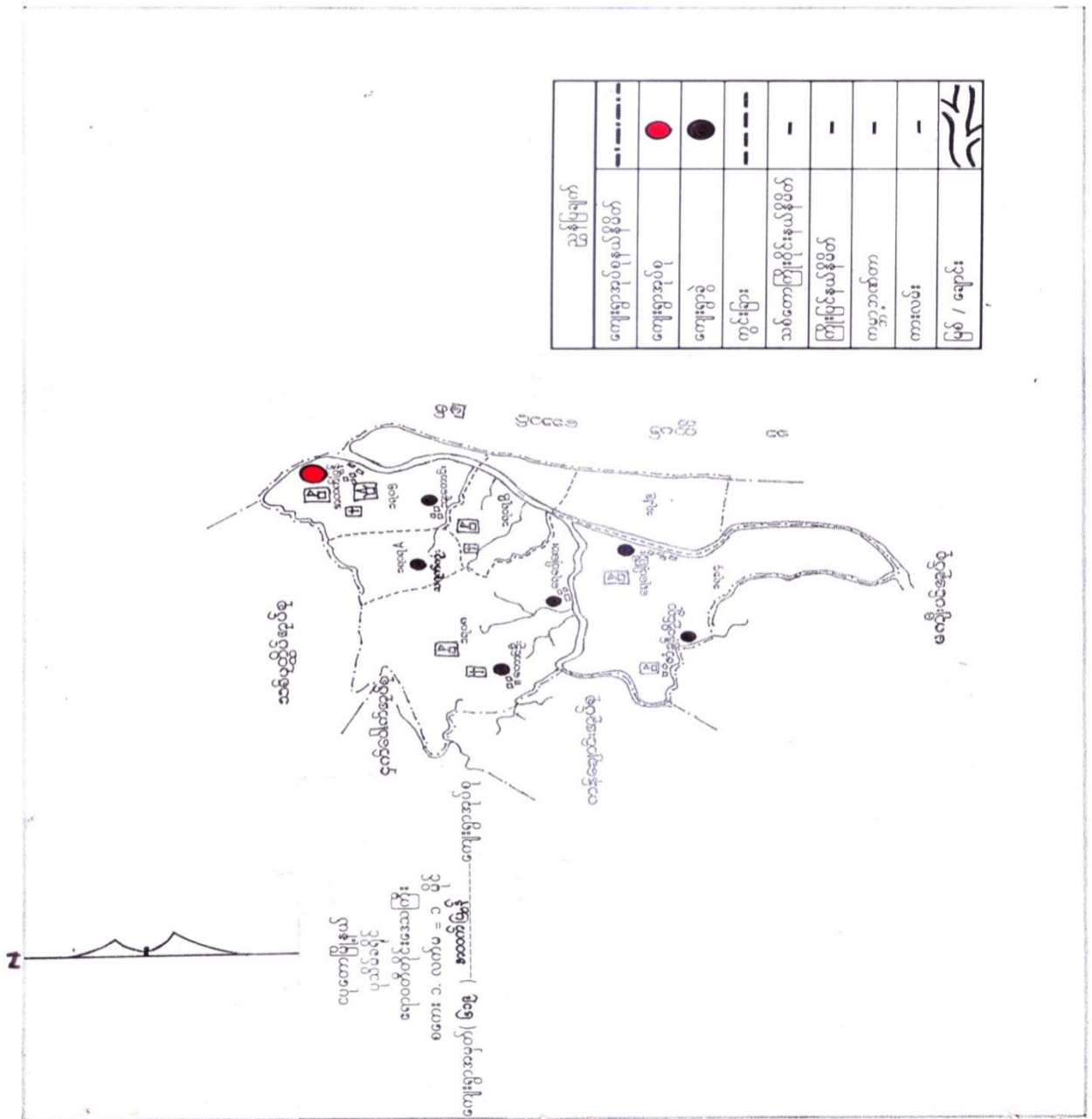

၃။ ကျေးရွာအုပ်စုအတွင်းပါဝင်သောကျေးရွာများစာရင်း

- ၁- ပိုလောင်းကျေးရွာ ၆-ဒီပါလွင်ပြင်
- ၂- ကုလားမတောင်ကျေးရွာ ၇-မယ်သီလစမ်း
- ၃- ဥတိုကျေးရွာ
- ၄- နာနတ်ကုန်းကျေးရွာ
- ၅- ကုက္ကိုလ်ကျေးရွာ

ဗိုလ်တော်အုပ်စုဖြစ်တည်ပုံသမိုင်း

ဗိုလ်တော်ကျေးရွာသည် ဖြစ်တည်ပြီး ပုသိမ်မြောက်တစ် ကားလမ်းမကြီး
၂၆ စတုဂံကျ တည်ရှိပြီး စတင်အောင်ချိန်တွင် အိမ်ခြေ (၃၀) ခန့် ဖြစ် မှု
ဗွန်းတောင် မန်းတောင်စံတော် ၂၆ ဖိသားစု အိမ်ခြေ ၃၀ ၂၆ စတုဂံကျ မူလတန်း
ကျောင်း စောင့်ရှောက် ဖုန်းတော်ကြီးကျောင်း များ ဖြစ် စတင်ပါသည်

၇. ယ. က. လက်ထက်တွင် မန်းရွှေဖြူ ရပ်ကွက် ယူကြီး လက်ထက်
မှစ၍ စောင့်ရှောက်ရေး ဝန်ထမ်းများ ဝါးပင်များ များ၍ ဖိစားစွာ အစား
အပြားများ ရွေးချယ် ချိန်ညှိ လာရာ ဖျားဆိုင် များ ကျရောက် ကျပ်စပ် သူများ
ဖြစ်ကြကာ လာပါသည် ဦးစိုးဦး ဦးစံအုပ်စု ယူကြီးများ လက်ထက်တွင် ပုသိမ်
မြောက်တစ် ကားလမ်း ဖြစ်အောင် ပြန်လည် ရေးဆွဲ အောင်မြင်စေရန် ကြိုးပမ်း
ဖြည့်ဆည်းပေးရန် ကျောင်းဝန်ထမ်းများ ကြားဖြင့် အိမ်ခြေ များ စွာတိုးပွား ပျံ့
အိမ်ခြေ (၅၀၀) ခန့် ဖြစ် ယူကြီး ရေများ ဖြားကြီး ကား လာပါသည် ပညာ အပြိုင်
တွင် ယူကြီး ရေ များ ဖြား ပြုစု ဆက်သွယ် မှု စောင့်ရှောက် ကြောင့် ဗိုလ်တော်
အုပ်စုသည် အချက် အကြောင်း ကြောင့် အုပ်စု ဖြစ် ယူကြီး ရေ များ ဖြား စွာ
တိုးတက် စည်ကား ဖြစ် က. စ. က (ခွဲ) အထိ ပညာရေး ကျောင်း များ ရှိကြပြီး
ပညာရေး ၂၆ ယူကြီး များ အောင် အလုံး ဖြစ် မေး လာစေရန် ပြုစု ဖြစ် ကြပါသည်

ယခုအခါ ဗိုလ်တော်အုပ်စု ဗိုလ်တော်ကျေးရွာသည်
နေပြည်တော်နှင့် ကားလမ်းကြောင့် ဖြစ် ပါသည်။

မိုးပေါင်းအုပ်စု

ရာသီခွင်ပြဇယား

မြို့နယ်

20.2.2017
Update 8.1.2017
Update 8.1.2017

အခြေအနေအထား	အပူချိန်	အပူချိန်	အပူချိန်	အပူချိန်	အပူချိန်	အပူချိန်	အပူချိန်	အပူချိန်	အပူချိန်	အပူချိန်	အပူချိန်
အပူချိန်	☀️	☀️	☀️	☀️	☀️	☀️	☀️	☀️	☀️	☀️	☀️
အပူချိန်	☀️	☀️	☀️	☀️	☀️	☀️	☀️	☀️	☀️	☀️	☀️
အပူချိန်	☀️	☀️	☀️	☀️	☀️	☀️	☀️	☀️	☀️	☀️	☀️
အပူချိန်	☀️	☀️	☀️	☀️	☀️	☀️	☀️	☀️	☀️	☀️	☀️
အပူချိန်	☀️	☀️	☀️	☀️	☀️	☀️	☀️	☀️	☀️	☀️	☀️
အပူချိန်	☀️	☀️	☀️	☀️	☀️	☀️	☀️	☀️	☀️	☀️	☀️
အပူချိန်	☀️	☀️	☀️	☀️	☀️	☀️	☀️	☀️	☀️	☀️	☀️
အပူချိန်	☀️	☀️	☀️	☀️	☀️	☀️	☀️	☀️	☀️	☀️	☀️
အပူချိန်	☀️	☀️	☀️	☀️	☀️	☀️	☀️	☀️	☀️	☀️	☀️
အပူချိန်	☀️	☀️	☀️	☀️	☀️	☀️	☀️	☀️	☀️	☀️	☀️

3rd
Up Date. 11.12.2018

အပူချိန်: သား = 40 ဇယား
အပူချိန်: သမီး = 35 ဇယား

ကုသိုလ်ရေး အဖွဲ့ကွဲများ ဆင်းစစ်မှု ရလဒ်

ကျွန်တော် ကျွန်ုပ်တို့ ဒေသတွင် ချီးမြှင့်တင်ပေးခြင်း၊ နှိုးဆော်၍ ကုသိုလ်ရေး ဥပဒေနှင့် အညီ လုပ်ဆောင်သည်။ အချိန်နှင့်
အမျိုးမျိုးတွင် စောင့်ကြည့်ရမည်။ အကဲဖြတ်ချက်များကို အသိပေးရမည်။ အဆင်မပြေဖြစ်ပါက ပြင်ဆင်ရမည်။

ကျွန်တော် ကျွန်ုပ်တို့ ဒေသတွင် အချိန်အခါနှင့် အမျိုးမျိုးအားဖြင့် အကဲဖြတ်ချက်များ ပြင်ဆင်ရမည်။
အားလုံးကို စောင့်ကြည့်ရမည်။

ကျွန်တော် သား၊ ကျွန်တော် သူများ၊ မြန်မာ့လူမျိုး၊ မြန်မာ့လူမျိုး၊ အားလုံးကို စောင့်ကြည့်ရမည်။

တစ်ချို့လူမျိုး၊ တစ်ချို့လူမျိုး၊ တစ်ချို့လူမျိုး အားဖြင့် အကဲဖြတ်ချက်များ ပြင်ဆင်ရမည်။

တစ်ချို့လူမျိုး၊ တစ်ချို့လူမျိုး အားဖြင့် အကဲဖြတ်ချက်များ ပြင်ဆင်ရမည်။

ကျွန်တော် သား၊ ကျွန်တော် သူများ၊ မြန်မာ့လူမျိုး၊ မြန်မာ့လူမျိုး အားဖြင့် အကဲဖြတ်ချက်များ ပြင်ဆင်ရမည်။

ပင်က အိမ် သုံး သတ်ခြင်း

Update 22.12.17

ဒိုးလောင်း ရွာ

3rd-1st date. 11.12.2018

ဒိုးလောင်းရွာ

အိမ် ၂ ခန်း

အိမ် ၁ ခန်း

အိမ် ၁ ခန်း

အိမ် ၁ ခန်း

အိမ် ၁ ခန်း

အိမ် ၁ ခန်း

အိမ် ၁ ခန်း



--- ၁၀

--- ၁၀

၂. နေရာ: ၅၀ နေရာ အထက် သို့မဟုတ် အောက်

ဆွေးနွေး နှုတ်ချက်

၁. နေရာ: ၅၀ နေရာ အထက် သို့မဟုတ် အောက် နေရာ: ၅၀ နေရာ အထက် သို့မဟုတ် အောက်

၂. နေရာ: ၅၀ နေရာ အထက် သို့မဟုတ် အောက်

၃. နေရာ: ၅၀ နေရာ အထက် သို့မဟုတ် အောက်

၄. နေရာ: ၅၀ နေရာ အထက် သို့မဟုတ် အောက်

၅. နေရာ: ၅၀ နေရာ အထက် သို့မဟုတ် အောက်

၆. နေရာ: ၅၀ နေရာ အထက် သို့မဟုတ် အောက်

၇. နေရာ: ၅၀ နေရာ အထက် သို့မဟုတ် အောက်

၈. နေရာ: ၅၀ နေရာ အထက် သို့မဟုတ် အောက်

ငွေစာရင်းကြည့်ရှုရယူရေး

၂၀၁၇-၁၈-၂၀၁၈
 Update 31.12.2017

ဦးစီးဌာန
 ဦးစီးဌာန

အမျိုးအစား	သက်တမ်း	အကျိုးအမြတ်	ရာခိုင်နှုန်း
ရင်းနှီးမြှုပ်နှံမှု	အကျိုးအမြတ် - အကျိုးအမြတ်	အကျိုးအမြတ် - အကျိုးအမြတ်	56.8 %
အကျိုးအမြတ်	အကျိုးအမြတ် - အကျိုးအမြတ်	အကျိုးအမြတ် - အကျိုးအမြတ်	34.1 %
အကျိုးအမြတ်	အကျိုးအမြတ် - အကျိုးအမြတ်	အကျိုးအမြတ် - အကျိုးအမြတ်	9.1 %

ပြောဆို ပြောဆို ပြောဆို

ဆွေးနွေးချက်နှင့် ဆန်းစစ်ချက်

လော့. ဣတွင် မြေပြေလည်သော အိမ်ထောင် စုများ သဖြင့် ဆင်းရဲ နွမ်းပါး ပျပါသည်။

မမြေ လည်၍ ဖြစ် မှာလည်း အလယ်အလိင် ရှားပါးသောကြောင့် သစ်သီးအစား လျှော့ပါးစေသည်။

ကျန်းမာရေး ပြုစုခြင်းနှင့် အစားအသောက် ပေးခြင်းပါ။

ထို့ကြောင့် လမ်း၊ တံတား၊ လှေစီးခရီးများ၊ ကျောင်း၊ ခရီးစဉ်များ၊ စသော အခြေခံ အဆောက်အအုံများ

အဆင့်မြှင့်တင်ပေးရန်နှင့် အခြားအရေးကြီးသော အချက်များကို အထူးသတိပြု၍ စောင့်ရှောက်ပေးရမည်။

ပုံစံအားလုံးပါရှိပါသည်။

ယခုလို မိမိတို့အား အစားအသောက် ပေးသဖြင့် အဆင်ပြေစေရန်နှင့် အခြားအရေးကြီးသော အချက်များကို

အထူးသတိပြု၍ စောင့်ရှောက်ပေးရမည်။

မြေပြေလည်သော အိမ်ထောင် စုများ၏ အခြေခံ အဆောက်အအုံများကို အထူးသတိပြု၍ စောင့်ရှောက်ပေးရမည်။

ကျေးဇူး ဂွီ အဖွဲ့ အစည်းများ

စုတ် ချုပ်ရေး

ပြင်ဆင်ရေး

မီးသတ်

အမျိုးသမီးရေးရာ

မိခင် နှင့် သား

နဂရေးကူညီ ဖွဲ့စည်း (အောက်ဘက်) (ခံနေမှုများ)

သာသာရေးအဖွဲ့ (ဒီပီအီအေ) (ဓမ္မဂုဏ်ဆိုင်)

ကျေးဇူးကော်မတီအဖွဲ့

ကျန်းမာရေးကော်မတီအဖွဲ့

PACT (အသေးစားပျော်ရွှေအဖွဲ့) (ခံနေမှုများ)

ကျန်းမာရေး ကူညီ ဖွဲ့စည်း (အောက်ဘက်) (ခံနေမှုများ)

2017-2017

Update 10.11.2018

Update 31.12.2017

ကျေးဇူးကော်မတီ၏ အဖွဲ့ အစည်း ချိတ်ဆက် ဖွဲ့

ဒီဂရီအထူးကျမ်း

(အင်းပုံစံ)

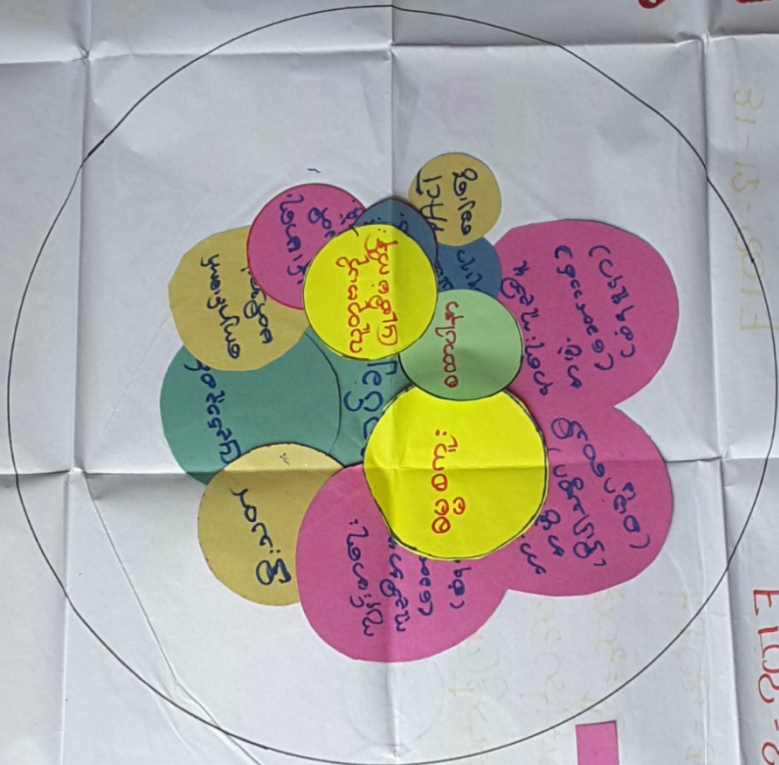

တတိယနှစ်စက်တိုက်

ဖွဲ့စည်း ဝင်ရက်စွဲ

11.12.2018

31-12-2017

- ၁) ဓမ္မဂုဏ် = အဖွဲ့
- ၂) စတင်ချိတ်ဆက်အဖွဲ့
- ၃) ကျေးဇူးကော်မတီအဖွဲ့

ကျေးရွာအဖွဲ့အစည်း၊ ရိတ်သက်ရှိ မြေဖြင့် ဆေးကုသခြင်း။

ကျေးရွာ

ဝိုးပောင်၊

ဝိုးပောင်၊ ချပ်ခါး

⇒ ဝိုးပောင်၊ ကျေးရွာတွင် အသုံးပြုနေသော အိမ်အဖွဲ့၊ ဆေးကုသခြင်း၊
 ကျွမ်းကျင်မှု၊ နည်းလမ်း၊ အဖွဲ့အစည်း တို့တွင် ဆေးကုသခြင်း၊
 တို့သည်လည်း ကျေးရွာအဖွဲ့အစည်း၊ ဖွဲ့စည်းဆောင်ရွက်နေကြသည့်
 ကာလအား အဖွဲ့အစည်း ပြုစုပေး ခြင်း၊ အဖွဲ့အစည်း အဖွဲ့အစည်း အဖွဲ့အစည်း
 ခြင်းဆောင် ပြုစုပေး၊ လူကြီးများ အဖွဲ့အစည်း ဖွဲ့စည်းပေးခြင်း၊
 ခြင်းဆောင် ပြုစုပေး၊ လူကြီးများ အဖွဲ့အစည်း ဖွဲ့စည်းပေးခြင်း။

⇒ ကျွမ်းကျင်မှု၊ ဆေးကုသခြင်း၊ ဆေးကုသခြင်း၊ ဆေးကုသခြင်း၊
 ကျွမ်းကျင်မှု၊ ဆေးကုသခြင်း၊ ဆေးကုသခြင်း၊ ဆေးကုသခြင်း၊
 နည်းလမ်း၊ ဆေးကုသခြင်း၊ ဆေးကုသခြင်း၊ ဆေးကုသခြင်း၊
 နည်းလမ်း၊ ဆေးကုသခြင်း၊ ဆေးကုသခြင်း၊ ဆေးကုသခြင်း။

⇒ PACT ဖြစ်စေရန်အတွက် ဆေးကုသခြင်း၊ ဆေးကုသခြင်း၊
 ဆေးကုသခြင်း။

⇒ လူကြီးများ အဖွဲ့အစည်း၊ ဆေးကုသခြင်း၊ ဆေးကုသခြင်း၊
 ဆေးကုသခြင်း၊ ဆေးကုသခြင်း၊ ဆေးကုသခြင်း၊ ဆေးကုသခြင်း၊
 ဆေးကုသခြင်း၊ ဆေးကုသခြင်း၊ ဆေးကုသခြင်း၊ ဆေးကုသခြင်း။



၈။ ကျေးရွာစီမံကိန်းအထောက်အကူပြုကော်မတီဝင်များစာရင်း

စဉ်	အမည်	ကျား/မ	ရာထူး
၁	ဦးမျိုးမင်းထွန်း	ကျား	ကျေးရွာစီ/ထောက်ဥက္ကဋ္ဌ
၂	ဒေါ်ဝိုဝို	မ	ကျေးရွာစီ/ထောက်ဥက္ကဋ္ဌ
၃	ဒေါ်လဲ့လဲ့ဝင်း	မ	စောင့်ကြည့်ကြီးကြပ်ရေးဆပ်ကော်မတီ
၄	ဦးနိုင်နိုင်ကြီး	ကျား	စောင့်ကြည့်ကြီးကြပ်ရေးဆပ်ကော်မတီ
၅	ဒေါ်မွှေးမွှေး	မ	ဝယ်ယူရေးဆပ်ကော်မတီ
၆	ဒေါ်မေနှင်းဖြူ	ကျား	ဝယ်ယူရေးဆပ်ကော်မတီ
၇	ဦးအောင်လွင်	ကျား	ဝယ်ယူရေးဆပ်ကော်မတီ
၈	ဦးဇော်မင်းလေး	ကျား	လည်ပတ်ရေးနှင့်ပြင်/ထိန်းဆပ်ကော်မတီ
၉	ဒေါ်နန်းမြင့်နွယ်	မ	လည်ပတ်ရေးနှင့်ပြင်/ထိန်းဆပ်ကော်မတီ
၁၀	ဦးအောင်ကျော်သန်း	ကျား	စေတနာ့ဝန်ထမ်း
၁၁	ဒေါ်စန္ဒာမြင့်	မ	စေတနာ့ဝန်ထမ်း
၁၂	ဦးမျိုးထွေး	ကျား	အကြံပြုတိုင်ကြားဖြေရှင်းရေး
၁၃	ဒေါ်နန့်အေးမြင့်	မ	အကြံပြုတိုင်ကြားဖြေရှင်းရေး
၁၄	ဦးဖြိုးသူ	ကျား	ကျေးရွာစာရင်းကိုင်

၉။ ကျေးရွာအခြေခံအချက်အလက်များ (ပုံစံစ - ၁)

ပုံစံ - ၈ - ၁ ကျေးရွာအခြေခံအချက်အလက်များ (Form PC 1)

လမ်းညွှန်ချက်၊ ကျေးရွာတစ်ရွာသို့ ပထမဆုံးမိတ်ဆက်ခရီး သွားရောက်သောအခါ လူထုစည်းရုံးရေးမှူးသည် ကျေးရွာခေါင်းဆောင်များအား ကျေးရွာအချက်အလက်များကို မေတ္တာရပ်ခံ၍ တောင်းခံရသည်။ ဤအချက်အလက်များကို စီမံကိန်းမိတ်ဆက်အစည်းဝေးမတိုင်မီတောင်းခံရမည်။ စီမံကိန်းမိတ်ဆက်အစည်းဝေးတွင် လူထုစည်းရုံးရေးမှူးသည် ဤအချက်အလက်များအား စစ်ဆေးပြီး မှန်ကန်အောင်ပြုလုပ်ရမည်။ ပြီးနောက်တွင် လူထုစည်းရုံးရေးမှူးမှ သတင်းအချက်အလက်ထံသို့ Tablets မှ တဆင့် ဖြည့်သွင်းရမည်။

ကျေးရွာခေါင်းဆောင် အမည် ဦး ဉာဏ်ထွန်းလင်း	ကျေးရွာခေါင်းဆောင်၏ ဖုန်းနံပါတ် ၀၅.၇၇၃၅၁၃၀၈၄	လူထုစည်းရုံးရေးမှူး၏ အမည် ဦးသတ်နိုင်ဖြူ
ပြည်နယ်/တိုင်းဒေသကြီး ဧရာဝတီ	မြို့နယ် ဇယုတော	ကျေးရွာအုပ်စု ဦးလောင်း
		ကျေးရွာ ဦးလောင်း

က။ လူဦးရေ

လူမျိုးစု	အိမ်ထောင်စုအရေအတွက်	ကိုးကွယ်သည့်ဘာသာ	အိမ်ထောင်စုအရေအတွက်
လူမျိုးစု (၁) - ကရင်	560	ဘာသာ (၁) - ဗုဒ္ဓ	873
လူမျိုးစု (၂) - မအူ	263	ဘာသာ (၂) - ဗုဒ္ဓ	
လူမျိုးစု (၃) - ကချင်	50	ဘာသာ (၃) - ဗုဒ္ဓ	
လူမျိုးစုရောအခြား - မအူလေး-ကရင်	30	ဘာသာရော ခရစ်ယာန်	30
မသန်စွမ်းသူများ	20		
သက်ကြီးရွယ်အိုများ (၆၅ နှစ် နှင့် အထက်)	300		
စစ်ဘေးရှောင် (သို့မဟုတ်) ရွှေ့ပြောင်းနေထိုင်၊ ပြောင်းရွှေ့			

လူဦးရေ	အမျိုးသား (အရေအတွက်)	အမျိုးသမီး (အရေအတွက်)	အိမ်ခြေအရေတွက်
လူမျိုးစု (၁) - ကရင်	933	1667	
လူမျိုးစု (၂) - မအူ	350	702	
လူမျိုးစု (၃) - ကချင်	53	107	
အခြား မအူလေး-ကရင်	111	55	
အိမ်ထောင်ဦးစီး	696	110	896 အိမ်

(ခ) အခြေခံအဆောက်အအုံ အသုံးအဆောင်များ

စာသင်ကျောင်း	အမှတ် ခြံပိ	ကျန်းမာရေး	အမှတ် ခြံပိ	ဘာသာရေး အဆောက်အအုံများ	အမှတ် ခြံပိ
အထက်တန်းကျောင်း	✓	ဆေးရုံ	၈	ဓေတီ	✓
အလယ်တန်းကျောင်း	၈	ကျန်းမာရေးဌာန	၈	ဘုန်းကြီးကျောင်း	✓
မူလတန်းကျောင်း	၈	ကျန်းမာရေးဌာနခွဲ	✓	ဟိန္ဒူဘုရားကျောင်း	၈
မူကြိုကျောင်း	၈	ဆေးပေးခန်း	၈	ခရစ်ယာန်ကျောင်း	✓
အခြား	၈	အခြား	၈	ဗလီ	၈
မှတ်ချက်		မှတ်ချက်		အခြား	၈
				မှတ်ချက်	

(၇) ကျွမ်းကျင်သူများမှတ်တမ်း၊ (ကျေးရွာပွဲပွဲများ)

(၁) စာသင်ကျောင်း			(၂) ကျန်းမာရေး		ကျွမ်းကျင်သူ
ကျွမ်းကျင်သူ	အခြားရွာမှ လာသူ		ရွာတွင်းနေထိုင်သူ	အခြားရွာမှ လာသူ	လက်သားပန်းစုံ
ပုလဲတန်းပြဆရာ/မ	✓		ဆရာဝန်		✓
အထက်တန်းပြဆရာ/မ			လက်ထောက်ကျန်းမာရေးမှူး		✓
အလယ်တန်းပြဆရာ/မ	✓	✓	အမျိုးသမီးကျန်းမာရေးဆရာမ		✓
ပုဂံဆရာ/မ			သားရွာဆရာမ	✓	✓
အခြား			ပြည်သူ့ကျန်းမာရေးလုပ်သား		✓
မှတ်ချက်			မှတ်ချက်		မှတ်ချက်

(ဃ) ကျေးရွာသို့ ရောက်ရှိနိုင်သည့် လမ်းအခြေအနေ / ကျေးရွာတစ်ရွာသည် ၎င်း၏ ကျေးရွာအုပ်စုနှင့် ဆက်သွယ်ထားသော လမ်းအခြေအနေ (အောက်ပါတို့ကိုပိုင်ပါ)

ကျောက်ကြမ်းလမ်း: _____ ကတ္တရာလမ်း: _____ ကွန်ကရစ်လမ်း: ✓
 ကျောက်ခင်းလမ်း: _____ မြေသားလမ်း: _____ လူသွားလမ်း: _____
 မော်တော်ဆိုင်ကယ်လမ်း: ✓

(င) ကျေးရွာဖွံ့ဖြိုးမှုစီမံချက်
 (၁) လူထုဝဟ်ပြုစီမံကိန်းမတိုင်မီ ဤကျေးရွာတွင် ကျေးရွာဖွံ့ဖြိုးမှု စီမံချက်ရှိခဲ့ပါသလား? ရှိပါသည်/မရှိပါ/မသိပါ
 (၂) ရှိပါလျှင် ဤစီမံချက်ကို မည်သည့် ခုနှစ်တွင်ပြင်ဆင်ခဲ့ပါသနည်း? နှစ်-----/မသိပါ
 (၃) ဤစီမံချက်ကို မြို့နယ်မှအတည်ပြုခဲ့ပါသလား? ပြုခဲ့ပါသည်/မပြုခဲ့ပါ/မသိပါ

(စ) ဇနီးအကျွေးအဝေး
 (၁) ဤကျေးရွာ၏ ဝဟ်ပု ၎င်းကျေးရွာအုပ်စု၏ ဝဟ်ပုအထိ ဝေးဝေးမည်မျှ ကွာဝေးသနည်း? မိုင်-----/မသိပါ
 (၂) ဤကျေးရွာမှ ၎င်းကျေးရွာအုပ်စု၏ ဝဟ်ပုအထိ သွားလာရာတွင် ကြာမြင့်သည့် အချိန်:

ခြောက်သွေ့ ရာသီတွင် ကြာချိန် ----- တော်လာရီ/မော်တော်ဆိုင်ကယ်/မြေလျှင်/လား/မော်တော်တုတ်/အခြား -----
 မိုးရာသီတွင် ကြာချိန် ----- တော်လာရီ/မော်တော်ဆိုင်ကယ်/မြေလျှင်/လား/မော်တော်တုတ်/အခြား -----

(ဆ) ပတ်ဝန်းကျင်ဆိုင်ရာ သဘာဝဘေးအန္တရာယ်
 ဤကျေးရွာတွင် ခြေကြီးခြင်းကဲ့သို့ သဘာဝဘေးအန္တရာယ် ကျရောက်ဖူးခြင်း ရှိပါသလား: ရှိပါသည် ရှိလျှင် ဖော်ပြပါ -----

(ဇ) ကျေးရွာတွင် ခွဲစိတ်ထားသော အဖွဲ့အစည်းများ
 လူထုဝဟ်ပြုစီမံကိန်းမတိုင်မီ ဤကျေးရွာတွင် ကျေးရွာဖွံ့ဖြိုးရေးအတွက် အစိုးရ (သို့) ရွာသားများကော်ယ်တိုင် (သို့) စီမံကိန်းအုပ်စုမှ ခွဲစိတ်ထားသည့် အဖွဲ့အစည်းများ ရှိပါသလား: _____

(ဈ) ၂၇၂၅၃၄ ၅၆၇ ၈၉၀၁၂၃၄
 (၂) -----

(ည) အထွေထွေအုပ်ချုပ်ရေး ဦးစီးဌာန (GAD) မှ မှတ်တမ်းတင်ထားခြင်း
 ဤကျေးရွာသည် အထွေထွေအုပ်ချုပ်ရေး ဦးစီးဌာန (GAD) မှ မှတ်တမ်းတင်ထားမှု ရှိပါသလား: _____
 မရှိပါ _____ ရှိပါသည် _____

ကျေးရွာခေါင်းစောင်
 အမည် ဦးခင်စိန်ကျော် အမည် _____
 လက်မှတ် _____ လက်မှတ် _____
 နေ့စွဲ 31.12.2017 နေ့စွဲ 31.12.2017

၁၀။ စီမံကိန်းစက်ဝန်းအချိန်ဇယား (ပုံစံ-၂)

ပုံစံ - ၀ - ၂ - စီမံကိန်းစက်ဝန်းအချိန်ဇယား (PC 2)

လမ်းညွှန်ချက်၊ သက်ဆိုင်ရာလူထုစည်းရုံးရေးမှူး/လက်ထောက်နည်းပညာမှူးများမှ စီမံကိန်းစက်ဝန်းအဆင့်တစ်ခုစီပြီးစီးတိုင်း ကျေးရွာနှင့် ကျေးရွာအုပ်စုအတွက် ဤပုံစံကို ဖြည့်သွင်းရမည်။

စည်းရုံးရေးမှူး/ဝန်ထမ်း အမည် **သက်နိုင်ဇွဲ**

နေ့စွဲ **25.2.2017** စက်ဝန်းအားအမှတ်ခြစ်ပါ ✓ စက်ဝန်း(၁) || စက်ဝန်း(၂) || စက်ဝန်း(၃) || စက်ဝန်း(၄)

ပြည်နယ်/တိုင်း **ဧရာဝတီ** မြို့နယ် **ငယုကော** ကျေးရွာအုပ်စု **ဇိုးဖောင်** ကျေးရွာ **ဇိုးဖောင်**

စီမံကိန်းဆောင်ရွက်မှုအဆင့်များ	နေ့စွဲ		အစည်းအဝေးတွင်တက်ရောက်သူအရေအတွက်			
	စတင်သည့်နေ့	ပြီးဆုံးသည့်နေ့	အမျိုးသားအရေအတွက်	အမျိုးသမီးအရေအတွက်	အိမ်ထောင်စုအရေအတွက်	လူမျိုးစုတက်ရောက်သူအရေအတွက်နှင့် လူမျိုးစုအမည်
၁။ ကျေးရွာစီမံကိန်း မိတ်ဆက်အစည်းအဝေး	23.2.17	23.2.17	150	224	374	ကရင် မဟာ
၂။ ကျေးရွာဖွံ့ဖြိုးရေး စီမံခန့်ခွဲရေးအစည်းအဝေး	24.2.17	24.2.17	149	201	350	" "
၃။ ကျေးရွာအုပ်စု လုပ်ငန်းဆုံးဖြတ်ချက်ချသည့်အစည်းအဝေး	25.2.17	25.2.17	15	14	29	" "
၄။ မြို့နယ်အဆင့် စီမံကိန်းရေးဆွဲရေးနှင့် အကောင်အထည်ဖော်ရေးကော်မတီ၏ စီမံကိန်း သုံးသပ်မှုအစည်းအဝေး			မလို	မလို	မလို	မလို
၅။ မြို့နယ် စီမံကိန်းရေးဆွဲရေးနှင့် အကောင်အထည်ဖော်ရေး ကော်မတီ၏ဆုံးဖြတ်မှုကို ရွာသို့ အသိပေးအကြောင်းကြားသည့် အစည်းအဝေး						
၆။ စီမံကိန်းလုပ်ငန်းခွဲစီမံချက်ရေးဆွဲခြင်းအစည်းအဝေး						
၆.၁။ စီမံကိန်းလုပ်ငန်း အကောင်အထည်ဖော်ရေးအစီအစဉ် ရေးဆွဲခြင်း						
၆.၂။ ပယ်ယူရေးအစီအစဉ် ရေးဆွဲခြင်း						
၆.၃။ ဘဏ္ဍာရေးကုန်ကျမှု လျာထားအစီအစဉ် ရေးဆွဲခြင်း						

ပုံစံ - ၀-၂ - စီမံကိန်းစက်ဝန်းအချိန်ဇယား (PC 2)

လမ်းညွှန်ခွာတ်		သက်ဆိုင်ရာလူထုစည်းရုံးရေးမှူး/လက်ထောက်နည်းပညာမှူးများမှ		စီမံကိန်းစက်ဝန်းအဆင့်တစ်ခုစီပြီးစီးတိုင်းကျေးရွာနှင့်	
ကျေးရွာအုပ်စုအတွက်ဤပုံစံကိုဖြည့်သွင်းရမည်။					
စည်းရုံးရေးမှူး/လက်ထောက်နည်းပညာရေးမှူးဝန်ထမ်းအမည် -		ဦးသက်မြင့်ဇွဲ			
နေ့စွဲ	၅. 11. 2018	စက်ဝန်းအားအမှတ်ခြိမ်းပါ		<input type="checkbox"/> စက်ဝန်း(၁) <input type="checkbox"/> စက်ဝန်း(၂) <input type="checkbox"/> ၃/စက်ဝန်း(၃)	
ဖြည့်နှယ်/တိုင်း		မြို့နယ်	လူဇာတိ	ကျေးရွာအုပ်စု	မြို့နယ်
ရေဝတီ				မြို့နယ်	မြို့နယ်

စီမံကိန်းဆောင်ရွက်မှုအဆင့်များ	နေ့စွဲ		အစည်းအဝေးတွင်တက်ရောက်သူအရေအတွက်					
	စတင်သည့်နေ့	ပြီးဆုံးသည့်နေ့	အမျိုးသားအရေအတွက်	အမျိုးသမီးအရေအတွက်	အိမ်ထောင်စုအရေအတွက်	လူမျိုးစုတက်ရောက်သူအရေအတွက်နှင့်လူမျိုးစုအမည်	အိမ်ထောင်စုပေါင်း	အိမ်ထောင်စု %
၁။ ကျေးရွာစီမံကိန်း စိတ်ဆက်အစည်းအဝေး	၅.11.18	၅.11.18	160	231	391 စု	ကျင် /	391	
၂။ ကျေးရွာခွဲပြီးစေ စီမံချက်ရေးဆွဲခြင်းအစည်းအဝေး	11.12.18	11.12.18	180	810	390 စု	ကျင် /	390	
၃။ ကျေးရွာအုပ်စုလုပ်ငန်းဆုံးဖြတ်ချက်ချသည့်အစည်းအဝေး	12.12.18	12.12.18	18	17	35 စု	မမာ / ကျင်	39	
၄။ မြို့နယ်အဆင့်စီမံကိန်းရေးဆွဲရေးနှင့်အကောင်အထည်ဖော်ရေးကော်မတီ၏ စီမံကိန်း	14.1.19	14.1.19	မလို	မလို	မလို	မလို		

သုံးသပ်မှုအစည်းအဝေး	စတင်သည့်နေ့	ပြီးဆုံးသည့်နေ့	အမျိုးသားအရေအတွက်	အမျိုးသမီးအရေအတွက်	အိမ်ထောင်စုအရေအတွက်	လူမျိုးစုတက်ရောက်သူအရေအတွက်နှင့်လူမျိုးစုအမည်	အိမ်ထောင်စုပေါင်း	အိမ်ထောင်စု %
၅။ မြို့နယ်စီမံကိန်းရေးဆွဲရေးနှင့်အကောင်အထည်ဖော်ရေးကော်မတီ၏ဆုံးဖြတ်မှုကိုရွာသို့အသိပေးအကြောင်းကြားသည့်အစည်းအဝေး	16.1.19	16.1.19	150	230	380 စု	ကျင် /	380	
၆။ စီမံကိန်းလုပ်ငန်းခွဲစီမံချက်ရေးဆွဲခြင်းအစည်းအဝေး	မလို	မလို	မလို	မလို	မလို	မလို	မလို	မလို
၆.၁။ စီမံကိန်းလုပ်ငန်း အကောင်အထည်ဖော်ရေးအစီအစဉ် ရေးဆွဲခြင်း	24.2.19	24.2.19	8	8	16 စု	ကျင် / မမာ		
၆.၂။ ထပ်လှေအစီအစဉ် ရေးဆွဲခြင်း	24.2.19	24.2.19	8	8	16 စု	ကျင် / မမာ		
၆.၃။ ဘဏ္ဍာရေးကျန်ကျမှု လျာထားအစီအစဉ် ရေးဆွဲခြင်း	24.2.19	24.2.19	8	8	16 စု	ကျင် / မမာ		
၆.၄။ မြင်/ထိန်းအစီအစဉ် ရေးဆွဲခြင်း	24.2.19	24.2.19	8	8	16 စု	ကျင် / မမာ		
၇။ စီမံကိန်းလုပ်ငန်းခွဲ တိုးတက်မှု စောင့်ကြည့်အစည်းအဝေး	မလို	မလို	မလို	မလို	မလို	မလို	မလို	မလို
၇.၁။ အစည်းအဝေး ပထမအကြိမ်								

၇.၂။ အစည်းအဝေး ဒုတိယအကြိမ်								
၇.၃။ အစည်းအဝေး တတိယအကြိမ်								
၈။ စီမံကိန်းလုပ်ငန်းခွဲ အပြီးသတ်စစ်ဆေးခြင်း အစည်းအဝေး								
၉။ လူထုဝင်ဆေးခန်းအစည်းအဝေး	၂၅.၅.၁၅	၂၅.၅.၁၅	၁၄၅	၁၅၅	၃၄၀ ဇ	တင် / မဟာ		၅၀

၁၁။ ကျေးရွာဖွံ့ဖြိုးရေးဦးစားပေးအစီအစဉ် (ပုံစံ ၈-၃)

ပုံစံ - ၈ - ၃ ကျေးရွာဖွံ့ဖြိုးရေး ဦးစားပေးအစီအစဉ် (Form PC 3)

လမ်းညွှန်ချက်၊ အဆင့်(၃) ကျေးရွာဖွံ့ဖြိုးရေးအစဉ်အစဉ်အား ပြီးဆုံးသောအခါ ကျေးရွာစီမံကိန်း အထောက်အကူပြု
ကော်မတီသည် လူထုစည်းရုံးရေးမှူးအကူအညီဖြင့် ဤပုံစံကိုပြည့်စုံအောင် ဖြည့်သွင်းရမည်။

လူထုစည်းရုံးရေးမှူး/ဝန်ထမ်း အမည် **သတ်နိုင်ဇွဲ**၊

နေ့စွဲ **24. 2. 2017** စက်ဝန်းအား အမှတ်ခြစ်ပါ (✓) စက်ဝန်း(၁)
 စက်ဝန်း(၂) စက်ဝန်း(၃) စက်ဝန်း(၄)

ပြည်နယ်/တိုင်း **ဧရာဝတီ**၊ မြို့နယ် **ငလေတော**၊ ကျေးရွာအုပ်စု **ဒီးလောင်း**၊ ကျေးရွာ **ဒီးလောင်း**။

က။ အခက်အခဲအတားအဆီးများအားဆွေးနွေးခြင်း - ယခုလက်ရှိအခြေအနေတွင် ဤကျေးရွာဖွံ့ဖြိုးတိုးတက်ရေးအတွက် အဓိက အခက်အခဲအတားအဆီးများသည် မည်သည့်များဖြစ်ပါသနည်း။ (အမျိုးသား/သမီး အနည်းဆုံးအခက်အခဲ ၅ ခုစီဖော်ပြပါ)

အမျိုးသား အဖွဲ့မှ တင်ပြသောအခက်အခဲအတားအဆီးများ	အမျိုးသမီး အဖွဲ့မှ တင်ပြသောအခက်အခဲအတားအဆီးများ
၁။ ဇို၊ ဂုာသီ သွားလာရ ခက်ခဲခြင်း	၁။ သောက်သုံး ငှေ့ မေလုံလောက်ခြင်း
၂။ ငွေ ဂုာသီ သောက်သုံး ငှေ့ မေလုံလောက်	၂။ ဇို၊ ဂုာသီ သွားလာရ ခက်ခဲခြင်း
၃။ ကျောင်း သား ချား လုံခြုံမှု မရှိပါ။ ပါ ဖြစ်	၃။ ဓာတ်အား ဝါဒီ၊ နှစ်၊ နှစ်၊ မှီ၊ သောက် စည်း ဖြိုး ချ
၄။ သင်္ဘော ဆိပ်ကမ်း မြို့ ဖြစ် ဖြစ်	၄။ ကျား၊ ချား၊ စင်ဆောင် မှု သတ်ယွမ်း မရှိခြင်း
၅။ လျှပ်စစ် မီး ချား မရှိ ဖြစ်	၅။ ကျောင်း ဆောင်ရန် ငှေ့ ဂုာ ချား ဆောင် မလုံလောက်
၆။ ဂေဇိ၊ သင်္ဘော ဖြေ ငှေ့ ချား ဖြစ် ဖြစ်	၆။ ချား သုံး ချား ဖြစ် ဖြစ်

ခ။ မျှော်မှန်းခြင်း - နောင်လာမည့် (၅) နှစ် အတွင်း ကျေးရွာဖွံ့ဖြိုးရေး မျှော်မှန်းလျာထားချက်များအား တင်ပြပါ။

အမျိုးသားအဖွဲ့မှ တင်ပြသောမျှော်မှန်းချက်များ	အမျိုးသမီးအဖွဲ့မှ တင်ပြသောမျှော်မှန်းချက်များ
၁။ လမ်း ပန်၊ ဆက်သွယ်ရေး ဇောင်း၊ ဖွံ့ဖြိုးရေး	၁။ ငှေ့ ဇောင်း၊ ငှေ့ ဇောင်း၊ လုံလောက် ရွာ ဖြစ်လာရန်
၂။ ငွေ ဂုာသီ သောက်သုံး ငှေ့ မေလုံလောက်	၂။ ငွေ၊ ဇို၊ ဆောင်၊ သွားလာ ငှေ့ ချား ဆောင် ဖြစ်ရန်
၃။ ကျောင်း ဖြစ် ဖြစ်၊ ဇောင်း၊ ဖွံ့ဖြိုးရေး	၃။ ၂၄ နာရီ မီး ဖြစ် ဖြစ်
၄။ ဆိပ် ခံ တံတား ဇောင်း၊ ဇောင်း၊ တစ် ခု ဖြစ်	၄။ ကျား ချား ဝန် ဆောင် မှု ဖြစ် ဖြစ်
၅။ လျှပ်စစ် မီး ဝန် ဆောင် မှု ဖြစ် ဖြစ်	၅။ ကျောင်း ဆောင် သင် ချား ဖြစ်၊ ဇောင်း ဖြစ်
၆။ ဖြစ် ဖြစ် မှု ဖြစ် ဖြစ်၊ ဆို ဖြစ် ရန်	၆။ ချား သက် သက် ရွာ ဖြစ် ဖြစ်

ဂ။ လူထုစီမံကိန်း၏ လာမည့် (၄) နှစ်အတွက် အကျုံးဝင်သော ဦးစားပေး ဖွံ့ဖြိုးတိုးတက်မှု လုပ်ငန်း အစီအစဉ်များအားဖော်ပြပါ။

အဆင့်	ကျေးရွာအတွက် ဦးစားပေး ဖွံ့ဖြိုးတိုးတက်မှု လုပ်ငန်းစဉ်များ	အဆိုပြုသူ (အမျိုးသားများ/ အမျိုးသမီးများ/ အမျိုးသား+ အမျိုးသမီး)	ခန့်မှန်းကုန်ကျ စရိတ်	အကျိုးခံစားခွင့်ရှိသူ ခန့်မှန်းခြေ အရေ အတွက်
၁။	၂၄ နာရီ မီး ဖြစ် ရန်	ကျား + မ		
၂။	ဇောင်း ဇောင်း၊ လမ်း ဆိပ် ကမ်း၊ အခါ လမ်း ချား ဖြစ်	ကျား + မ		
၃။	ကျောင်း ဖြစ် ဖြစ်၊ ကျား ဖြစ်	ကျား		
၄။	ငှေ့ ဇောင်း၊ ငှေ့ ဇောင်း၊ ဇောင်း ဖြစ်	မ		
၅။	ခမ်း ချား၊ ဖြစ် ဖြစ်၊ နှစ် နှစ် ဖြစ်	ကျား		
၆။	ဆိပ် ခံ တံတား၊ တစ် ဆောင် ဖြစ်	ကျား + မ		
၇။	ကျောင်း ဆောင် သင် ချား ဖြစ်	မ		
၈။	ချား ဖြစ် ဖြစ် တစ် ဆောင်	မ		

ဒီး ချား
သား ချား
ဒီး ချား
သား ချား
ဒီး ချား

ဃ၊ လူထုစီမံကိန်း၏ လာမည့် (၄)နှစ်အတွက် အကျိုးပင်သော ဦးစားပေး ဖွံ့ဖြိုးတိုးတက်မှု လုပ်ငန်း အစီအစဉ်များအားဖော်ပြပါ။

အဆင့်	ကျေးရွာအတွက် ဦးစားပေး ဖွံ့ဖြိုး တိုးတက်မှု လုပ်ငန်းစဉ်များ	အဆိုပြုသူ (အမျိုးသားများ/ အမျိုးသမီးများ/အမျိုးသား+ အမျိုးသမီး)	အခန်းကဏ္ဍ
၀	ချောင်း၊ လူ့၊ တံတား၊ ဆောက်ရန်	ကျား၊ + မ (သားမာကျား)	ဖိုးလောင်၊ - သာယာလှိုင်၊ ချောင်း၊ ကျား၊ မာရေး၊ မနားရေး၊ ဒိန်တွင်း၊ ဗျ လယ်ယာ
၂	ကျွန်းမာရေး၊ ငှက်၊ တိုင်း၊ ဖြစ်၊ ရန်	မ	
၃	ဝင်း၊ ထမ်း၊ ဒိန်၊ ယာ၊ တည်ဆောက်	ကျား၊ + မ	
၄	မော်တာဆက် ချုပ်သင်တန်း	မ	
၅	ရိတ်၊ မြေ၊ နည်း၊ ပညာ၊ ပေးရန်	ကျား၊	
၆			
၇			
၈			

ခေါင်းဆောင်၊ ကျေးရွာစီမံကိန်းအထောက်အကူပြုကော်မတီမှ အတည်ပြုသည်။

အမည် ဒေါ် နှင်း ဝေရီ ဦး လက်မှတ် Cet နေ့စွဲ 24.2.2017

ပုံစံ - ၀ - ၃ ကျေးရွာဖွံ့ဖြိုးရေး ဦးစားပေးအစဉ် (Form PC 3)

လမ်းညွှန်ချက်၊ အဆင့်(၃) ကျေးရွာမှော်မှန်းချက်အစည်းအဝေး ပြီးဆုံးသောအခါ ကျေးရွာစီမံကိန်း အထောက်အကူပြု
 ကော်မတီသည် လူထုစည်းရုံးရေးမှူးအကူအညီဖြင့် ဤပုံစံကိုပြည့်စုံအောင် ပြည့်စွာစီစဉ်ရမည်။
 လူထုစည်းရုံးရေးမှူး/ဝန်ထမ်း အမည် **ဒေါ်သန်းသန်းခွီ**

နေ့စွဲ **15. 1 . 2018** စက်ဝန်းအား အမှတ်ခြစ်ပါ (V) စက်ဝန်း(၁)
 ပြည်နယ်/တိုင်း **ဧရာဝတီ** ပြနယ် **ဇလွင်** ကျေးရွာအုပ်စု **ဗိုလ်စော** ကျေးရွာ **ဗိုလ်စော**

က။ အခက်အခဲအတားအဆီးများအားရှေးစွာခြင်း - ယခုလက်ရှိအခြေအနေတွင် ဤကျေးရွာဖွံ့ဖြိုးတိုးတက်ရေးအတွက်
 အဓိက အခက်အခဲအတားအဆီးများသည် မည်သည်များဖြစ်ပါသနည်း။ (အမျိုးသား/သမီး အနည်းဆုံးအခက်အခဲ ၅ ခုစီဖော်ပြပါ)
 အမျိုးသား အဖွဲ့မှ တင်ပြသောအခက်အခဲအတားအဆီးများ အမျိုးသမီး အဖွဲ့မှတင်ပြသောအခက်အခဲအတားအဆီးများ

၀ ဗိုလ်စော၊ + သာယာကုန်း ရွာစွန်းကျယ် တံတား ၉ အခက်အခဲ	၁ ရွာချင်းဆက်လမ်း ခက်ခဲ နေခြင်း
၂ ကျေးရွာအတွင်းကျမ်းသုံးကျောင်းသစ်များ	၂ ယခုကလေး ခက်ခဲ နေခြင်း
၃ စီးပွားရေး ခက်ခဲ ခြင်း	၃ သွားလာရေး ခက်ခဲ နေခြင်း
၄ ရေအခက်အခဲ ခက်ခဲ နေခြင်း	၄ နိုင်းငှက်ပျား များ ခက်ခဲ နေခြင်း
၅ ယခုကလေး ခက်ခဲ နေခြင်း	၅ ရေပေးရေး စနစ် ခက်ခဲ နေခြင်း
၆ အာသာရေ ခက်ခဲ နေခြင်း	၆ အာသာရေ ခက်ခဲ နေခြင်း

၇။ ကျေးရွာတွင် ဖိတ်ခေါ်ရန် ခက်ခဲခြင်း ၇။ မိုးရေရွာစွာဖြင့် မြေကွဲပြားခြင်း
 ၀။ မှော်မှန်းခြင်း - နောင်လာမည့် (၅) နှစ်အတွင်း ကျေးရွာဖွံ့ဖြိုးရေး မှော်မှန်းချက်များအား တင်ပြပါ။

အမျိုးသားအဖွဲ့မှ တင်ပြသောမှော်မှန်းချက်များ	အမျိုးသမီးအဖွဲ့မှ တင်ပြသောမှော်မှန်းချက်များ
၀ ကျေးရွာအတွင်း လမ်းပန်း ဆက်သွယ် ရေးများ ကောင်းမွန်လာခြင်း	၀ ကျေးရွာအတွင်း လမ်းပန်း ဆက်သွယ်ရေး ကောင်း မွန်လာခြင်း
၂ စီးပွားရေး ခိုင်မာလာခြင်း	၂ အာသာရေ အသိပညာ ရေး တိုးတက်လာခြင်း
၃ အာသာရေ အသိပညာ တိုးလာခြင်း	၃ ကျေးရွာအတွင်း မဟာသတင်း တိုးပွားလာခြင်း
၄ မိုးရာသီတွင် ရေခဲကျယ်တံတား ကောင်း မွန်လာခြင်း	၄ တက္ကသိုလ် တက္ကသိုလ် သွားလာ ရေပေးရေး စနစ်
၅ အဖွဲ့အစည်းများ ချိတ်ဆက်မှုအား လာခြင်း	၅ စီးပွားရေး ခိုင်မာလာခြင်း
၆ ကျေးရွာ အစည်းအဝေးများ ဖြစ်ပေါ် လာခြင်း	၆ မိုးရာသီတွင် သွားလာရ ရေပေးရေး စနစ်

ဂ။ လူထုစီမံကိန်း၏ လာမည့် (၄) နှစ်အတွက် အကျိုးပင်သော ဦးစားပေး ဖွံ့ဖြိုးတိုးတက်မှု လုပ်ငန်း အစီအစဉ်များအားဖော်ပြပါ။

အဆင့်	ကျေးရွာအတွက် ဦးစားပေး ဖွံ့ဖြိုးတိုးတက်မှု လုပ်ငန်းစဉ်များ	အဆိုပြုသူ (အမျိုးသား/အမျိုးသမီး/အမျိုးသား+အမျိုးသမီး)	ခန့်မှန်းကုန်ကျ စရိတ်	အကျိုးပင်စားခွင့်ရှိသူ ခန့်မှန်းခြေ အရေ အတွက်
၀	ကျေးရွာ ချင်းဆက်လမ်း (ဗိုလ်စော + မိုးညိုကျ)	က + မ		၁၂၈၄
၂	ရွာချင်းဆက်လမ်း (ဗိုလ်စော + သာယာကုန်း)	က + မ		
၃	ရွာချင်းဆက်လမ်း (သာယာကုန်း)	က + မ		
၄	ဆက်သွယ်ရေး လမ်း (ဗိုလ်စော ဖောက်ဆိပ်)	က + မ		
၅	ကျေးရွာ ဖိတ်ခေါ်ရေး	က + မ		
၆	မိုးရေရွာစွာဖြင့် မြေကွဲပြားခြင်း	က + မ		

လူထုဝန်ထမ်းများ၏ လာမည့် (၄) နှစ်အတွက် အတိုးနှုန်းပေးသော ဦးစားပေး ဖွဲ့စည်းပုံအောက်မှ လုပ်ငန်း အစီအစဉ်များအားဖော်ပြပါ။

လူထုဝန်ထမ်းများ၏ ဦးစားပေး ဖွဲ့စည်းပုံအောက်မှ လုပ်ငန်း အစီအစဉ်များ	အဆိုပြုသူ (အဆိုပြုသူများ/ အဆိုပြုသူ/ အဆိုပြုသူ)	အဆိုပြုသူ
ကျေးဇူးတင်စွာ၊ စာအုပ်ကိုင်၊ ကွင်း၊ တွင်အောက် အစဉ်		

အဆိုပြုသူများ၏ အမည်နှင့် လာမည့် (၄) နှစ်အတွက် အတိုးနှုန်းပေးသော ဦးစားပေး ဖွဲ့စည်းပုံအောက်မှ လုပ်ငန်း အစီအစဉ်များ

အမည် ဦးစောကျော်စွန်း လက်မှတ် _____ ၀၃၃ ၂၁ - ၁၂ - ၂၀၁၇

၁၂။ ကျေးရွာအုပ်စုစီမံကိန်းလုပ်ငန်းခွဲရွေးချယ်ခြင်း (ပုံစံ-၄)

ပုံစံ - ၀ - ၄ ကျေးရွာအုပ်စုစီမံကိန်းလုပ်ငန်းခွဲရွေးချယ်ခြင်းပုံစံ (Form PC 4)

လက်ညှိုးနှိပ်ခြင်း စီမံကိန်းလုပ်ငန်းခွဲရွေးချယ်မှုအစဉ်အဆက်အဖြစ်အတိုင်း ကျေးရွာအုပ်စု CF/TF တို့၏ အကျအညီစုပေါင်း ကျေးရွာစီမံကိန်းအောက်ဖက်မှ လက်မှတ်ရေးထိုးပြီး အဆိုပါပုံစံအား ပြည်ပုံအောင်မြင်သွင်းရမည်။ ထိုပုံစံအား ပြည်ပုံရွာပြည်သွင်းပြီးပါက ကျေးရွာအုပ်စုမှ ဦးစီးတာဝန်ခံရပ်ကွက်တွင် TPIC သို့ ပေးပို့ရန်အတွက် ချောက်ထက်တို့အဖြစ် အားရှိရမည်။ CF မှ ကျေးရွာတစ်ရွာချင်းစီ၏ စီမံကိန်းလုပ်ငန်းခွဲပိုင်ရာ အချက်အလက်များကို M15 သို့ ထည့်သွင်းရမည်။ (ယခုနှစ်စီမံကိန်းလုပ်ငန်းခွဲ မလုပ်ကိုင်သော ကျေးရွာများ မပါဝင်ပါ။)			
ကျေးရွာစည်နေ့စရေး/ဝန်ထမ်းအမည် - ဦးဘက် ခိုင်ဖြိုး၊ ဒေါ်အုန်းစွယ်၊ စွယ်စုံ			
နေ့စွဲ - 12-12-18	စက်ဝန်းအားထုတ်ခြင်းပေးပါ။ (၁) စက်ဝန်း(၁) (၂) စက်ဝန်း(၂) (၃) စက်ဝန်း(၃)		
ပြည်နယ်/တိုင်း - ဧရာဝတီ	မြို့နယ် - ငပူတော	ကျေးရွာအုပ်စု - ငိုဒဲးတောင်	

ကျေးရွာအမည်	ထောက်ခွင့်မည့် လုပ်ငန်းများ	အတိုင်အတာ	ခန်းမှန်း တိုက်ရိုက် အကျိုးခံစားခွင့် ရှိသူများ	အဆိုပြုတင်ပြသူ	ခန်းမှန်းကုန်ကျစရိတ်				
					စီမံကိန်းမှ ထည့်ဝင်မှု	ကျေးရွာမှ ထည့်ဝင်မှု	အခြားထည့်ဝင်မှု (ခေါ်ပြုပါ)	စုစုပေါင်း	
ငိုဒဲးတောင် (အထူးအကျိုးခံစားခွင့် မရပါ။)	ကျွန်းစုစု : အကျိုးခံစားခွင့် မရှိ။	အထူးအကျိုးခံစားခွင့် မရှိ။	ကျား (18၇၃)၊ မ (18၃၂)၊ မိန်းမ (3၇၀၆)	မရှိ။	3၇၇၇၇၈၆				3၇၇၇၇၈၆
ငိုဒဲးတောင် (အထူးအကျိုးခံစားခွင့် ရှိသည်။)	ကျွန်းစုစု : အကျိုးခံစားခွင့် ရှိသည်။	အထူးအကျိုးခံစားခွင့် ရှိသည်။	ကျား (86)၊ မ (84)၊ မိန်းမ (1၃၀)	မရှိ။	3၀၀၀၀၀၀				3၀၀၀၀၀၀

148

				မရှိ ကျား+မ					
ဥပဒေအကျိုးခံစားခွင့်	အကျိုးခံစားခွင့် ရှိသူများ	ကျား (86)၊ မ (84)၊ မိန်းမ (1၃၀)	မရှိ ကျား+မ	မရှိ ကျား+မ	3၀၀၀၀၀၀				3၀၀၀၀၀၀
ဥပဒေအကျိုးခံစားခွင့်	အကျိုးခံစားခွင့် ရှိသူများ	ကျား (86)၊ မ (84)၊ မိန်းမ (၇၀)	မရှိ ကျား+မ	မရှိ ကျား+မ	3၀၀၀၀၀၀				3၀၀၀၀၀၀
နားနပ်စ်ကျိုးခံစားခွင့်	အကျိုးခံစားခွင့် ရှိသူများ	ကျား (43၀)၊ မ (4၀၂)၊ မိန်းမ (8၇၃)	မရှိ ကျား+မ	မရှိ ကျား+မ	3၀၀၀၀၀၀				3၀၀၀၀၀၀

ရာထူး ကျေးရွာအုပ်စု ဦးစီးတာဝန်ခံရပ်ကွက် အမည် ဦးဖြိုးစင် ကျွန်း လက်မှတ် ရက်စွဲ 12-12-18

ဒေါ်ဖြိုးစင် ကျွန်း 12-12-18

149

				<input type="checkbox"/> ကျား + ဝ				
ကုက္ကိုက်	ကွန်ကရစ် ဘောင်စမ်း ကျောက်ဆင်း ခြင်း (ဥစ္စာချင် ဆက်)	230'x9'x3" ကျား (179) 200'x9'x3" ဝ (177) ပေါင်း (366)	<input type="checkbox"/> ကျား <input type="checkbox"/> ဝ <input checked="" type="checkbox"/> ကျား + ဝ	3009000				3000000
ဝယ်သိလမ်း	ကွန်ကရစ် လမ်းဆင်း ခြင်း (ဥစ္စာချင်ဆက်)	380'x8'x6" ကျား (164) 195'x8'x6" ဝ (128) ပေါင်း (292)	<input type="checkbox"/> ကျား <input type="checkbox"/> ဝ <input checked="" type="checkbox"/>	3000000				3000000
ဒီပိုကွင်းမြင်	ကွန်ကရစ် တံတားတည် ဆောက်ခြင်း	22'x8'x6" ကျား (194) ဝ (190) ပေါင်း (384)	<input type="checkbox"/> ကျား <input checked="" type="checkbox"/>	3000000				3000000

ဦးစိုးမင်းထွန်း

12-12-18

ဒေါ်ဖိုဖို

12-12-18

				<input type="checkbox"/> ကျား + ဝ				
ကုလားမကောင်	ဥစ္စာချင်ဆက် မြေသားလမ်း ဖြူဖြူခြင်း	400'x8'x3" ကျား (155) 1600'x8'x3" ဝ (156) ပေါင်း (311)	<input type="checkbox"/> ကျား <input type="checkbox"/> ဝ <input checked="" type="checkbox"/> ကျား + ဝ	3000000				3000000
			<input type="checkbox"/> ကျား <input type="checkbox"/> ဝ <input type="checkbox"/> ကျား + ဝ					
			<input type="checkbox"/> ကျား <input type="checkbox"/> ဝ <input type="checkbox"/> ကျား + ဝ					

၇၄၄၅၂၅၆၆

၇၄၄၅၂၅၆၆

ရာထူး၊ ဝန်ထမ်းအုပ်စု ဝန်ထမ်းစာရင်းစာရင်းအုပ်စု

ဒေါ်ဖိုဖို

12-12-18

12-12-18

ယခု ခွဲဝေပေးရန်တွင် ကျွန်ုပ်တို့၊ နာမည်ကျော်၊ ကုသောမတော်
 မသင်္ခါလခမ်း၊ ဒီပဲယင်းမြို့၊ ကျေးရွာများမှ ဂရိတ်လွှဲဆွဲယူပြီး
 ဦးစောင့်၊ ဥတို၊ ဥတိုသာယာကျော်၊ ကျေးရွာများမှ စာအုပ်
 လွှဲယူပြီး၊ မှတ်တမ်းစာအုပ်ပေးပါသည်။ စာအုပ်များတွင်
 ဂရိတ်လွှဲဆွဲယူပြီး ဥတို၊ ဥတိုသာယာကျော်၊ ကျေးရွာ
 များရှိ ဗုဒ္ဓဂေယျာများဖြစ်ပြီး၊ ကျော် (၅) ဂွာ မှာ ခွဲဝေယူမည်
 မဟုတ်တော့။ သဘောတူ ဆုံးဖြတ်ပါသည်။

သားသုံး ခရီးစဉ်များ သတ်မှတ်ပေးခြင်း

ဦးစောင့် မှ ယုတော	-	ခရီးစဉ်	-	25000
ဦးစောင့် မှ ယုဝိတ်	-	ခရီးစဉ်	-	30000
ဦးစောင့် မှ ဥတို	-		-	3000 (စာအုပ်အဖွင့်)
ဦးစောင့် မှ ကုသောမတော်	-		-	2500 (စာအုပ်အဖွင့်)
ဦးစောင့် မှ ကျွန်ုပ်တို့	-		-	2000 (စာအုပ်အဖွင့်)
ဦးစောင့် မှ နာမည်ကျော်	-		-	3000 (စာအုပ်အဖွင့်)
ဦးစောင့် မှ ဒီပဲယင်းမြို့	-		-	3000 (စာအုပ်အဖွင့်)
ဦးစောင့် မှ ဖတ်တီလခမ်း	-		-	2500 (စာအုပ်အဖွင့်)

လမ်းညွှန်၊ စီမံကိန်း အစည်းအဝေးအားလုံးတွင် အသုံးပြုရန်၊ လူထုစည်းရုံးရေးမှူးက ကျေးရွာသို့ ကွင်းဆင်းစဉ် ကျေးရွာစီထောက်ကော်မတီမှ ကောက်ယူထားသော အချက်အလက်များ ပုံစံ ၂ စီမံကိန်းစက်ဝန်းအချိန်ဇယားပါ အစည်းအဝေးတက်ရောက် သူများစာရင်းကို ဖြည့်သွင်းရန်။

စည်းရုံးရေးမှူးအမည် **ဒေါ်ခင်အေးအေး**

ရက်စွဲ၊ **15. 2. 2017** စီမံကိန်းစက်ဝန်းအမှတ်ခြစ်ပါ (✓) စက်ဝန်း(၁) စက်ဝန်း(၂) စက်ဝန်း(၃) စက်ဝန်း(၄)

ပြည်နယ်/တိုင်းဒေသကြီး **ဗဟို** ဖြန့်နယ် **ဗဟို** ကျေးရွာအုပ်စု **ဗဟို** ကျေးရွာ

အုပ်စု အစည်းအဝေး ဇယား

စဉ်	အမည်	ကျား (✓)	မ (✓)	အိမ်ထောင်စု တိုင်ကြားလှယ် (✓)	လူမျိုး	လက်မှတ်
၁	ဒေါ်ခင်အေးအေး	✓			ဗမာ	
၂	ဒေါ်ခင်အေးအေး	✓			ဗမာ	
၃	ဒေါ်ခင်အေးအေး	✓			"	
၄	ဒေါ်ခင်အေးအေး	✓			"	
၅	ဒေါ်ခင်အေးအေး	✓			"	
၆	ဒေါ်ခင်အေးအေး	✓			"	
၇	ဒေါ်ခင်အေးအေး	✓			"	
၈	ဒေါ်ခင်အေးအေး	✓			"	
၉	ဒေါ်ခင်အေးအေး	✓			"	
၁၀	ဒေါ်ခင်အေးအေး	✓			"	
၁၁	ဒေါ်ခင်အေးအေး	✓			"	
၁၂	ဒေါ်ခင်အေးအေး	✓			"	
၁၃	ဒေါ်ခင်အေးအေး	✓			"	
၁၄	ဒေါ်ခင်အေးအေး	✓			"	
၁၅	ဒေါ်ခင်အေးအေး	✓			"	
၁၆	ဒေါ်ခင်အေးအေး	✓			"	
၁၇	ဒေါ်ခင်အေးအေး	✓			"	
၁၈	ဒေါ်ခင်အေးအေး	✓			"	
၁၉	ဒေါ်ခင်အေးအေး	✓			"	
၂၀	ဒေါ်ခင်အေးအေး	✓			"	
၂၁	ဒေါ်ခင်အေးအေး	✓			"	
၂၂	ဒေါ်ခင်အေးအေး	✓			"	
၂၃	ဒေါ်ခင်အေးအေး	✓			"	
၂၄	ဒေါ်ခင်အေးအေး	✓			"	
၂၅	ဒေါ်ခင်အေးအေး	✓			"	
၂၆	ဒေါ်ခင်အေးအေး	✓			"	

(၁) အိမ်ထောင်စု တိုင်ကြားလှယ် (✓) ဖြစ်ပါက အိမ်ထောင်စု တိုင်ကြားလှယ်ကို တိုင်ကြားရမည်။

လမ်းညွှန်၊ စီမံကိန်း၊ အစည်းအဝေးအားလုံးတွင် အသုံးပြုရန်၊ လူထုစည်းရုံးရေးမှူးက ကျေးဇူးတင်ပေးသည့် ကျေးဇူးတင်စာတိုက်ကော်မတီမှ ကောက်ယူထားသော အချက်အလက်များ ပုံစံ ၂ စီမံကိန်းစက်ဝန်းစနစ်နည်းစနစ်အားဖြင့် အစည်းအဝေးတက်ရောက်သူများစာရင်းကို ဖြည့်သွင်းရန်။

စည်းရုံးရေးမှူးအမည် **ခေါ်လှစန်းမိုး**

ရက်စွဲ: **15.6.2017** စီမံကိန်းစက်ဝန်းအမှတ်ဖြစ်ပါ (V) စက်ဝန်း(၁) စက်ဝန်း(၂)
 စက်ဝန်း(၃) စက်ဝန်း(၄)

ပြည်နယ်/တိုင်းဒေသကြီး: **ဧရာဝတီ** မြို့နယ်: **ဗဟော** ကျေးရွာအုပ်စု: **မိုးဇော** ကျေးရွာ: **မိုးဇော**

အစည်းအဝေးစီမံခန့်ခွဲမှု အစည်းအဝေးစာရင်း						
စဉ်	အမည်	ကျား (V)	မ (V)	အိမ်ထောင်စု ကိုယ်စားလှယ် (V)	လူမျိုး	လက်မှတ်
1	ဦး ခင်အောင်	✓		စာဖန် နှင့် ငြိမ်း	ဗမာ	(H)
2	ဒေါ် စန်းပယ်စော		✓	ခင်အောင်	ကျား	၆၀၇
3	ဒေါ် နတ်စာ	✓		ဝယ်ယူရေး	မ	၆၀၈
4	ဒေါ် စန်းပယ်စော		✓	မ	မ	၆၀၉
5	ဒေါ် နတ်စာ		✓	ခင်အောင်	ကျား	၆၁၀
1.	ဦး သန်းလင်း	✓		ဒီထောက်ပံ့ရေး	ဗမာ	(H)
2.	ဒေါ်ခင်အောင်		✓	စာရင်း ကိုင်	ဗမာ	၆၁၁
3.	ဒေါ်ခင်အောင်	✓		စာဖန် နှင့် ငြိမ်း	ဗမာ	၆၁၂
4.	ဒေါ်ခင်အောင်	✓		ဝယ်ယူရေး	ဗမာ	၆၁၃
စုစုပေါင်း		3 6				

(၁) အိမ်ထောင်စုကိုယ်စားလှယ်အဖြစ် ရွေးချယ်ခံရသူများ၏ အမည်ကို ဖြည့်သွင်းရန် လိုအပ်ပါသည်။

အုပ်စု အစည်းအဝေး ကော်မတီဝင်များအား လုံးကျော်
 ကြေးငွေ သဘောတူ လက်မှတ်

(1) နေ့

အစည်းအဝေး	လက်မှတ်
၁။ ဦးသိန်းဝင်း	
၂။ ဒေါ်ပိုင်	
၃။ ဒေါ်အေးမာ	
၄။ ဒေါ်အေးမာ	
၅။ ဒေါ်အေးမာ	
၆။ ဒေါ်အေးမာ	
၇။ ဒေါ်အေးမာ	
၈။ ဒေါ်အေးမာ	
၉။ ဒေါ်အေးမာ	
၁၀။ ဒေါ်အေးမာ	
၁၁။ ဒေါ်အေးမာ	
၁၂။ ဒေါ်အေးမာ	
၁၃။ ဒေါ်အေးမာ	
၁၄။ ဒေါ်အေးမာ	
၁၅။ ဒေါ်အေးမာ	
၁၆။ ဒေါ်အေးမာ	
၁၇။ ဒေါ်အေးမာ	
၁၈။ ဒေါ်အေးမာ	
၁၉။ ဒေါ်အေးမာ	
၂၀။ ဒေါ်အေးမာ	

- | | | |
|-----|-----------------|---------------|
| ① | ဦးပျိုမင်းထွန်း | ဒေါ်စောမိုး |
| ② | မာ်မိုးမိုး | မိုးစောင်း |
| ③ | ဦးကျော်အိန် | နာနာကုန်း |
| ④ | ဦးသိန်းဝင်း | ကုလားမကောင် |
| ⑤ | ဒေါ်သန်းသန်းဦး | ဥတို |
| ⑥ | ဒေါ်စေတနာ | နာနာကုန်း |
| ● ⑦ | ဒေါ်နွယ်နီ | ကုလားမကောင် |
| ⑧ | ဦးစံအိန် | ဒီပဲယင်းမြို့ |
| ⑨ | ဦးကျော်အိန် | ဥတို |
| ⑩ | ဒေါ်ဦးဦးဦး | ဒီပဲယင်းမြို့ |
| ⑪ | ဒေါ်ဦးဦးဦး | |
| ● ⑫ | ဦးစောအေး | မယ်အိန်မယ် |
| ● ⑬ | ဒေါ်မာ်မာ် | မယ်အိန်မယ် |

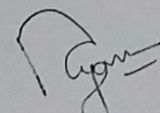
 ဦးညွန့်ထွန်းမင်း
 အုပ်ချုပ်ရေးမှူး

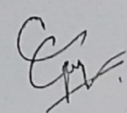
 ဦးမြတ်သူ
 မြတ်တော်စာတိုက်

၁၄။ ကဏ္ဍအလိုက်ဖွံ့ဖြိုးရေးဦးစားပေးလုပ်ငန်းများ

နောက်ဆက်တွဲ(၄) ခြားနားသောအပိုင်းများအတွက် ဦးစားပေးဖွံ့ဖြိုးရေးလုပ်ငန်းစဉ် အနှစ်ချုပ်

မှတ်ချက်-သည့်အား Vpsc တွင်ထားရှိရပါမည့်အခြားဌာနများနှင့် ညှိနှိုင်းရန်အတွက် မိတ္တူအား TPIC သို့ပို့ရပါမည်။ MIS data အစုအပြုံ သွင်းရန် မလိုအပ်ပါ။

	အဆင့်	လုပ်ငန်း	မည်သူဦးစားပေးလိမ့်	ကျေးဇူးပြုတာဝန်ခံသူ (သို့) အုပ်စု	ပြင်ပမှမည်သူ ထောက်ပံ့ မလိမ့်
အခြေခံအောက်အညီ	၀	သာယာလှား - ပျံ့နှံ့ရေး စာတား တည်ဆောက်ခြင်း	<input checked="" type="checkbox"/> မဟာ <input type="checkbox"/> ကျား		
	၂	ဖိုးညိုကျွန်း - ပျံ့နှံ့ရေး တွင်ကုန်စမ်းခြင်း	<input checked="" type="checkbox"/> မဟာ <input type="checkbox"/> ကျား		
	၃	မောင်ဆယ် - ကျေးဇူးပြု ပေးသော လမ်းပန်းဆက်သွယ်ခြင်း	<input checked="" type="checkbox"/> မဟာ <input type="checkbox"/> ကျား		
	၄	ကျောက်များ - ကျေးဇူးပြု ပေးသော လမ်းပန်းဆက်သွယ်ခြင်း	<input checked="" type="checkbox"/> မဟာ <input type="checkbox"/> ကျား		
	၅	သာယာလှား - စုစည်း ပေးသော လမ်းပန်းဆက်သွယ်ခြင်း	<input checked="" type="checkbox"/> မဟာ <input type="checkbox"/> ကျား		
အသက်သာပေးရေးအောက်အညီ	၀		<input type="checkbox"/> မဟာ <input type="checkbox"/> ကျား		
	၂		<input type="checkbox"/> မဟာ <input type="checkbox"/> ကျား		
	၃		<input type="checkbox"/> မဟာ <input type="checkbox"/> ကျား		
	၄		<input type="checkbox"/> မဟာ <input type="checkbox"/> ကျား		
	၅		<input type="checkbox"/> မဟာ <input type="checkbox"/> ကျား		
ကျန်းမာရေးနှင့် အာဟာရ	၀	စားပေးခြင်းဖြင့် ကျန်းမာရေး	<input checked="" type="checkbox"/> မဟာ <input type="checkbox"/> ကျား		
	၂	ကော့ကိုးကွင်း ၆ ဖြစ်ခြင်း	<input type="checkbox"/> မဟာ <input checked="" type="checkbox"/> ကျား		
	၃		<input type="checkbox"/> မဟာ <input type="checkbox"/> ကျား		
	၄		<input type="checkbox"/> မဟာ <input type="checkbox"/> ကျား		
	၅		<input type="checkbox"/> မဟာ <input type="checkbox"/> ကျား		
ပညာရေး	၀	ကျေးဇူးပြုခြင်းဖြင့် ၇ ဖြစ်ခြင်း	<input checked="" type="checkbox"/> မဟာ <input type="checkbox"/> ကျား		
	၂		<input type="checkbox"/> မဟာ <input type="checkbox"/> ကျား		
	၃		<input type="checkbox"/> မဟာ <input type="checkbox"/> ကျား		

၁၅။ VDP အရည်အသွေးထိန်းချုပ်မှု

ထိန်းချုပ်သူ-	ရက်စွဲ-	ရွာ-	VDP ရက်စွဲ
		မြို့နယ်	ကျေးရွာအုပ်စု

VDP စာရွက်စာတမ်းပြီးဆုံးမှုကိုစစ်ဆေးပါ။ (OM အရ)

- မျက်နှာပုံ (အပုံ)
- မာတိကာ
- ကျေးရွာအခြေခံ (data)
- PSA အကျဉ်းချုပ်နှင့် PRA လုပ်ငန်းစဉ်
- အမျိုးသားအမျိုးသမီးအဖွဲ့များ၏အခက်အခဲများ
- ကျေးရွာမျှော်မှန်းချက် (ဆွေးနွေးချက်ရလဒ်)
- အမျိုးသားအမျိုးသမီးအဖွဲ့များသဘောတူထားသည့် (၄) နှစ်အတွက်ဦးစားပေးလုပ်ငန်းများစာရင်း (အခြေခံအဆောက်အအုံ၊ အသက်မွေးမှုပညာရေး၊ လူမှုရေးထိန်းသိမ်းမှု၊)

နောက်ဆက်တွဲများ

- လူမှုရေးအကဲဖြတ်မှု၊ စာရွက်စာတမ်း၊ ဓါတ်ပုံနှင့် PRA လုပ်ငန်းစဉ်၊ မြေပုံများပါရမည်၊ စည်းစိမ်ပိုင်ဆိုင်မှုအဆင့်၊ Venn ပုံ.....
- ကျေးရွာစီမံကိန်းရေးဆွဲရေးအစည်းအဝေးမှတ်တမ်းမိတ္တူ
- ကျေးရွာ၏အချက်အလက် (PC 1 ပုံစံ)
- ကျေးရွာမျှော်မှန်းချက်

(၂) လူမှုရေးအကဲဖြတ်မှုအရည်အသွေးနှင့် (VDP စစ်ဆေးပါ)

- VDP တွင်ပါဝင်သောဦးရေ (အမျိုးသားအမျိုးသမီး)
- လူမှုရေးအကဲဖြတ်မှုအရည်အသွေးနှင့် VDP အတွက်ရက်ပေါင်း
- PRA အသုံးပြုမှုအရည်အတွက်
- ပါဝင်သောဦးရေနှင့်လုပ်ငန်းများမှတ်တမ်းတင်ခြင်း (အစည်းအဝေးမှတ်တမ်း၊ ဓါတ်ပုံ၊ တိုင်းရင်းသားအနည်းစုနှင့်ထိခိုက်လွယ်သောအဖွဲ့များ၊)
 - အလွန်ကောင်
 - ကောင်း
 - ညံ့
- လုပ်ငန်းများမှတ်တမ်းတင်ခြင်းနှင့်အမျိုးသမီးအဖွဲ့အစည်း၏ရလဒ်အားခွဲခြားပေးထားသလား၊
 - ရှိ
 - မရှိ
- စီမံကိန်းအရေအတွက် (အမျိုးသား၊ အမျိုးသမီးရွေးချယ်မှုအရေအတွက်)

PRA နှင့်သက်ဆိုင်သောအခြားစီမံကိန်းအရေအတွက် (အမျိုးသားအမျိုးသမီးရွေးချယ်မှုအရေအတွက်)