



ပြည်ထောင်စုသမ္မတ မြန်မာနိုင်ငံတော်အစိုးရ
စိုက်ပျိုးရေး၊မွေးမြူရေးနှင့် ဆည်မြောင်းဝန်ကြီးဌာန
ကျေးလက်ဒေသဖွံ့ဖြိုးတိုးတက်ရေးဦးစီးဌာန
 Community Driven Development Project
လူထုဗဟိုပြုစီမံကိန်း

ကျေးရွာဖွံ့ဖြိုးရေးအစီအစဉ်



ပန်းတိမ်ကုန်းကျေးရွာ၊ကွမ်တာအုပ်စု

လှိုင်းဘွဲ့မြို့နယ်၊ ကရင်ပြည်နယ်။

၂၀၁၉ ခုနှစ်

မာတိကာ

စဉ်	အကြောင်းအရာ	စာမျက်နှာ
၁။	လှိုင်းဘွဲ့မြို့နယ်အခြေပြမြေပုံ	၃
၂။	ကျေးရွာမြေပုံ (တည်နေရာ)	၄
၃။	အုပ်စုတွင်ပါဝင်သော ကျေးရွာများစာရင်း	၅
၄။	ကျေးရွာအခြေခံအချက်အလက်များ (ကျေးရွာသမိုင်းကြောင်း)	၆
၅။	လူထုပူးပေါင်းပါဝင်သော လူမှုဆန်းစစ်ခြင်းနှင့် အကဲဖြတ်ခြင်း လုပ်ငန်းစဉ် (PSA/PRA) အကျဉ်းချုပ်ဇယား	၇
၆။	ကျေးရွာဖွံ့ဖြိုးရေးအစီအစဉ်အတွက်အသုံးပြုခဲ့သော PRA tools တစ်ခုချင်းစီအတွက် သုံးသတ်ချက်များ	
	၁။ ကျေးရွာလူမှုရေးနှင့်အရင်းအမြစ်ပြမြေပုံ (Social Map)	၈
	၂။ ရာသီခွင်ပြပြကွဲဒီဇိုင်း (Seasonal Cleander)	၁၀
	၃။ ဥစ္စာနေကြွယ်ဝမှုပြဇယား (Wealth Ranking)	၁၂
	၄။ ကျား၊မ ပင့်ကူအိမ်သုံးသပ်ခြင်း (Cob Web)	၁၄
	၅။ အရင်းအမြစ်အသုံးချမှုပုံစံပြဇယား (Asset Mapping)	၁၆
	၆။ အဖွဲ့အစည်းချိတ်ဆက်မှုပြဇယား (Veen Diagram)	၁၉
၇။	ကော်မတီဝင်များရွေးချယ်ခြင်း	၂၁
၈။	ကျေးရွာအချက်အလက်များ (PC 1)	၂၂
၉။	စီမံကိန်းစက်ဝန်းအချိန်ဇယား (PC 2)	၂၆
၁၀။	ကျေးရွာဖွံ့ဖြိုးရေးဦးစားပေးအစီအစဉ် (PC 3)	၂၇
၁၁။	အစည်းဝေးမှတ်တမ်းများ	၃၆
၁၂။	ကျေးရွာဖွံ့ဖြိုးရေးအစီအစဉ် ဆောင်ရွက်မှုမှတ်တမ်း	၃၈
၁၃။	ကဏ္ဍအလိုက်ဦးစားပေးဖွံ့ဖြိုးရေးလုပ်ငန်းစဉ်များ	၃၉

၁။ လိုင်းဘွဲ့မြို့နယ်အခြေပြမြေပုံ

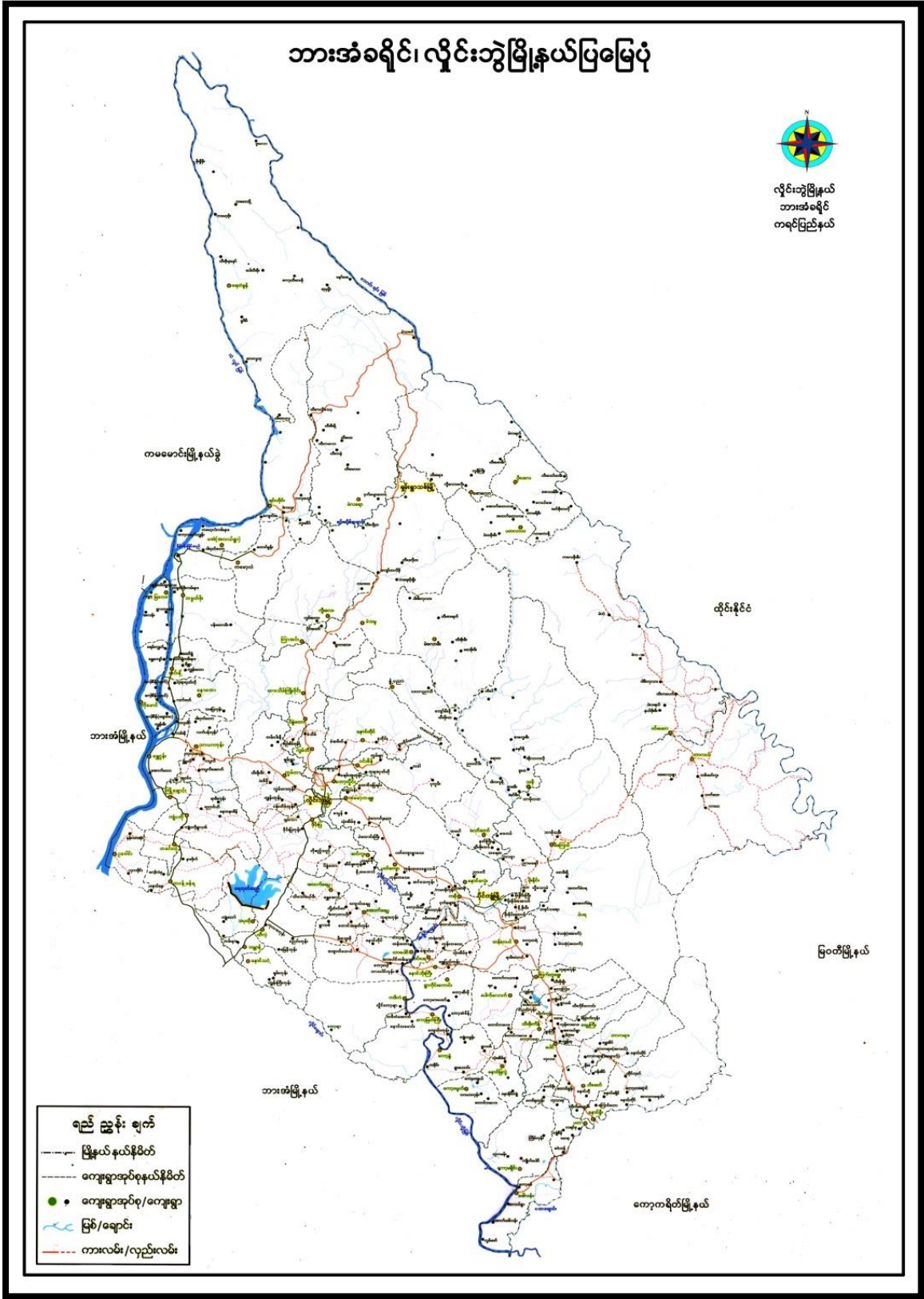

၂။ ကျေးရွာအုပ်စု မြေပုံ (တည်နေရာ)



၃။ အုပ်စုတွင် ပါဝင်သော ကျေးရွာစာရင်း

- ၁။ ကွမ်တာ
- ၂။ ကျွန်းကုန်း
- ၃။ ပန်းတိမ်ကုန်း
- ၄။ သဒ္ဒါ
- ၅။ ထီဖိုးခီး
- ၆။ ထီးတာဟော်
- ၇။ ကုန်းကလေး
- ၈။ ရှမ်းရွာ
- ၉။ ကမ်းပါးနီ
- ၁၀။ ကွမ်တာကုန်း

၄။ ကျေးရွာအခြေခံအချက်အလက်များ (ကျေးရွာသမိုင်းကြောင်း)

ပန်းတိမ်ကုန်းကျေးရွာ၏ သမိုင်းကြောင်း

ပန်းတိမ်ကုန်းကျေးရွာသည် ဖွင့်ခဲ့သော နှစ်ပေါင်း ၁၅၀ ခန့် စတင် တည်ဆောက်ခဲ့သည်။ ပန်းတိမ်ကုန်းကျေးရွာကို တောင်ကြီး မြေပြား၊ ရွှေ့လာသော 'ဦး ကိုးပေ' မိသားစု မှ 'ပန်းတိမ်ကုန်း' ကျေးရွာကို စတင်တည်ထောင် ခဲ့သည်။ 'ပန်းတိမ်ကုန်း' ကျေးရွာတွင် ယခင်က ပန်းတိမ်ဆရာ ပြုသော ကြောင့် 'ပန်းတိမ်ကုန်း' ကျေးရွာ ဟု အမည်ခေါ်တွင် စေခဲ့ သည်။

'ပန်းတိမ်ကုန်း' ကျေးရွာကို ဖွင့်ခဲ့သော နှစ် (၃၀) ခန့်က 'ဦးဖောင်းစ' မှ ရွာသူကြီး အဖြစ်အုပ်ချုပ်ခဲ့သည်။ 'ပန်းတိမ်ကုန်း' ကျေးရွာသည် ယခင်က စာသင်ကျောင်း မရှိခဲ့ပါ။ ပညာသင်ကြား ပြန်စာသင်ကျောင်း မရှိသောကြောင့် သူန်းကြီးကျောင်းတွင် သူန်းကြီးကျောင်း စာကိုသာ သင်ခဲ့ပါသည်။ စာသင်သော အခါတွင် စာအုပ်ခံကံမရှိကြောင်း ကျောက်သင်ပုန်း ၊ ကျောက်တံကို အသုံးပြုပြီး စာရေး ခဲ့ပါသည်။ ယခင်က သူန်းကြီးကျောင်း ကို 'ပျံ့တိုင်' ဆစ်ခင်း အမိုးကို အုပ်ပြားဖြင့် တည်ဆောက်ခဲ့သည်။ ဖွင့်ခဲ့သော နှစ် (၆၀) ခန့်က သူန်းကြီးကျောင်း ကို ပျံ့ကျောင်း၊ သွပ်မိုးဖြင့် ဖြင့်တည်ဆောက်ခဲ့သည်။ သူန်းတော်ကြီး၏ သွ်တော်မှာ 'ကေသာစု' ဖြစ်သည်။ ယခင်က ကရင်ကို စာသင်ကြောင်း အဖြစ် 'ဖွင့်ခဲ့သော နှစ် (၅၀) ခန့်က ကျေးရွာသူ မှ ကိုယ်တူ ကိုယ်တူ ကျောင်းကို တည်ဆောက်ခဲ့ပါသည်။ 'ဦးစုစွေ' ကို ကျောင်း ဆရာဖြစ် စာသင် ကြား ခုန် ကျေးရွာ မှ ၄၁ ခုမ်း ခဲ့သည်။

ရှေးယခင်က 'ပန်းတိမ်ကုန်း' ကျေးရွာသည် စားသောက်ချက်ဖြတ်ရာတွင် ပန်းကန်များကို ထမ်းစားရာတွင် ကြွေရေ သုတ်ပန်းကန်ကို အသုံးပြုခဲ့ပါသည်။ သွပ်ပြတ်ရာတွင် ဝန်အိုး ၊ ဖြေအိုး များကို အသုံးပြုပြီး ရေခွက်အတွက် အုန်းပုတ်ခွက်ကို ဝါးဖြင့် အစိုးတတ်ထားသော ခွက်ကို အသုံးပြုခဲ့ကြသည်။

'ပန်းတိမ်ကုန်း' ကျေးရွာသည် ရှေးယခင်က လယ်ယာများ ဘာခိုက် ပျိုးခဲ့သည်။ ကွဲ ၊ နွား များကို အသုံးပြုပြီး လယ်ယာခိုက် ပျိုးခဲ့သည်။ သဘာဝ စား အနံ့ရယ် အစေ့ဖြင့် ပိုးမွှားမွှား ကျရောက်ခဲ့ ပူးသည်။ မိုးခေါင်ခြင်းလည်း ရှိခဲ့သည်။ ဆန်ရေစပါး မလုံလောက်သောကြောင့် ကြွေ ၊ မျှစ် နှင့် ဆန်ရော၍ ထမင်း အဖြစ် စား ခဲ့ပါသည်။

၅။ လူထုပူးပေါင်းပါဝင်သော လူမှုဆန်းစစ်ခြင်းနှင့်အကဲဖြတ်ခြင်းလုပ်ငန်းစဉ်
အကျဉ်းချုပ်ဇယား။

စဉ်	အသုံးပြုခဲ့သော PRA tool များ	ဦးတည်အုပ်စုများ	အစည်းအဝေး		အဓိကဆွေးနွေးချက်များ
			ကျား	မ	
၁	ကျေးရွာအရင်းအမြစ် ပြမြေပုံ (Social Map)	ရပ်မိရပ်ဖ၊ ကော်မတီဝင်များ၊ ကျေးရွာလူထုများ အားလုံး	၅	၁၃	အခြေခံအဆောက်အအုံများ၊ လမ်းပန်းဆက်သွယ်ရေးအခြေအနေ၊ လယ်ယာမြေများ၊ ကျေးရွာရှိ သဘာဝအရင်း အမြစ်များ။
၂	ရာသီခွင်ပြ ပြက္ခဒိန် (Seasonal Calendar)	ကော်မတီဝင်များ၊ အမျိုးသား၊ အမျိုးသမီး၊ ဆင်းရဲနွမ်းပါးသူများ	၅	၁၃	စီးပွားရေး၊ ဝင်ငွေရရှိမှု၊ ပွဲတော်ချိန်၊ ရာသီဥတု၊ ကျန်းမာရေးဆိုင်ရာ၊ ရေရရှိမှု။
၃	ဥစ္စာနေကြွယ်ဝမှုပြဇယား (Wealth Ranking)	အဆင်ပြေ၊ အလယ်အလတ်၊ အဆင်မပြေသော အုပ်စုများ	၇	၁၀	ကျေးရွာလူမှုစီးပွားရေးအခြေအနေကို ခွဲခြား သတ်မှတ်နိုင်ရေးအတွက် အခြေခံစံနှုန်း သတ်ရန် လူထုအားလုံး သဘောတူဆောင်ရွက် ခြင်း။
၄	ကျား၊မ ပင့်ကူအိမ်သုံးသပ်ခြင်း (Cob Web)	ကျေးရွာရှိ အမျိုးသားများနှင့် အမျိုးသမီးများ	၇	၁၀	အမျိုးသားနှင့် အမျိုးသမီး အခွင့်အရေးတန်းတူ ညီမျှမှု နှင့် မရရှိသည့် အကြောင်းအရင်းများ ကို ဖော်ထုတ်ခြင်း။
၅	အရင်းအမြစ် အသုံးချမှုပုံစံပြဇယား (Assest Mapping)	ကျေးရွာလူထုအားလုံး	၈	၁၂	ကျေးရွာရှိ သဘာဝအရင်းအမြစ်များ နှင့် လူမှုဆိုင်ရာအရင်း အမြစ်များအား မည်သူက အသုံးပြုပြီး မည်သူက ထိန်းချုပ် ထားရှိခြင်း။
၆	အဖွဲ့အစည်း ချိတ်ဆက်မှုပြ ဇယား (Veen Diagram)	ကျေးရွာအုပ်ချုပ်ရေးအဖွဲ့၊ ကျေးရွားဖွံ့ဖြိုးရေးလုပ် ဆောင် နေသည့်အဖွဲ့၊ ကျေးရွာလူထု	၈	၁၂	ကျေးရွာအတွင်းရှိ အဖွဲ့အစည်းများနှင့် မည်သို့သောလုပ်ငန်း များအတွက် မည်သည့် အဖွဲ့အစည်းများနှင့် ချိတ်ဆက်လုပ်ကိုင် ဆောင်ရွက်မှုရှိခြင်း။
၇	ကျေးရွာအခြေခံ အချက်အလက် (PC 1)	ရပ်ကွက်မှူး၊ အတွင်းရေးမှူး၊ ကျေးရွာလူထုများ၊ လူထုဗဟိုပြုစီမံကိန်း ဝန်ထမ်းများ	၂၀	၃၅	အိမ်ခြေ၊ လူဦးရေ၊ လူမျိုးဘာသာ စသော လူမျိုးဘာသာ အခြေခံအချက်အလက်များ ဖော်ထုတ်ခြင်း။
၈	အခက်အခဲများ၊ မျှော်မှန်းချက်များ၊ ကျေးရွာဖွံ့ဖြိုးရေး ဦးစားပေးလုပ်ငန်း များ ဖော်ထုတ်ခြင်း	အမျိုးသား၊ အမျိုးသမီးနှင့် ကျေးရွာလူထုအားလုံး	၂၀	၃၅	ကျေးရွာတွင်း ရင်ဆိုင်နေရသော အခက်ခဲများ၊ ကျေးရွာလူ ထု၏မျှော်မှန်းချက်များ၊ ကျေးရွာ အတွက် ဦးစားပေးလုပ်ငန်း များဖော်ထုတ်ခြင်း။

လူမှုရေးနှင့်အရင်းအမြစ်ပြုပြင်မှု

ဆွေးနွေးသုံးသပ်ချက်

ကျေးရွာအမည် - ပန်းတိမ်ကုန်းကျေးရွာ

မြို့နယ် - ညိုစွန်း
နေ့စွဲ - 18.6.2019

ကျေးရွာအုပ်စု - ကွမ်တာအုပ်စု

- ပန်းတိမ်ကုန်းကျေးရွာ၏ အဓိကအသက်မွေးဝမ်းကြောင်းလုပ်ငန်းမှာ လယ်ယာလုပ်ငန်းဖြစ်သည်။
- ကျေးရွာသူ / ရွာသားအားလုံးမှာ ဗုဒ္ဓဘာသာကိုးကွယ်ကြပြီး အများစုမှာ ပအိုဝ်လူများ နေထိုင်ကြသည်။
- ရွာတွင် ဘိုးကြား နေထိုင်ဆော့အုပ်စုများ မရှိပါ။
- ထိုင်းနိုင်ငံသို့ သွားရောက်လုပ်ကိုင်သော ရွာသားများ အနည်းငယ်ရှိသည်။
- ကျေးရွာတွင် လုပ်ကိုင်စားသောက်ရန် လယ်ယာဧကအနည်းငယ်ရှိသည်။
- လွန်ခဲ့သော (၅) နှစ်နှင့် နှိုင်းယှဉ်ကြည့်လျှင် ကျေးရွာတွင် အိမ်ခြေများ လာသောကြောင့် သစ်တောများ ပြုန်းတီးနေဆဲကို တွေ့ရသည်။
- ကျေးရွာတွင် တပ်မတော် ဖြစ်စဉ် ချန်လှပ်သော အခြေခံ အဆောက်အအုံများမှာ လမ်းများကို အဓိက အဆင့်တိုးမြှင့်ရန် လိုအပ်ပါသည်။

ပါဝင်ဆွေးနွေးသူများ - က (5) ၊ မ (13)

၂။ရာသီခွင်ပြုပြင်မှု(Seasonal Cleander)

ကျေးရွာအုပ်စု - ကွမ်တော
 ကျေးရွာအမည် - ယင်းတိုင်ကုန်း
 ရာသီခွင်ပြုပြင်မှု ဖြန့်နှံ့ - လှိုင်ဘွဲ့၊ ရဲခဲ - 18.6.2019

အကြောင်းအရာ	တနင်္ဂနွေ	တနင်္လာ	မင်္ဂလာ	ဗုဒ္ဓဟူး	သောကြာ	စနေ	အင်္ဂါ	ဗုဒ္ဓဟူး	သောကြာ	စနေ	အင်္ဂါ	ဗုဒ္ဓဟူး
ခိုက်ပျိုးရေး												
ရာသီဥတု												
အားလပ်ချိန်												
ဝေငွေ	၀	၀	၀	၀	၀	၀	၀	၀	၀	၀၀	၀၀	၀
ရေရရှိမှု												
ထွက်ငွေ	၀	၀	၀	၀၀	၀	၀၀	၀	၀	၀၀	၀	၀	၀
ပူးပေါင်းပါဝင်ဆွေးနွေးသူ -	က (5) ၊ ဝ (13)											

‘စာသိခွင့်ဖြင့် ကျွန်ုပ်တို့ ဆွေးနွေးချက်နှင့်ဆန်းစစ်ချက်’

ကျေးဇူးအမည် - ပန်းတိမ်ကုန်းကျေးဇူး

ဖြန့်ချိရေးဦးစီးဌာန
နေ့စွဲ - 18. 6. 2019

ကျေးဇူးအမည် - ကွမ်တာအုပ်စု

- ယခုရေးဆွဲထားသော ဖြေဆိုတွင် နှိုက်ပျိုးရေး ၊ ပွဲတော် ၊ သဘာဝဘေးအန္တရာယ် ၊ ဝေဒနာ ၊ ထက်ရှင် ၊ အားလပ်ချိန် စသော အချက်များ ပါဝင်သည်။
- ကျေးဇူးတွင်အပါးများကို အဓိကနှိုက်ပျိုး ဖြစ်သည်။
- ကဆုန် ၊ နယုန် ၊ တပို့တွဲလများတွင် နေ့စား အလုပ်ရှိ၍ ဝေဒနာအနည်းငယ်မျှရှိသည် ၊ ကျန်လများတွင် ဝေဒနာမရှိပါ။
- တန်ခူး ၊ ကဆုန် ၊ တန်ဆောင်မုန်း ၊ တပေါင်းလများတွင် ပွဲတော်များသဖြင့် ဝေဒနာအတွက်များသည်။
- တပေါင်း ၊ တန်ခူးလများသည် လယ်ယာသမားချိန် ဖြစ်သောကြောင့် အားလပ်ချိန်များသည်။
- တပို့တွဲလနှင့် ကဆုန်လများသည် အားလပ်ချိန်အနည်းငယ်မျှရှိသည် ၊ ကျန်လများသည် လယ်ယာသမားချိန် ဖြစ်သောကြောင့် မအားလပ်ဖြစ်ပါ။

ပါဝင်ဆွေးနွေးသူများ - က 5 ၊ မ 13

၃။ ဥစ္စာနေကြွယ်ဝမှုပြဇယား (Wealth Ranking)

ကျေးဇူးအုတ်စု - ကွမ်တက
 ကျေးဇူးအမည် - ပန်းတိုင်ကျွန်း

ဥစ္စာနေကြွယ်ဝမှုပြဇယား

မြို့နယ် - လှိုင်ဘွဲ့
 နေ့.စွဲ - 18.6.2019

အဆင့်	သတ်မှတ်ချက်	အိမ်ထောင်စု	ရာခိုင်နှုန်း
ပြေလည်သော အုတ်စု	တိုက်အိမ်၊ ကား၊ ဆိုင်ကယ်၊ လယ်(၁၀)ဧက ကျွန်း၊ ကျွဲ (၁၀)ကျော်၊ ခွေး (၂၀)ကျော်၊ TV၊ စာဖတ်စာရင်း	19	21%
အလယ်အလတ် အုတ်စု	သစ်အိမ်၊ ဆိုင်ကယ်၊ TV၊ စာဖတ်စာရင်း၊ ခွေး (၅) ကောင်ကျော်	52	59%
မပြေလည်သော အုတ်စု	သစ်အိမ်၊ ငါးအိမ်၊ ယာဇာနည်အိမ်၊ လက် လှုပ်လက်စား	18	20%
စုစုပေါင်း		89	100%

ပူးပေါင်းပါဝင်ဆွေးနွေးသူ - က (7) ၊ မ (10)

ဥက္ကဋ္ဌ ဝန်ကြွယ်ဝမှု ပျော်ရွှင်စွာ ဆောင်ရွက် နိုင်

ဆန်းစစ်ချက်

ကျေးဇူးတင်အဖွဲ့ - ပန်းတိုင်ကုန်ကျေးဇူး
ကျေးဇူးတင်အဖွဲ့ - ကွမ်တောအဖွဲ့

အ.ရယ် - ဟိုင်းဘွဲ့
ရက်စွဲ - 18.6.19

- ပန်းတိုင်ကုန်ကျေးဇူးတင်အဖွဲ့ (89) ချိပါသည်။
- ဥက္ကဋ္ဌ ဝန်ကြွယ်ဝမှု အဆင့်ကို အဆင့် (၁) ပြေလည်၊ အဆင့် (၂) အလယ်အလတ်ဖြေ လည် အဆင့်(၃) ကို မပြေလည်စေဘဲ အဖွဲ့အစည်း ဟု ယူဆထားပါသည်။
- ဤကိစ္စ အလယ် အလတ် အဆင့် အဖွဲ့အစည်း ဖြစ်ပြီး အိမ်ထောင်စု (59) ချိပါသည်။
- အဆင့် (၁) အနေဖြင့် အိမ်ထောင်စု (20) ချိပါသည်။
- အဆင့် (၁) နှင့် အဆင့် (၂) တို့ ဖျားရောဂါ ဖြစ်ပြီး ဖွားမြင်ပြီး အရပ်ရပ်ကို ချွတ်ကြွစေသော သားသမီး ဖျားရောဂါ ဖြစ်ပြီး လယ်ယာ၊ အိမ်ခြံမြေ ပျက်စီးခြင်းတို့ ဖြစ်ပေါ်ခဲ့ပါသည်။

ပါဝင်ဆွေးနွေးသူ - က (7) ၊ မ (10)

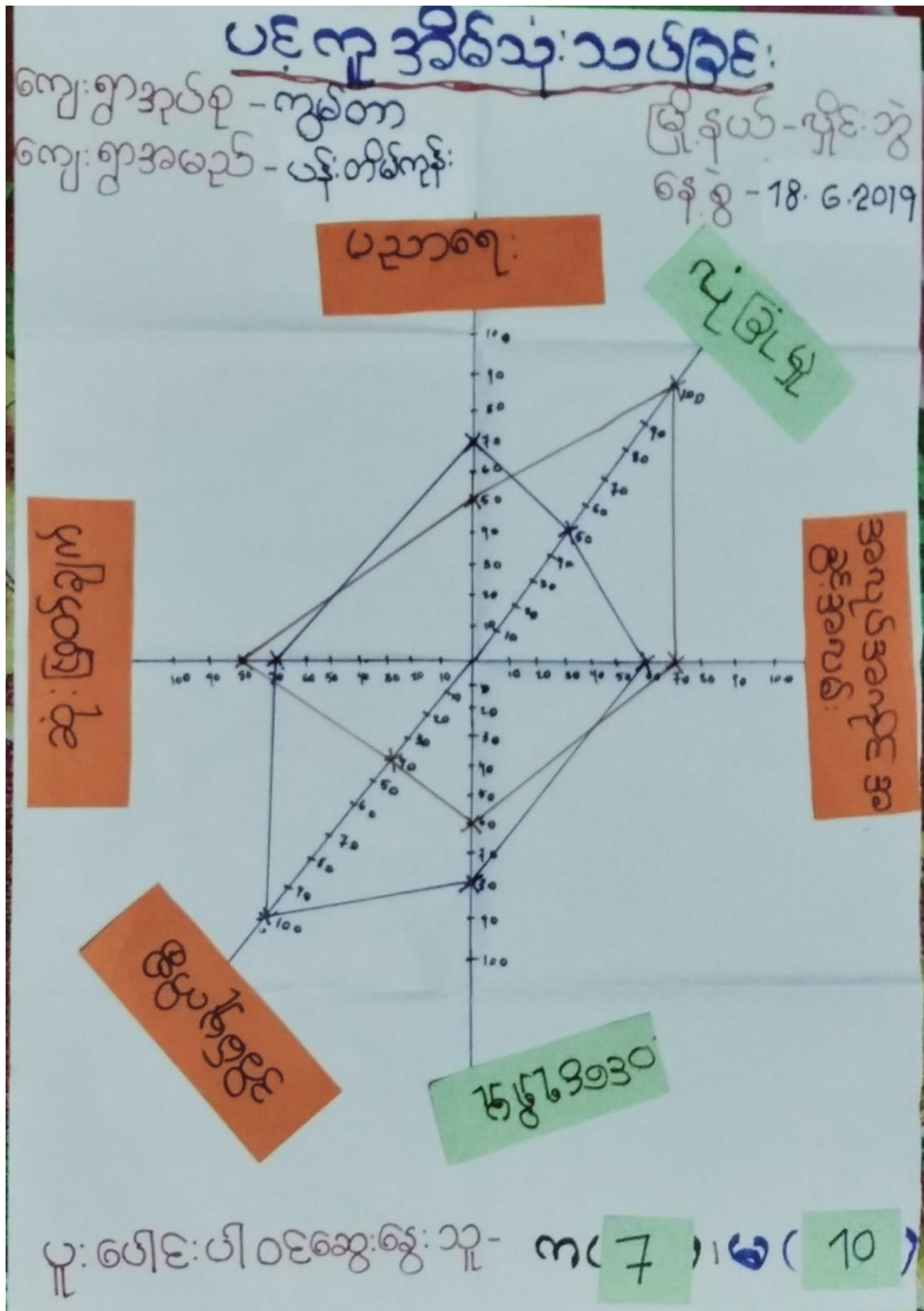

ပင့်ကူ ခတ်မိ ဆုံး သတ်ခြင်း ဆွေးနွေးဆုံး သတ်ချက်

ကျေးဇူးတင်မည် - ပန်းတိမ်ကုန်းကျေးရွာ
ကျေးဇူးတင်မည် - ကွမ်တာဒဂုပ်ချ



ဇူလိုင်လ - နိုဝင်ဘာလ
နေ့စွဲ - 18.6.2019

- အမျိုးသမီး ၊ အမျိုးသား ၊ များမင်္ဂလာ အဆုံး ကဏ္ဍ နှင့် အခြေအနေအထား ပင့်ကူ ခတ်မိ ဖြစ် ဆုံး သတ်ရာတွင် လုံခြုံမှု ၊ ဝေငွေရှာဖွေနိုင်မှု ၊ ဆုံးဖြတ်ချက် ချနိုင်မှု ၊ ပညာရေး ၊ အိမ်မှုကိစ္စ ၊ အလုပ်အကိုင် အခွင့်အလမ်း ၊ ဝိုင်း ဖြစ်သည်။
- လုံခြုံမှု ၊ အလုပ်အကိုင် အခွင့်အလမ်း ၊ ဝေငွေရှာဖွေမှု ဝိုင်းတွင် အားသာပြီး အိမ်မှုကိစ္စ ၊ ပညာရေး ၊ ဆုံးဖြတ်ချက် ချနိုင်မှု ၊ ဝိုင်းတွင် အမျိုးသား များအား နည်းနေကြသည်။
- အမျိုးသား များ အလုပ်အကိုင် အခွင့်အလမ်း အားသာခြင်း မှာလျှင် လုံခြုံမှုတွင် အားသာနေ စေကြောင်း ဖြစ်သည်။
- ဆုံးဖြတ်ချက် ချနိုင်မှုတွင် အမျိုးသား နှင့် အမျိုးသမီး ဝိုင်းအကူအညီ ဆုံးဖြတ်မှု သည် ကျင့်စဉ် ဖြစ်သည်။

ပါဝင်ဆွေးနွေးဆုံး - က (၇) ၊ မ (၇၀)

၅။ အရင်းအမြစ်အသုံးချမှုနှင့် ပိုင်ဆိုင်မှုပုံစံပြဇယား (Asset Mapping)

အရင်းအမြစ်ထိန်းချုပ်မှုပြဇယား

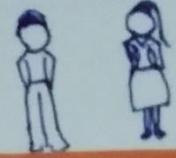
<p>ကျေးဇူး - ပန်းတိမ်ကုန်း</p> <p>အုပ်စု - ကွမ်တအုပ်စု</p>	<p>မြို့နယ် - လှိုင်ဘွဲ့</p> <p>ရက်စွဲ - 18.6.2019</p>
<p>၀၃</p> 	<p>၀၆</p> 
<p>၀၃ + ၀၆</p> 	
<p>ညှိုးကြီး</p> <p>ကျောင်း</p>	
<p>ကျောင်း</p>	
<p>အုတ်</p>	
<p>ရေတွင်း</p>	
<p>စေတီ</p>	
<p>ထရပ်စဖော်</p> <p>မာ</p>	
<p>သင်္ချိုင်း</p>	
<p>အဝိစိ ဗယ်ကွမ်</p>	
<p>ပါဝင်ဆွေးနွေးသူ => ၀၃ < ၀၈ ></p> <p style="margin-left: 150px;">၀၆ < ၁၂ ></p>	

အရင်းအမြစ်သုံးစွဲမှုပြဇယား

ကျေးဇူး - ပန်းတိမ်ကုန်: ၅၅
 အုပ်စု - ကွမ်တာအုပ်စု

မြို့နယ် - ညိုင်းဘွဲ့
 ၂၀၁၉ - ၂၀၂၀ - ၆.၂၀၁၉

က



မ



က + မ



- သွန်းကြီး
- ကျောင်း
- ဇေယျ
- ရေတွင်း
- ခေတီ
- ထရစ်ဖော်
- မာ
- ကျောင်း
- သင်္ချိုင်း
- အစိစိ | လယ်ကွင်း

ပါဝင်ဆွေးနွေးသူ => က < ၈ >
 မ < ၁၂ >

ကျေးဇူးတင်ပေးခြင်း - ကမ္ဘာကျေးဇူးတင်ပေးခြင်း အဖွဲ့အစည်း ချိတ်ဆက်မှု
 ကျေးဇူးတင်ပေးခြင်း - ယိုးဒယားကျေးဇူးတင်ပေးခြင်း

မြို့နယ် - ဟိုင်းဘွဲ့
 ဇန်နဝါရီ - ၇၈.၆.၂၀၁၉

ပူးပေါင်းပါဝင်ဆွေးနွေးသူ - က (၈) ၊ မ (၁၂)

အဖွဲ့အစည်း ချိတ်ဆက်မှု ပြုပြင်

အဖွဲ့အစည်း ချိတ်ဆက်မှု အဖွဲ့အစည်း

ကျေးဇူးတင်ပေးခြင်း - ယိုးဒယားကျေးဇူးတင်ပေးခြင်း
 ကျေးဇူးတင်ပေးခြင်း - ကမ္ဘာကျေးဇူးတင်ပေးခြင်း

မြို့နယ် - ဟိုင်းဘွဲ့
 ဇန်နဝါရီ - ၁၈.၆.၂၀၁၉

- ကျေးဇူးတင်ပေးခြင်း ဖြစ်ပေါ်စေရန်အတွက် အဖွဲ့အစည်း ၂ ခု ချိတ်ဆက်မှု ပြုပြင်ပေးရန် အဖွဲ့အစည်း ၂ ခု ချိတ်ဆက်မှု ပြုပြင်ပေးရန်
- ကျေးဇူးတင်ပေးခြင်း ဖြစ်ပေါ်စေရန်အတွက် အဖွဲ့အစည်း ၂ ခု ချိတ်ဆက်မှု ပြုပြင်ပေးရန် အဖွဲ့အစည်း ၂ ခု ချိတ်ဆက်မှု ပြုပြင်ပေးရန်
- ကျေးဇူးတင်ပေးခြင်း ဖြစ်ပေါ်စေရန်အတွက် အဖွဲ့အစည်း ၂ ခု ချိတ်ဆက်မှု ပြုပြင်ပေးရန် အဖွဲ့အစည်း ၂ ခု ချိတ်ဆက်မှု ပြုပြင်ပေးရန်
- ကျေးဇူးတင်ပေးခြင်း ဖြစ်ပေါ်စေရန်အတွက် အဖွဲ့အစည်း ၂ ခု ချိတ်ဆက်မှု ပြုပြင်ပေးရန် အဖွဲ့အစည်း ၂ ခု ချိတ်ဆက်မှု ပြုပြင်ပေးရန်

ပါဝင်ဆွေးနွေးသူ - က (၈) ၊ မ (၁၂)

၇။ ကျေးရွာစီမံခန့်ခွဲမှုအထောက်အထားပြုကော်မတီဝင်များစာရင်း

ပန်းတိုက်ကုန်း		ကျေးရွာစီမံခန့်ခွဲမှုအဖွဲ့ဝင်များ	
စဉ်	အမည်	ရာထူး/တာဝန်	ဖုန်းနံပါတ်
၁။	ဦးပန်းဌေ	စီတောက် ဥက္ကဋ္ဌ	၀၉၃၅၅၄၃၄၈၈၇
၂။	ဒေါ်သန်းနု	စီတောက် ဥက္ကဋ္ဌ	
၃။	ဦးကျော်သောင်း	ဝယ်ယူရေး ဆက်ကော်မတီ	
၄။	ဒေါ်အောင်	ဝယ်ယူရေး ဆက်ကော်မတီ	
၅။	ဦးထွန်းဈေး	ဝယ်ယူရေး ဆက်ကော်မတီ	၀၉၄၄၃၅၄၆၇၅၄
၆။	ဦးအောင်လ	လုပ်ငန်းဖြည့်ဆည်းရေး ဝန်ထမ်း	
၇။	ဒေါ်အေးဝေ	လုပ်ငန်းဖြည့်ဆည်းရေး ဝန်ထမ်း	
၈။	ဒေါ်မာရီ	လုပ်ငန်းဖြည့်ဆည်းရေး ဝန်ထမ်း	၀၉၈၄၅၀၆၇၀၆၅
၉။	ဦးခိုင်အောင်	ဆေးစစ်ဦးစီးဌာန	
၁၀။	ဒေါ်ကျွန်းတင်	ဆေးစစ်ဦးစီးဌာန	
၁၁။	ဦးအောင်တင်	ဆေးစစ်ဦးစီးဌာန	၀၉၃၆၄၀၈၈၉၂၅
၁၂။	ဦးထွန်းဇော်	ကျေးရွာစာရင်းကိုင်	၀၉၄၅၇၆၆၅၇၇၅
၁၃။	ဦးအောင်စော	ကျေးရွာစာရင်းကိုင်	
၁၄။	ဒေါ်အေးအေး	ကျေးရွာစာရင်းကိုင်	၀၉၇၇၃၇၈၆၆၅၇
၁၅။	ဦးခိုင်အောင်	ဝေဖန်အဖွဲ့ဖြုတ်ချိတ်ရေး	၀၉၄၅၇၈၇၉၈၁၅
၁၆။	ဒေါ်မာရီဇော်	ဝေဖန်အဖွဲ့ဖြုတ်ချိတ်ရေး	၀၉၇၈၉၄၄၇၈၇၀

၈။ ကျေးရွာအချက်အလက်များ(PC 1)

ပုံစံ - ၈ - ၁ ကျေးရွာအခြေခံအချက်အလက်များ (Form PC 1)

လမ်းညွှန်ချက်၊ ကျေးရွာတစ်ရွာသို့ ပထမဆုံးမိတ်ဆက်ခရီးသွားရောက်သောအခါ လူထုစည်းရုံးရေးမှူးသည် ကျေးရွာခေါင်းဆောင်များအားကျေးရွာအချက်အလက်များကိုပေတ္တာရပ်ခံ၍တောင်းခံရသည်။ ဤအချက်အလက်များကိုစီမံကိန်းမိတ်ဆက်အစည်းဝေးမတိုင်မီတောင်းခံရမည်။ စီမံကိန်းမိတ်ဆက်အစည်းဝေးတွင် လူထုစည်းရုံးရေးမှူးသည် ဤအချက်အလက်များအားစစ်ဆေးပြီး မှန်ကန်အောင်ပြုလုပ်ရမည်။ ပြီးနောက်တွင် လူထုစည်းရုံးရေးမှူးမှ သတင်းအချက်အလက်ထဲသို့ Tablets မှ တဆင့်ဖြည့်သွင်းရမည်။

ကျေးရွာခေါင်းဆောင် အမည် ဦးတင် ညွန့်	ကျေးရွာခေါင်းဆောင်၏ ဖုန်းနံပါတ် ၀၇ ၂၅၅၅၄၈၄၄၁	လူထုစည်းရုံးရေးမှူး၏အမည် ဒုန်းချောအု ဇွယ်
ပြည်နယ်၊တိုင်းဒေသကြီး ကရင်	မြို့နယ် ဖျိုင်းဖွဲ့	ကျေးရွာအုပ်စု ကျွမ်က
		ကျေးရွာ ပန်းတိမ်ကုန်း

က။ လူဦးရေ

လူမျိုးစု	အိမ်ထောင်စုအရေအတွက်	ကိုးကွယ်သည့်ဘာသာ	အိမ်ထောင်စုအရေအတွက်
လူမျိုးစု (၁) မာအိုဝ်	၈၉	ဘာသာ(၁) ဗုဒ္ဓဘာသာ	၈၉
လူမျိုးစု (၂)-----		ဘာသာ(၂)-----	
လူမျိုးစု (၃)-----		ဘာသာ(၃)-----	
လူမျိုးစုရော-----		ဘာသာရော-----	
အခြား			
အရေအတွက်			
မသန်စွမ်းသူများ	၇		
သက်ကြီးရွယ်အိုများ (၆၅ နှစ် နှင့် အထက်)	၁၇		
စစ်ဘေးရှောင်			

	အမျိုးသား(အရေအတွက်)	အမျိုးသမီး(အရေအတွက်)	စုစုပေါင်းအရေအတွက်
လူဦးရေ	၃၅၂	၃၄၃	၆၉၅
လူမျိုးစု (၁)- မန္တလေး	၃၅၂	၃၄၃	၆၉၅
လူမျိုးစု (၂)-----			
လူမျိုးစု (၃)-----			
အခြား			
အိမ်ထောင်ဦးစီး	၈၀	၉	၈၉

(ခ)အခြေခံအဆောက်အအုံ အသုံးအဆောင်များ

စာသင်ကျောင်း	အမှတ် ခြစ်ပါ	ကျန်းမာရေး	အမှတ် ခပ်ပါ	ဘာသာရေးအဆောက် အအုံများ	အမှတ် ခြစ်ပါ
အထက်တန်းကျောင်း	<input type="checkbox"/>	ဆေးရုံ	<input type="checkbox"/>	စေတီ	<input checked="" type="checkbox"/>
အလယ်တန်းကျောင်း	<input type="checkbox"/>	ကျန်းမာရေးဌာန	<input type="checkbox"/>	ဘုန်းကြီးကျောင်း	<input checked="" type="checkbox"/>
မူလတန်းကျောင်း	<input checked="" type="checkbox"/>	ကျန်းမာရေးဌာနခွဲ	<input type="checkbox"/>	ဟိန္ဒူဘုရားကျောင်း	<input type="checkbox"/>
မူကြိုကျောင်း	<input type="checkbox"/>	ဆေးပေးခန်း	<input type="checkbox"/>	ခရစ်ယာန်ကျောင်း	<input type="checkbox"/>
အခြား	<input type="checkbox"/>	အခြား	<input type="checkbox"/>	ဗလီ	<input type="checkbox"/>
				အခြား	<input type="checkbox"/>
မှတ်ချက်		မှတ်ချက်		မှတ်ချက်	

(ဂ) ကျွမ်းကျင်သူများမှတ်တမ်း (ကျေးရွာတွင်နေထိုင်သော သို့မဟုတ် တခြားရွာမှလာရောက်သောကျွမ်းကျင်သူများ)

(၁) စာသင်ကျောင်း			(၂) ကျန်းမာရေး			(၃) လက်မှုပညာ	
	ရွာတွင်နေထိုင်သူ	အခြားရွာမှလာသူ		ရွာတွင်နေထိုင်သူ	အခြားရွာမှလာသူ		ရွာတွင်နေထိုင်
မူလတန်းပြဆရာ/မ	<input checked="" type="checkbox"/>	<input checked="" type="checkbox"/>	ဆရာဝန်	<input type="checkbox"/>	<input type="checkbox"/>	လက်သမား	<input checked="" type="checkbox"/>
အထက်တန်းပြဆရာ/မ	<input type="checkbox"/>	<input type="checkbox"/>	လက်ထောက်ကျန်းမာရေးမှူး	<input type="checkbox"/>	<input type="checkbox"/>	ပန်းချီ	<input checked="" type="checkbox"/>
အလယ်တန်းပြဆရာ/မ	<input type="checkbox"/>	<input type="checkbox"/>	အမျိုးသမီးကျန်းမာရေးဆရာမ	<input type="checkbox"/>	<input type="checkbox"/>	လျှပ်စစ်ကျွမ်းကျင်၊ ဝိသမား	<input checked="" type="checkbox"/>
မူကြိုဆရာ/မ	<input type="checkbox"/>	<input type="checkbox"/>	သားဖွားဆရာမ	<input type="checkbox"/>	<input type="checkbox"/>	ရေပိုက်သွယ်သူ	<input type="checkbox"/>
အခြား	<input type="checkbox"/>	<input type="checkbox"/>	ပြည်သူ့ကျန်းမာရေးလုပ်သား	<input type="checkbox"/>	<input type="checkbox"/>	တော်ပြင်ဆရာ	<input type="checkbox"/>
မှတ်ချက်	မှတ်ချက် အရေအရက် : ၅၀ : ၅၀၂၅ ၁၀၀၀					မှတ်ချက်	

(ဃ) ကျေးရွာသို့ ရောက်ရှိနိုင်သည့်လမ်းအခြေအနေ / ကျေးရွာတစ်ရွာသည် ၎င်း၏ကျေးရွာအုပ်စုနှင့် ဆက်သွယ်ထားသော လမ်းအခြေအနေ (အောက်ပါတို့ကိုပိုင်းပါ)

ကျောက်ကြမ်းလမ်း: ကတ္တရာလမ်း ကွန်ကရစ်လမ်း: မော်တော်ဆိုင်ကယ်လမ်း:
 ကျောက်ခင်းလမ်း: မြေသားလမ်း: လူသွားလမ်း: အခြား: _____

(င) ကျေးရွာဖွံ့ဖြိုးမှုစီမံချက်

ပိုင်းပါ

(၁) လူထုပဟိုပြုစီမံကိန်းမစတင်မှီ ဤကျေးရွာတွင်ကျေးရွာဖွံ့ဖြိုးမှု ရှိပါသည် / မရှိပါ / မသိပါ

စီမံချက်ရှိခဲ့ပါသလား?

(၂) ရှိခဲ့ပါလျှင် ဤစီမံချက်ကို မည်သည့် ခုနှစ်တွင်ပြင်ဆင်ခဲ့ပါသနည်း? နှစ် / မသိပါ

(၃) ဤစီမံချက်ကို မြို့နယ်မှအတည်ပြုခဲ့ပါသလား? ပြုခဲ့ပါသည် / မပြုခဲ့ပါ / မသိပါ

(စ) ခရီးအကွာအဝေး

(၁) ဤကျေးရွာ၏ပဟိုမှ၎င်းကျေးရွာအုပ်စု၏ပဟိုအထိခရီးခိုင်မည်မျှကွာဝေးသနည်း? ခိုင် ၄.၄/မသိပါ

(၂) ဤကျေးရွာမှ ၎င်းကျေးရွာအုပ်စုပဟိုအထိသွားလာရာတွင်ကြာမြင့်သည့်အချိန်။

ခြောက်သွေ့ရာသီတွင်ကြာချိန် ၁၅ မိနစ် ထော်လာရုံ/မော်တော်ဆိုင်ကယ်/ခြေလျင်/လား/မော်တော်ဘုတ်/

အခြား -----

မိုးရာသီတွင်ကြာချိန် ၂၀ မိနစ် ထော်လာရုံ/မော်တော်ဆိုင်ကယ်/ခြေလျင်/လား/မော်တော်ဘုတ်/

အခြား -----

(ဆ) ပတ်ဝန်းကျင်ဆိုင်ရာသဘာဝဘေးအန္တရာယ်

ဤကျေးရွာတွင်ရေကြီးခြင်းကဲ့သို့ သဘာဝဘေးအန္တရာယ်ကျရောက်ဖူးခြင်း ရှိပါသလား။

မရှိပါ ရှိပါသည် ရှိလျှင်ဖော်ပြပါ-----

(ဇ) ကျေးရွာတွင် ဖွဲ့စည်းထားသော အဖွဲ့အစည်းများ

လူထုပဟိုပြုစီမံကိန်းမတိုင်မီ ဤကျေးရွာတွင် ကျေးရွာဖွံ့ဖြိုးရေးအတွက် အစိုးရ(သို့)ရွာသားများကိုယ်တိုင်(သို့) စီမံကိန်းတစ်ခုခု ဖွဲ့စည်းထားသည် အဖွဲ့အစည်းများရှိပါသလား။

(၁) World Vision များ ပဟိုဖွဲ့စီမံကိန်း

(၂) ADRA -----

(ဈ) အထွေထွေအုပ်ချုပ်ရေး ဦးစီးဌာန (GAD) မှ မှတ်တမ်းတင်ထားခြင်း

ဤကျေးရွာသည် အထွေထွေအုပ်ချုပ်ရေး ဦးစီးဌာန (GAD) မှ မှတ်တမ်းတင်ထားမှု ရှိပါသလား။

မရှိပါ ရှိပါသည်

ကျေးရွာခေါင်းဆောင်

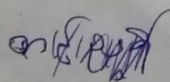

အမည် ဦးစင် ဦးစင်

လက်မှတ်  နေ့စွဲ ၂၂.၅.၂၀၁၉

လူထုစည်းရုံးရေးမှူး

အမည် ဦးကျော်စွာ

လက်မှတ်  နေ့စွဲ ၂၂.၅.၂၀၁၉

ဥ။ စီမံကိန်းစက်ဝန်းအချိန်ဇယား (PC 2)

ပုံစံ - ၈-၂ - စီမံကိန်းစက်ဝန်းအချိန်ဇယား (PC 2)

လမ်းညွှန်ချက်၊ သက်ဆိုင်ရာလုပ်ငန်းစဉ်များ၊ လက်ထောက်နည်းပညာများမှ စီမံကိန်းစက်ဝန်းအဆင့်တစ်ခုပြီးစီးတိုင်းကျေးရွာနှင့် ကျေးရွာအုပ်စုအတွက် ဤစံပြုချက်ဖြည့်သွင်းရမည်။									
စည်းရုံးရေးမှူး/လက်ထောက်နည်းပညာရေးမှူးဝန်ထမ်း အမည် - ဒေါ်စေခိုင်းသူ									
နေ့စွဲ	11.6.2020		စက်ဝန်းအား အမှတ်ခြံပိတ် <input type="checkbox"/> စက်ဝန်း(၁) <input type="checkbox"/> စက်ဝန်း(၂) <input checked="" type="checkbox"/> စက်ဝန်း(၃) <input type="checkbox"/> စက်ဝန်း(၄)						
ပြည်နယ်/တိုင်း	ကရင်	မြို့နယ်	မျိုးစူး	ကျေးရွာအုပ်စု	ကွမ်တ	ကျေးရွာ	ဝန်းတိမ်တန်း		

စီမံကိန်းဆောင်ရွက်မှုအဆင့်များ	နေ့စွဲ		အစည်းအဝေးတွင် တက်ရောက်သူအရေအတွက်						
	စတင်သည့်နေ့	ပြီးစီးသည့်နေ့	အမျိုးသား	အမျိုးသမီး	အိမ်ထောင်စု	လူမျိုးစုတက်ရောက်သူ အရေအတွက် နှင့် လူမျိုးစုအမည်		အိမ်ထောင်စုပေါင်း	အိမ်ထောင်စု %
၁။ ကျေးရွာစီမံကိန်း မိတ်ဆက်အစည်းအဝေး	11.6.20	11.6.20	39	34	73	73 ဝနောင်		89	82%
၂။ ကျေးရွာစွဲပြီးစေရ စီမံချက်ရေးဆွဲခြင်း အစည်းအဝေး	11.6.20	11.6.20	39	34	73	73 ဝနောင်		89	82%
၃။ ကျေးရွာအုပ်စု လုပ်ငန်းစဉ်ဖြတ်ချက်ချသည့်အစည်းအဝေး									
၄။ မြို့နယ်အဆင့်စီမံကိန်းရေးဆွဲရေးနှင့် အကောင်အထည်ဖော်ရေးကော်မတီ၏ စီမံကိန်း သုံးသပ်မှုအစည်းအဝေး			မလို	မလို	မလို	မလို			

၁။ မှော်မှန်းခြင်း - နောင်လာမည့် (၅) နှစ် အတွင်း ကျေးရွာဖွံ့ဖြိုးရေး မှော်မှန်းလျာထားချက်များအား တင်ပြပါ။

အပျိုးသားအဖွဲ့မှ တင်ပြသောမှော်မှန်းချက်များ။	အပျိုးသမီးအဖွဲ့မှ တင်ပြသောမှော်မှန်းချက်များ။
- ရွာတွင်းကွန်ကရစ်လမ်းဖြစ်ပျင်ကုသမှု အား များသွားလာရကဆင်ဖြေဖြီးစိတ် ချမ်းသာမှုလည်း ပိုမိုရရှိစေရန်။	- ရွာတွင်းလမ်းကွန်ကရစ်လမ်းဖြစ်ပျင်ကုသမှု အား များသွားလာရကဆင်ဖြေဖြီးစိတ်ချမ်းသာမှု လည်း ပိုမိုရရှိစေရန်။
- ကဏ္ဍကစားကွင်းရှိလာပျင်က ကျေးဇူးလွန်လွန်စွာကစားဖြေဖြီးကျန်း မာရေးတွင်ပိုမိုကောင်းမွန်လာစေရန်	- လမ်းမီးပျင်ပျင်ညာရားညာစားလာရကဆင် ဖြေဖြီးကန္တာရပင်လည်းကျွန်းပင်လည်းလာစေရန်။
- ကျောင်းဆရာမကလေးကလေးတို့ရှိပျင် ကကျေးဇူးများစွာပေးကုသပိုမို လိရောက်စွာပေးကုသပိုမိုစေရန်	- ကစားစိတ်တွင်ရှိလာပျင်ရေလုံလောက်စွာရရှိ ဖြီးစိတ်ချမ်းသာမှု ပိုမိုရရှိလာစေရန်။
- စာပေကျောင်းနမိုးလုံခြုံပျင်က လေးများပိုမိုရရှိပုံစာပေပိုင်စေရန်	- မူကြိုကျောင်းရှိပျင်ကဏ္ဍများ ဗဟုသုတ ထိုးပွားဖြိုးတက်ရည်ဖြိုးဖြိုးပျင်ပိုမိုကောင်း မွန်လာစေရန်
- ကျောင်းခြံစည်းရိုးခိုင်ခိုင်ခံ့ခံ့ဖြစ်လာ ပျင်ကျောင်းသူသား၊ သား၊ မကလေး ပိုမိုလုံခြုံမှုရရှိဖြီးစိတ်ချမ်းသာ မှု ရရှိစေရန်	

၈။ လူထုပီပဲကိန်းဖျါ လာမည့် (၄) နှစ်အတွက် ညွှန်ချက်ပေးသော ဦးစားပေး ဖွံ့ဖြိုးတိုးတက်မှု လုပ်ငန်း အစီအစဉ်များအားဖော်ပြပါ။

အဆင့်	ကျေးရွာအတွက် ဦးစားပေး ဖွံ့ဖြိုးတိုးတက်မှု လုပ်ငန်းစဉ်များ	အဆိုပြုသူ (အမျိုးသားများ/ အမျိုးသမီးများ/အမျိုးသား+ အမျိုးသမီး)	ခန့်မှန်းကုန်ကျ ဝရိတ်	အကျိုးပေးစွမ်းရည်ရှိသူ ခန့်မှန်းခြေ အရေအတွက်
၀	ရွာတွင်းလမ်းကွန်ကရစ် ခင်းခြင်း ၁၅၀၀'	ကမ္ဘိုးသမီး+ကမ္ဘိုးသား	၇၃၀ သိန်း	၆၈၅
၂	ရွာတွင်းကျောင်းကန်မြေ မြင်ခြင်း (၇၀x၇၅)'	ကမ္ဘိုးသား	၁၀၀ သိန်း	၆၈၅
၃	ကျောင်းခြံခင်းခြင်းမြေ မြင်ခြင်း ၃၆၀'	ကမ္ဘိုးသား	၄၅ သိန်း	၆၈၅
၄	လမ်းမီးထိုင်တိုင်လမ်း ကျား	ကမ္ဘိုးသမီး		၆၈၅
၅	ကျောင်းကန်ကွင်း ၅၅၅၇၅	ကမ္ဘိုးသား	၆၀ သိန်း	၆၈၅
၆	ကျောင်းကျောင်းသစ် ကျားအောက်ခြင်း (၃၀x၆၀)	ကမ္ဘိုးသမီး	၃၇၀ သိန်း	၆၈၅
၇	ကန်စိုက်ရေးစနစ်	ကမ္ဘိုးသမီး	၁၅၀ သိန်း	၆၈၅

ဃ၊ လူထုစီမံကိန်း၏ လာမည့် (၄) နှစ်အတွက် အကျုံးပင်သော ဦးစားပေး ဖွံ့ဖြိုးတိုးတက်မှု လုပ်ငန်း အစီအစဉ်များအားဖော်ပြပါ။

အဆင့်	ကျေးရွာအတွက် ဦးစားပေး ဖွံ့ဖြိုးတိုးတက်မှု လုပ်ငန်းစဉ်များ	အဆိုပြုသူ (အမျိုးသားများ/အမျိုးသမီးများ/အမျိုးသား+အမျိုးသမီး)	အခန်းကဏ္ဍ
၁	ဆရာမ (၂၁) ဦး ချွေလုံး ၇၄	ဒါမိုင်းသား	လူ့ဘဏ္ဍာ
၂			
၃			
၄			
၅			

ခေါင်းဆောင်၊ ကျေးရွာစီမံကိန်းအထောက်အကူပြုကော်မတီမှ အတည်ပြုသည်။

အမည် ဒီဂရီ နုဇွန် လက်မှတ် [Signature] နေ့စွဲ ၂၀၂၁.၀၅.၂၅

ပုံစံ - ၈-၃ ကျေးရွာဖွံ့ဖြိုးရေး ဦးစားပေးအစီအစဉ် (Form PC 3)

လမ်းညွှန်ချက်၊ အဆင့်(၃)ကျေးရွာဖွံ့ဖြိုးရေးအစည်းအဝေးပြီးဆုံးသောအခါ ကျေးရွာစီမံကိန်း အထောက်အကူပြု ကော်မတီသည် လူထုစည်းရုံးရေးမှူးအကူအညီဖြင့် ဤပုံစံကိုပြည့်စုံအောင် ဖြည့်သွင်းရမည်။	
လူထုစည်းရုံးရေးမှူး/ဝန်ထမ်း အမည် ဒ်န့်ကျော့အောင်	
နေ့စွဲ 18. 6. 19	စက်ဝန်းအား အမှတ်ကြိမ်ပါ (✓) <input type="checkbox"/> စက်ဝန်း(၁) <input type="checkbox"/> စက်ဝန်း(၂) <input type="checkbox"/> စက်ဝန်း(၃) <input type="checkbox"/> စက်ဝန်း(၄)
ပြည်နယ်/ခရိုင်: ကရင်	မြို့နယ်/ပျဉ်းခွဲ: ကျေးရွာအုပ်စု ကွမ်တက ကျေးရွာ ပန်းတိုင်ကျေးရွာ

က။ အခက်အခဲအတားအဆီးများအားဆွေးနွေးခြင်း - ယခုလက်ရှိအခြေအနေတွင်ဤကျေးရွာဖွံ့ဖြိုးတိုးတက်ရေးအတွက် အခက်အခဲအတားအဆီးများသည် မည်သည့်များဖြစ်ပါသနည်း။ (အမျိုးသား/သမီး အနည်းဆုံးအခက်အခဲ ၅ ခုစီဖော်ပြပါ)

အုပ်စုဖွဲ့ဆွေးနွေးမှုများမှ တင်ပြသောအခက်အခဲအတားအဆီးများ	
မူရင်းကျေးရွာလမ်းမ၊ နေရာ၊ မြေ၊ မြေအကျိုးအမြတ်၊ မြေအကျိုးအမြတ်၊ မြေအကျိုးအမြတ်၊ မြေအကျိုးအမြတ်	<input type="checkbox"/> ကျား၊ <input type="checkbox"/> မကျား
အကျိုးအမြတ်၊ အကျိုးအမြတ်၊ အကျိုးအမြတ်၊ အကျိုးအမြတ်	<input type="checkbox"/> ကျား၊ <input type="checkbox"/> မကျား
ကျေးရွာ၊ မြေ၊ မြေအကျိုးအမြတ်၊ မြေအကျိုးအမြတ်	<input type="checkbox"/> ကျား၊ <input type="checkbox"/> မကျား
ကျေးရွာ၊ မြေ၊ မြေအကျိုးအမြတ်၊ မြေအကျိုးအမြတ်	<input type="checkbox"/> ကျား၊ <input type="checkbox"/> မကျား
ကျေးရွာ၊ မြေ၊ မြေအကျိုးအမြတ်၊ မြေအကျိုးအမြတ်	<input type="checkbox"/> ကျား၊ <input type="checkbox"/> မကျား

ခ။ မျှော်မှန်းခြင်း- နောင်လာမည့် (၅) နှစ် အတွင်း ကျေးရွာဖွံ့ဖြိုးရေး မျှော်မှန်းလျာထားချက်များအား တင်ပြပါ။

အုပ်စုဖွဲ့ဆွေးနွေးမှုများမှ တင်ပြသောအခက်အခဲအတားအဆီးများ	
ကျေးရွာ၊ မြေ၊ မြေအကျိုးအမြတ်၊ မြေအကျိုးအမြတ်	<input type="checkbox"/> ကျား၊ <input type="checkbox"/> မကျား
ကျေးရွာ၊ မြေ၊ မြေအကျိုးအမြတ်၊ မြေအကျိုးအမြတ်	<input type="checkbox"/> ကျား၊ <input type="checkbox"/> မကျား
ကျေးရွာ၊ မြေ၊ မြေအကျိုးအမြတ်၊ မြေအကျိုးအမြတ်	<input type="checkbox"/> ကျား၊ <input type="checkbox"/> မကျား
ကျေးရွာ၊ မြေ၊ မြေအကျိုးအမြတ်၊ မြေအကျိုးအမြတ်	<input type="checkbox"/> ကျား၊ <input type="checkbox"/> မကျား
ကျေးရွာ၊ မြေ၊ မြေအကျိုးအမြတ်၊ မြေအကျိုးအမြတ်	<input type="checkbox"/> ကျား၊ <input type="checkbox"/> မကျား

(က) အခက်အခဲအတားအဆီးများဆွေးနွေးခြင်း

ခွဲစာသိတွင် ရေတွင်းခမ်းသောကြောင့် ရေမလုံလောက်သော အခက်အခဲရှိခြင်း။	□ ကျား ၂၃၆ □ ကျား + ၆
မူကြိုကျောင်း မရှိသောကြောင့် ကလေးငယ်များ ဗဟုသုတနည်းဖြိုးစွာ ဖွံ့ဖြိုးမှု မရှိနိုင်ခြင်း၊ သောကြောင့် အခက်အခဲများ ရှိခြင်း။	□ ကျား ၀၆ မကျား ၄၆

(ခ) ဖွဲ့စည်းခြင်း

အစီအစဉ်တွင် ရှိလာလျှင် ရေလုံလောက်စွာဖြိုးစိတ်ချမ်းသာမှု ပိုမို ရှိလာစေရန်။	□ ကျား ၂၃၆ □ ကျား + ၆
မူကြိုကျောင်း ရှိလျှင် ကလေးများ ဗဟုသုတတိုးပွား ဖြိုးစွာ ဖွံ့ဖြိုးမှု ရှိနိုင်ခြင်း၊ ဖွံ့ဖြိုးမှု မရှိနိုင်ခြင်း၊ ဖွံ့ဖြိုးမှု ရှိနိုင်ခြင်း။	□ ကျား ၂၃၆ □ ကျား + ၆

၈။ လူထုစီမံကိန်း၏ လာမည့် (၄) နှစ်အတွက် အကျုံးဝင်သော ဦးစားပေး ဖွံ့ဖြိုးတိုးတက်မှု လုပ်ငန်း အစီအစဉ်များအားဖော်ပြပါ။

ဦးစားပေး အဆင့် သတ်မှတ်ချက်	ကျေးရွာအတွက် ဦးစားပေး ဖွံ့ဖြိုးတိုးတက်မှု လုပ်ငန်းစဉ်များ	အဆိုပြုသူ (အမျိုးသားများ/ အမျိုးသမီးများ/ အမျိုးသား+ အမျိုးသမီး)	အခန်းကဏ္ဍ	ခန့်မှန်း ကုန်ကျစရိတ်	အကျိုးခံစားခွင့်ရှိသူခန့်မှန်းခြေအရေအတွက်		
					ကျား	မ	ပေါင်း
၁	စုတိုင်းစုစု ကျွန်ုပ်တို့ (၁၃.၇၁ x ၁၂' x ၄')	အမျိုးသား + အမျိုးသမီး		၂၀၀ သိန်း	၃၆၇	၃၅၄	၇၂၁
၂	ကျွန်းခြံစည်းရုံးခြင်း (၁၆၀' x ၅')	အမျိုးသား		၄၆၈ သိန်း	၃၆၇	၃၅၄	၇၂၁
၃	လမ်းဖုံးချုပ်စေရန်	အမျိုးသမီး + အမျိုးသား		-	၃၆၇	၃၅၄	၇၂၁
၄	အစိစိတူးဖော်ရန်	အမျိုးသမီး		၁၅၀ သိန်း	၃၆၇	၃၅၄	၇၂၁
၅	မုတ်ကျောင်းတည်ဆောက်စေရန်	အမျိုးသမီး		၃၂၄ သိန်း	၃၆၇	၃၅၄	၇၂၁
၆	ကျွန်းခြံစည်းရုံးခြင်း	အမျိုးသား		-	၃၆၇	၃၅၄	၇၂၁

၉။ လူထုစီမံကိန်း၏ လာမည့် (၄) နှစ်အတွက် အကျုံးဝင်သော ဦးစားပေး ဖွံ့ဖြိုးတိုးတက်မှု လုပ်ငန်း အစီအစဉ်များအားဖော်ပြပါ။

အဆင့်	ကျေးရွာအတွက် ဦးစားပေး ဖွံ့ဖြိုးတိုးတက်မှု လုပ်ငန်းစဉ်များ	အဆိုပြုသူ (အမျိုးသားများ/ အမျိုးသမီးများ/ အမျိုးသား+ အမျိုးသမီး)	အခန်းကဏ္ဍ
၁	ဆရာမ ၂၅ ဦး ချစ်စေရန်	အမျိုးသား	ပညာရေး
၂			
၃			
၄			
၅			

ခေါင်းဆောင်၊ ကျေးရွာစီမံကိန်းအထောက်အကူပြုကော်မတီမှအတည်ပြုသည်။

အမည် ဦးကျော်စွာ လက်မှတ် Pingir နေ့စွဲ 18.6.2019

က။ လူထုပံ့ပိုးကိန်း၏ လာမည့် (၄) နှစ်အတွက် အကျုံးဝင်သော ဦးစားပေး ဖွံ့ဖြိုးတိုးတက်မှု လုပ်ငန်း အစီအစဉ်များအားဖော်ပြပါ။

ဦးစားပေး အဆင့် သတ်မှတ်ချက်	ကျေးရွာအတွက် ဦးစားပေး ဖွံ့ဖြိုးတိုးတက်မှု လုပ်ငန်းစဉ်များ	အဆိုပြုသူ (အမျိုးသားများ/ အမျိုးသမီးများ/ အမျိုးသား+ အမျိုးသမီး)	အခန်းကဏ္ဍ	ခန့်မှန်း ကုန်ကျ ဝေရိတ်	အကျိုးခံစားခွင့်ရှိသူခန့်မှန်းခြေအရေအတွက်		
					ကျား	မ	ပေါင်း
၀	ဣန္ဒာစိမ်းလမ်းကွန်ကရစ်ခင်းခြင်း။	က + မ	လမ်း	၂၅,၆၀၀,၀၀၀	၈၅၂	၃၇၂	၆၉၄
၂	ကျေးရွာခြေခင်းရိုးတူးဆွဲရေးအဖွဲ့	က + မ	ပညာရေး	၁၀,၀၀၀,၀၀၀	၃၅၂	၃၇၂	၆၉၄
၃	အိမ်ခြေသစ်တူးဖော်ခြင်း။	က + မ	ကျေး	၁၀,၀၀၀,၀၀၀	၃၅၂	၃၇၂	၆၉၄
၄							
၅							

သ။ လူထုပံ့ပိုးကိန်း၏ လာမည့် (၄) နှစ်အတွက် အကျုံးမဝင်သော ဦးစားပေး ဖွံ့ဖြိုးတိုးတက်မှု လုပ်ငန်း အစီအစဉ်များအားဖော်ပြပါ။

အဆင့်	ကျေးရွာအတွက် ဦးစားပေး ဖွံ့ဖြိုးတိုးတက်မှု လုပ်ငန်းစဉ်များ	အဆိုပြုသူ (အမျိုးသားများ/ အမျိုးသမီးများ/ အမျိုးသား+ အမျိုးသမီး)	အခန်းကဏ္ဍ
၀	ကျေးရွာစက်မှု/မရရှိစေရန်	က + မ	ပညာရေး
၂			
၃			
၄			
၅			

ခေါင်းဆောင်၊ ကျေးရွာပံ့ပိုးကိန်းအထောက်အကူပြုကော်မတီမှအတည်ပြုသည်။

အမည် ဦးတင်ညွန့် လက်မှတ် [လက်မှတ်] နေ့စွဲ ၇.၆.၂၀၂၀

အစည်းအဝေးမှတ်တမ်း

ကျေးရွာအမည် - ပန်းတိမ်ကုန်းကျေးရွာ

အချိန်/နေ့ရက် - ၀၇:၀၀ AM ၁ 18.6.2019

ကျေးရွာအုပ်စုအမည် - ကွမ်ကဆူပင်စု

နေရာ - ပန်းတိမ်ကုန်းကျေးရွာအုပ်စုကြီးကျောင်း

အစည်းအဝေးပြုလုပ်ခြင်းအကြောင်းအရာပ.ခ.န.အစည်းအဝေး ဖွဲ့စည်းပုံ.....

ဆွေးနွေးချက်နှင့် ဆုံးဖြတ်ချက်

ပန်းတိမ်ကုန်းကျေးရွာတွင် ပထမဦးစွာ အစည်းအဝေးတက်ရောက်လာသူများ ကို PC - 11 ကောက်ယူခဲ့ပါသည်။ ရှေးဦးစွာ အစည်းအဝေး ဖွဲ့စည်းခြင်းနှင့် စီမံကိန်း နှင့် နှစ်စဉ် ဖြစ်ပေါ်နေသည့် အကြောင်း ပြောချက်တက်ရောက်လာသောကျေးရွာအုပ်စုများ၊ ကော်မတီဝင်များ၊ ဆရာများနှင့် မိတ်ဆက်ပေးပါသည်။ ဆက်လက်ပြီး အုပ်ချုပ်ရေးမှူးက အဖွဲ့အစည်းများ ပြောကြားခဲ့ပါသည်။ ပြီးနောက် အစည်းအဝေး ဖွဲ့စည်းပုံနှင့် ရည်ရွယ်ချက်များကို ရှင်းပြခဲ့ပါသည်။ ပြီးနောက် စီမံကိန်းအကြောင်း ကျွန်ုပ်တို့လည်း မိတ်ဆက်ပြီး ကျေးရွာအုပ်စုက ဘယ်လောက်ထိ တွက်မိကြောင်း ပြန်လည် ဆွေးနွေးခဲ့ကြသည်။ ဆက်လက်ပြီး ကျေးရွာအုပ်စုကို အဖွဲ့ခွဲပြီး ဖွဲ့စည်းပုံများ ပြန်လည် ဆွေးနွေးခဲ့ကြပါသည်။ ထို့နောက် ကျား၊ မ၊ ပြန်လည်ကျေးရွာဖွဲ့ခြင်း၊ ရွေးချယ်ပေးခြင်းများ၊ အခက်အခဲများ၊ ပြဿနာများ ဆက်လက်ဆွေးနွေးခဲ့ကြပါသည်။

ရှိလာတာလုပ်ငန်းများကို မဲပေး စနစ်ဖြင့် ဦးစား ပေးရွေးချယ်ခဲ့ပါ
 သည်။ အက်လက်ထြိုက် နော်မတ်အဖွဲ့ဝင်များကို မြန်မာ့အတည်ပြုရေးအဖွဲ့ကြီး
 ဖြစ်ပေါ်စေရန်အဖွဲ့ဝင်တွေကို ရွေးချယ်ရန် အချက်တွေကို လူထု
 စည်းစုန်းရေး များစွာ မြန်မာ့အတည်ပြုရေးအဖွဲ့ကြီး ပါဝင်သည်။ နောက်ဆုံး၌ စီတော်အဖွဲ့
 ကဏ္ဍအားဖြင့် စုစည်း မြန်မာ့အတည်ပြုရေး အဖွဲ့အစည်းအဖွဲ့ကို ဖော်စပ်
 ရန်ပါသည်။

ဒုတိယအဖွဲ့အစည်း - ဒီဂရီအဖွဲ့အစည်း လက်မှတ် - *[Signature]*

၇က် ၆ - ၆.၆.၂၀၁၇

အတည်ပြုရေးအဖွဲ့အစည်း - ဒီဂရီအဖွဲ့အစည်း လက်မှတ် - *[Signature]*

၇က် ၆ - ၆.၆.၂၀၁၇

၁၂။ ကျေးရွာဖွံ့ဖြိုးရေးအစီအစဉ်ဆောင်ရွက်မှုမှတ်တမ်း



၁၃။ ကဏ္ဍအလိုက်ဦးစားပေးလုပ်ငန်းချုပ်ပေးထား

ကဏ္ဍအလိုက် ဦးစားပေးလုပ်ငန်း ချုပ်ပေးထား

ကျေးရွာအစည်း - ပန်းတိမ်ကျွန်းကျေးရွာ ကျေးရွာအုပ်စု - ကွမ်တာအုပ်စု

ကနဦး	ဦးစားပေးအစည်း	လုပ်ငန်းအမျိုးအစား	အဆိုပြုသူ			အနှစ်	စတင်ပေးဆောင်သည့် ခရီးစဉ် (ဝါဆို) ၂၀၁၄	မှတ်ချက်
			က	မ	ကျား			
အခြားအဖွဲ့အစည်းအဖွဲ့ (ယင်းတို့ထက်) ဧည့်သည်များ : ၁ ဦး၊ ၂ ဦး၊ ၃ ဦး	၁။	စွယ်စုံစာအုပ် ရောင်းချခြင်း။			✓	၂၀၂၁	၂၀၂၁	
	၂။	လမ်းမကြီး ချေးငွေ			✓	၂၀၂၀	ကျေးရွာအုပ်စု	
	၃။	အိမ်ထောင်စုစာအုပ်		✓		၂၀၂၁	ကျေးရွာအုပ်စု	
ပျဉ်းမားပျဉ်းမား (ယောကျ်ား) ကျေးဇူးတင်ပေးသူ : ၁ ဦး၊ ၂ ဦး၊ ၃ ဦး၊ ၄ ဦး အဖွဲ့အစည်းအဖွဲ့	၁။	ကျောင်းခြံစုဆောင်းခြင်း ပြုပြင်ခြင်း။	✓			၂၀၂၀	ယောကျ်ားအဖွဲ့	
	၂။	ပျဉ်းမားပျဉ်းမား စာအုပ်အဖွဲ့		✓		၂၀၂၁	ပျဉ်းမားပျဉ်းမားအဖွဲ့	
	၃။	ကျောင်းအား ကောင်းမွန်စေရန်	✓			၂၀၂၀	ယောကျ်ားအဖွဲ့	
	၄။	ကျောင်းအား ပြန်လည်ချေးငွေ	✓			၂၀၂၀	ယောကျ်ားအဖွဲ့	
အထက်ဖွဲ့အစည်း : ကျောင်း : ကဏ္ဍ								
အခြားအဖွဲ့အစည်းအဖွဲ့ ကျေးဇူးတင်ပေးသူ : ၁ ဦး၊ ၂ ဦး၊ ၃ ဦး၊ ၄ ဦး အဖွဲ့အစည်းအဖွဲ့								