

ပြည်ထောင်စုသမ္မတ မြန်မာနိုင်ငံတော် အစိုးရ
စိုက်ပျိုးရေး၊ မွေးမြူရေးနှင့် ဆည်မြောင်းဝန်ကြီးဌာန
ကျေးလက်ဒေသဖွံ့ဖြိုးတိုးတက်ရေး ဦးစီးဌာန
ပျော်ဘွယ်မြို့နယ်



လူထုဗဟိုပြုစီမံကိန်း
National Community Driven Development Project
(NCDDP)



ကျေးရွာဖွံ့ဖြိုးရေးအစီအစဉ်
Village Development Plan (VDP)
ပင်းတားကျေးရွာ၊ လွဲပေါက်ကုန်းကျေးရွာအုပ်စု



မာတိကာ

- ၁။ မြို့နယ်မြေပုံ
- ၂။ ကျေးရွာမြေပုံ(တည်နေရာ)
- ၃။ အုပ်စုတွင်ပါဝင်သောကျေးရွာများစာရင်း
- ၄။ ကျေးရွာအခြေခံအချက်အလက်များ (ကျေးရွာသမိုင်းကြောင်း)
- ၅။ လူထုပူးပေါင်းပါဝင်သော လူမှုဆန်းစစ်ခြင်းနှင့် အကဲဖြတ်ခြင်းလုပ်ငန်းစဉ်(PSA/PRA)အကျဉ်းချုပ်ဇယား
- ၆။ ကျေးရွာဖွံ့ဖြိုးရေးအစီအစဉ်အတွက်အသုံးပြုခဲ့သော PRA tools များနှင့်တစ်ခုချင်းစီအတွက် သုံးသပ် ချက်များ
- ၇။ ကော်မတီဝင်များရွေးချယ်ခြင်းနှင့်ကျေးရွာဖွံ့ဖြိုးရေးအစီအစဉ်ဆောင်ရွက်မှုမှတ်တမ်းခါတ်ပုံများ
- ၈။ ကျေးရွာအချက်အလက် (ပုံစံ-၁)
- ၉။ စီမံကိန်းစက်ဝန်းအချိန်ဇယား (ပုံစံ-၂)
- ၁၀။ ကျေးရွာဖွံ့ဖြိုးရေးဦးစားပေးအစီအစဉ် (ပုံစံ-၃)
- ၁၁။ အစည်းအဝေးမှတ်တမ်းများ
- ၁၂။ ကဏ္ဍအလိုက်ဦးစားပေးဖွံ့ဖြိုးရေးလုပ်ငန်းစဉ်များ



၁။ ဖျော်ဘွယ်မြို့နယ် မြေပုံ

ဖျော်ဘွယ်မြို့နယ်အခြေပြမြေပုံ

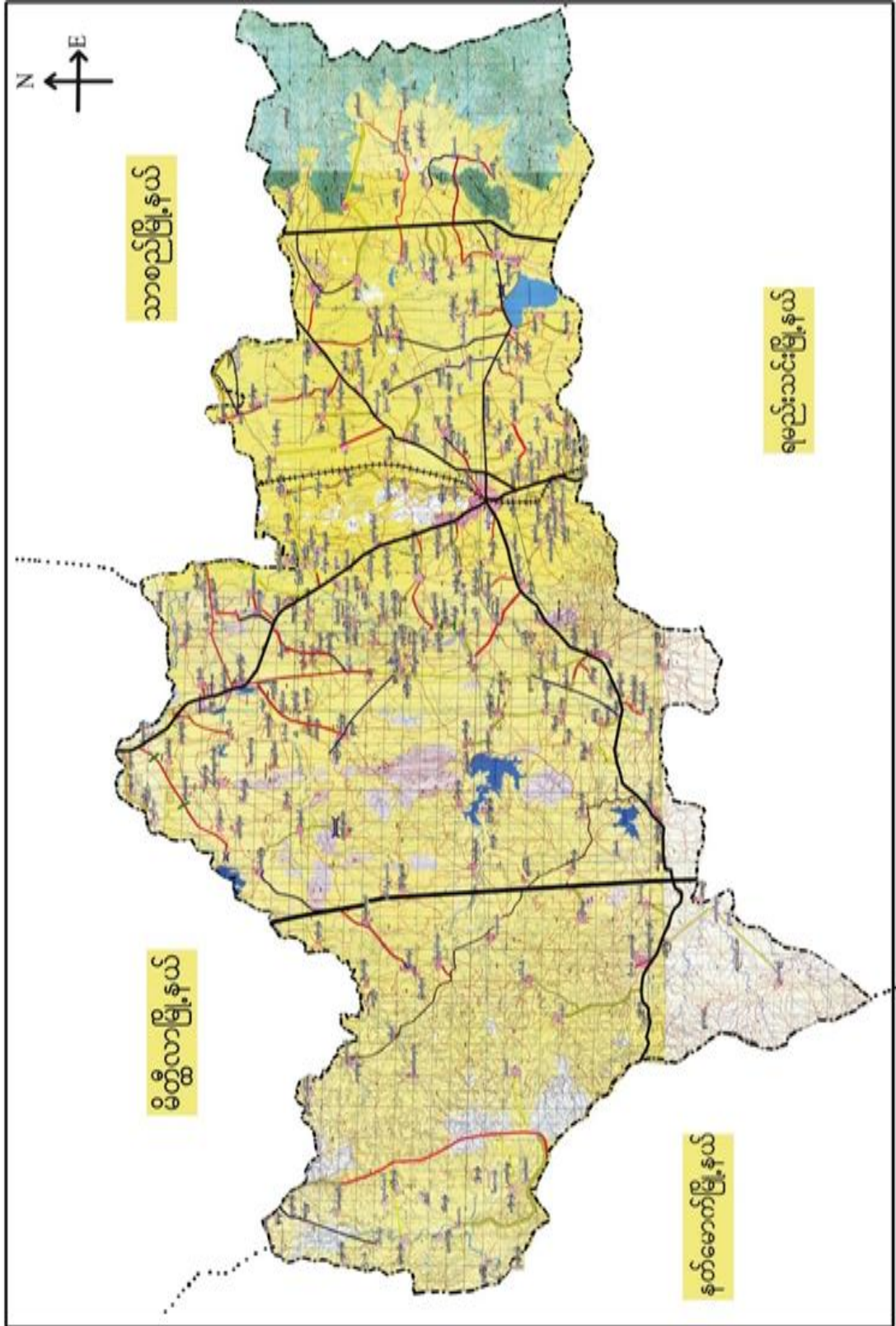



လွှဲပေါက်ကုန်းကျေးရွာအုပ်စုမြေပုံ

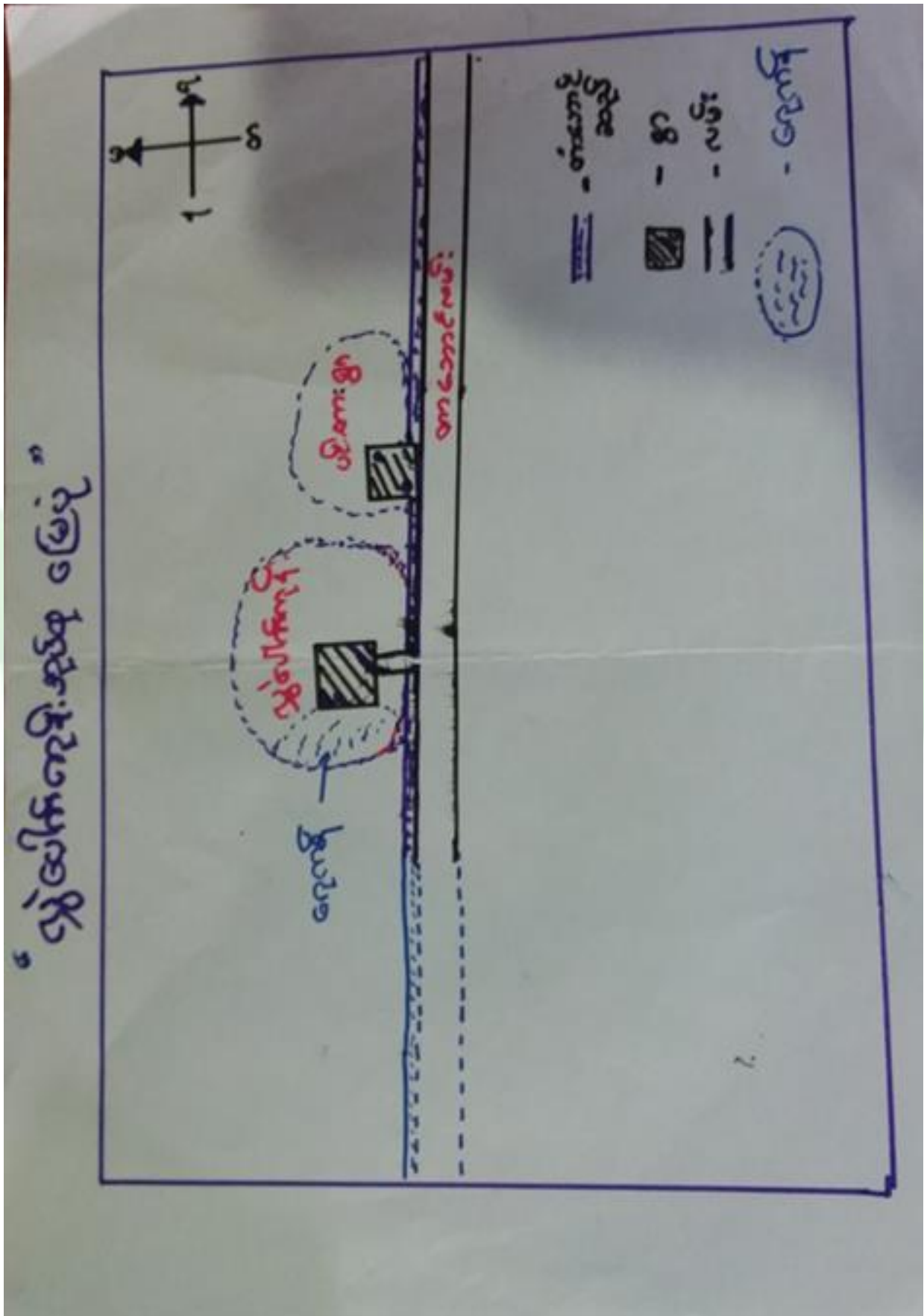



၃။ ကျေးရွာအုပ်စုတွင်ပါဝင်သော ကျေးရွာများ
 ၁။ ပင်းတား ၂။ လွှဲပေါက်ကုန်း
 ၄။ ကျေးရွာ၏အခြေခံအချက်အလက်များ
 ကျေးရွာသမိုင်းအကျဉ်း

ပင်းတားကျေးရွာသမိုင်းကြောင်း (ဖွဲ့ပေါက်ကုန်း အုပ်စု)

- ပင်းတား ကျေးရွာသည် မွန်ဘွယ် ဖြူဖို ဖြောက်ဘက် (၈) မိုင် အကွာ ရန်ကုန် - မန္တလေးလမ်းမကြီး မှ ခွဲထွက်သော တမာကုန်း တာဘောင် အတိုင်း (၂) မိုင်ခန့် သွားရသည်။ အင်္ဂလိပ် မင်းလက်ထက် ကတည်းက တည်ထားသော ရွာတစ်ရွာ ယင်း ဖြစ်သည်။ ပင်းတား အရှေ့ အနောက် ဟူ၍ ဖြစ်သည်။ ထိုအတူ ပင်းတား အရှေ့ မလီ၊ အနောက် မလီ ဟူ၍ မလီနှစ် လုံး ရှိသည်။ တစ်ရွာလုံး ချီးပါး သည် ချိုက်ပျိုး ဇား လုပ်ငန်း လုပ်ကိုင်သည်။ တစ်နိုင်တစ် ပိုင် မွေးမြူရေး လုပ်ငန်း များလည်း ဖြစ်ကြသည်။ ပင်းတား ကျေးရွာ ဌာနိက ထောင့် (၁၇၇) အိမ်ခြေ (၁၈၀) ရှိသည်။ လူဦး ရေမှာ လက်ရှိ အမျိုးသား (၄၀၀) အမျိုးသမီး (၄၃၀) ရှိသည်။ ကျေးရွာလယ် သည် ဘာသာမှာ အဓမ္မလမ်း ဘာသာ ကျေးရွာလယ် ဖြစ်သည်။



- ထိခိုက်လွယ်သော အုပ်စုများ လူဦးရေ (သက်ကြီး၊ မြေယာမဲ့၊ မသန်စွမ်းအုပ်စုများ)

သက်ကြီး	မြေယာမဲ့	မသန်စွမ်း
၄၀		၁၃

- ကျေးရွာတွင်းရရှိနိုင်သော ဝန်ဆောင်မှုများ (ကျန်းမာရေးဆေးခန်း ၊ စာသင်ကျောင်း)

ဆေးရုံ/ဆေးခန်း	စာသင်ကျောင်း	စာကြည့်တိုက်	မူကြိုကျောင်း	ဈေး
မရှိ	ရှိ	မရှိ	မရှိ	

- ရွာသူရွာသားများ၏ အဓိကစီးပွားရေးလုပ်ငန်း (စိုက်ပျိုးမွေးမြူရေး၊ အခြားသီးနှံများ)

မွေးမြူရေး		စိုက်ပျိုးရေး		အခြား
ကြက်၊ နွား	ဆိတ်	ကြက်သွန်၊ နှမ်း	စပါး	

- အဓိကရရှိနိုင်သော အရင်းအမြစ်များ

ကျောက်	သဲ	ကျောက်ဆွေး	လှင်းမြေ	အခြား
မရှိ	မရှိ	မရှိ	မရှိ	

- ကျေးရွာနှင့်သက်ဆိုင်သော အခြားအရင်းအမြစ်များ

သောက်သုံးရေရရှိနိုင်မှု	မြေလွတ် မြေရိုင်း	ဆည်ရေသောက်ဖို့ရိယာ	အခြား
ရှိ	မရှိ	မရှိ	



၅။ လူထုပူးပေါင်းပါဝင်သော လူမှုဆန်းစစ်ခြင်းနှင့် အကဲဖြတ်ခြင်းလုပ်ငန်းစဉ် (PSA/PRA) အကျဉ်းချုပ်ဇယား

စဉ်	ကရိယာများ (PRA Tools)	ရက် စွဲ	ဦးတည်အုပ်စုနှင့် ရည်ရွယ်ချက်များ	တက်ရောက်သူ			အဓိက ဆွေးနွေးချက်များ
				ကျား	မ	ပေါင်း	
၁	ကျေးရွာလူမှုရေး၊ အရင်းအမြစ်ပြမြေပုံ (Social Map/ Resource Map)	၆.၁၂.၂၀၁၉	ရပ်မိရပ်ဖ၊ ကော်မတီဝင်များ၊ ကျေးရွာလူထုများ မြေပုံအားအသုံးပြု၍ ၎င်းတို့၏ အဓိကပြဿနာများ၊ အရင်းအမြစ်များနှင့် အခြေခံအဆောက် အအုံများ၊	၈	၈	၁၆	ကျေးရွာလူထု၏ ထင်ရှားသောမြေနေရာအခြေခံ အဆောက်အအုံများ၊တိုင်းရင်းသ ားနှင့် ဘာသာရေး အဖွဲ့အစည်းများ၊မသန်စွမ်းသူရှိ သည့်အိမ်ထောင်စုများ၊အမျိုးသ မီးဦးဆောင်သည့်အိမ်ထောင်စုမျ ား၊လူမှုရေးဆိုင်ရာအချက်အလ က်များ။ ပြဿနာများနှင့် ဖြစ်နိုင်ခြေရှိသောအဆောက်အအုံ းသစ်များ
၂	ဥစ္စာနေကြွယ်ဝမှုအ ဆင့်သတ်မှတ်ခြင်း (Wealth Ranking)	၆.၁၂.၂၀၁၉	ကျေးရွာအတွင်း စီးပွားရေးအခြေအနေ နက္ခတ်ခြားသောအုပ် စုများကိုစိစစ်ရန် ချမ်းသာ၊ အလယ်အ လတ်၊နွမ်းပါး၊ အလွန်နွမ်းပါးအုပ်စ များ	၈	၈	၁၆	ကျေးရွာအတွင်းရှိ အိမ်ထောင်စုများအား လူမှုစီးပွားအခြေအနေအလိုက် အုပ်စုများသတ်မှတ်ပေးခြင်း
၃	ကျေးမရေးရာကဏ္ဍ # ၁ ပိုင်ဆိုင်မှုနှင့်ခွဲခြမ်းစိ တ်ဖြာမှု	၆.၁၂.၂၀၁၉	အမျိုးသားနှင့်အမျိုး သမီးများ(အရင်းအ မြစ်ပိုင်ဆိုင်အသုံးချ မှု)	၈	၇	၁၅	အမျိုးသားနှင့်အမျိုးသမီးများ(အ ရင်းအမြစ်ပိုင်ဆိုင်အသုံးချမှု၊ ထိန်းချုပ်မှုအားခွဲခြမ်းစိတ်ဖြာခြင်း)။
၄	ရာသီခွင်ပြပြက္ခဒိန် (Seasonal Calendar)	၆.၁၂.၂၀၁၉	ကော်မတီဝင်၊ အမျိုးသမီး၊ အမျိုးသားများ	၆	၇	၁၃	ကျေးရွာတွင် တစ်နှစ်ပတ်လုံးကွဲပြားခြားနားသော အချိန်အလိုက် ဖြစ်ပျက်ဆောင်ရွက်ခဲ့သည့်ရာသီ ဥတု၊ စိုက်ပျိုးသီးနှံများ၊ လယ်ယာလုပ်ငန်းများ၊ နေ့စားလုပ်ငန်းများ၊ မွေးမြူရေးလုပ်ငန်းများ၊ ဝမ်းစာဖူလုံမှု နှင့် ပွဲတော်များ



၅	ကျားမရေးရာ# ၂ ပင့်ကူအိမ် ကွန်ယက် (Spider Web)	၆.၁၂.၂၀၁၉	အမျိုးသားများ နှင့် အမျိုးသမီးများ	၁၀	၁၅	၂၅	ကျေးရွာအတွင်းရှိ အမျိုးသမီး များ၏ အခြေအနေကိုသိရှိစေရန် တန်းတူအခွင့်အရေး ရရှိမှု နှင့် မရရှိသည့် အကြောင်းအရင်း၊ ပညာရေးအတွက်ဆုံးဖြတ်ချက်ချ ခြင်း၊ အိမ်မှုကိစ္စဆောင်ရွက်မှု
၆	အဖွဲ့အစည်းချိတ် ဆက်ပုံ - ပင်းပုံစံ(Venn Diagram)	၆.၁၂.၂၀၁၉	ကျေးရွာအုပ် ချုပ်ရေးအဖွဲ့၊ ကျေးရွာ စီ/ ထောက်အဖွဲ့	၈	၈	၁၆	ကျေးရွာတွင်းရှိ အဓိကအုပ်စုများ၊အဖွဲ့အစည်းများ တည်ရှိနေမှုကိုသိရှိရန်၊ ၎င်းအဖွဲ့အစည်းများ၊အုပ်စုများ ဆက်စပ်နေမှုပူးပေါင်းဆောင်ရွ က်မှုအားသိရှိနိုင်ရန်၊
၇	ပြဿနာသစ်ပင် (Problem Tree)	၁၈.၁၀.၂၀၁၈	အမျိုးသားများ နှင့် အမျိုးသမီးများ				ကျေးရွာဖွံ့ဖြိုးမှု နောက်ကျနေခြင်း အကြောင်းသိရှိစေရန်
၈	ကျေးရွာ၏ မျှော်မှန်းချက် (၄)နှစ်စာ ကျေးရွာဖွံ့ဖြိုးရေးအ စီအစဉ်	၆.၁၂.၂၀၁၉	အမျိုးသားအုပ်စု၊အ မျိုးသမီးအုပ်စု၊လူင ယ်အုပ်စု၊ ရပ်မိရပ်ဖအုပ်စု				ကျေးရွာသားများ၏ မဲပေးရွေးချယ်ထားသည့် ဖွံ့ဖြိုးတိုးတက်ရေးလုပ်ငန်းစဉ်များ အား ဦးစားပေးအလိုက်သတ်မှတ်ချက်



၆။ ကျေးရွာဖွံ့ဖြိုးရေးအစီအစဉ်အတွက်အသုံးပြုခဲ့သော PRA tools များနှင့်တစ်ခုချင်းစီအတွက် သုံးသပ် ချက်များ

၆.၁။ ကျေးရွာ သယံဇာတပြမြေပုံ





၆.၂။ ကျေးရွာအရင်းအမြစ် ပိုင်ဆိုင်မှုသုံးသပ်ခြင်း။

<p>ဦးဘောင် ဆွေးနွေး: ၁၇ ဒါဝင်း ဆွေးနွေး: ၁၇ မောင်တင်: ၁၇</p>	<p>- ဒေါ်ခင်အိကုဦး - ကျေး (၈၂, ၁၂၇) - ဦးကျော်ကျော်မင်း</p>	<p>စာအုပ်အမျိုးအစား သင်စာ နှစ်စာအုပ်</p>	<p>စာအုပ်အမျိုးအစား စာအုပ် စာအုပ်အမျိုးအစား</p>	<p>စာအုပ်အမျိုးအစား သင်စာ နှစ်စာအုပ်</p>	<p>စာအုပ်အမျိုးအစား စာအုပ် စာအုပ်အမျိုးအစား</p>	<p>စာအုပ်အမျိုးအစား သင်စာ နှစ်စာအုပ်</p>	<p>စာအုပ်အမျိုးအစား စာအုပ် စာအုပ်အမျိုးအစား</p>	<p>စာအုပ်အမျိုးအစား သင်စာ နှစ်စာအုပ်</p>	<p>စာအုပ်အမျိုးအစား စာအုပ် စာအုပ်အမျိုးအစား</p>	<p>စာအုပ်အမျိုးအစား သင်စာ နှစ်စာအုပ်</p>	<p>စာအုပ်အမျိုးအစား စာအုပ် စာအုပ်အမျိုးအစား</p>
--	--	--	---	--	---	--	---	--	---	--	---



ပိုင်ဆိုင်မှုသုံးသပ်ခြင်း။

ပိုင်ဆိုင်မှုသုံးသပ်ခြင်း

ကျေးရွာ - ပင်းစား

မြို့နယ် - ပျော်ဘွယ်

အုပ်စု - ထွဲပေါက်ကျိန်

ရက်စွဲ - 6.12.2019

တွေ့တွေ့ခြင်း နှင့် ဆန်းစစ်ခြင်း

- နမူနာများက လယ်ယာ၊ ခွားလှည်း၊ သစ်တော၊ လယ်ထွန်ခက် တို့ကို သုံးစွဲပြီး ထင်းမီး၊ နပ်ချုပ်ခက်တို့ကို နမူနာများက သုံးစွဲကြပါသည်။
- ဆိုင်ကယ်၊ ရေ၊ မလိ၊ ခက်ကီးတို့ကို နှိပ်နှိပ်စုန်းစုန်း သုံးစွဲကြပါသည်။
- နမူနာများက လယ်ယာ၊ သစ်တော၊ ဆိုင်ကယ်၊ လယ်ထွန်ခက်၊ မလိ၊ ခွားလှည်း တို့ကို ဆိန်ချုပ်ထားပြီး နမူနာများက နပ်ချုပ်ခက်တစ်ခုတည်းကိုသာ ဆိန်ချုပ်ထားပါသည်။
- ရေ၊ ထင်းမီး၊ ခက်ကီးတို့ကို နှိပ်နှိပ်စုန်းစုန်းက ဆိန်ချုပ်ထားပါသည်။
- နမူနာများက နပ်ချုပ်ခက်တစ်ခုတည်းကိုသာ ဆိန်ချုပ်ထားသည်ကို တွေ့ရှိရသဖြင့် ကျေးရွာသည် နမူနာများက ဦးဆောင်နေသည်ကို တွေ့ရှိရပါသည်။



၆.၃။ ကျေးရွာ၏လူမှုစီးပွားအဆင့်သတ်မှတ်ခြင်း။ (Wealth Ranking)

ဥက္ကဋ္ဌ ခေမာ ကြွယ်ဝ ဗဟို အဆင့် ခွဲခြား သတ်မှတ်ခြင်း

ကျေးရွာ - ပင်းတ၊
ကျေးရွာမှတ်စု - ဖွဲ့စည်းရေး:

မြို့နယ် - ပျော်ကယ်
ရက်စွဲ - ၆.၁၅.၂၀၁၉

စဉ်	အမျိုးအစား	သတ်မှတ်ချက်၊ ညွှန်းကိန်း၊ ယျာ	အိမ်ထောင်စု အရေအတွက်	ရာခိုင်နှုန်း	
၁။	ဥျမ်းသာ	ပျဉ်ထောင်မိတ်၊ လယ် (၁၀)ဧက၊ ချိုင့်ကယ်၊ ကား၊ ချိမ်းဇွား (၁) ခု၊ လယ်စွဲ၊ ဓနု၊ TV	၁၅	၈%.	
၂။	အလယ်အလတ်	ထက်က ခွယ်ဖျိုး၊ လယ် (၃)ဧက၊ ချိုင့်ကယ်	၉၅	၅၁%.	
၃။	မွန်းပါး	လယ်မြေ မရှိ၊ ဝါးထုပ်မိတ်	၇၅	၄၁%.	
			စုစုပေါင်း	၁၀၅	၁၀၀%.

ဦးဆောင်ရေးဦးစီးဌာန - ပေါ်တန်း
မှတ်တမ်းတင်သူ - ဦးကျော်ကျော်လင်း
ပါဝင်ရေးဦးစီးဌာန - ကျား (၈)၊ (၆)၊ (၇)

နေရာ - ကသာရေးဇေယျာ
ရက်စွဲ - ၇.၁၅ PM



၆.၄။ ရာသီခွင်ပြ ပြက္ခဒိန်။

ကျေးရွာ - ဝင်းဇာ၊ ကျေးရွာမှပင် - ဣပေါက်ကျင်း	ရာသီခွင်ပြ ပြက္ခဒိန်										မြို့နယ် ၇၈၈ ခွဲ	ပျော်အွယ် ၆. ၁၂. ၂၀၁၉	
အကြောင်းအရာ	တနင်္ဂနွေ	မင်္ဂလာ	ဗုဒ္ဓဟူး	ဤ	ဥပုသ်	လာသနား	အင်္ဂါ	ဗုဒ္ဓဟူး	အင်္ဂါ	မင်္ဂလာ	ဤ	မင်္ဂလာ	ဗုဒ္ဓဟူး
ရာသီဥတု													
မိုက်ပျိုးရေ	ဩဇာ တူး	ပဲ၊ ဒုတ် မိုက်ပျိုး	ဒုတ်၊ ချောင်း မိုက်ပျိုး	ဒုတ်၊ မိုက်ပျိုး	ဓပါ၊ မိုက်	ဓပါ၊ မိုက်	ဩဇာ ပျိုးထောင်	ဩဇာ ပျိုးထောင်	ဩဇာ မိုက်	ဩဇာ ပျိုးထောင်	ဩဇာ ပျိုးထောင်	ဩဇာ ပျိုးထောင်	ဩဇာ ပျိုးထောင်
ကျင်း၊ ဖာရေ	-	-	-	တုတ်ကျေ	တုတ်ကျေ	တုတ်ကျေ	-	-	-	-	-	-	-
ဒဏ္ဍာရီအတွက် အခွင့်အလမ်း	ကေဇ	သဇ	သဇ	ကေဇ	ကေဇ	ကေဇ	သဇ	သဇ	ကေဇ	သဇ	သဇ	ကေဇ	
သောက်သုံးရေ ဂန္ထီ													
ဝေဇေ ထွက်ဝေ	မင်္ဂ မင်္ဂ	သဇ သဇ	သဇ သဇ	မင်္ဂ မင်္ဂ	မင်္ဂ မင်္ဂ	မင်္ဂ မင်္ဂ	သဇ သဇ	သဇ သဇ	မင်္ဂ မင်္ဂ	သဇ သဇ	သဇ သဇ	မင်္ဂ မင်္ဂ	
ဦးဆောင်ဆွေးနွေးသူ	- ဦး ခြင်္သေ့						- ဦးအောင်ကျော်လင်း						
ဗဟိုတပ်၊ တင်သူ	- ဦးအောင်ကျော်လင်း						- အချိန် - ၇:၁၅ နာရီ						
ပါဝင်ဆွေးနွေးပေးသူ	- ကျား - ၆ ၊ မ - ၇												



၆.၅။ ဗင်းပုံစံကိုသုံးပြု၍ အဖွဲ့အစည်းများချိတ်ဆက်မှု

မင်းပုံစံ နည်းဖြင့် ဂျော့ရှာဒင် နဖွဲ့ကစည်းများ ချိတ်ဆက်မှု ဖေ့လာခြင်း	
ဂျော့ရှာ - ပင်းစား	ဒေါ့ရှယ် - ဖျော်ဘွယ်
ဂျော့ရှာကုန်စုံ - ဖွဲ့ပေါက်ကုန်	ဂျက်စွဲ - ၆.၁၅.၂၀၁၉
ဂျော့ရှာ နဖွဲ့ကစည်းများ	ဂျော့ရှာ ဖြေပ နဖွဲ့ကစည်းများ
<ul style="list-style-type: none"> - ကျောင်းကော်မတီ - ဝိ/ထောက် ကော်မတီ - ဗလီ ကော်မတီ - ဒီးလင်းရေးကော်မတီ - သာရေး၊ နာရေး နဖွဲ့ - ကွပ်ချုပ်ရေး နဖွဲ့ - ပရဟိတလူငယ်ကဖွဲ့ 	<ul style="list-style-type: none"> - လူထုဗဟိုမြူဝီမံကိန်း - လယ် / သည် - စိုက်ခင်း - ကျေးလက်ဒေ: တက်စီမံရေး - ကျန်းမာရေး ဌာန - ပညာရေး ဌာန - ကျေး/ကုန် - သမ - လ.ဝ.က. - ဂျီစီအိုင် - E. P. C
<ul style="list-style-type: none"> ဦးဆောင် ဆွေးနွေးသူ ပါဝင် ဆွေးနွေးသူ မှတ်တမ်း တင်သူ 	<ul style="list-style-type: none"> ဦး ဇာနစ်၊ ဝေါ်ခင် ကျား (၈)၊ မ (၈) ဦး ကောင်ကျော်လင်း
	<ul style="list-style-type: none"> နေရာ - ကသာရေးကျောင်း တစ်ချိန် - ၇:၀၀ PM



သုံးသပ်ချက်

ပင်းပုံစံကနဦးဖြူ၍ ကျေးရွာနှင့် မြင်ပကမ္ဘာကရောင်းများ

ချိတ်ဆက်မှု လေ့လာခြင်း

ကျေးရွာ - ပင်းတာ:

မြို့နယ် - လှော်ဘူမယ်

အုပ်စု - ဣပေါက်ကုန်း

ရက်စွဲ - ၁၃.၁၂.၂၀၁၉

ဆွေးနွေးခြင်း နှင့် ဆန်းစစ်ခြင်း

- ကျေးရွာကတွင်း၌ ကမ္ဘာ့ကရောင်းများ အားလုံး သည်ရွာ၏
ကရေးပါဆုံးသော ကမ္ဘာ့ကရောင်းများ ဖြစ်ကြပါသည်။

- ကျေးရွာမြင်ပ ကမ္ဘာ့ကရောင်းများ ကနေ့ဖြင့် လူထုပတ်ဝန်းကျင်
စီမံကိန်း၊ ကျေးလက်ဦးစီး၊ E.P.C၊ စိုက်၊ ဘဏ်၊ သမ ကမ္ဘာ့
ကရောင်းများ သည် ကျေးရွာနှင့် ချိတ်ဆက်မှု ဖြစ်ပြီး ကျေးရွာမြင်ပ၏
ကရေးပါဆုံးသော ကမ္ဘာ့ကရောင်းများ ဖြစ်ပါသည်။

- ဆွေကုပ်၊ လ.ဝ.က၊ ပညာရေး၊ လယ်စိုက်၊ ရဲစခန်း တို့သည်
ကျေးရွာနှင့် ၅၀% ချိတ်ဆက်မှု ဖြစ်ပါသည်။

- ကျန်းမာရေး ဌာနသည် ကျေးရွာနှင့် ချိတ်ဆက်မှု အား နည်းဆုံး
ဌာနဖြစ်ပါသည်။



၆.၆။ ပင့်ကူအိမ်ကွန်ယက် နှင့် သုံးသပ်ချက်

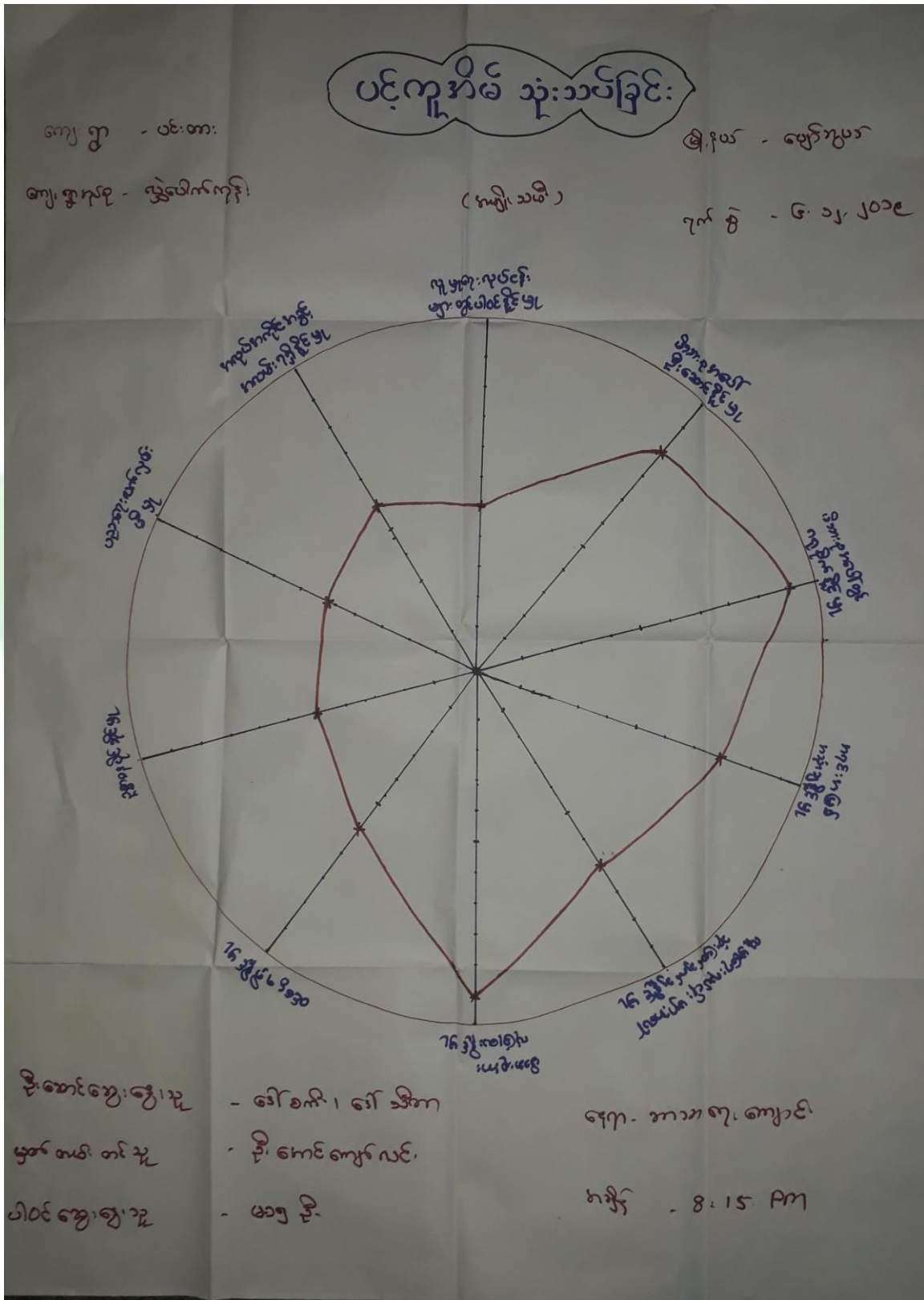



ပင်ကိုအိမ် သုံးသပ်ခြင်း

ကျား - ပင်းတား
 ကျားစုစု - ဖွဲ့ပေါက်ကုန်း
 (ကမ္ဘာ့အိမ်) ဇွန်လ ၁၅ ၂၀၁၉

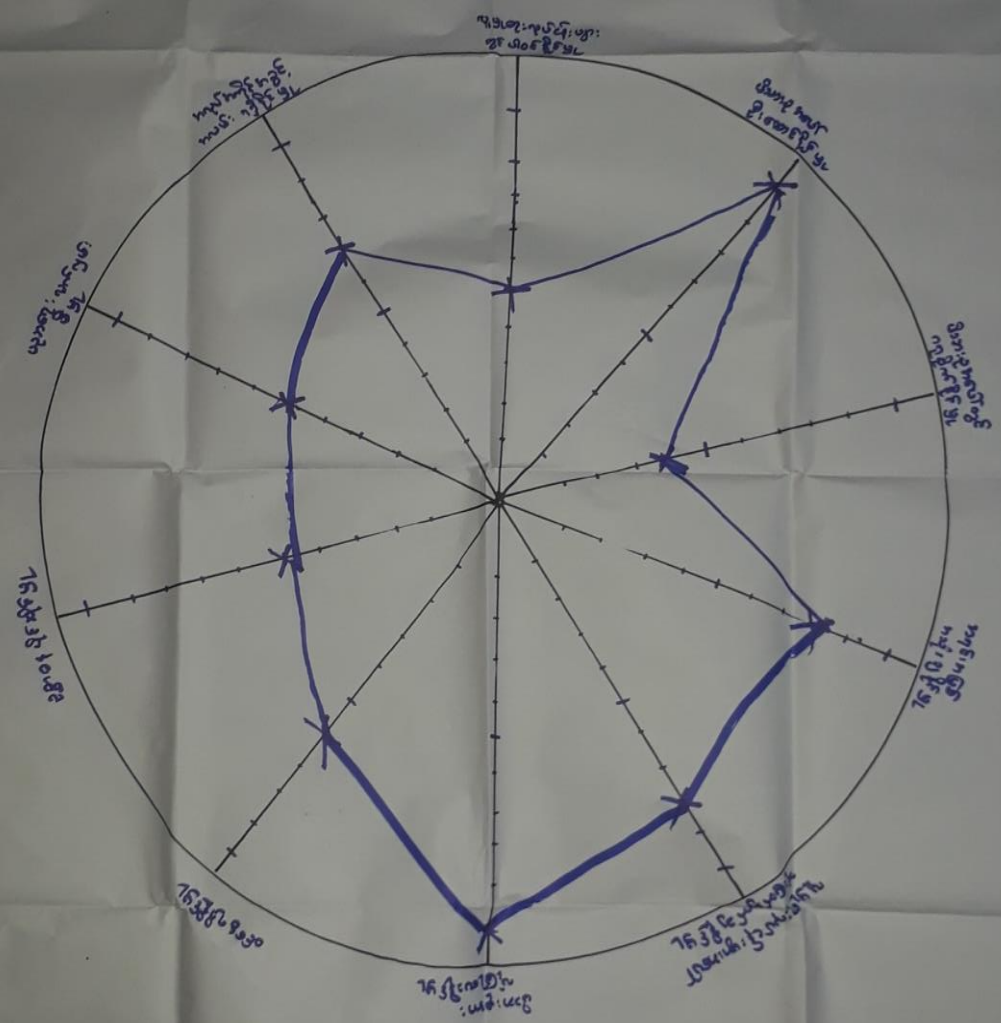

ဦးဆောင်ဆွေးနွေးသူ - ဦးဆောင်ဖြင့်
 ပါဝင်ဆွေးနွေးသူ - အမျိုးသား (လာ) ဦး
 ဖွဲ့စည်း တင်သူ - ဦးဆောင်ကျော်လင်း
 နေရာ - စာသင်ကျောင်း
 အချိန် -



ပင်ကိုအိမ် သုံးသပ်ခြင်း

ကျေးဇူး - ပင်းတား
 ကျေးဇူးအုပ်စု - ဖွဲ့ထောက်ကုန်း
 (ကမ္ဘာ့အိမ်) ဒေါ်နယ် - ဝေဟ်သွယ်
 ဂုဏ်စွဲ - ၆.၁၂.၂၀၁၉

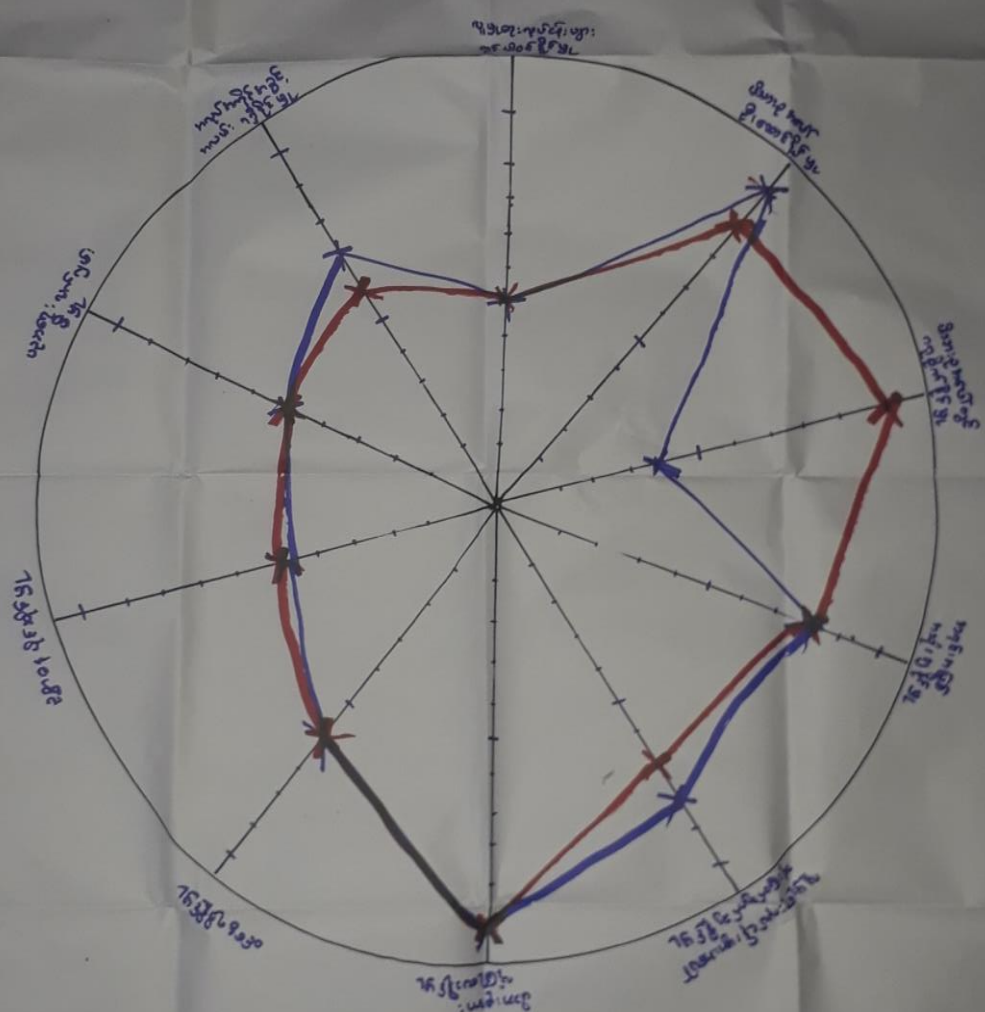

ဦးဆောင်ဆွေးနွေးသူ - ဦးမောင်မြင့် ဒေရာ - စာသင်ကျောင်း
 ပါဝင်ဆွေးနွေးသူ - အမျိုးဘာဒလာဦး ကရိုက် - 8:20 PM
 မှတ်တမ်းတင်သူ - ဦးအောင်ကျော်လင်း



ပင့်ကူအိမ်ကွန်ယက် သုံးသပ်ချက်။

ပင့်ကူအိမ် သုံးသပ်ခြင်း

ကျေးရွာ - ပင်းစား

မြို့နယ် - ဖျော်ဘွယ်

အုပ်စု - ဣပေါက်ကုန်း

ရက်စွဲ - 6.12.2019

ဆွေးနွေးခြင်း နှင့် ဆန်းစစ်ခြင်း

- အမျိုးသားများက မိသားစုကပေါ်တွင် ဦးဆောင်နိုင် မြှူ၊ ကလပ်ကိုင်ကစားကလမ်း ရရှိမှု၊ လူမှုရေး လုပ်ငန်းကပေါ်ဆုံး ဖြစ်ချက်ချို့နစ် မြှူတို့တွင် အမျိုးသားများက ဦးဆောင်နေသည်ကို တွေ့ရှိရပါသည်။
- မိသားစု ကပေါ် ဂရုစိုက် နိုင် မြှူတွင် အမျိုးသမီးများက ဦးဆောင်နေသည်ကို တွေ့ရှိရပါသည်။
- ကျန်ရှိသော ကချက်စာလက်များတွင် အမျိုးသားနှင့် အမျိုးသမီးတန်းတူရှိနေသည်ကို တွေ့ရှိရပါသည်။
- သစ်ဖွတ်ထားသော (၁၀) ချက်ကပေါ်တွင် အမျိုးသားများက (၃) ချက်ကပေါ်တွင် ဦးဆောင်နေပြီး အမျိုးသမီးများက (၁) ချက် ဦးဆောင်နေသည်ကို တွေ့ရှိရပါသည်။ (၆) ချက်တူညီနေသည်ကို တွေ့ရှိရပါသည်။
- ဤကျေးရွာတွင် အမျိုးသမီးများ၏ ကခန်း ကလေးများကို တွေ့ရှိရပါသည်။



၆.၇။ ပြဿနာသစ်ပင်

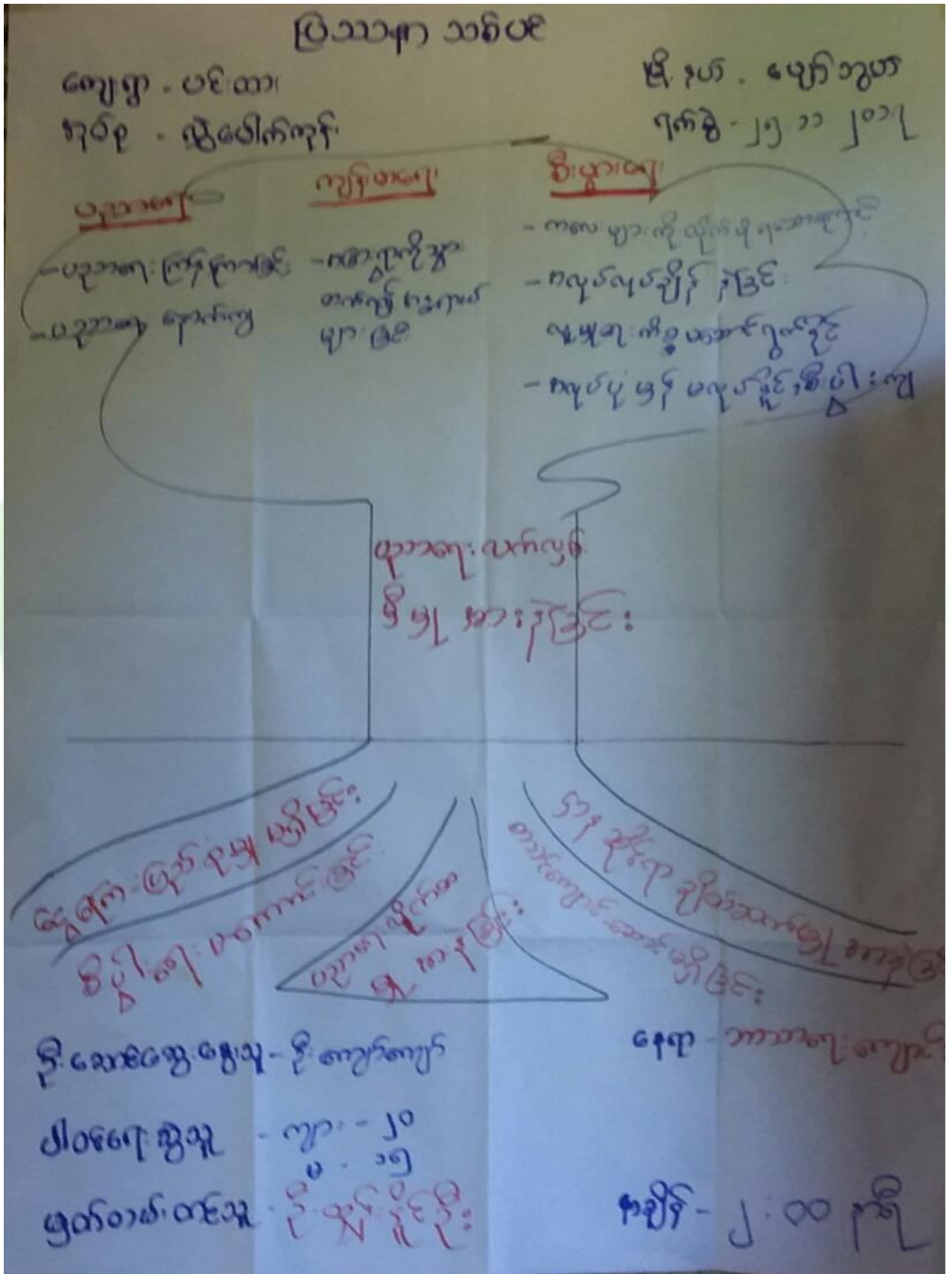



ပြဿနာသစ်ပင်သုံးသပ်ချက်

ပြဿနာသစ်ပင်

- ကျေးဇူးတင်စရာအဖြစ် ကဏ္ဍက နိုင်ငံတော်၏ နယ်စပ်ဒေသများတွင် နှစ်စဉ်
 လည်ကန်စဉ်သုံးသပ်ပုံစံဖြင့် ရန်ကင်း ပညာရေးဌာန
 သဘော၊ ကဏ္ဍကဏ္ဍများ၊ ကျေးဇူးတင်စရာပစ္စည်းများ၊
 စားနပ်ရိက္ခာ၊ အပင် စာကြည့်တိုက် ပါဝင်ပါက
 စားနပ်ရိက္ခာ၊ ကျေးဇူးတင်စရာကဏ္ဍများ၊
 ကဏ္ဍကဏ္ဍက တို့ဖြင့် နိုင်ငံပါ သည်။
 ကျေးဇူးတင်စရာပုံစံဖြင့် ၂၄ နှစ်ပတ်စလုံး စောင့်
 ယူပါက ကျေးဇူးတင်စရာကဏ္ဍက တို့ ကဏ္ဍက
 ဖြင့် နိုင်ငံပါသည်။



၆.၈။ ကျေးရွာ၏ မျော်မှန်းချက် (၄)နှစ်စာ ကျေးရွာဖွံ့ဖြိုးရေးအစီအစဉ်

ကျေးရွာ . ပင်းစား ကျေးရွာစုပုံစံ . ဖွဲ့စည်းကိရုန်း	ကျေးရွာ မျော်မှန်းချက်များ အမျိုးသမီး ကစွဲ	မြို့နယ် . မျော်စွယ် ၇က်စွဲ . ၁၆.၁၂.၂၀၁၉
အခက်အခဲကစား အစိုး များ	ရှောင်ရှားစွဲစွက်ကျေးရွာမျှော် မြန်းချက်များ	ကျေးရွာဖွံ့ဖြိုးစို့ တက်စေ လုပ်ငန်းများ
- စာသင်ကျောင်း၊ ဆောင်မလုံ စောကင်ခြင်း	- စာသင်ကျောင်းများ ဆောက်လုပ်ပေး နိုင်ရန်	- စာသင် ကျောင်း ဆောက် လုပ်ရန်
- မြို့ကုန်စွဲ ဘွားလကရ အင် ခဲခြင်း	- ကုန်စွဲ ဘွားလ နိုင် ဗဟုဂြို နိုင်ရန်	- လမ်း များ ဖြေဖွင့် ခြင်း
- ဆေးကုသမှု များ အင် ခဲနေ ခြင်း	- ဆေးကုသမှု များ လွယ်ကူလာ စေရန်	- ဆေး ပေး ခန်း
- ဝန်ထမ်း ခိုမ်ပာများ မလုံ စောကင်ခြင်း	- ဝန်ထမ်း ခိုမ်ပာ များ ဆောက်လုပ် နိုင်ရန်	- ဝန်ထမ်း ခိုမ်ပာ
- ခိုက်ပျိုး ရေး နည်း ပညာ မရှိခြင်း	- ခိုက်ပျိုး ရေး နည်း ပညာများ ရရှိစေရန်	- ခိုက်ပျိုး ရေး သင်တန်း
ကမ္ဘာ့ သမီး များ ကလပ် ကလိုင် ဌာန ပေး ခြင်း	- ကမ္ဘာ့ သမီး များ ကလပ် ကလိုင် က စွဲ ကလပ် များ ရရှိနိုင်ရန်	- တက်ချုပ် သင်တန်း

ကျေးရွာ . ပင်းစား ကျေးရွာစုပုံစံ . ဖွဲ့စည်းကိရုန်း	ကျေးရွာ မျော်မှန်းချက်များ အမျိုးသား ကစွဲ	မြို့နယ် . မျော်စွယ် ၇က်စွဲ . ၁၆.၁၂.၂၀၁၉
အခက်အခဲကစား အစိုး များ	ရှောင်ရှားစွဲစွက်ကျေးရွာမျှော် မြန်းချက်များ	ကျေးရွာဖွံ့ဖြိုးစို့ တက်စေ လုပ်ငန်းများ
- စာသင်ကျောင်း၊ ဆောင်မလုံ စောကင်ခြင်း	- စာသင်ကျောင်းများ ဆောက်လုပ်ပေး နိုင်ရန်	- စာသင် ကျောင်း ဆောက် လုပ်ရန်
- မြို့ကုန်စွဲ ဘွားလကရ အင် ခဲခြင်း	- ကုန်စွဲ ဘွားလ နိုင် ဗဟုဂြို နိုင်ရန်	- လမ်း များ ဖြေဖွင့် ခြင်း
- ဆေးကုသမှု များ အင် ခဲနေ ခြင်း	- ဆေးကုသမှု များ လွယ်ကူလာ စေရန်	- ဆေး ပေး ခန်း
- ဝန်ထမ်း ခိုမ်ပာများ မလုံ စောကင်ခြင်း	- ဝန်ထမ်း ခိုမ်ပာ များ ဆောက်လုပ် နိုင်ရန်	- ဝန်ထမ်း ခိုမ်ပာ
- ခိုက်ပျိုး ရေး နည်း ပညာ မရှိခြင်း	- ခိုက်ပျိုး ရေး နည်း ပညာများ ရရှိစေရန်	- ခိုက်ပျိုး ရေး သင်တန်း



ကျေးဇူးဖွံ့ဖြိုးတိုးတက်ရေးလုပ်ငန်းများ

ကျေးဇူး - ပင်းစား

ဇွဲနယ် - ဆွတ်ကွယ်

ကျေးဇူးကုန်ပစ္စည်း - ဖွဲ့စည်းပေးရန်

ရက်စွဲ - ၁၆.၁၂.၂၀၁၉

စဉ်	ကျေးဇူးဖွံ့ဖြိုးရေးလုပ်ငန်းများ	ကန့်သတ်ချက်	ခွဲစားပေးရန်
၁	စာသင်ကျောင်းတောက်လုပ်ခြင်း	ကချင်၊ ဘား၊ ကချင်၊ သမီး	၁
၂	ရွာတွင်းလမ်းများ	"	၂
၃	ဆေးပေးခန်း	"	၃
၄	ဝန်ထမ်းကိတ်ဖိတ်	"	
၅	စက်ဆွပ်သင်တန်း	ကချင်၊ သမီး	
၆	စိုက်ပျိုးရေးသင်တန်း	ကချင်၊ ဘား	



၇။ ကော်မတီဝင်များရွေးချယ်ခြင်းနှင့်ကျေးရွာဖွံ့ဖြိုးရေးအစီအစဉ်ဆောင်ရွက်မှုမှတ်တမ်းဓါတ်ပုံများ







၈။ ကျေးရွာအခြေခံအချက်အလက်များ (ပုံစံ-၁) ပထမနှစ်စက်ဝန်း

ပုံစံ - ၈ - ၁ ကျေးရွာအခြေခံအချက်အလက်များ (Form PC 1)

လမ်းညွှန်စုတ်၊ ကျေးရွာတစ်ရွာသို့ ပထမဆုံးမိတ်ဆက်စဉ်း သွားရောက်သောအခါ လူထုစည်းရုံးရေးမှူးသည် ကျေးရွာ ခေါင်းဆောင်များအား ကျေးရွာအချက်အလက်များကို မေတ္တာရပ်ခံ၍ တောင်းခံရသည်။ ဤအချက်အလက်များကို စီမံကိန်း မိတ်ဆက်အစည်းဝေးပတ်စီတောင်းခံရမည်။ စီမံကိန်းမိတ်ဆက်အစည်းဝေးတွင် လူထုစည်းရုံးရေးမှူးသည် ဤအချက်အလက် များအား စစ်စေးပြီး မှန်ကန်အောင်ပြုလုပ်ရမည်။ ပြီးနောက်တွင် လူထုစည်းရုံးရေးမှူးမှ သတင်းအချက်အလက်ထံသို့ Tablets မှ တဆင့် ဖြည့်သွင်းရမည်။

ကျေးရွာခေါင်းဆောင် အမည် ဦးစောင့်နု	ကျေးရွာခေါင်းဆောင်၏ ဇနီးနံပါတ် ၀၅-၅၇၆၂၆၆၂၃၂၁	လူထုစည်းရုံးရေးမှူး၏ အမည် ဦးစန်းထက်ကျော်
ပြည်နယ်တိုင်းဒေသကြီး	မြို့နယ် - ဟော်ဘွတ်	ကျေးရွာအုပ်စု - ကွဲခါးကန်
ဗဟိုဌာန - ၁၆ - တား		

က၊ လူဦးရေ

လူမျိုးစု	အိမ်ထောင်စုအရေအတွက်	ကိုးကွယ်သည့်ဘာသာ	အိမ်ထောင်စုအရေအတွက်
လူမျိုးစု (၁) အစ္စလာမ်	၁၇၃	ဘာသာ (၁) အစ္စလာမ်	၁၇၃
လူမျိုးစု (၂) -----		ဘာသာ (၂) -----	
လူမျိုးစု (၃) -----		ဘာသာ (၃) -----	
လူမျိုးစုစရာ -----		ဘာသာစရာ -----	
အခြား	အရေအတွက်		
မသန်စွမ်းသူများ	၁၅		
သက်ကြီးရွယ်အိုများ (၆၅ နှစ် နှင့် အထက်)	၅၀		
စစ်ဘေးရှောင်			

	အမျိုးသား (အရေအတွက်)	အမျိုးသမီး (အရေအတွက်)
လူဦးရေ		
လူမျိုးစု (၁) -----	၄၀၀	၄၃၀
လူမျိုးစု (၂) -----		
လူမျိုးစု (၃) -----		
အခြား		
အိမ်ထောင်စုဦးရ်	၁၄၆	၃၁

(ခ) အခြေခံအဆောက်အအုံ အသုံးအဆောင်များ

စာသင်ကျောင်း	အမှတ် ခြံမပါ	ကျန်းမာရေး	အမှတ် ခြံမပါ	ဘာသာရေး အဆောက် အအုံများ	အမှတ် ခြံမပါ



အထက်တန်းကျောင်း	<input type="checkbox"/>	ဆေးရုံ	<input type="checkbox"/>	စေတီ	<input type="checkbox"/>
အလယ်တန်းကျောင်း	<input type="checkbox"/>	ကျန်းမာရေးဌာန	<input type="checkbox"/>	ဘုန်းကြီးကျောင်း	<input type="checkbox"/>
မူလတန်းကျောင်း	<input checked="" type="checkbox"/>	ကျန်းမာရေးဌာနခွဲ	<input type="checkbox"/>	ဟိန္ဒူဘုရားကျောင်း	<input type="checkbox"/>
ပုဂံကျောင်း	<input type="checkbox"/>	ဆေးပေးခန်း	<input type="checkbox"/>	ရေဝိယာန်ကျောင်း	<input type="checkbox"/>
အခြား	<input type="checkbox"/>	အခြား	<input type="checkbox"/>	ဝါဒီ	<input checked="" type="checkbox"/>
				အခြား	<input type="checkbox"/>
မှတ်ချက်		မှတ်ချက်		မှတ်ချက်	

(ဂ) ကျွမ်းကျင်သူများမှတ်တမ်း (ကျေးရွာတွင်နေထိုင်သော သို့မဟုတ် တခြားရွာမှလာရောက်သော ကျွမ်းကျင်သူများ)

(ခ) အသင်ကျောင်း			(င) ကျန်းမာရေး			(ဂ) လက်မှုပညာရှင်		
	ရွာတွင်နေထိုင်သူ	အခြားရွာမှလာသူ		ရွာတွင်နေထိုင်သူ	အခြားရွာမှလာသူ		ရွာတွင်နေထိုင်သူ	အခြားရွာမှလာသူ
မူလတန်းပြဆရာ/မ	<input type="checkbox"/>	<input checked="" type="checkbox"/>	ဆရာဝန်	<input type="checkbox"/>	<input type="checkbox"/>	လက်သမား	<input type="checkbox"/>	<input type="checkbox"/>
အထက်တန်းပြဆရာ/မ	<input type="checkbox"/>	<input type="checkbox"/>	လက်ထောက်ကျန်းမာရေးမှူး	<input type="checkbox"/>	<input type="checkbox"/>	ပန်းရံ	<input type="checkbox"/>	<input type="checkbox"/>
အလယ်တန်းပြဆရာ/မ	<input type="checkbox"/>	<input type="checkbox"/>	အမျိုးသမီးကျန်းမာရေးဆရာမ	<input type="checkbox"/>	<input type="checkbox"/>	လျှင်စင်ကျွမ်းကျင်စီးသမား	<input checked="" type="checkbox"/>	<input type="checkbox"/>
ပုဂံဆရာ/မ	<input type="checkbox"/>	<input type="checkbox"/>	သားဖွားဆရာမ	<input type="checkbox"/>	<input type="checkbox"/>	ရေတိုက်သူယ်သူ	<input checked="" type="checkbox"/>	<input type="checkbox"/>
အခြား	<input type="checkbox"/>	<input type="checkbox"/>	ပြည်သူ့ကျန်းမာရေးလုပ်သား	<input type="checkbox"/>	<input type="checkbox"/>	ကော်ပြင်ဆရာ	<input checked="" type="checkbox"/>	<input type="checkbox"/>
မှတ်ချက်			မှတ်ချက်			မှတ်ချက်		

(ဃ) ကျေးရွာသို့ ရောက်ရှိနိုင်သည့် လမ်းအခြေအနေ / ကျေးရွာတစ်ရွာသည် ၎င်း၏ ကျေးရွာအုပ်စုနှင့် ဆက်သွယ်ထားသော လမ်းအခြေအနေ (အောက်ပါတို့ကိုခိုင်းပါ)

ကျောက်ကြမ်းလမ်း ကတ္တရာလမ်း ကွန်ကရစ်လမ်း မော်တော်ဆိုင်ကယ်လမ်း
 ကျောက်ခင်းလမ်း မြေသားလမ်း လှသွားလမ်း အခြား _____

(င) ကျေးရွာဖွံ့ဖြိုးမှုစီမံချက်

(၁) လူထုတော်လှန်ရေးမိန့်မှာမတိုင်မီ ဤကျေးရွာတွင်ကျေးရွာဖွံ့ဖြိုးမှု စီမံချက်ရှိခဲ့ပါသလား? ခိုင်းပါ
 (၂) ရှိခဲ့ပါလျှင် ဤစီမံချက်ကို မည်သည့် ဝန်ထုပ်ထုပ်ပြင်ဆင်ခဲ့ပါသနည်း? နှစ်-----/မသိပါ
 (၃) ဤစီမံချက်ကို ဖြေ နယ်မှအတည်ပြုခဲ့ပါသလား? ပြုခဲ့ပါသည်/မပြုခဲ့ပါ /မသိပါ

(စ) ဓရိအက္ခရာအဖွဲ့

(၁) ဤကျေးရွာ၏တော်လှန်ရေး ၎င်းကျေးရွာအုပ်စု၏တော်လှန်ရေး ဓရိအက္ခရာအဖွဲ့အစည်းသနည်း? ခိုင်းပါ/မသိပါ
 (၂) ဤကျေးရွာမှ ၎င်းကျေးရွာအုပ်စု၏တော်လှန်ရေး သွားလာရာတွင်ကြားပြန်သည့်အချိန်

ခြောက်သွေ့ရာသီတွင်ကြာချိန် ----- ၅ နှစ် ----- ဆော်လာဂျီ/မော်တော်ဆိုင်ကယ်/မြေလျှင်/လား/မော်တော်ဘုတ်/
 အခြား -----
 ခိုးရာသီတွင်ကြာချိန် ----- ၂၀ နှစ် ----- ဆော်လာဂျီ/မော်တော်ဆိုင်ကယ်/မြေလျှင်/လား/မော်တော်ဘုတ်/
 အခြား -----



(ဆ) ပတ်ဝန်းကျင်ဆိုင်ရာ သဘာဝဘေးအန္တရာယ်

ဤကျေးရွာတွင် ရေကြီးခြင်းကိုသို့ သဘာဝဘေးအန္တရာယ်ကျရောက်မှုခြင်း ရှိပါသလော။

မရှိပါ

ရှိပါသည်

ရိုလျှင်ဖော်ပြပါ ၁၂-၉-၇၅ နှင့် ၅၆၅၅ ပြင်ဆင်မှု ၆:၀၀ နာရီ ၁၃၁ ခြောက်အောက်
၃၃ မြက် - ၄

(ဇ) ကျေးရွာတွင် ဖွဲ့စည်းထားသော အဖွဲ့အစည်းများ

လူထုဝန်ထမ်းစီမံကိန်းမတိုင်မီ ဤကျေးရွာတွင် ကျေးရွာဖွံ့ဖြိုးရေးအတွက် အဖိုးရ (သို့) ရွာသားများကိုယ်တိုင်(သို့) စီမံကိန်းတစ်ခုခုမှ ဖွဲ့စည်းထားသည့် အဖွဲ့အစည်းများရှိပါသလော။

(၁) ၁၂၁ ရေဒါ နှင့် ရေကြီးမတိုင်

(၂)

(ဈ) အထွေထွေအုပ်ချုပ်ရေး ဦးစီးဌာန (GAD) မှ မှတ်တမ်းတင်ထားခြင်း

ဤကျေးရွာသည် အထွေထွေအုပ်ချုပ်ရေး ဦးစီးဌာန (GAD) မှ မှတ်တမ်းတင်ထားမှု ရှိပါသလော။

မရှိပါ

ရှိပါသည်

ကျေးရွာခေါင်းစောင်

အမည် - ဦးမောင်စု

လက်မှတ် [Signature] ခန့် ၂၂.၁.၂၀၁၇

လူထုစည်းရုံးရေးမှူး

အမည် - ဦးစန်းတက်အောင်

လက်မှတ် [Signature] ခန့် ၂၂.၁.၂၀၁၇



၈။ ကျေးရွာအခြေခံအချက်အလက်များ (ပုံစံ-၁) ဒုတိယနှစ်စက်ဝန်း

ပုံစံ - ၈ - ၁ ကျေးရွာအခြေခံအချက်အလက်များ (Form PC 1)

လမ်းညွှန်စွာ ကျေးရွာတစ်ရွာသို့ ပထမဆုံးပိတ်ဆက်ရေး သွားရောက်သောအခါ လူထုစည်းရုံးရေးမှူးသည် ကျေးရွာ ခေါင်းဆောင်များအား ကျေးရွာအချက်အလက်များကို မေတ္တာရပ်ခံ၍ တောင်းခံရသည်။ ဤအချက်အလက်များကို စီမံကိန်း ပိတ်ဆက်အစည်းဝေးမတိုင်မီတောင်းခံရမည်။ စီမံကိန်းပိတ်ဆက်အစည်းဝေးတွင် လူထုစည်းရုံးရေးမှူးသည် ဤအချက်အလက် များအား စစ်ဆေးပြီး မှန်ကန်အောင်ပြုလုပ်ရမည်။ ပြီးနောက်တွင် လူထုစည်းရုံးရေးမှူးမှ သတင်းအချက်အလက်ထံသို့ Tablets မှ တဆင့် ပြည်သူ့ဝန်ထမ်းများ

ကျေးရွာခေါင်းဆောင် အမည် ဦးကျော်လွင်ဝင်း	ကျေးရွာခေါင်းဆောင်၏ ဖုန်းနံပါတ် ၀၅-၇၅၇၈၈၇၆၇၈	လူထုစည်းရုံးရေးမှူး၏ အမည် ဦးအုန်းအုန်း
မြစ်နယ်တိုင်းဒေသကြီး မန္တလေး	မြို့နယ် ရွှေဘိုမြို့နယ်	ကျေးရွာအုပ်စု ကျေးရွာအုပ်စု

လူမျိုးစု	အိမ်ထောင်စုအရေအတွက်	ကိုးကွယ်သည့်ဘာသာ	အိမ်ထောင်စုအရေအတွက်
လူမျိုးစု (၁) မြို့သား	၁၈၅	ဘာသာ (၁) မြို့သား	၁၈၅
လူမျိုးစု (၂) -----		ဘာသာ (၂) -----	
လူမျိုးစု (၃) -----		ဘာသာ (၃) -----	
လူမျိုးစုရော -----		ဘာသာရော -----	
အခြား			
	အရေအတွက်		
မသန်စွမ်းသူများ	၁၃		
သက်ကြီးရွယ်အိုများ (၆၅ နှစ် နှင့် အထက်)	၂၆		
စစ်ဘေးရှောင်			

	အမျိုးသား (အရေအတွက်)	အမျိုးသမီး (အရေအတွက်)
လူဦးရေ		
လူမျိုးစု (၁)-----	၃၆၂	၃၉၄
လူမျိုးစု (၂)-----		
လူမျိုးစု (၃)-----		
အခြား		
အိမ်ထောင်စုဦးစီး	၁၃၅	၅၀

(ခ) အခြေခံအဆောက်အအုံ အသုံးအဆောင်များ

စာသင်ကျောင်း	အမှတ် ခြံပေါ	ကျန်းမာရေး	အမှတ် ခြံပေါ	ဘာသာရေး အဆောက် အအုံများ	အမှတ် ခြံပေါ
--------------	-----------------	------------	-----------------	----------------------------	-----------------



အထက်တန်းကျောင်း	<input type="checkbox"/>	ဆေးရုံ	<input type="checkbox"/>	ခေတ်	<input type="checkbox"/>
အလယ်တန်းကျောင်း	<input type="checkbox"/>	ကျန်းမာရေးဌာန	<input type="checkbox"/>	ဘုန်းကြီးကျောင်း	<input type="checkbox"/>
ပုလဲတန်းကျောင်း	<input checked="" type="checkbox"/>	ကျန်းမာရေးဌာနခွဲ	<input type="checkbox"/>	ဟိန္ဒူဘုရားကျောင်း	<input type="checkbox"/>
ပုလဲကျောင်း	<input type="checkbox"/>	ဆေးပေးခန်း	<input type="checkbox"/>	ခရစ်ယာန်ကျောင်း	<input type="checkbox"/>
အခြား	<input type="checkbox"/>	အခြား	<input type="checkbox"/>	ဇလီ	<input checked="" type="checkbox"/>
				အခြား	<input type="checkbox"/>
မှတ်စုက်		မှတ်စုက်		မှတ်စုက်	

(ဂ) ကျွမ်းကျင်သူများမှတ်တမ်း (ကျေးရွာတွင်နေထိုင်သော သို့မဟုတ် တခြားရွာမှလာရောက်သော ကျွမ်းကျင်သူများ)

(ခ) စာသင်ကျောင်း			(၂) ကျန်းမာရေး			(၃) လက်မှုပညာရှင်		
	ရွာတွင်နေထိုင်သူ	အခြားရွာမှလာသူ		ရွာတွင်နေထိုင်သူ	အခြားရွာမှလာသူ		ရွာတွင်နေထိုင်သူ	အခြားရွာမှလာသူ
ပုလဲတန်းပြဆရာ/မ	<input checked="" type="checkbox"/>	<input type="checkbox"/>	ဆရာဝန်	<input type="checkbox"/>	<input type="checkbox"/>	လက်သမား	<input type="checkbox"/>	<input type="checkbox"/>
အထက်တန်းပြဆရာ/မ	<input type="checkbox"/>	<input type="checkbox"/>	လက်ထောက်ကျန်းမာရေးမှူး	<input type="checkbox"/>	<input type="checkbox"/>	ပန်းရံ	<input type="checkbox"/>	<input type="checkbox"/>
အလယ်တန်းပြဆရာ/မ	<input type="checkbox"/>	<input type="checkbox"/>	အမျိုးသမီးကျန်းမာရေးဆရာမ	<input type="checkbox"/>	<input type="checkbox"/>	လျှပ်စစ်ကျွမ်းကျင်ပီးသမား	<input type="checkbox"/>	<input type="checkbox"/>
ပုလဲပြဆရာ/မ	<input type="checkbox"/>	<input type="checkbox"/>	သားရွားဆရာမ	<input type="checkbox"/>	<input type="checkbox"/>	ဓနိကိတ်သွယ်သူ	<input type="checkbox"/>	<input type="checkbox"/>
အခြား	<input type="checkbox"/>	<input type="checkbox"/>	ပြည်သူ့ကျန်းမာရေးလုပ်သား	<input type="checkbox"/>	<input type="checkbox"/>	စက်ပြင်ဆရာ	<input type="checkbox"/>	<input type="checkbox"/>
မှတ်စုက်			မှတ်စုက်			မှတ်စုက်		

(ဃ) ကျေးရွာသို့ ရောက်ရှိနိုင်သည့် လမ်းအခြေအနေ / ကျေးရွာတစ်ရွာသည် ၎င်း၏ ကျေးရွာအုပ်စုနှင့် ဆက်သွယ်ထားသော လမ်းအခြေအနေ (အောက်ဖိတ်ကို ဝိုင်းပါ)

ကျောက်ကြမ်းလမ်း ကတ္တရာလမ်း ကွန်ကရစ်လမ်း မော်တော်ဆိုင်ကယ်လမ်း
 ကျောက်စင်းလမ်း မြေသားလမ်း လှသွားလမ်း အခြား _____

(င) ကျေးရွာရှိ ဖွဲ့စည်းပုံစံ

- (၁) လူထုဝတ်စုံဖြန့်ဝေမှု ပတ်ဝန်းကျင် ဤကျေးရွာတွင် ကျေးရွာရှိ ဖွဲ့စည်းပုံစံ ဖြန့်ဝေမှု ဖြစ်ပါသလား? ဝိုင်းပါ
- (၂) ဖြန့်ဝေမှု ဤစီမံချက်ကို မည်သည့် နှစ်တွင် ဖြစ်ပေါ်ခဲ့ပါသနည်း? နှစ်-----/မသိပါ
- (၃) ဤစီမံချက်ကို ဖြန့်ဝေမှုအတည်ပြုခဲ့ပါသလား? ဖြစ်ပါသည်/မဖြစ်ပါ/မသိပါ

(စ) ဝန်ထောက်အဖွဲ့

- (၁) ဤကျေးရွာ၏ ဝန်ထောက်အဖွဲ့ ၎င်းကျေးရွာအုပ်စု၏ ဝန်ထောက်အဖွဲ့ ဝန်ထောက်အဖွဲ့ ဖြစ်ပါသလား? (ရွာဇာတ်) ဝိုင်းပါ/မသိပါ
- (၂) ဤကျေးရွာမှ ၎င်းကျေးရွာအုပ်စု၏ ဝန်ထောက်အဖွဲ့ ၎င်းကျေးရွာအုပ်စု၏ ဝန်ထောက်အဖွဲ့ ဖြစ်ပါသလား?

အခြားဝန်ထောက်အဖွဲ့ (၁၅) ဝန်ထောက် ဝန်ထောက် (မော်တော်ဆိုင်ကယ်) ခြေလျင်/လား/မော်တော်ဆိုင်/အခြား _____

ဝန်ထောက်အဖွဲ့ (၁၀) ဝန်ထောက် ဝန်ထောက် (မော်တော်ဆိုင်ကယ်) ခြေလျင်/လား/မော်တော်ဆိုင်/အခြား _____



(ဆ) ပတ်ဝန်းကျင်ဆိုင်ရာ သဘာဝဘေးအန္တရာယ်
 ဤကျေးရွာတွင် ရေကြီးခြင်းကိုသို့ သဘာဝဘေးအန္တရာယ်ကုရောက်မှုခြင်း ရှိပါသလား။
 မရှိပါ ရှိပါသည် ရှိလျှင်ခေါ်ပြပါ _____

(ဇ) ကျေးရွာတွင် ဖွဲ့စည်းထားသော အဖွဲ့အစည်းများ
 လူထုလုံခြုံစီမံကိန်းမတိုင်မီ ဤကျေးရွာတွင် ကျေးရွာဖွံ့ဖြိုးရေးအတွက် အစိုးရ (သို့) ရွာသားများကိုယ်တိုင်(သို့) စီမံကိန်းတစ်ခုခုမှ
 ဖွဲ့စည်းထားသည့် အဖွဲ့အစည်းများရှိပါသလား။

(ဇ) သာစရီး၊ နေရာ၊ နေရာ၊ စာဖွဲ့
 (၂) လှိုင်စန်မီ၊ စတင်စတီ

(ဈ) အထွေထွေအုပ်ချုပ်ရေး ဦးစီးဌာန (GAD) မှ မှတ်တမ်းတင်ထားခြင်း
 ဤကျေးရွာသည် အထွေထွေအုပ်ချုပ်ရေး ဦးစီးဌာန (GAD) မှ မှတ်တမ်းတင်ထားမှု ရှိပါသလား။
 မရှိပါ ရှိပါသည်

ကျေးရွာခေါင်းဆောင်	အမည် - <u>ဦးကျော်လွင်သန်း</u>
	လက်မှတ် <u>[Signature]</u> ခန့် ၁၈. ၁၁. ၂၀၁၇
လူထုစည်းရုံးရေးမှူး	အမည် <u>ဦးထွန်းမြင့်</u>
	လက်မှတ် <u>[Signature]</u> ခန့် ၁၈. ၁၁. ၂၀၁၇



၈။ ကျေးရွာအခြေခံအချက်အလက်များ (ပုံစံ-၁) တတိယနှစ်စက်ဝန်း

ပုံစံ - ၈ - ၁ ကျေးရွာအခြေခံအချက်အလက်များ (Form PC 1)

လမ်းညွှန်ချက်။ ကျေးရွာတစ်ရွာသို့ ပထမဆုံးမိတ်ဆက်ခရီး သွားရောက်သောအခါ လူထုစည်းရုံးရေးမှူးသည် ကျေးရွာ ခေါင်းဆောင်များအား ကျေးရွာအချက်အလက်များကို မေတ္တာရပ်ခံ၍ တောင်းခံရသည်။ ဤအချက်အလက်များကို စီမံကိန်း မိတ်ဆက်အစည်းဝေးမတိုင်မီတောင်းခံရမည်။ စီမံကိန်းမိတ်ဆက်အစည်းဝေးတွင် လူထုစည်းရုံးရေးမှူးသည် ဤအချက်အလက် များအား စစ်ဆေးပြီး မှန်ကန်အောင်ပြုလုပ်ရမည်။ ပြီးနောက်တွင် လူထုစည်းရုံးရေးမှူးမှ သတင်းအချက်အလက်ထံသို့ Tablets မှ တဆင့် ဖြည့်သွင်းရမည်။

ကျေးရွာခေါင်းဆောင် အမည် ဦးဗာလစ်	ကျေးရွာခေါင်းဆောင်၏ ဖုန်းနံပါတ် ၀၄- 402460150	လူထုစည်းရုံးရေးမှူး၏ အမည် ဒေါ်မေဇေဇာ
ပြည်နယ်/တိုင်းဒေသကြီး- မန္တလေး- မြို့နယ်- ဖျောက်တွဲပင် ကျေးရွာအုပ်စု- လွှဲမောက်ကျွန်း ကျေးရွာ - ပင်းတား		

က။ လူဦးရေ

လူမျိုးစု	အိမ်ထောင်စုအရေအတွက်	ကိုးကွယ်သည့်ဘာသာ	အိမ်ထောင်စုအရေအတွက်
လူမျိုးစု (၁) -----	၁၈၅	ဘာသာ (၁) အစ္စလာမ်	၁၈၅
လူမျိုးစု (၂) -----	-	ဘာသာ (၂) -----	
လူမျိုးစု (၃) -----	-	ဘာသာ (၃) -----	
လူမျိုးစုရော ----- အခြား	-	ဘာသာရော -----	
	အရေအတွက်		
မသန်စွမ်းသူများ	၁၃	အခွဲလား	
သက်ကြီးရွယ်အိုများ (၆၅ နှစ် နှင့် အထက်)	၃၇		
စစ်ဘေးရှောင်	-	-	

	အမျိုးသား (အရေအတွက်)	အမျိုးသမီး (အရေအတွက်)
လူဦးရေ		
လူမျိုးစု (၁) -----	၃၆၂	၃၉၄
လူမျိုးစု (၂) -----		
လူမျိုးစု (၃) -----		
အခြား		
အိမ်ထောင်ဦးစီး	၁၃၅	၁၈၅

(ခ) အခြေခံအဆောက်အအုံ အသုံးအဆောင်များ

စာသင်ကျောင်း	အမှတ် ခြံစံပါ	ကျန်းမာရေး	အမှတ် ခြံစံပါ	ဘာသာရေး အဆောက် အအုံများ	အမှတ် ခြံစံပါ
မူကြိုကျောင်း	<input type="checkbox"/>	တိုက်နယ်ဆေးရုံ	<input type="checkbox"/>	ဓေတီ	<input type="checkbox"/>



မူလတန်းကျောင်း	<input checked="" type="checkbox"/>	ကျန်းမာရေးဌာန	<input type="checkbox"/>	ဘုန်းကြီးကျောင်း	<input type="checkbox"/>
မူလလွန်ကျောင်း	<input type="checkbox"/>	ကျန်းမာရေးဌာနခွဲ	<input type="checkbox"/>	ဟိန္ဒူဘုရားကျောင်း	<input type="checkbox"/>
အလယ်တန်းကျောင်း	<input type="checkbox"/>	ဆေးပေးခန်း	<input type="checkbox"/>	ရေစိမ့်ယာန်ကျောင်း	<input type="checkbox"/>
လယ်လွန်ကျောင်း	<input type="checkbox"/>	အခြား	<input type="checkbox"/>	ဗလီ	<input type="checkbox"/>
အထက်တန်းကျောင်း	<input type="checkbox"/>			အခြား	<input checked="" type="checkbox"/>
အခြား	<input type="checkbox"/>				
မှတ်ချက်		မှတ်ချက်		မှတ်ချက်	၂၀၁၉ ဗလီလှောင်

(ဂ) ကျွမ်းကျင်သူများမှတ်တမ်း (ကျေးရွာတွင်နေထိုင်သော သို့မဟုတ် တခြားရွာမှလာရောက်သော ကျွမ်းကျင်သူများ)

(၁) စာသင်ကျောင်း			(၂) ကျန်းမာရေး			(၃) လက်မှုပညာရှင်		
	ရွာတွင်နေထိုင်သူ	အခြားရွာမှလာသူ		ရွာတွင်နေထိုင်သူ	အခြားရွာမှလာသူ		ရွာတွင်နေထိုင်သူ	အခြားရွာမှလာသူ
မူလတန်းပြဆရာ/မ	<input type="checkbox"/>	<input checked="" type="checkbox"/>	ဆရာဝန်	<input type="checkbox"/>	<input type="checkbox"/>	လက်သမား	<input type="checkbox"/>	<input type="checkbox"/>
အထက်တန်းပြဆရာ/မ	<input type="checkbox"/>	<input type="checkbox"/>	လက်ထောက်ကျန်းမာရေးမှူး	<input type="checkbox"/>	<input type="checkbox"/>	ပန်းရံ	<input type="checkbox"/>	<input type="checkbox"/>
အလယ်တန်းပြဆရာ/မ	<input type="checkbox"/>	<input type="checkbox"/>	အမျိုးသမီးကျန်းမာရေးဆရာမ	<input type="checkbox"/>	<input checked="" type="checkbox"/>	လှုပ်စစ်ကျွမ်းကျင်၊ မီးသမား	<input type="checkbox"/>	<input type="checkbox"/>
မူကြိုဆရာ/မ	<input type="checkbox"/>	<input type="checkbox"/>	သားဖွားဆရာမ	<input type="checkbox"/>	<input checked="" type="checkbox"/>	ရေပိုက်သွယ်သူ	<input type="checkbox"/>	<input type="checkbox"/>
အခြား	<input type="checkbox"/>	<input type="checkbox"/>	ပြည်သူ့ကျန်းမာရေးလုပ်သား	<input type="checkbox"/>	<input type="checkbox"/>	စက်ပြင်ဆရာ	<input checked="" type="checkbox"/>	<input type="checkbox"/>
မှတ်ချက်			မှတ်ချက်			မှတ်ချက်		

(ဃ) ကျေးရွာသို့ ရောက်ရှိနိုင်သည့် လမ်းအခြေအနေ / ကျေးရွာတစ်ရွာသည် ၎င်း၏ ကျေးရွာအုပ်စုနှင့် ဆက်သွယ်ထားသော လမ်းအခြေအနေ (အောက်ပါတို့ကိုရိုင်းပါ)

(ကျောက်ကြမ်းလမ်း) ကတ္တရာလမ်း ကွန်ကရစ်လမ်း မော်တော်ဆိုင်ကယ်လမ်း
 ကျောက်စင်းလမ်း မြေသားလမ်း လူသွားလမ်း အခြား _____

(င) ကျေးရွာဖွံ့ဖြိုးမှုစီမံချက်

- (၁) လူထုပဟိုပြုစီမံကိန်းမစတင်မီ ဤကျေးရွာတွင်ကျေးရွာဖွံ့ဖြိုးမှု စီမံချက်ရှိခဲ့ပါသလား? ပိုင်းပါ
 ရှိပါသည် (မရှိပါ) မသိပါ
- (၂) ရှိခဲ့ပါလျှင် ဤစီမံချက်ကို မည်သည့် ခုနှစ်တွင်ပြင်ဆင်ခဲ့ပါသနည်း? နှစ်----- (မသိပါ)
 ပြုခဲ့ပါသည်/မပြုခဲ့ပါ/မသိပါ
- (၃) ဤစီမံချက်ကို မြို့နယ်မှအတည်ပြုခဲ့ပါသလား? ပြုခဲ့ပါသည်/မပြုခဲ့ပါ/မသိပါ

(စ) ခရီးအကွာအဝေး

- (၁) ဤကျေးရွာ၏ပဟိုမှ ၎င်းကျေးရွာအုပ်စု၏ပဟိုအထိ ခရီးမိုင်မည်မျှကွာဝေးသနည်း? မိုင် ၁၂၆၆ / မသိပါ
- (၂) ဤကျေးရွာမှ ၎င်းကျေးရွာအုပ်စုပဟိုအထိ သွားလာရာတွင်ကြာမြင့်သည့်အချိန်။
- ခြောက်သွေ့ရာသီတွင်ကြာချိန် ----- နှစ် ----- တော်လာရီ/ (မော်တော်ဆိုင်ကယ်) မြေလျင်/ လား/ မော်တော်ဘုတ်/ အခြား -----
- မိုးရာသီတွင်ကြာချိန် ----- နှစ် ----- တော်လာရီ/ (မော်တော်ဆိုင်ကယ်) မြေလျင်/ လား/ မော်တော်ဘုတ်/ အခြား -----



အခြား -----

(ဆ) ပတ်ဝန်းကျင်ဆိုင်ရာ သဘာဝဘေးအန္တရာယ်
ဤကျေးရွာတွင် ရေကြီးခြင်းကဲ့သို့ သဘာဝဘေးအန္တရာယ်တူးဖော်ခြင်း ရှိပါသလား။
 မရှိပါ ရှိပါသည် ရှိလျှင်ဖော်ပြပါ -----

(ဇ) ကျေးရွာတွင် ဖွဲ့စည်းထားသော အဖွဲ့အစည်းများ
လူထုဗဟိုပြုစီမံကိန်းမတိုင်မီ ဤကျေးရွာတွင် ကျေးရွာဖွံ့ဖြိုးရေးအတွက် အစိုးရ (သို့) ရွာသားများကိုယ်တိုင်(သို့) စီမံကိန်းတစ်ခုခုမှ
ဖွဲ့စည်းထားသည့် အဖွဲ့အစည်းများရှိပါသလား။

(၁) --- စိမ့်လိန်း ဒါရောင်း ဒါကျ ပြုကော်မတီ

(၂) --- သာဇာနည် ဒုတိယအဖွဲ့အစည်း၊ ဖိလစ်ပိုင် ကော်မတီ၊ ကျေးရွာ ကော်မတီ၊ မီးဆက်အဖွဲ့

(ဈ) အထွေထွေအုပ်ချုပ်ရေး ဦးစီးဌာန (GAD) မှ မှတ်တမ်းတင်ထားခြင်း
ဤကျေးရွာသည် အထွေထွေအုပ်ချုပ်ရေး ဦးစီးဌာန (GAD) မှ မှတ်တမ်းတင်ထားမှု ရှိပါသလား။
 မရှိပါ ရှိပါသည်

ကျေးရွာခေါင်းဆောင်

အမည် - ဦးမာလစ်

လက်မှတ် - [Signature] နေ့. ၀၀-၂၀၁၈

လူထုစည်းရုံးရေးမှူး

အမည် - ဒေါ်မေအေးသူ

လက်မှတ် - [Signature] နေ့. ၀၀-၂၀၁၈



(၁) ကျွမ်းကျင်သူများမှပိုင်တမ်း (ကျေးဇူးပြု၍ အမှတ် ၁၁၁ သို့မဟုတ် တရားရုံးမှလက်ခံရသော အထောက်အကူပြုစာရွက်အမှတ်များ)

(၁) လက်ခံစာရွက်			(၂) တရားမဝစေမှု			(၃) လက်မှတ်ထုတ်ပေးခြင်း		
	ရွာတွင်အမှတ်ရရှိသူ	အခြားရွာမှလက်ခံသူ		ရွာတွင်အမှတ်ရရှိသူ	အခြားရွာမှလက်ခံသူ		ရွာတွင်အမှတ်ရရှိသူ	အခြားရွာမှလက်ခံသူ
မှတ်တမ်းပြင်ဆင်ရေး	<input checked="" type="checkbox"/>	<input type="checkbox"/>	ဆေးပုဂ္ဂိုလ်	<input type="checkbox"/>	<input type="checkbox"/>	လက်ထောက်	<input checked="" type="checkbox"/>	<input type="checkbox"/>
အထောက်အကူပြုစာရွက်	<input type="checkbox"/>	<input type="checkbox"/>	လက်ထောက် တရားမဝစေမှု	<input type="checkbox"/>	<input type="checkbox"/>	ပုဂ္ဂိုလ်	<input checked="" type="checkbox"/>	<input type="checkbox"/>
အလယ်တန်းကျောင်း	<input type="checkbox"/>	<input type="checkbox"/>	အခြားသတ်မှတ်မထားဘဲ	<input type="checkbox"/>	<input type="checkbox"/>	လျှင်စစ်ကျွမ်းကျင်ပညာရှင်	<input type="checkbox"/>	<input type="checkbox"/>
မူကြမ်းရေး	<input type="checkbox"/>	<input type="checkbox"/>	သားရွာရေး	<input type="checkbox"/>	<input type="checkbox"/>	ခရိုင်အဖွဲ့ဝင်	<input checked="" type="checkbox"/>	<input type="checkbox"/>
အခြား	<input type="checkbox"/>	<input type="checkbox"/>	ပြည်သူ့ကျန်းမာရေးဌာန	<input type="checkbox"/>	<input type="checkbox"/>	စက်ပြင်ရေး	<input checked="" type="checkbox"/>	<input type="checkbox"/>
စုစုပေါင်း			စုစုပေါင်း			စုစုပေါင်း		

(၁၁) ကျေးဇူးပြု၍ ခရိုင်ပုံနှိပ်သည့်ရက်စွဲအရပ် / ကျေးဇူးပြု၍ တစ်ဦးသည် ၎င်း၏ကျေးဇူးပြုပေးမှု၊ ဆက်သွယ်ထားသော လက်ခံစာရွက်အမှတ်(အထောက်အကူပြုစာရွက်အမှတ်)

ကျေးဇူးပြုပေးရက်စွဲ: _____ တက္ကသိုလ်: _____ ကျေးဇူးပြုပေးရက်စွဲ: _____ မှတ်တမ်းထုတ်ပေးရက်စွဲ: _____
 ကျေးဇူးပြုပေးရက်စွဲ: _____ ပြည်သူ့ကျန်းမာရေးဌာန: _____ ကျေးဇူးပြုပေးရက်စွဲ: _____ အခြား: _____

(၁၂) ကျေးဇူးပြုပေးမှုအဖွဲ့ဝင်များ

ပိုင်ပိုင်

(၁) ကျေးဇူးပြုပေးမှုအဖွဲ့ဝင်များအဖွဲ့ဝင် ဤကျေးဇူးပြုပေးမှု အဖွဲ့ဝင်များ ဖြစ်ပါသလား? ဖြစ်ပါသည်/မဖြစ်ပါ

(၂) ဤကျေးဇူးပြုပေးမှုအဖွဲ့ဝင်များသည် နေရာတွင် နေထိုင်ပါသလား? နေ/မနေ

(၃) ဤကျေးဇူးပြုပေးမှုအဖွဲ့ဝင်များသည် ဤနေရာတွင် နေထိုင်ပါသလား? ဖြစ်ပါသည်/မဖြစ်ပါ



၆.၂။ ဝယ်ယူရအပ်အစဉ် ရေးဆွဲခြင်း	၁၇.၅.၂၀၁၇	၁၇.၆.၂၀၁၇	၆၀	၃၂	၇၂	ဖွဲ့စည်း	၇၂
၆.၃။ သတ္တုရေးရာန်ကျမှု လျာထားအပ်အစဉ် ရေးဆွဲခြင်း	၂၈.၆.၁၇	၂၈.၅.၁၇	၇	၂၅	၁၄	ဖွဲ့စည်း	၁၄
၆.၄။ ပြင်/ထိန်းအပ်အစဉ် ရေးဆွဲခြင်း	၁၇.၆.၂၀၁၇	၁၇.၆.၂၀၁၇	၆၀	၃၂	၇၂	ဖွဲ့စည်း	၇၂
၇။ စီမံကိန်းလုပ်ငန်းခွဲ တိုးတက်မှု ဖောင်ကြည့် အစည်းအဝေး							
၇.၁။ အစည်းအဝေး ပထမအကြိမ်	၃၀.၉.၁၇	၃၀.၉.၁၇	၅	၄	၇	ဖွဲ့စည်း	၇
၇.၂။ အစည်းအဝေး ဒုတိယအကြိမ်	၂၅.၈.၁၇	၂၅.၈.၁၇	၅	၃	၈	ဖွဲ့စည်း	၈
၇.၃။ အစည်းအဝေး တတိယအကြိမ်	၃၀.၉.၁၇	၃၀.၉.၁၇	၄	၅	၇	ဖွဲ့စည်း	၇
၈။ စီမံကိန်းလုပ်ငန်းခွဲ အပြီးသတ်စစ်ဆေးခြင်း အစည်းအဝေး	၁၆.၁၀.၁၇	၁၆.၁၀.၁၇	၅	၆	၁၁	ဖွဲ့စည်း	၁၁
၉။ လူထုစစ်ဆေးပွဲအစည်းအဝေး	၁၆.၁၀.၁၇	၁၆.၁၀.၁၇	၅၆	၃၁	၈၇	ဖွဲ့စည်း	၈၇



၉။ ပုံစံ ၈-၂။ စီမံကိန်းစက်ဝန်းအချိန်ဇယား ဒုတိယနှစ်စက်ဝန်း

ပုံစံ - ၈ - ၂ - စီမံကိန်းစက်ဝန်းအချိန်ဇယား (PC 2)

လယ်ညှန်ခွက်၊ သက်ဆိုင်ရာလုပ်ငန်းစဉ်ချိန်ချိန်/လက်ထောက်နည်းပညာပုဂ္ဂိုလ်များမှ စီမံကိန်းစက်ဝန်းအဆင့်တစ်ခုစီဖြစ်ပြီး စီမံကိန်းစက်ဝန်းအချိန်ဇယားကို ဖြည့်သွင်းရမည်။

စီမံကိန်းစက်ဝန်းအဆင့် ဦးဆောင်သူ ဦးထွန်းစိန်

နေ့စွဲ ၂၄.၁၁.၂၀၁၇

စက်ဝန်းအားအမှတ်ခြိမ်းပါ စက်ဝန်း(၁) စက်ဝန်း(၂) စက်ဝန်း(၃)
 စက်ဝန်း (၄)

ပြည်နယ်/တိုင်း မန္တလေး၊ မြို့နယ် ပျော်ဘွယ်၊ ကျေးရွာအုပ်စု လွှဲမော်ကျေးရွာ၊ ကျေးရွာ ၀၆၊ ကား

စီမံကိန်းအောင်မြင်မှုအဆင့်များ	နေ့စွဲ		အစည်းအဝေးတွင်တက်ရောက်သူအရေအတွက်			
	တောင်သည့်နေ့	ပြီးဆုံးသည့်နေ့	အမျိုးသားအရေအတွက်	အမျိုးသမီးအရေအတွက်	အိမ်ထောင်စုအရေအတွက်	လူမျိုးစုတက်ရောက်သူအရေအတွက်နှင့် လူမျိုးစုအမည်
၀။ ကျေးရွာစီမံကိန်း မိတ်ဆက်အစည်းအဝေး	၂၄.၁၁.၁၇	၂၄.၁၁.၁၇				
၂။ ကျေးရွာခွဲခြားရေး စီမံချက်အချိန်ဇယားအစည်းအဝေး	၂၅.၁၁.၁၇	၂၅.၁၁.၁၇	၅၉	၃၈	၉၉၇	၉၇
၃။ ကျေးရွာအုပ်စု လုပ်ငန်းဆုံးဖြတ်ချက်ချသည့် အစည်းအဝေး	၁၂.၁၂.၁၇	၁၂.၁၂.၁၇	၇	၄	၁၁	၁၁
၄။ မြို့နယ်အဆင့် စီမံကိန်းရေးဆွဲရေး နှင့် အကောင်အထည်ဖော်ရေးကော်မတီ၏ စီမံကိန်း သုံးသပ်မှု အစည်းအဝေး			မလို	မလို	မလို	မလို
၅။ မြို့နယ် စီမံကိန်းရေးဆွဲရေး နှင့် အကောင်အထည်ဖော်ရေး ကော်မတီ၏ဆုံးဖြတ်ချက် ရွာသို့ အသိပေး အကြောင်းကြားသည့် အစည်းအဝေး						
၆။ စီမံကိန်းလုပ်ငန်းခွဲစီမံချက်ရေးဆွဲခြင်း အစည်းအဝေး						
၆.၁။ စီမံကိန်းလုပ်ငန်း အကောင်အထည်ဖော်ရေးအစီအစဉ် ရေးဆွဲခြင်း						



၆.၂။ ဝယ်ယူရေးအစီအစဉ် ရေးဆွဲခြင်း	၂၀.၅.၂၀၂၇	၂၀.၆.၂၀၂၇	၆၀	၃၂	၅၂	၅၂	၅၂
၆.၃။ ဆရာ့အရေးရာရန်ကျမှု လျာထားအစီအစဉ် ရေးဆွဲခြင်း	၂၀.၆.၂၇	၂၀.၆.၂၇	၅	၂၅	၂၅	၂၅	၂၅
၆.၄။ ပြင်ဆင်ရေးအစီအစဉ် ရေးဆွဲခြင်း	၂၀.၆.၂၀၂၇	၂၀.၆.၂၀၂၇	၆၀	၃၂	၅၂	၅၂	၅၂
၇။ စီမံကိန်းလုပ်ငန်းခွဲ တိုးတက်မှု ဖော်ပြချက် အစည်းအဝေး							
၇.၁။ အစည်းအဝေး ပထမအကြိမ်	၂၀.၆.၂၇	၂၀.၆.၂၇	၅	၂	၅	၅	၅
၇.၂။ အစည်းအဝေး ဒုတိယအကြိမ်	၂၅.၆.၂၇	၂၅.၆.၂၇	၅	၃	၅	၅	၅
၇.၃။ အစည်းအဝေး တတိယအကြိမ်	၂၀.၆.၂၇	၂၀.၆.၂၇	၅	၅	၅	၅	၅
၈။ စီမံကိန်းလုပ်ငန်းခွဲ အပြီးသတ်စစ်ဆေးခြင်း အစည်းအဝေး	၂၆.၆.၂၇	၂၆.၆.၂၇	၅	၆	၅	၅	၅
၉။ လူထုဝင်ဆောင်မှုအစည်းအဝေး	၂၆.၆.၂၇	၂၆.၆.၂၇	၅၆	၃၂	၅၂	၅၂	၅၂



၉။ ပုံစံ ၈-၂။ စီမံကိန်းစက်ဝန်းအချိန်ဇယား တတိယနှစ်စက်ဝန်း

ပုံစံ - ၈ - ၂ - စီမံကိန်းစက်ဝန်းအချိန်ဇယား (PC 2)

လမ်းညွှန်ချက် သက်ဆိုင်ရာလူထုစည်းရုံးရေးပျံ့နှံ့ရေး/လက်ထောက်နည်းပညာများမှ စီမံကိန်းစက်ဝန်းအဆင့်တစ်ခုစီပြီးစီးတိုင်း ကျေးရွာနှင့် ကျေးရွာအုပ်စုအတွက် ဤပုံစံကို ဖြည့်သွင်းရမည်။

စည်းရုံးရေးပျံ့နှံ့ရေး/ဝန်ထမ်း အမည် - ဒေါ်ဖေခင်သူ

ခန.ရုံ - _____ စက်ဝန်းအားအမှတ်ခြစ်ပါ စက်ဝန်း(၁) စက်ဝန်း(၂) စက်ဝန်း(၃) စက်ဝန်း(၄) စက်ဝန်း(၅)

ဖြည့်နယ်/တိုင်း - မန္တလေး | မြို့နယ် - ဖျာခက် | ကျေးရွာအုပ်စု - ဖြူပေါက်ကျွန်း | ကျေးရွာ - ပင်းတား

စီမံကိန်းဆောင်ရွက်မှုအဆင့်များ	ခန.ရုံ		အစည်းအဝေးတွင်တက်ရောက်သူအရေအတွက်					အိမ်ထောင်စု %	အိမ်ထောင်စု
	စတင်သည့် ခန.	ပြီးဆုံးသည့် ခန.	အမျိုးသား အရေအတွက်	အမျိုးသမီး အရေအတွက်	အိမ်ထောင်စု အရေအတွက်	လူမျိုးစုတက်ရောက်သူ အရေအတွက်	လူမျိုးစုအမည်		
၁။ ကျေးရွာစီမံကိန်း မိတ်ဆက်အစည်းအဝေး	၁၈.၁၀.၂၀၁၈	၁၈.၁၀.၂၀၁၈	၆၄	၆၈	၁၃၂	၁၃၂	အမွေလာဗ်	၁၃၂	
၂။ ကျေးရွာဖွံ့ဖြိုးရေး စီမံချက်ရေးဆွဲခြင်း အစည်းအဝေး	၁၉.၁၀.၂၀၁၈	၁၉.၁၀.၂၀၁၈	၇၇	၆၆	၁၄၃	၁၄၃	အမွေလာဗ်	၁၄၃	
၃။ ကျေးရွာအုပ်စု လုပ်ငန်းဆုံးဖြတ်ချက်ချသည့် အစည်းအဝေး	၁.၁၀.၂၀၁၈	၁.၁၀.၂၀၁၈	၀	၇	၁၇	၁၇	အမွေလာဗ်	၁၇	
၄။ မြို့နယ်အဆင့် စီမံကိန်းရေးဆွဲရေး နှင့် အကောင်အထည်ဖော်ရေးကော်မတီ၏ စီမံကိန်း သုံးသပ်မှု အစည်းအဝေး			၈၃	၈၃	၈၃	၈၃			
၅။ မြို့နယ် စီမံကိန်းရေးဆွဲရေး နှင့် အကောင်အထည်ဖော်ရေး ကော်မတီ၏ဆုံးဖြတ်မှုကို ရွာသို့ အသိပေး အကြောင်းကြားသည့် အစည်းအဝေး									
၆။ စီမံကိန်းလုပ်ငန်းခွဲစီမံချက်ရေးဆွဲခြင်း အစည်းအဝေး									
၆.၀။ စီမံကိန်းလုပ်ငန်း အကောင်အထည်ဖော်ရေးအစီအစဉ် ရေးဆွဲခြင်း									

၆.၂။ ဝယ်ယူရေးအစီအစဉ် ရေးဆွဲခြင်း									
၆.၃။ ဘဏ္ဍာရေးကုန်ကျမှု လျာထားအစီအစဉ် ရေးဆွဲခြင်း									
၆.၄။ မြင်/ထိန်းအစီအစဉ် ရေးဆွဲခြင်း									
၇။ စီမံကိန်းလုပ်ငန်းခွဲ တိုးတက်မှု စောင့်ကြည့်အစည်းအဝေး									
၇.၁။ အစည်းအဝေး ပထမအကြိမ်									
၇.၂။ အစည်းအဝေး ဒုတိယအကြိမ်									
၇.၃။ အစည်းအဝေး တတိယအကြိမ်									
၈။ စီမံကိန်းလုပ်ငန်းခွဲ အပြီးသတ်စစ်ဆေးခြင်း အစည်းအဝေး									
၉။ လူထုစစ်ဆေးပွဲအစည်းအဝေး									

လက်မှတ် - 
 အမည် - ဦးသန်းမြ
 ရာထူး - စီမံကိန်းဥက္ကဋ္ဌ



စတုတ္ထနှစ်စက်ဝန်း

၂၈-၀၂- အင်္ဂလိပ်စာအောင်မှတ်တမ်း (၉၃)

အင်္ဂလိပ်စာအောင်မှတ်တမ်းအကျဉ်းချုပ်

တစ်နှစ်အတွင်း အင်္ဂလိပ်စာအောင်မှတ်တမ်းအောင်ရသူများ
 စာအောင်မှတ်တမ်းအကျဉ်းချုပ်

အင်္ဂလိပ်စာအောင်မှတ်တမ်းအောင်ရသူများအား အောက်ဖော်ပြပါအတိုင်း ဖော်ပြပါမည်။

၀၃၂ ၆၀၂၂၀၃
 အင်္ဂလိပ်စာအောင်မှတ်တမ်းအောင်ရသူများအား အောက်ဖော်ပြပါအတိုင်း ဖော်ပြပါမည်။
 အင်္ဂလိပ်စာအောင်မှတ်တမ်းအောင်ရသူများအား အောက်ဖော်ပြပါအတိုင်း ဖော်ပြပါမည်။

အင်္ဂလိပ်စာအောင်မှတ်တမ်း	အင်္ဂလိပ်စာအောင်မှတ်တမ်း	အင်္ဂလိပ်စာအောင်မှတ်တမ်း	အင်္ဂလိပ်စာအောင်မှတ်တမ်း	အင်္ဂလိပ်စာအောင်မှတ်တမ်း
၀၃၂	၆၀၂၂၀၃	၆၀၂၂၀၃	၆၀၂၂၀၃	၆၀၂၂၀၃

အင်္ဂလိပ်စာအောင်မှတ်တမ်း	၀၃၂		အင်္ဂလိပ်စာအောင်မှတ်တမ်းအကျဉ်းချုပ်				
	တစ်နှစ်အတွင်း	နှစ်စဉ်	အင်္ဂလိပ်စာအောင်မှတ်တမ်း	အင်္ဂလိပ်စာအောင်မှတ်တမ်း	အင်္ဂလိပ်စာအောင်မှတ်တမ်း	အင်္ဂလိပ်စာအောင်မှတ်တမ်း	အင်္ဂလိပ်စာအောင်မှတ်တမ်း
၀၃၂	၆၀၂၂၀၃	၆၀၂၂၀၃	၆၀၂၂၀၃	၆၀၂၂၀၃	၆၀၂၂၀၃	၆၀၂၂၀၃	၆၀၂၂၀၃
၀၃၂	၆၀၂၂၀၃	၆၀၂၂၀၃	၆၀၂၂၀၃	၆၀၂၂၀၃	၆၀၂၂၀၃	၆၀၂၂၀၃	၆၀၂၂၀၃
၀၃၂	၆၀၂၂၀၃	၆၀၂၂၀၃	၆၀၂၂၀၃	၆၀၂၂၀၃	၆၀၂၂၀၃	၆၀၂၂၀၃	၆၀၂၂၀၃



၁၀။ ပုံစံ ၈-၃။ ကျေးရွာဖွံ့ဖြိုးရေး ဦးစားပေးအစီအစဉ် ပထမနှစ်စက်ဝန်း

ပုံစံ - ၈ - ၃ ကျေးရွာဖွံ့ဖြိုးရေး ဦးစားပေးအစီအစဉ် (Form PC 3)

လမ်းညွှန်ရွက်၊ အဆင့်(၃) ကျေးရွာမှော်မှန်းချက်အစည်းအဝေး ပြီးဆုံးသောအခါ ကျေးရွာစီမံကိန်း အထောက်အကူပြု စက်မတီသည် လူထုစည်းရုံးရေးပူးအကူအညီဖြင့် ဤပုံစံကိုပြည့်စုံအောင် ပြည့်သွင်းရမည်။	
လူထုစည်းရုံးရေးပူး/ဝန်ထမ်း အမည် - ဦးစိုး တက်သောဇော်	
နေ့စွဲ - ၂၄.၁.၂၀၁၇	စက်ဝန်းအား အမှတ်ခြစ်ပိ (✓) ။ စက်ဝန်း(၁) □ စက်ဝန်း(၂) □ စက်ဝန်း(၃) □ စက်ဝန်း(၄)
ပြည်နယ်/တိုင်း - ခန္တရာ	မြို့နယ် - ပေကြည်ကျေးရွာအုပ်စု - ကွမ်းခြံကုန်း ကျေးရွာ - ၂၅ - တာ
က။ အခက်အခဲအတားအဆီးများအားရှေးဦးစွာဖြင့် - ယခုလက်ရှိအခြေအနေတွင် ဤကျေးရွာဖွံ့ဖြိုးတိုးတက်ရေးအတွက် အဓိက အခက်အခဲအတားအဆီးများသည် မည်သည့်အခြေအနေတွင် (အမျိုးသား/သမီး အနည်းဆုံးအခက်အခဲ ၅ ခုစီဖော်ပြပါ)	
အမျိုးသား အဖွဲ့မှ တင်ပြသောအခက်အခဲအတားအဆီးများ	အမျိုးသမီး အဖွဲ့မှ တင်ပြသောအခက်အခဲအတားအဆီးများ
၁ နိုင်ငံ့ဘေးစိစစ်ရေးကတ်ခက်ခဲ	၁ မြို့အဝင်ကတ်စားမကောင်း သွားလာခက်ခဲ
၂ မျက်နှာကျောင်းလုပ်ငန်းအစဉ်အတိုင်း	၂ ကျွမ်းကျင်စားမရှိကြောင်း
၃ ကျွမ်းကျင်စားမရှိကြောင်း	၃ ကျွမ်းကျင်စားမရှိကြောင်း
၄ မြို့အဝင်ကတ်စားမကောင်း သွားလာခက်ခဲ	၄ စာတတ်သူတို့က မရှိကြောင်း
၅ ကျောင်းခြံစည်းမရှိကြောင်း	၅ နိုင်ငံ့ဘေးစိစစ်ရေးခက်ခဲ

ခ။ မှော်မှန်းခြင်း - နောင်လာမည့် (၅)နှစ် အတွင်း ကျေးရွာဖွံ့ဖြိုးရေး မှော်မှန်းချက်များအား တင်ပြပါ။

အမျိုးသားအဖွဲ့မှ တင်ပြသောမှော်မှန်းချက်များ	အမျိုးသမီးအဖွဲ့မှ တင်ပြသောမှော်မှန်းချက်များ
၁ သွားရေးလာရေးကိစ္စခက်ခဲမှု	၁ အိမ်ခြံကျန်းမာရေးအတွက်အစီအစဉ်
၂ ကောင်းမွန်သောအစားအသောက်	၂ ကောင်းမွန်သောအစားအသောက်
၃ တစ်ပြိုင်တစ်နိုင်စီးပွားရေးလုပ်ငန်း	၃ အရေးပေါ်မှာဒုက္ခမရောက်အောင်
၄ ကျွမ်းကျင်စားမရှိကြောင်း	၄ ကျွမ်းကျင်စားမရှိကြောင်း
၅ ကျောင်းအားများအတွက်	၅ သွားရေးလာရေးကိစ္စခက်ခဲမှု

ဂ။ လူထုစီမံကိန်း၏ လာမည့် (၄) နှစ်အတွက် အကျုံးမဝင်သော ဦးစားပေး ဖွံ့ဖြိုးတိုးတက်မှု လုပ်ငန်း အစီအစဉ်များဖော်ပြပါ။

အဆင့်	ကျေးရွာအတွက် ဦးစားပေး ဖွံ့ဖြိုးတိုးတက်မှု လုပ်ငန်းစဉ်များ	အဆိုပြုသူ (အမျိုးသားများ/ အမျိုးသမီးများ/အမျိုးသား+ အမျိုးသမီး)	ခန့်မှန်းကုန်ကျ စရိတ်	အကျိုးခံစားခွင့်ရှိသူ ခန့်မှန်းခြေ အရေ အတွက်
၁	ကျောင်းခြံစည်း ရှိပြန်ရေး	အမျိုးသား၊ အမျိုးသမီး		၄၀၀
၂	ကျေးလက်စားစနစ်	အမျိုးသမီး		၈၃၀
၃	မြို့အဝင်ကတ်စားပြုပြင်	အမျိုးသား၊ အမျိုးသမီး		၈၃၀
၄	စာတတ်သူတို့	အမျိုးသမီး		၈၃၀
၅	မြို့အဝင်ကျောင်းခြံ	အမျိုးသမီး		၈၃၀

ဃ။ လူထုစီမံကိန်း၏ လာမည့် (၄) နှစ်အတွက် အကျုံးမဝင်သော ဦးစားပေး ဖွံ့ဖြိုးတိုးတက်မှု လုပ်ငန်း အစီအစဉ်များအားဖော်ပြပါ။

အဆင့်	ကျေးရွာအတွက် ဦးစားပေး ဖွံ့ဖြိုး	အဆိုပြုသူ (အမျိုးသားများ/ အမျိုးသမီးများ)	အခန်းကဏ္ဍ
-------	---------------------------------	--	-----------



	တိုးတက်မှု လုပ်ငန်းစဉ်များ	အမျိုးသမီးများ/အမျိုးသား+ အမျိုးသမီး)	
၁	လျှောက်စစ်စိစစ်ချက်	အမျိုးသား+အမျိုးသမီး	
၂	မှတ်ပုံတင်ကောက်ခံချက်	အမျိုးသား+အမျိုးသမီး	
၃			
၄			
၅			

ခေါင်းဆောင်၊ ကျေးဇူးတင်ပံ့ကမ်းအထောက်အကူပြုကော်မီတီမှ အတည်ပြုသည်။

အမည် ဦးမြင့်အောင် လက်မှတ် [Signature] နေ့စွဲ ၂၄.၁.၂၀၁၇



၁၀။ ပုံစံ ၈-၃။ ကျေးရွာဖွံ့ဖြိုးရေး ဦးစားပေးအစီအစဉ် ဒုတိယနှစ်စက်ဝန်း

ပုံစံ - ၈ - ၃ ကျေးရွာဖွံ့ဖြိုးရေး ဦးစားပေးအစီအစဉ် (Form PC 3)

လမ်းညွှန်ရက်စွဲ အဆင့်(၃) ကျေးရွာမှော်မှန်းချက်အစည်းအဝေး ငြိမ်းဆုံးသောအခါ ကျေးရွာစီမံကိန်း အထောက်အကူပြု ကော်မတီသည် လူထုစည်းရုံးရေးမှူးအကူအညီဖြင့် ဤပုံစံကိုပြည့်စုံအောင် ဖြည့်သွင်းရမည်။

လူထုစည်းရုံးရေးမှူး/ဝန်ထမ်း အမည် ဦးထွန်းဦးဦး၊ ဦးစော်မင်းထွန်း
 နေ့စွဲ ၂၅. ၁၁. ၂၀၁၇ ဝက်ဝန်းအား အမှတ်ဖြစ်ပါ (V) ဝက်ဝန်း(၁)
 W ဝက်ဝန်း(၂) ဝက်ဝန်း(၃) ဝက်ဝန်း(၄)

ပြည်နယ်/တိုင်း မန္တလေး၊ ပြည်နယ် ကျေးရွာဖွံ့ဖြိုးရေးအဖွဲ့၊ မြို့နယ် ကျေးရွာ ပင်လဲ၊
 ကား အဝက်အစီအစဉ်အလေးများအားဆွေးနွေးခြင်း - ယခုလက်ရှိအခြေအနေတွင် ဤကျေးရွာဖွံ့ဖြိုးတိုးတက်ရေးအတွက် အဓိက အခက်အခဲအတားအဆီးများသည် မည်သည်များဖြစ်ပါသနည်း။ (အမျိုးသား/သမီး အနည်းဆုံးအဝက်အစီ ၅ ခုစီဖော်ပြပါ)

အမျိုးသား အဖွဲ့မှ တင်ပြသောအခက်အခဲအတားအဆီးများ	အမျိုးသမီး အဖွဲ့မှတင်ပြသောအခက်အခဲအတားအဆီးများ
၁ ကျေးရွာ၊ ကား၊ များ၊ စာသင်တန်းမလုံလောက်ခြင်း	၁ ကျေးရွာ၊ ကား၊ များ၊ မလုံလောက်ခြင်း၊ များ၊ မလုံလောက်ခြင်း
၂ ကျေးရွာ၊ ကား၊ များ၊ မလုံလောက်ခြင်း၊ များ၊ မလုံလောက်ခြင်း	၂ ကျေးရွာ၊ ကား၊ များ၊ မလုံလောက်ခြင်း၊ များ၊ မလုံလောက်ခြင်း
၃ ကျေးရွာ၊ ကား၊ များ၊ မလုံလောက်ခြင်း၊ များ၊ မလုံလောက်ခြင်း	၃ ကျေးရွာ၊ ကား၊ များ၊ မလုံလောက်ခြင်း၊ များ၊ မလုံလောက်ခြင်း
၄ ကျေးရွာ၊ ကား၊ များ၊ မလုံလောက်ခြင်း၊ များ၊ မလုံလောက်ခြင်း	၄ ကျေးရွာ၊ ကား၊ များ၊ မလုံလောက်ခြင်း၊ များ၊ မလုံလောက်ခြင်း
၅ ကျေးရွာ၊ ကား၊ များ၊ မလုံလောက်ခြင်း၊ များ၊ မလုံလောက်ခြင်း	၅ ကျေးရွာ၊ ကား၊ များ၊ မလုံလောက်ခြင်း၊ များ၊ မလုံလောက်ခြင်း
၆	၆
၇	၇

၀။ မှော်မှန်းခြင်း - နောင်လာမည့် (၅) နှစ် အတွင်း ကျေးရွာဖွံ့ဖြိုးရေး မှော်မှန်းလျာထားချက်များအား တင်ပြပါ။

အမျိုးသားအဖွဲ့မှ တင်ပြသောမှော်မှန်းချက်များ	အမျိုးသမီးအဖွဲ့မှ တင်ပြသောမှော်မှန်းချက်များ
၁ ကျေးရွာ၊ ကား၊ များ၊ မလုံလောက်ခြင်း၊ များ၊ မလုံလောက်ခြင်း	၁ ကျေးရွာ၊ ကား၊ များ၊ မလုံလောက်ခြင်း၊ များ၊ မလုံလောက်ခြင်း
၂ ကျေးရွာ၊ ကား၊ များ၊ မလုံလောက်ခြင်း၊ များ၊ မလုံလောက်ခြင်း	၂ ကျေးရွာ၊ ကား၊ များ၊ မလုံလောက်ခြင်း၊ များ၊ မလုံလောက်ခြင်း
၃ ကျေးရွာ၊ ကား၊ များ၊ မလုံလောက်ခြင်း၊ များ၊ မလုံလောက်ခြင်း	၃ ကျေးရွာ၊ ကား၊ များ၊ မလုံလောက်ခြင်း၊ များ၊ မလုံလောက်ခြင်း
၄ ကျေးရွာ၊ ကား၊ များ၊ မလုံလောက်ခြင်း၊ များ၊ မလုံလောက်ခြင်း	၄ ကျေးရွာ၊ ကား၊ များ၊ မလုံလောက်ခြင်း၊ များ၊ မလုံလောက်ခြင်း
၅ ကျေးရွာ၊ ကား၊ များ၊ မလုံလောက်ခြင်း၊ များ၊ မလုံလောက်ခြင်း	၅ ကျေးရွာ၊ ကား၊ များ၊ မလုံလောက်ခြင်း၊ များ၊ မလုံလောက်ခြင်း
၆	၆
၇	၇



မှော်မှန်းခြင်း- နောင်လာမည့် (၅) နှစ် အတွင်း ကျေးရွာဖွံ့ဖြိုးရေး မှော်မှန်းလျာထားချက်များအား တင်ပြပါ။

အုပ်စုဖွဲ့ဆွေးနွေးမှုများမှ တင်ပြသောအခက်အခဲအတားအဆီးများ

<p>အုပ်စုဖွဲ့ဆွေးနွေးမှုများမှ တင်ပြသောအခက်အခဲအတားအဆီးများ</p>	<p><input type="checkbox"/> ကျား <input type="checkbox"/> မ <input type="checkbox"/> ကျား+ မ</p>
<p>အုပ်စုဖွဲ့ဆွေးနွေးမှုများမှ တင်ပြသောအခက်အခဲအတားအဆီးများ</p>	<p><input type="checkbox"/> ကျား <input type="checkbox"/> မ <input type="checkbox"/> ကျား+ မ</p>
<p>ကျောင်း ဆောင် များ အသစ် ကို ချဲ့ကြီးကြောင်း၊ သစ် များ နေရာလုံလောက်စွာ စာသင်ကြားနိုင် စေရန်</p>	<p><input type="checkbox"/> ကျား <input type="checkbox"/> မ <input type="checkbox"/> ကျား+ မ</p>
<p>ပညာရေးဝန်ထမ်းများနေထိုင်ရာ နေရာ စေရန်</p>	<p><input type="checkbox"/> ကျား <input type="checkbox"/> မ <input type="checkbox"/> ကျား+ မ</p>
<p>ဆေးပေးခန်းများ ဖွဲ့စည်း ကျန်းမာရေးစောင့် ရှောက်မှုကောင်စီ စာပေးနိုင်ရန်</p>	<p><input type="checkbox"/> ကျား <input type="checkbox"/> မ <input type="checkbox"/> ကျား+ မ</p>
<p>အမျိုးသမီး များအသက်မွေးဝမ်းကြောင်း ဆိုင်ရာ အလုပ်အကိုင် များ ဖွဲ့စည်းရန်</p>	<p><input type="checkbox"/> ကျား <input type="checkbox"/> မ <input type="checkbox"/> ကျား+ မ</p>
<p></p>	<p><input type="checkbox"/> ကျား <input type="checkbox"/> မ <input type="checkbox"/> ကျား+ မ</p>
<p></p>	<p><input type="checkbox"/> ကျား <input type="checkbox"/> မ <input type="checkbox"/> ကျား+ မ</p>
<p></p>	<p><input type="checkbox"/> ကျား <input type="checkbox"/> မ <input type="checkbox"/> ကျား+ မ</p>
<p></p>	<p><input type="checkbox"/> ကျား <input type="checkbox"/> မ <input type="checkbox"/> ကျား+ မ</p>



ဂ။ လူထုစီမံကိန်း၏ လာမည့် (၄)နှစ်အတွက် အကျုံးဝင်သော ဦးစားပေး ဖွံ့ဖြိုးတိုးတက်မှု လုပ်ငန်း အစီအစဉ်များအားဖော်ပြပါ။

ဦးစားပေးအဆင့်	ကျေးရွာအတွက် ဦးစားပေး ဖွံ့ဖြိုးတိုးတက်မှု လုပ်ငန်းစဉ်များ	အဆိုပြုသူ (အမျိုးသားများ/ အမျိုးသမီးများ/ အမျိုးသား + အမျိုးသမီး)	အခန်းကဏ္ဍ	ဦးစားပေး အဆင့် သတ်မှတ်ချက်	ခန့်မှန်း ကုန်ကျစရိတ်	အကျိုးခံစားခွင့်ရှိသူ ခန့်မှန်းခြေအရေအတွက်		
						ကျား	မ	ပေါင်း
၁	လျှပ်စစ် စာရံဂျီစီ လမ်းရေး	အမျိုးသား + အမျိုးသမီး	ပို့လေရေး	၁	၁၇၁၀၄၀၀	၁၆၂	၁၃၂	၂၉၄
၂	ရွာတွင်း ကျောက်ချောင်း	အမျိုးသား + အမျိုးသမီး	လမ်းပန်း	၂	၇၀၀၀၀၀	၁၆၂	၁၃၂	၂၉၄
၃	ကျေးလက်ဆေးပေးခန်း	အမျိုးသား + အမျိုးသမီး	ကျန်းမာရေး	၃	၇၅၀၀၀၀	၁၆၂	၁၃၂	၂၉၄
၄	စာသင်ကျောင်း သစ်တည်ဆောက်ခြင်း၊ ပြင်ဆင်ခြင်း	အမျိုးသား + အမျိုးသမီး	ပညာရေး	၄	၇၀၀၀၀၀	၁၆၂	၁၃၂	၂၉၄
၅								

ဃ။ လူထုစီမံကိန်း၏ လာမည့် (၄) နှစ်အတွက် အကျုံးဝင်သော ဦးစားပေး ဖွံ့ဖြိုးတိုးတက်မှု လုပ်ငန်း အစီအစဉ်များအားဖော်ပြပါ။

အဆင့်	ကျေးရွာအတွက် ဦးစားပေး ဖွံ့ဖြိုးတိုးတက်မှု လုပ်ငန်းစဉ်များ	အဆိုပြုသူ (အမျိုးသားများ/ အမျိုးသမီးများ/ အမျိုးသား + အမျိုးသမီး)	အခန်းကဏ္ဍ
၁	လျှပ်စစ်ကား	အမျိုးသား + အမျိုးသမီး	ကျန်းမာရေး
၂	ဝန်ထမ်း နေထိုင်ခန်း	အမျိုးသား + အမျိုးသမီး	ပညာရေး
၃	ခက်ချုပ်သင်တန်း	အမျိုးသမီး	စာသင်ပွဲ ဝမ်း ကျောင်း
၄			
၅			

ခေါင်းဆောင်၊ ကျေးရွာစီမံကိန်းအထောက်အကူပြုကော်မတီမှအတည်ပြုသည်။

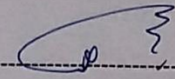
အမည် ----- ဦး ဖုန်း မြင့် ----- လက်မှတ် -----  ----- နေ့စွဲ ၁၉-၀၀-၂၀၂၀



၈။ လူ့ဘဏ်ခံနိုင်ရည် လာမည့် (၄) နှစ်အတွက် အကျုံးဝင်သော ဦးစားပေး ဖွံ့ဖြိုးတိုးတက်မှု လုပ်ငန်း အစီအစဉ်များအားဖော်ပြပါ။

ဦးစားပေးအဆင့်	ကျေးရွာအတွက် ဦးစားပေး ဖွံ့ဖြိုးတိုးတက်မှု လုပ်ငန်းစဉ်များ	အဆိုပြုသူ (အမျိုးသားများ/ အမျိုးသမီးများ/ အမျိုးသား+ အမျိုးသမီး)	အခန်းကဏ္ဍ	ဦးစားပေးအဆင့် သတ်မှတ်ချက်	ခန့်မှန်းကုန်ကျစရိတ်	အကျိုးခံစားခွင့်ရှိသူ နှင့် မှန်းခြေအရေအတွက်		
						ကျား	မ	ပေါင်း
၀	စာသင်ကျောင်းအားလုံးဖြန့်	အမျိုးသား + အမျိုးသမီး	ယူဇာဇာ	၁	17700000	၃၇၀	၄၀၀	၇၇၀
၂	ရွာတွင် လမ်းဖွဲ့ခြင်း	မ	လမ်းဖွဲ့	၂	17000000	၃၇၀	၄၀၀	၇၇၀
၃	အေးပေးခန်း	မ	ကျေးရွာ	၃	18000000	၃၇၀	၄၀၀	၇၇၀
၄								
၅								

၉။ လူ့ဘဏ်ခံနိုင်ရည် လာမည့် (၄) နှစ်အတွက် အကျုံးဝင်သော ဦးစားပေး ဖွံ့ဖြိုးတိုးတက်မှု လုပ်ငန်း အစီအစဉ်များအားဖော်ပြပါ။

အဆင့်	ကျေးရွာအတွက် ဦးစားပေး ဖွံ့ဖြိုးတိုးတက်မှု လုပ်ငန်းစဉ်များ	အဆိုပြုသူ (အမျိုးသားများ/ အမျိုးသမီးများ/ အမျိုးသား+ အမျိုးသမီး)	အခန်းကဏ္ဍ
၀	ငန်အင်း ချိတ်ယာ	အမျိုးသား + အမျိုးသမီး	ယူဇာဇာ
၂	အေးပေးခန်း	အမျိုးသမီး	ကျေးရွာ
၃	အေးပေးခန်း	အမျိုးသား	ကျေးရွာ
၄			
၅			

မိမိရေးကပ်၊ ကျေးရွာခံနိုင်ရည်အထောက်အကူပြုကော်မတီမှအတည်ပြုသည်။

အမည် ဒေါ်ခင်အိအိ လက်မှတ် Thida ၀၄.၅.၂၀၂၀



၁၁။ အစည်းအဝေး မှတ်တမ်းများ



ကျေးရွာအစည်းအဝေးမှတ်တမ်း

အစည်းအဝေးပြုလုပ်သည့်နေရာ ။ ။ ဘာသာရေးကျောင်း၊
 ကျေးရွာ ။ ။ ပင်တေ၊
 ကျေးရွာအုပ်စု ။ ။ ညွှန်ကြားရေး
 အချိန် ။ ။ ၈:၀၀ pm
 အစည်းအဝေးအမည် ။ ။ ဒို့ရွာအစည်းအဝေးအစည်းအဝေး

တက်ရောက်သူဦးရေ ကျား (၅၃)၊ မ (၅၂) စုစုပေါင်း (၁၀၅)

အစည်းအဝေးတွင်ဆွေးနွေးသည့်အကြောင်းအရာ။

- ၁။ အကျဉ်းဝင်တော့ ဒီမိနစ်ကို လုပ်ရင် ခွဲ များ နှင့် ကျွဲ မပင်စေ ဝိမ်ကန်
- ၂။ လုပ်ရင် ခွဲ များ စား ခြင်္သေ့ ဝါ ဝါ ခြင်္သေ့ ခြင်္သေ့
- ၃။ စောင့် မထီ ဝင် များ စင် ကာကန် ဝတ္တရား များ နှင့် ရှင်ကို စင် ဒါနီ
- ၄။ ကာကန် များ စား ခြင်္သေ့ ဝါ ဝါ ခြင်္သေ့ ခြင်္သေ့
- ၅။ ကျေးရွာ ကုန် မြေ ဝိမ်ကန် လုပ်ရင် ခွဲ များ ခွဲ စား စား များ များ
- ၆။ ခြင်္သေ့ များ များ များ
- ၇။ ကျေးရွာ ဝင် စင် စင် ဝိမ်ကန် လုပ်ရင် ခွဲ များ ကာကန်
- ၈။ ကျေးရွာ များ
- ၉။
- ၁၀။



အလှူငွေများ (အလှူငွေများအားဖြင့်ပေးအပ်ရန်) ဟု ဖော်ပြပါသည်။

အလှူငွေများအား အလှူရှင်၊ အလှူရှင်၊ အလှူရှင်၊ အလှူရှင် ဖြစ်ပြီး၊
အလှူရှင်၊ အလှူရှင် အလှူငွေ ဖြစ်ပါသည်။

အလှူငွေများအား အလှူရှင်၊ အလှူရှင်၊ အလှူရှင်၊ အလှူရှင် ဖြစ်ပြီး၊
အလှူရှင်၊ အလှူရှင်၊ အလှူရှင်၊ အလှူရှင် ဖြစ်ပြီး၊ အလှူရှင်၊ အလှူရှင်၊
အလှူရှင်၊ အလှူရှင် ဖြစ်ပြီး၊ အလှူရှင်၊ အလှူရှင် ဖြစ်ပါသည်။

အလှူရှင် အလှူငွေများ၊ အလှူရှင် အလှူငွေများ၊ အလှူရှင် အလှူငွေများ
အလှူရှင် အလှူငွေများ အလှူရှင် အလှူငွေများ ဖြစ်ပြီး၊ အလှူရှင် အလှူငွေများ
အလှူရှင် အလှူငွေများ အလှူရှင် အလှူငွေများ ဖြစ်ပြီး၊ အလှူရှင် အလှူငွေများ

အလှူရှင် အလှူငွေများ အလှူရှင် အလှူငွေများ ဖြစ်ပြီး၊ အလှူရှင် အလှူငွေများ
အလှူရှင် အလှူငွေများ အလှူရှင် အလှူငွေများ ဖြစ်ပြီး၊ အလှူရှင် အလှူငွေများ



တုံ့ပြန်ချက်များ

၀၁ မိမိတို့နှင့် ဆက်သွယ် ဆွေးနွေးရန် ၂၀၁၉ ခုနှစ်တွင် ရက်စွဲဖြင့် ဖော်ပြပါ

..... မဲဆန္ဒနယ် အဖွဲ့ဝင်များနှင့် အားပေးပါသည်။

၀၂ အောင်ပေး ဝါဒများကို အောင်မြင်စွာ ဆောင်ရွက်ရန် အားပေး ဆွေးနွေးရန်

..... မြို့မရပ်ကွက် အဖွဲ့ဝင်များပါ

၀၃ ရာသီဥတု အခြေအနေအထားနှင့် ဆက်သွယ် ဆွေးနွေးရန် အားပေး ဆွေးနွေးရန်

..... ရှေ့တွင် ဆောင်ရွက်ရန် အားပေးပါသည်။

၀၄

.....

၀၅

.....

မှတ်တမ်းတင်သူ
အောင် စိုစွန်းကျော်
အဖွဲ့ အဖွဲ့ဝင်များနှင့် အားပေး
ရက်စွဲ ၂၀၁၉ ခုနှစ်

အောင်စွန်း Thida
အောင် စိုစွန်းကျော်
အဖွဲ့ အဖွဲ့ဝင်များ
ရက်စွဲ ၂၀၁၉ ခုနှစ်



အစိုးရအဖွဲ့အစည်းများ

အစိုးရအဖွဲ့အစည်းများ	+	+	၄၀၀၀၀၀၀၀
အစိုးရ	+	+	၄၀၀၀၀
အစိုးရအဖွဲ့အစည်း	+	+	၄၀၀၀၀၀၀၀
အစိုးရ	+	+	၄၀၀၀၀၀၀
အစိုးရအဖွဲ့အစည်း	+	+	၄၀၀၀၀၀၀၀၀
အစိုးရအဖွဲ့အစည်းများ	+	+	၄၀၀၀၀၀၀၀၀

အစိုးရအဖွဲ့အစည်းများ

- ၁။ အစိုးရအဖွဲ့အစည်းများ
- ၂။ အစိုးရအဖွဲ့အစည်းများ
- ၃။ အစိုးရအဖွဲ့အစည်းများ
- ၄။ အစိုးရအဖွဲ့အစည်းများ
- ၅။ အစိုးရအဖွဲ့အစည်းများ
- ၆။ အစိုးရအဖွဲ့အစည်းများ
- ၇။ အစိုးရအဖွဲ့အစည်းများ
- ၈။ အစိုးရအဖွဲ့အစည်းများ
- ၉။ အစိုးရအဖွဲ့အစည်းများ
- ၁၀။ အစိုးရအဖွဲ့အစည်းများ



ဆေးစစ်ရေးရာများ (ပြောဆိုနိုင်စွမ်းကြောင့် အရေးကြီးဆုံးပတ်ဝန်းကျင်ရှိ)

ကျေးဇူးတင်စေရန်နှင့် အထူးသတိပြုစေရန်အတွက် ကျေးဇူးတင်စွာ
 ခြံငယ်၊ နေရာချုပ်၊ နေရာချုပ်ကြီး၊ နေရာချုပ်ကြီး၊ အထူးစောင့်ရှောက်ရေး
 ဦးစီးဌာန၊ ဝန်ထမ်းများ၊

ရန်ကင်းတိုင်း၊ နေပြည်တော်၊ နေပြည်တော်၊ နေပြည်တော် (၁) နေပြည်တော်၊
 နေပြည်တော်၊ နေပြည်တော်၊ နေပြည်တော်၊ နေပြည်တော် (၁) နေပြည်တော် (၁) နေပြည်တော်
 ဝန်ထမ်း နေပြည်တော်၊ နေပြည်တော်၊ နေပြည်တော်၊ နေပြည်တော်၊ နေပြည်တော်
 နေပြည်တော်၊

ရန်ကင်းတိုင်း၊ နေပြည်တော်၊ နေပြည်တော်၊ နေပြည်တော်၊ နေပြည်တော်၊
 နေပြည်တော်၊ နေပြည်တော်၊ နေပြည်တော်၊ နေပြည်တော်၊ နေပြည်တော်၊
 နေပြည်တော်၊

ရန်ကင်းတိုင်း၊ နေပြည်တော်၊ နေပြည်တော် (PRA) နေပြည်တော်၊ နေပြည်တော်၊
 နေပြည်တော်၊ နေပြည်တော်၊ နေပြည်တော်၊ နေပြည်တော်၊ နေပြည်တော်၊



ဆုံးဖြတ်ချက်များ

၁။ကျေးရွာအုပ်စု...မြို့နယ်...ဧက...ခေတ်မီ...စီမံကိန်း...အား.....

.....အကျိုးအမြတ်...ခံနိုင်ရည်...

၂။ကျေးရွာအုပ်စု...ပြင်ဆင်ရေး... (PRA) ...အားဖြင့်.....

.....ခံနိုင်ရည်...အားဖြင့်...အကျိုးအမြတ်...အားဖြင့်.....

၃။ရွှေမင်းကျောင်း... (၂) ဦး...အားဖြင့်...စီမံကိန်း...အားဖြင့်.....

..... (၃၅၀၀၀၀၀၀) ရက်စွဲ...အားဖြင့်.....

၄။

.....

၅။

.....

မှတ်တမ်းတင်သူ *[Signature]*
အမည် ဦးအောင်ကျော်
ရာထူး ဖွဲ့စည်းရေးမှူး
ရက်စွဲ ၆.၁၂.၂၀၁၉

အတည်ပြုသူ *[Signature]*
အမည် ဦးမောင်
ရာထူး ကျေးရွာ ဝေါင်းအောင်
ရက်စွဲ ၆.၁၂.၂၀၁၉

