

ပြည်ထောင်စုသမ္မတမြန်မာနိုင်ငံတော်အစိုးရ  
စိုက်ပျိုးရေး၊ မွေးမြူရေးနှင့် ဆည်မြောင်းဝန်ကြီးဌာန  
(ကျေးလက်ဒေသဖွံ့ဖြိုးတိုးတက်ရေးဦးစီးဌာန)

# လူထုဗဟိုပြုစီမံကိန်း

## National Community Driven Development Project (NCDDP)



ကျေးရွာဖွံ့ဖြိုးရေးအစီအစဉ်  
Village Development Plan (VDP)  
တနင်္သာရီမြို့နယ်

၂၀၁၈

အရှေ့မော်တုန်းကျေးရွာအုပ်စု၊ ပြင်ရိုးကျေးရွာ

# မာတိကာ

၁။ တနင်္သာရီမြို့နယ်ပြ မြေပုံ..... 3

၂။ အရှေ့မော်တုန်းကျေးရွာအုပ်စု မြေပုံကြမ်း..... 4

၃။ အုပ်စုတွင်ပါဝင်သောကျေးရွာများစာရင်း..... 5

၄။ ကျေးရွာအခြေခံအချက်အလက်..... 6

၅။ လူထု ပူးပေါင်းပါဝင်သော လူမှု ဆန်းစစ်ခြင်းနှင့် အကဲဖြတ်ခြင်း လုပ်ငန်းစဉ် (PSA/PRA) အကျဉ်းချုပ်.. 7

၆။ ကျေးရွာဖွံ့ဖြိုးရေးအစီအစဉ်အတွက်အသုံးပြုခဲ့သော(PRA TOOKS) များနှင့် တစ်ခုချင်းစီအတွက်သုံးသပ်ချက် ..... 8

    ၆.၁။ ပြင်ရိုးကျေးရွာ၏ လူမှုရေးအရင်းအမြစ်ပြမြေပုံ ..... 8

    ၆.၂။ ဥစ္စာနေကြွယ်ဝမှု အဆင့်သတ်မှတ်ခြင်း..... 9

    ၆.၃။ အသုံးပြုသူနှင့်ထိန်းချုပ်သူ ပြဇယား..... 10

    ၆.၄။ ရာသီခွင်ပြ ပြက္ခဒိန်..... 12

    ၆.၅။ ကျားမရေးကဏ္ဍ(၂)ပင့်ကူအိမ်ပြ မြေပုံ..... 13

    ၆.၆။ Venn ချိတ်ဆက်မှုပြ မြေပုံ ..... 14

    ၆.၇။ အခက်အခဲအတားဆီး၊ ပြဿနာ၊ စိန်ခေါ်မှုများ နှင့် မျှော်မှန်းချက်များ ..... 15

    ၆.၈။ ဖွံ့ဖြိုးတိုးတက်ရေး လုပ်ငန်းများ၊ စီမံကိန်းလုပ်ငန်းခွဲများစာရင်း..... 17

၇။ ကျေးရွာအချက်အလက်(ပုံစံ-၁) နှင့် အစည်းအဝေးမှတ်တမ်း..... 18

၈။ စီမံကိန်းစက်ဝန်းအချိန်ဇယား(ပုံစံ-၂) ..... 22

၉။ ကျေးရွာဖွံ့ဖြိုးရေးဦးစားပေးအစီအစဉ်(ပုံစံ-၃) နှင့်အစည်းအဝေးမှတ်တမ်း ..... 23

၁၀။ ကျေးရွာအုပ်စုစီမံကိန်းလုပ်ငန်းခွဲရွေးချယ်ခြင်း(ပုံစံ-၄) နှင့်အုပ်စုအစည်းအဝေးမှတ်တမ်း..... 26

၁၁။ မှတ်တမ်းဓာတ်ပုံများ ..... 28

၁၂။ ကျေးရွာကော်မတီဝင်များစာရင်း..... 29

၁၃။ ကျေးရွာအုပ်စုကော်မတီဝင်များစာရင်း ..... 30

၁၄။ ဦးစားပေးကဏ္ဍအလိုက် လုပ်ငန်းများ အကျဉ်းချုပ် ..... 31

# ၁။ တနင်္သာရီမြို့နယ်ပြ မြေပုံ

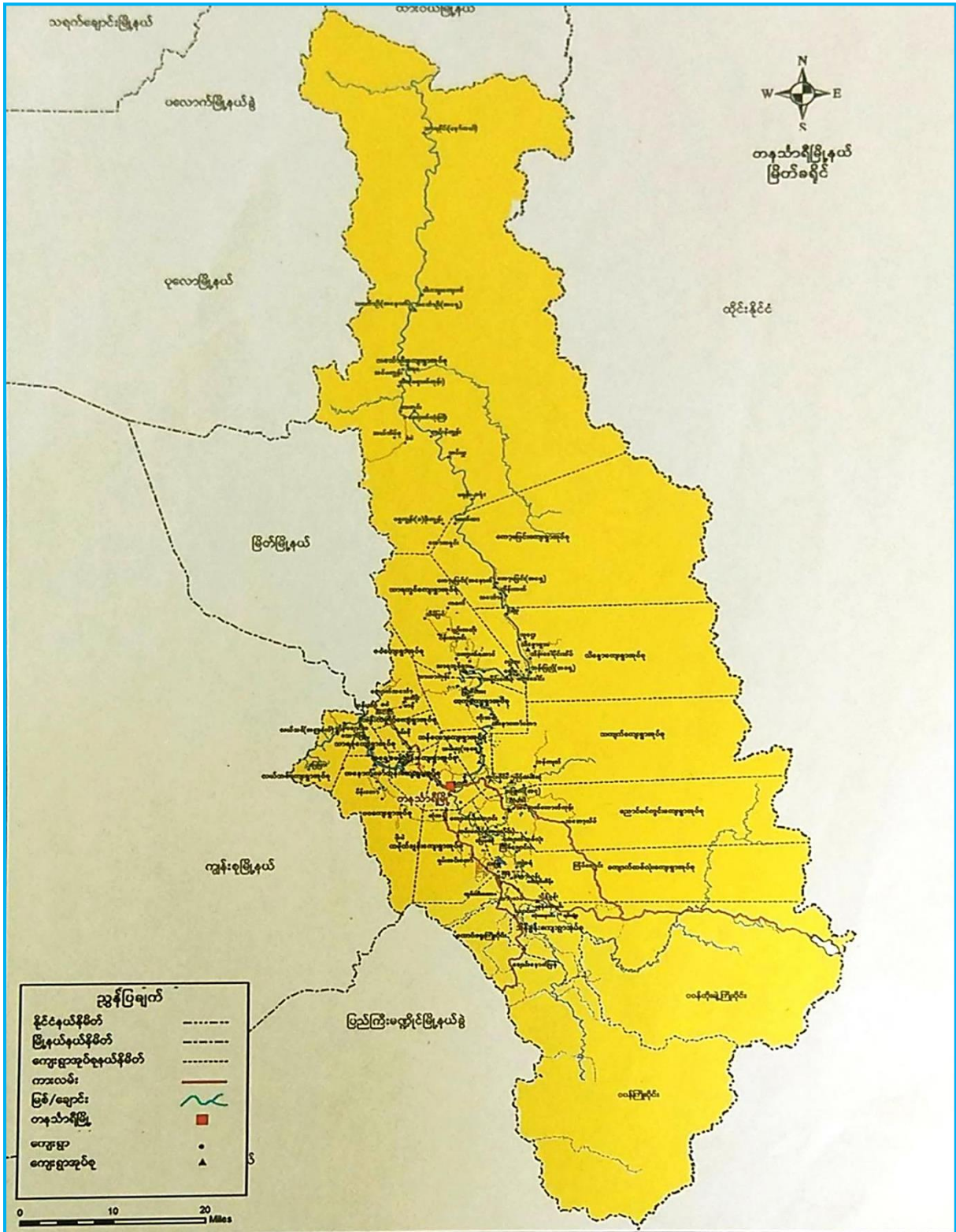



## ၂။ အရှေ့မော်တုန်းကျေးရွာအုပ်စု မြေပုံကြမ်း

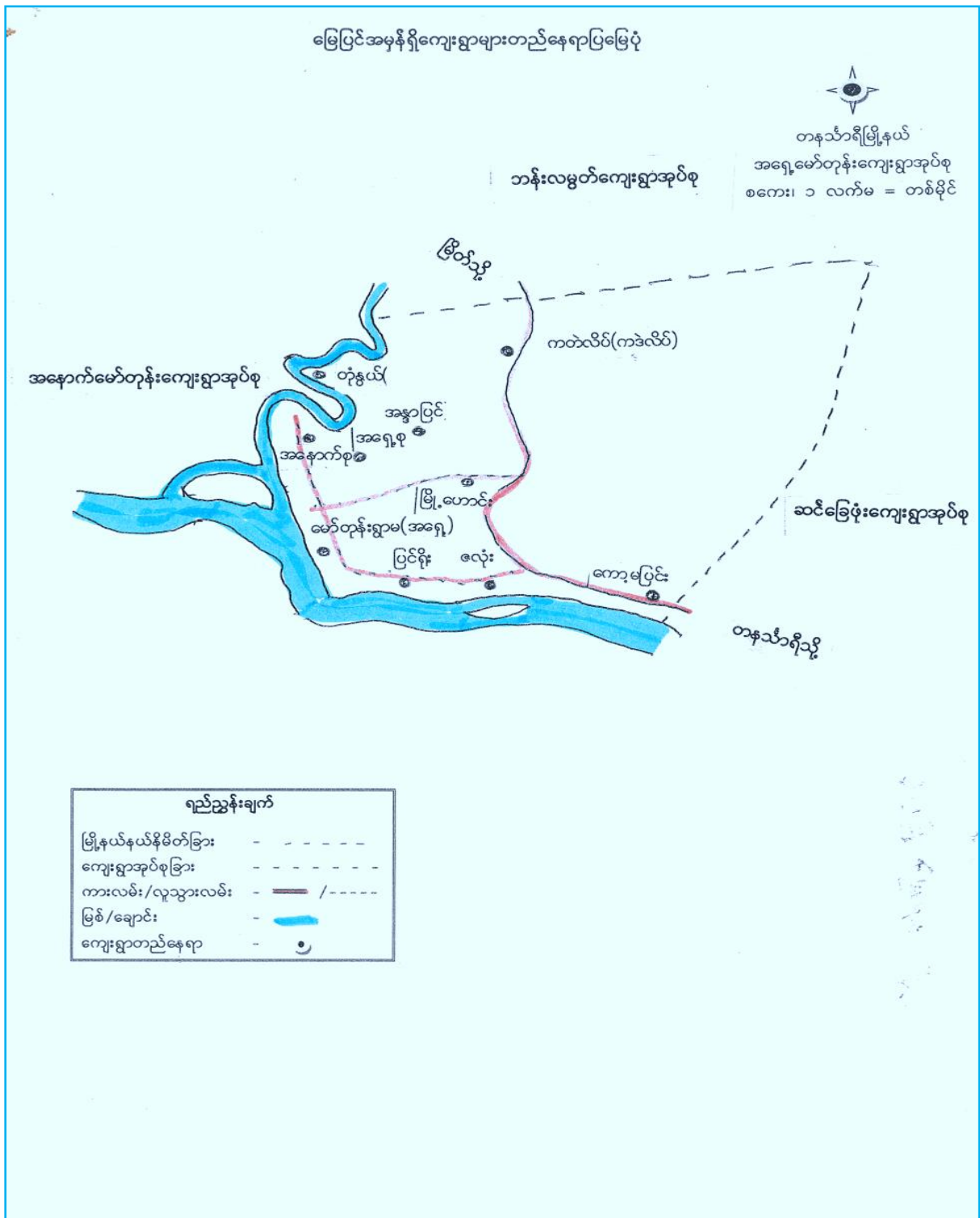

## ၃။ အုပ်စုတွင်ပါဝင်သောကျေးရွာများစာရင်း

၁။ ကဒဲလိပ်ကျေးရွာ

၂။ မြို့ဟောင်းကျေးရွာ

၃။ ထုံနွယ်ကျေးရွာ

၄။ ဇလုံးကျေးရွာ

**၅။ ပြင်ရိုးကျေးရွာ**

၆။ အန္တာပြင်ကျေးရွာ

၇။ အရှေ့စုကျေးရွာ

၈။ အနောက်စုကျေးရွာ

၉။ မော်တုန်းရွာမကျေးရွာ

၁၀။ ကော့မပြင်းကျေးရွာ

### ၄။ ကျေးရွာအခြေခံအချက်အလက်

ပြင်ရိုးကျေးရွာသည် အရှေ့မော်တုန်းကျေးရွာအုပ်စုတွင် ပါဝင်ပါသည်။ အိမ်ခြေ (၁၁၇) အိမ်ရှိပြီး အိမ်ထောင်စု (၁၃၉) စုနေထိုင်သော ရွာလေးဖြစ်သည်။ ပြင်ရိုးရွာတွင်နေထိုင်သူများမှာ ဗုဒ္ဓဘာသာ နှင့် အစ္စလာမ်ဘာသာ ကိုးကွယ်ကြပါသည်။ ဘာသာရေးအဆောက်အဦးအနေဖြင့် ဗလီ ရှိပါသည်။ ကျန်းမာရေးဆေးပေးခန်း မရှိသဖြင့် ကျန်းမာရေးဆိုင်ရာ ကိစ္စရပ်များ ပေါ်ပေါက်လျှင် ရွာမကျန်းမာရေးဌာန နှင့် တနင်္သာရီဆေးရုံသို့သွားကာ ဆေးကုသမှု ခံယူကြရသည်။ ပညာရေးအနေဖြင့် မူလတန်းကျောင်းတစ်ကျောင်း ရှိပါသည်။ ကျေးရွာတွင် နေထိုင်သူ မူလတန်း ပြုဆရာမ နှင့် အထက်တန်းပြဆရာမများ ရှိသည်။

ပြင်ရိုးကျေးရွာတွင် လက်သမား၊ ပန်းရံ၊ လျှပ်စစ်ကျွမ်းကျင်၊ မီးသမား၊ ရေပိုက်သွယ်သူ၊ စက်ကျွမ်းကျင်သူများ ရှိကြသည်။ ကျေးရွာအုပ်စုဗဟိုနှင့် ဆက်သွယ်ထားသော လမ်းများမှာ ဆိုင်ကယ်လမ်း၊ ကျောက်ကြမ်းလမ်းတို့နှင့် ဆက်သွယ်ထားသည်။

၅။ လူထု ပူးပေါင်းပါဝင်သော လူမှု ဆန်းစစ်ခြင်းနှင့် အကဲဖြတ်ခြင်း လုပ်ငန်းစဉ် (PSA/PRA) အကျဉ်းချုပ်

| စဉ် | အကြောင်းအရာ                          | ရက်စွဲ      | ဦးတည်အုပ်စု  | တက်ရောက်သူ |    |        | အဓိကဆွေးနွေးချက်များ  |
|-----|--------------------------------------|-------------|--|------------|----|--------|---|
|     |                                      |             |  | ကျား       | မ  | ပေါင်း |   |
| ၁။  | လူမှုရေးပြမြေပုံရေးဆွဲခြင်း          | 11-12- 2017 | ကျေးရွာရပ်မိရပ်ဖ၊ ကော်မတီဝင်များ၊ ကျေးရွာခေါင်းဆောင် | ၂၆         | ၅၈ | ၈၄     | အိမ်အမျိုးအစား၊ အခြေခံအဆောက်အဦများ၊ လမ်းပန်းဆက်သွယ်ရေး၊ အထင်ကရတည်နေရာ များ                                      |
| ၂။  | ဥစ္စာနေအဆင့်သတ်မှတ်ခြင်း             | 11-12- 2017 | ချမ်းသာအုပ်စု၊ အလယ်အလတ်အုပ်စု၊ ဆင်းရဲအုပ်စု          | ၂၆         | ၅၈ | ၈၄     | ကျေးရွာလူမှုစီးပွားအုပ်စုများ၊ ခွဲခြားသတ်မှတ်နိုင်ရန် အခြေခံစံနှုန်းများသတ်မှတ်ခြင်း၊ ကျေးရွာလူထုအများသဘောဖြင့် |
| ၃။  | ရာသီချိန်ပြပြကွဲဒီဇိုင်း             | 11-12- 2017 | ရွာလူထု  | ၂၆         | ၅၈ | ၈၄     | ရာသီဥတု၊ စားဝတ်နေရေးလုပ်ငန်း၊ ပွဲတော်များ၊ အားလပ်ချိန်နှင့် ဝင်ငွေ/ထွက်ငွေ                                      |
| ၄။  | ကျေးရွာ အခက်အခဲနှင့် မျှော်မှန်းချက် | 11-12- 2017 | ရွာလူထု ကျား/မ အုပ်စုများ                            | ၂၆         | ၅၈ | ၈၄     | နောက်လာမည့်(၅)နှစ်ခန့် တွင်မိမိတို့၏ကျေးရွာဖွံ့ဖြိုးစေရန် စိတ်ဖြင့်အပုံဖော်စေခြင်း                              |
| ၅။  | ဗင်းပုံစံ                            | 11-12- 2017 | ရွာလူထု  | ၂၆         | ၅၈ | ၈၄     | ကျေးရွာအတွင်းအပြင်မှ အဖွဲ့အစည်းများနှင့်ချိတ်ဆက်အကျိုးပြုမှု ပုံဖော်ခြင်း                                       |
| ၆။  | ပင့်ကူအိမ်ကွန်ယက်                    | 11-12- 2017 | ရွာလူထု ကျား/မ အုပ်စုဖြင့်                           | ၂၆         | ၅၈ | ၈၄     | ကျား-မ တို့၏ လုပ်ပိုင် ခွင့်လုပ်နိုင်ခွင့်များ အခွင့်အလမ်းများ ကွာဟမှု  |
| ၇။  | အသုံးပြုသူ/ထိန်းချုပ်သူ              | 11-12- 2017 | ရွာလူထု  | ၂၆         | ၅၈ | ၈၄     | မိမိတို့၏ပိုင်ဆိုင်မှုများအား ဆန်းစစ်လေ့လာခြင်း   |
| ၈။  | ကျေးရွာ၏(၅)နှစ်စာဦးစာပေးလုပ်ငန်းစဉ်  | 11-12- 2017 | ကျေးရွာလူထု ကျား-မ လူနည်းစု အားလုံး ရွေးချယ်မှု      | ၂၆         | ၅၈ | ၈၄     | အဓိကဦးစာပေးလိုအပ်ချက်၊ အကျိုးပြုဦးရေနှင့် အပယ်ခံမရှိစေရန်   |

# ၆။ ကျေးရွာဖွံ့ဖြိုးရေးအစီအစဉ်အတွက်အသုံးပြုခဲ့သော(PRA TOOLS) များနှင့် တစ်ခုချင်းစီအတွက်သုံးသပ်ချက်

## ၆.၁။ ပြင်ရိုးကျေးရွာ၏ လူမှုရေးအရင်းအမြစ်ပြမြေပုံ

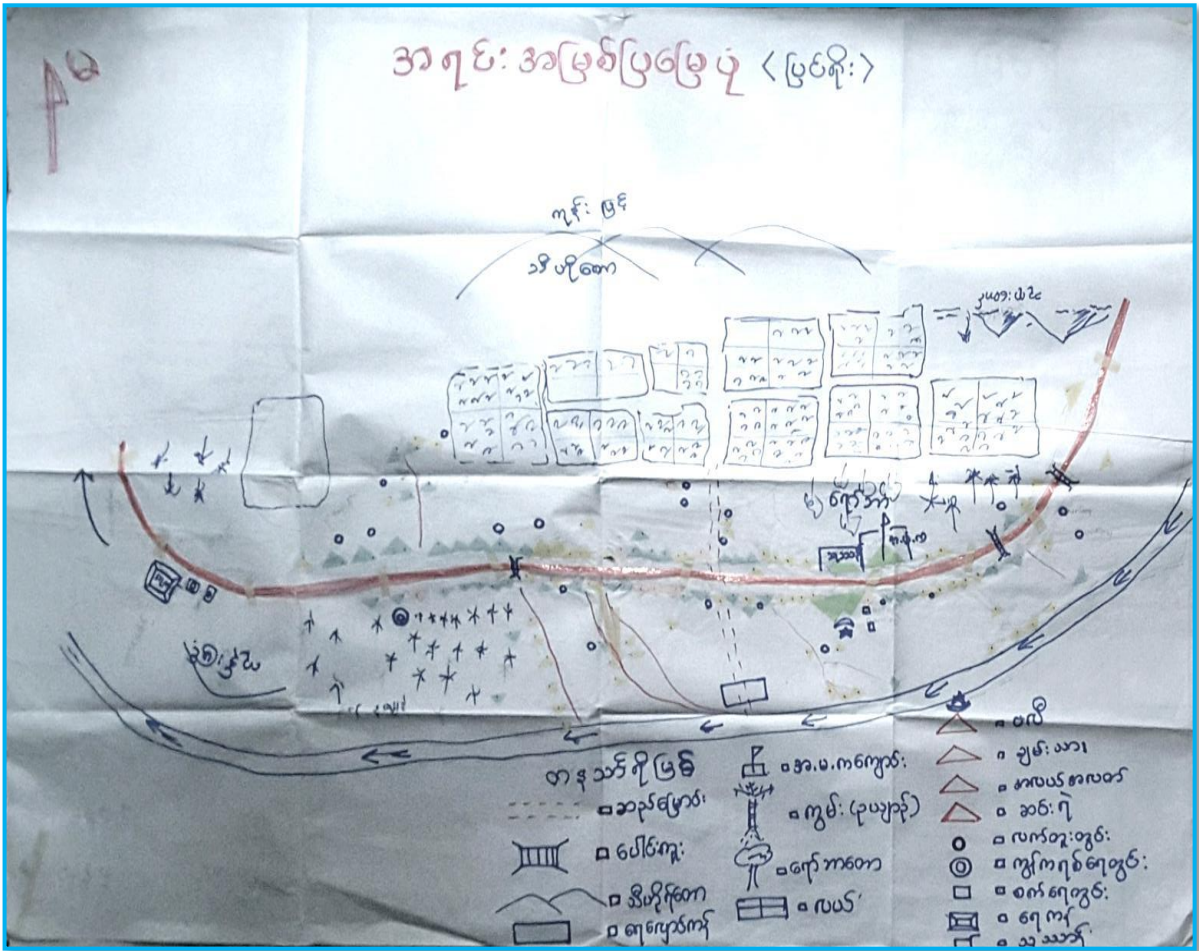

### လူမှုရေးအရင်းအမြစ်ပြမြေပုံသုံးသပ်ချက်

ပြင်ရိုးကျေးရွာသည် အရှေ့မော်တုန်းကျေးရွာအုပ်စုတွင် ပါဝင်ပြီး ဇလုံးရွာ၊ ရွာမရွာ တို့နှင့် ရွာချင်းဆက်နေသည်။ တနင်္သာရီမြစ်ဘေးတွင်ရွာ တည်ထားပြီး လယ်ယာလုပ်ငန်း၊ ဥယျာဉ်ခြံမြေ လုပ်ငန်း နှင့် ကျွန်းလုပ်ငန်းများလုပ်ကိုင်ကြသည်။ ကျေးရွာတွင် ဗလီ၊ မူလတန်း ကျောင်း စသဖြင့် အခြေခံအဆောက်အအုံများ ရှိကြသည်။ ကျန်းမာရေးဆေးပေးခန်း မရှိသဖြင့် ကျန်းမာရေး ဆိုင်ရာ ကိစ္စရပ်များ ပေါ်ပေါက် လျှင် ရွာမရွာကျန်းမာရေးဌာန နှင့် တနင်္သာရီဆေးရုံ သို့သွားကာ ဆေးကုသမှု ခံယူကြရသည်။



၆.၂။ ဥစ္စာနေကြွယ်ဝမှု အဆင့်သတ်မှတ်ခြင်း

| ဥစ္စာနေကြွယ်ဝမှု အဆင့်သတ်မှတ်ချက် |   | ဖြေရှီး              |               |
|-----------------------------------|---|----------------------|---------------|
| အဆင့်                             | သတ်မှတ်ချက်   | အိမ်ထောင်စု အရေအတွက် | ရာခိုင်နှုန်း |
| ၁                                 | တိုက်ခွဲ၊ သွပ်မီးအိမ်၊ ကုန်စုံဆိုင်၊ မီးထွန်းလျှေ၊ ဆိုင်ကယ် (၂)စီး၊ ဥယျာဉ် (၂)ဧက၊ လယ် (၃)ဧက၊ သိပ္ပံ (၂)ဧက၊ နွား (၃)၊ ဣ (၃၀)၊ လယ်ထွန်စက်၊                  | ၈                    | 6.84%         |
| ၂                                 | RC တိုင်၊ သစ်တိုင်၊ ယုန်က၊ ဝါးထူက၊ ချို၊ သွပ်မီးအိမ်၊ ဆိုင်ကယ်၊ လယ် (၂)ဧက၊ ဈေးဆိုင်၊ ဥယျာဉ် (၂)ဧက၊ သိပ္ပံ (၁၅)ဧက၊ နွား (၁)၊ ဆိတ် (၃)၊ ဩက်၊ ဘရော်ဘာ (၂)ဧက၊ | 48                   | 41.03%        |
| ၃                                 | ဝါးထူက၊ ချိုမိုး၊ (ဗဟို၊ ဧပြား) (လှပန်းကလျာ) အိမ်ဖွဲ့လွှဲမှု ပိုင်ဆိုင်မှုမရှိ  | 61                   | 52.14%        |
|                                   | ခုစုစုစား   | 117                  | 100%          |

ဥစ္စာနေကြွယ်ဝမှု အဆင့်သတ်မှတ်ခြင်း သုံးသပ်ချက်

ဥစ္စာနေအဆင့်သတ်မှတ်မှုတွင် အိမ်ခြေစုစုပေါင်း (၁၁၇) ဆောင်တွင် ကျေးရွာလူထု၏ သတ်မှတ်ပေးမှုအရ (၈) ဆောင်မှာချမ်းသာကြပြီး (၄၈) ဆောင်မှာ အလယ်အလတ် တန်းစားရှိ ကာ (၆၁) ဆောင်မှာ ဆင်းရဲလျက်ရှိသည်ကို တွေ့ရပါသည်။ ရာခိုင်နှုန်းအားဖြင့် ဆင်းရဲမှုရာခိုင်နှုန်းမှာ ၆.၈% ထိရှိနေပြီး၊ ချမ်းသာမှုရာခိုင်နှုန်းမှာ ၅၂.၁၄% သာရှိကာ ဆင်းရဲမှုနှုန်း မြင့်မားလျက်ရှိသည်ကို တွေ့ရပါသည်။ ဆင်းရဲမှုရာခိုင်နှုန်း မြင့်မားရသည့် အဓိကအကြောင်းအရင်းမှာ မိမိတို့တွင် ကိုယ်ပိုင် စီးပွားရေးလုပ်ငန်း မရှိ၍ နေ့စားအလုပ်သမားများနေရခြင်းကြောင့်ဖြစ်သည် ဟုယူဆမိပါသည်။

၆.၃။ အသုံးပြုသူနှင့်ထိန်းချုပ်သူ ပြဇယား

| အသုံးပြုသူ  |                          | ဖြေရှင်း       |
|-------------|--------------------------|----------------|
| ကျား        | မ                        | ကျား + မ       |
| ဇေ          | ဒက်ချုပ်စက်              | လယ်၊ ဥယျာဉ်    |
| ဇေ ခုတ်စက်  | ဈေး ဆိုင်                | ဖုန်း လ        |
| တံငါဇေငယ်   | မီးဖိုချောင်သုံး ပစ္စည်း | ဆိုင်ကယ်       |
| လယ်ထွက်စက်  |                          | TV             |
| မြက်ခုတ်စက် |                          | ကျွဲ၊ နွား     |
| စပါး ဖြေစက် |                          | ဩကယ်၊ ကဲ၊ ဆိတ် |
| ထော်လာဂျီ   |                          | စက်ဘီး         |
| ကား         |                          |                |

| ထိန်းချုပ်သူ |                          | ဖြေရှင်း    |
|--------------|--------------------------|-------------|
| ကျား         | မ                        | ကျား + မ    |
| ဇေ           | ဒက်ချုပ်စက်              | လယ်၊ ဥယျာဉ် |
| ဇေ ခုတ်စက်   | ဈေး ဆိုင်                | စက်ဘီး      |
| တံငါဇေငယ်    | မီးဖိုချောင်သုံး ပစ္စည်း | ဖုန်း       |
| လယ်ထွက်စက်   |                          | TV          |
| မြက်ခုတ်စက်  |                          |             |
| စပါး ဖြေစက်  |                          |             |
| ကျွဲ၊ နွား   |                          |             |
| ဆိုင်ကယ်     |                          |             |

အသုံးပြုသူနှင့် ထိန်းချုပ်သူပြဇယားအားသုံးသပ်ခြင်း

အသုံးပြုမှုနှင့်ထိန်းချုပ်မှုတွင် ပျမ်းမျှ အိမ်ထောင်စုများ၏ ပိုင်ဆိုင်မှုပစ္စည်းများအား ဆန်းစစ် လေ့လာကြည့်ကြသည်။ ပိုင်ဆိုင်မှုပစ္စည်း (၁၈) ခုအား စစ်ဆေးကြည့်ရာ အမျိုးသားများ အသုံး ပြုသောပစ္စည်း (၈) ခု၊ အမျိုးသမီး အသုံးပြုသောပစ္စည်း (၃) ခု နှင့် အတူတကွ အသုံးပြုသော ပစ္စည်း (၇) ခုရှိသည်ကိုတွေ့ရပါသည်။ ထို့ကြောင့်အသုံးပြုမှုတွင် ကျား-မ အခြေအနေကွာဟ လှသည်။

ထိန်းချုပ်မှုတွင်အမျိုးသားများထိန်းချုပ်သောပစ္စည်း(၈)ခု၊ အမျိုးသမီးထိန်းချုပ်သော ပစ္စည်း (၄) ခုအတူတကွထိန်းချုပ်သောပစ္စည်း (၄) ခု ဟူ၍ပြသထားသည်မှာ ပိုင်ဆိုင်မှု ပစ္စည်းများအား ထိန်းချုပ်ရာတွင်လည်း ကွာဟလှသည်ကို တွေ့ရပါသည်။ ဤသည်ကို ကြည့်ခြင်း အားဖြင့်ပြင်ရိုး ကျေးရွာသည် ကျား၊မရေးရာ အခြေခံသဘောတရားများအား သဘောပေါက်မှု၊ အားနည်း နေသေးသည်ကိုတွေ့ရပါသည်။



၆.၄။ ရာသီခွင်ပြ ပြက္ခဒိန်

**ရာသီခွင်ပြပြက္ခဒိန်**

**၂၀၁၉**

| အကြောင်းအရာ | အောက်ပြန် | အောက်ပြန် | မတ် | ဧပြီ | မေ | ဇွန် | ဇူလိုင် | ဇူလိုင် | အောက်ပြန် | အောက်ပြန် | အောက်ပြန် | အောက်ပြန် |
|-------------|-----------|-----------|-----|------|----|------|---------|---------|-----------|-----------|-----------|-----------|
| လယ်         | ///       |           |     |      |    | ///  | ///     | ///     | ///       | ///       | ///       | ///       |
| ဥယျာဉ်      | ///       | ///       |     |      |    |      |         |         |           | ///       | ///       | ///       |
| ကျွန်း      | /         | /         | /   | /    | /  | /    | /       | /       | /         | /         | /         | /         |
| တံငါ        | /         | /         | /   | /    | /  | /    | /       | /       | /         | /         | /         | /         |
| တောရိုက်    |           |           |     |      |    | ///  | ///     | ///     | ///       |           |           |           |
| ဝေဇ္ဇာ      | △         | △         | △△  | △    | △  | △    | △△      | △△      | △         | △         | △         | △         |
| ထွက်ငွေ     | △△        | △△        | △△  | △△   | △△ | △△   | △△      | △△      | △△        | △△        | △△        | △△        |

ရာသီခွင်ပြ ပြက္ခဒိန် သုံးသပ်ချက်

ရာသီခွင်ပြပြက္ခဒိန်အရ ပြင်ရိုးကျေးရွာတွင် အဓိကလုပ်ကိုင်သော လုပ်ငန်းများမှာ လယ်လုပ်ငန်း၊ ဥယျာဉ်၊ တံငါ၊ တောခုတ်နှင့် ကျွန်းလုပ်ငန်းများ ဖြစ်ကြသည်။ လယ်လုပ်ငန်းမှာ တစ်နှစ်လျှင် (၈) လ ခန့် လုပ်ကိုင်ရပြီး နားချိန် (၄) လခန့်ရှိသည်။ ဥယျာဉ်လုပ်ငန်း လုပ်ကိုင်သူများမှာ တစ်နှစ်လျှင် (၅)လ ခန့်လုပ်ကိုင်ရပြီး နားချိန်မှာ (၇) လ ခန့်ရှိသည်။ တံငါလုပ်ငန်းနှင့် ကျွန်းလုပ်ငန်းမှာ တစ်နှစ်လုံးနီးပါး လုပ်ကိုင်ရသောလုပ်ငန်းများ ဖြစ်ကြသည်။

ကျေးရွာ၏ဝင်ငွေအများဆုံးရသောလမှာ တပေါင်းလဖြစ်သည်။ ထွက်ငွေအများဆုံးလများမှာ ပြာသို၊ တပေါင်း၊ တန်ခူး၊ ကဆုန်၊ နယုန်၊ ဝါဆို၊ ဝါခေါင်၊ တော်သလင်းလများ ဖြစ်ကြသည်။ပြင်ရိုးကျေးရွာသည် ရာသီခွင်ပြဇယားအရ ဝင်ငွေနှင့် ထွက်ငွေ မမျှသည်ကို တွေ့ရသည်။ လမ်းပန်းဆက်သွယ်ရေးအတန်အသင့်ကောင်းမွန်သောရွာဖြစ်သည့်အတွက် စီးပွားရေးလုပ်ငန်း လုပ်ကိုင်ရန်ကောင်းမွန်သောရွာလေးဖြစ်သည်။



၆.၅။ ကျားမရေးကဏ္ဍ(၂)ပင့်ကူအိမ်ပြ မြေပုံ

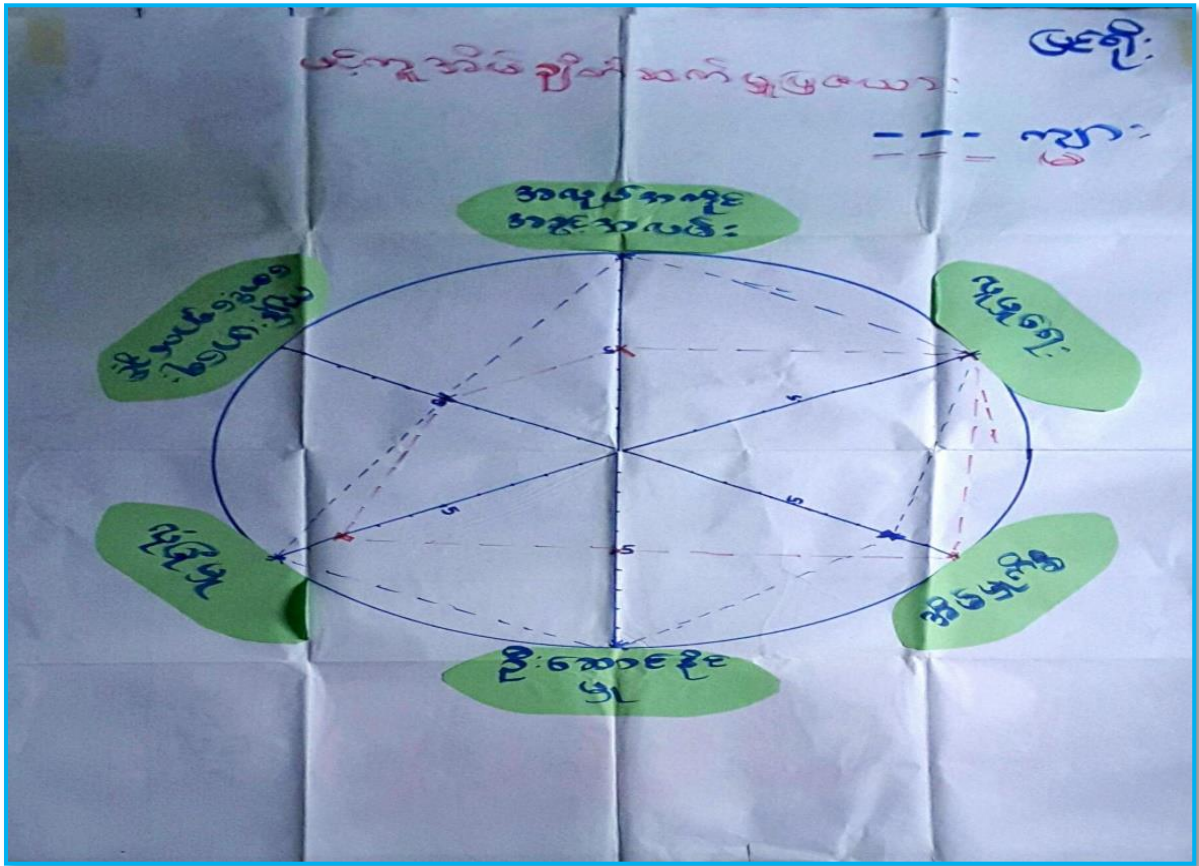

ကျားမရေးကဏ္ဍ(၂)ပင့်ကူအိမ်ပြ မြေပုံ သုံးသပ်ချက်

ကျားမရေးရာပင့်ကူအိမ်ပြမြေပုံအား အမျိုးသားအုပ်စု၊ အမျိုးသမီးအုပ်စုခွဲ၍ သတ်မှတ်ကြရာ အကြောင်းအရာ (၆) မျိုးဖြင့် ဆွေးနွေးထားပါသည်။ အိမ်မှုကိစ္စတွင် အမျိုးသမီးများမှာ အဆင့် (၁၀) ထိရှိပြီး အမျိုးသားများမှာအဆင့် (၈) ထိသာရှိသည့်အတွက် အိမ်မှုကိစ္စတွင် အမျိုးသမီးများ ပိုလုပ်ကြရသည်။ လူမှုရေးနှင့် ကျန်းမာရေးစောင့်ရှောက်ခွင့်တွင် အမျိုးသား၊ အမျိုးသမီး တန်းတူ ရကြသည်။ ဦးဆောင်နိုင်မှု၊ လုံခြုံမှုနှင့် အလုပ်အကိုင်အခွင့်အလမ်းတွင် အမျိုးသားများကသာ ဦးဆောင်နေသည်ကို တွေ့ရသည်။





၆.၇။ အခက်အခဲအတားဆီး၊ ပြဿနာ၊ စိန်ခေါ်မှုများ နှင့် မျှော်မှန်းချက်များ  
အမျိုးသားအခက်အခဲ နှင့် မျှော်မှန်းချက်

**အမျိုးသား အဖွဲ့ ပွဲစာဖြေသော အခက်အခဲ** **ဖြေရှင်း**

ကျောင်း / ကျောင်း အင်္ဂါ ၇၀ နှင့် မညီညွတ်အတွက် အခက်ခဲရှိ  
လမ်း / မို့ ဂျာနယ်လမ်း မကောင်း ညွှန်အတွက် အခက်ခဲရှိ  
မှတ်ပုံတင် / လမ်း ဘရီး ညွှန်အတွက် အခက်ခဲရှိ  
ကျွမ်းကျင်စာတမ်း / အတတ် အဆင့် ညွှန် လာရာ အခက်ခဲရှိ  
အိမ်ဂရုမ် / ပိုင်ဆိုင်မှု အတည်တကျ မရှိ ညွှန်အတွက် အခက်ခဲရှိ  
ဥယျာဉ် / ပုံစံ (၇) မရှိ ညွှန်အတွက် အခက်ခဲရှိ  
လမ်း / များ မရှိ ညွှန်အတွက် အခက်ခဲရှိ  
ဈေး / ဈေး မရှိ ညွှန်အတွက် အခက်ခဲရှိ  
မိ / ကျ (၂၄) နှစ် အတွက် မရှိ ညွှန်အတွက် အခက်ခဲရှိ  
ကျား / မကျား / ကျား မကျား စား ပေး ဘုံ မရှိ ညွှန်အတွက် အခက်ခဲရှိ  
အကြည်စိုက် / မဟုတ်ဘဲ ညွှန်အတွက် အခက်ခဲရှိ  
ဖွဲ့စည်းရေး / လုပ်ငန်းလုပ်ရန် အခက်ခဲရှိ။

**အမျိုးသား အဖွဲ့ ပွဲစာဖြေသော မျှော်မှန်းချက်**

ကျောင်း / ကလေး တွေရဲ့ ပညာရေး နှင့် လုပ်ငန်း ပျော်ရွှင်စရာ ကျောင်း အင်္ဂါ  
၇၀ နှင့် အဆီ ဖြစ်စေရန် လိုအပ်သည်။

လမ်း / ဂွာ လမ်း မကြီး ကောင်း ဖွဲ့စည်းရန် လိုအပ်သည်။

မှတ်ပုံတင် / ဘရီး ညွှန် လာ အခက်ခဲဖြေ စေ ရန် လိုအပ်သည်။ ကူညီပေးရန် အတွက် လို  
အပ်သည်။

ကျွမ်းကျင် စာတမ်း / အတတ် အဆင့် ညွှန် လာ ကူညီပေးရန် အတွက် လိုအပ်သည်။

အိမ်ဂရုမ် / ပိုင်ဆိုင် မှု အတည်တကျ ရှိစေရန် အိမ်ဂရုမ် လိုအပ်သည်။

ဥယျာဉ် / လမ်း / ပုံစံ (၇) ရှိစေရန် လိုအပ်သည်။

ဈေး / အားပေး သောက်စား လွယ် ကူစေရန် ဈေး လိုအပ်သည်။

မိ / ကျ (၂၄) နှစ် ရှိစေရန် လိုအပ်သည်။

ကျား / မကျား / ကျား မကျား စား ပေး ဘုံ လိုအပ်သည်။

အကြည်စိုက် / မဟုတ်ဘဲ ကြည်စိုက်စေရန် အကြည်စိုက် လိုအပ်သည်။

ဖွဲ့စည်းရေး / အဆောင်အလှ ဖြေ ခဲ့ လိုအပ်သည်။







၆.၈။ ဖွံ့ဖြိုးတိုးတက်ရေး လုပ်ငန်းများ၊ စီမံကိန်းလုပ်ငန်းခွဲများစာရင်း

| <u>ကျေးရွာ ဖွံ့ဖြိုးရေးအဖွဲ့စဉ်</u> |                       | ပြင်ပရင်း |
|-------------------------------------|-----------------------|-----------|
| ①                                   | ကျောင်းခြံဆင်းကိုင်   | (၈၄၅)     |
| ②                                   | KG ကျောင်းဆောင်စင်    | (၈၄၅)     |
| ③                                   | ကျောင်းဆိုင်ခံစားစား  | (၈၄၅)     |
| ④                                   | ကျေးလက်ဆွယ်စား        | (၆)       |
| ⑤                                   | ဒီ: ( 2A အဖို့ )      | (၈၄၅)     |
| ⑥                                   | ရွာကျွန်းဆက်ကွပ်ကဲရေး | ( ၈၄၅ )   |
| ၇                                   | အိမ်ကုန်              | (၈)       |

၇။ ကျေးရွာအချက်အလက်(ပုံစံ-၁) နှင့် အစည်းအဝေးမှတ်တမ်း

ပုံစံ - ၀ - ၁ ကျေးရွာအခြေခံအချက်အလက်များ (Form PC-1)

လမ်းညွှန်ချက်၊ ကျေးရွာ၊ ဘာသာ၊ ပထမဆုံးမိတ်ဆက်ရေး၊ သွားဖောက်သောအခါ လူထုစည်းရုံးရေးများသည် ကျေးရွာ ခေါင်းဆောင်များအား ကျေးရွာအချက်အလက်များကို ပေးအပ်ရမည်။ ဤအချက်အလက်များကို စီမံကိန်း၊ ဗိတ်ဆက်အစည်းအဝေး မဟိုင်မိ တောင်းခံရမည်။ စီမံကိန်းမိတ်ဆက်အစည်းအဝေးတွင် လူထုစည်းရုံးရေးများသည် ဤအချက်အလက် များအား စစ်ဆေးပြီး မှန်ကန်အောင် ပြုလုပ်ရမည်။ ပြီးနောက်တွင် လူထုစည်းရုံးရေးများမှ သတင်းအချက်အလက်ထံသို့ Tablets မှ တဆင့် ပြည်ထောင်စုအဆင့် ကျေးရွာခေါင်းဆောင် ရာအိမ်များ အပည် ကျေးရွာခေါင်းဆောင်၏ ဖုန်းနံပါတ် လူထုစည်းရုံးရေးများ၏ အပည် တနင်္သာရီတိုင်းဒေသကြီး၊ တနင်္သာရီမြို့နယ် ကျေးရွာအုပ်စု ၇၆၅၊ မင်တူရီး၊ ကျေးရွာ ၉၆၅။

|   |                      |                        |                     |
|---|----------------------|------------------------|---------------------|
| အိမ်ခြေစုစုစုပေါင်း                     | 117                  | အိမ်ထောင်စု စုစုပေါင်း | 139                 |
| လူဦးရေ                                  | အိမ်ထောင်စုအရေအတွက်  | ကိုးကွယ်သည့်ဘာသာ       | အိမ်ထောင်စုအရေအတွက် |
| လူဦးရေ (၁) -----                        | ၁၈၈                  | ဘာသာ (၁) -----         | 5                   |
| လူဦးရေ (၂) -----                        | ၁၈၈                  | ဘာသာ (၂) -----         | 134                 |
| လူဦးရေ (၃) -----                        |                      | ဘာသာ (၃) -----         |                     |
| လူဦးရေရော -----                         |                      | ဘာသာရော -----          |                     |
| အခြား                                   |                      |                        |                     |
| ပသန်စွမ်းသူများ                         | လူဦးရေ 9             | ဘာသာ မြန်မာ- အခွဲလား   | အိမ်ထောင်စု ၆၅      |
| သက်ကြီးရွယ်အိုများ (၆၅ နှစ် နှင့် အထက်) | 60                   | မြန်မာ- အရွယ် ၅၅       | 58                  |
| စစ်ဘေးရှောင်                            |                      | မြန်မာ ၅၆              |                     |
|   | အမျိုးသား (အရေအတွက်) | အမျိုးသမီး (အရေအတွက်)  |                     |
| လူဦးရေ                                  | 340                  | 321                    |                     |
| လူဦးရေ (၁) -----                        | 340                  | 321                    |                     |
| လူဦးရေ (၂) -----                        |                      |                        |                     |
| လူဦးရေ (၃) -----                        |                      |                        |                     |
| အခြား                                   |                      |                        |                     |
| အိမ်ထောင်စုစုစုပေါင်း                   | 118                  | 21                     |                     |

မှတ်ချက်။ ။ အိမ်ခြေစုစုစုပေါင်းနှင့် အိမ်ထောင်စု စုစုပေါင်း အရေအတွက် ကွာခြားလွန်းနေလျှင်/ အိမ်ခြေစုစုစုပေါင်း ကျေးရွာများကို ပေါင်းထားလျှင် အောက်တွင် မှတ်ချက်ဖြင့် ရေးပေးပါ။

တနင်္သာရီမြို့နယ်၊ လူထုစည်းရုံးရေးဦးစီးဌာန၊ တတိယဆင့် စက်ရုံး













၈။ စီမံကိန်းစက်ဝန်းအချိန်ဇယား(ပုံစံ-၂)



ပုံစံ - ၈ - ၂ - စီမံကိန်းစက်ဝန်းအချိန်ဇယား (PC-2)

|  |  |               |         |
|--|--|---------------|---------|
| လမ်းညွှန်ရွက်၊ သက်ဆိုင်ရာလူထုစည်းရုံးရေးဖွဲ့/လက်ထောက်နည်းပညာများများမှ စီမံကိန်းစက်ဝန်းအဆင့်တစ်ခုစီပြီးစီးတိုင်း ကျေးရွာနှင့် ကျေးရွာအုပ်စုအတွက် ဤပုံစံကို ဖြည့်သွင်းရမည်။ |  |               |         |
| စည်းရုံးရေးဖွဲ့/ဝန်ထမ်း အမည် <u>ဦးဆိုးစန်းဦး</u> ၊ <u>အမျိုးသမီး</u>   |  |               |         |
| နေ့စွဲ   | စက်ဝန်းအားအမှတ်ခြစ်ပါ <input type="checkbox"/> စက်ဝန်း(၁) <input type="checkbox"/> စက်ဝန်း(၂) <input checked="" type="checkbox"/> စက်ဝန်း(၃) <input type="checkbox"/> စက်ဝန်း(၄) |               |         |
| တနင်္သာရီတိုင်းဒေသကြီး   | တနင်္သာရီမြို့နယ်  | ကျေးရွာအုပ်စု | ကျေးရွာ |

| စီမံကိန်းဆောင်ရွက်မှုအဆင့်များ   | နေ့စွဲ      |                 | အစည်းအဝေးတွင်တက်ရောက်သူအရေအတွက် |                        |                         |  |
|--|-------------|-----------------|---------------------------------|------------------------|-------------------------|--|
|  | စတင်သည့်နေ့ | ပြီးဆုံးသည့်နေ့ | အမျိုးသား<br>အရေအတွက်           | အမျိုးသမီး<br>အရေအတွက် | အိမ်ထောင်စု<br>အရေအတွက် | လူမျိုးစုတက်ရောက်သူ<br>အရေအတွက် နှင့်<br>လူမျိုးစုအမည် |
| ၁။ ကျေးရွာစီမံကိန်း ပိတ်ဆက်အစည်းအဝေး   | 11-12-17    | 11-12-17        | 26                              | 58                     | 84                      | 84   ၈၈  |
| ၂။ ကျေးရွာဖွံ့ဖြိုးရေး စီမံချက်ရေးဆွဲခြင်း<br>အစည်းအဝေး  | 11-12-17    | 11-12-17        | 26                              | 58                     | 84                      | 84   ၈၈  |
| ၃။ ကျေးရွာအုပ်စု လုပ်ငန်းဆုံးဖြတ်ချက်ချသည့်<br>အစည်းအဝေး   | 19-12-17    | 19-12-17        | 14                              | 20                     | 34                      | 34   ၈၈  |
| ၄။ မြို့နယ်အဆင့် စီမံကိန်းရေးဆွဲရေး နှင့် အကောင်<br>အထည်ဖော်ရေးကော်မတီ၏ စီမံကိန်း သုံးသပ်မှု<br>အစည်းအဝေး                      | -           | -               | မလို                            | မလို                   | မလို                    | မလို   |
| ၅။ မြို့နယ် စီမံကိန်းရေးဆွဲရေး နှင့် အကောင်အထည်<br>ဖော်ရေး ကော်မတီ၏ဆုံးဖြတ်မှုကို ရွာသို့ အသိပေး<br>အကြောင်းကြားသည့် အစည်းအဝေး | -           | -               | -                               | -                      | -                       | -   -  |
| ၆။ စီမံကိန်းလုပ်ငန်းခွဲစီမံချက်ရေးဆွဲခြင်း<br>အစည်းအဝေး  | -           | -               | -                               | -                      | -                       | -   -  |
| ၆.၁။ စီမံကိန်းလုပ်ငန်း အကောင်အထည်ဖော်<br>ရေးအစီအစဉ် ရေးဆွဲခြင်း  | -           | -               | -                               | -                      | -                       | -   -  |

တနင်္သာရီမြို့နယ် လူထုဝန်ထမ်းစီမံကိန်း တာဝန်ယူပိုင် ကော်မတီ

၉။ ကျေးရွာဖွံ့ဖြိုးရေးဦးစားပေးအစီအစဉ်(ပုံစံ-၃) နှင့်အစည်းအဝေးမှတ်တမ်း

ပုံစံ - ၀ - ၃ ကျေးရွာဖွံ့ဖြိုးရေး ဦးစားပေးအစီအစဉ် (Form PC-3)



လမ်းညွှန်ရွက် အဆင့်(၃) ကျေးရွာမှော်မှန်းချက်အစည်းအဝေး ပြီးဆုံးသောအခါ ကျေးရွာပံ့ပိုးမှု အထောက်အကူပြု  
 ကော်မတီသည် လူထုစည်းရုံးရေးပူးအကူအညီဖြင့် ဤပုံစံကိုပြည့်စုံအောင် ဖြည့်သွင်းရမည်။

လူထုစည်းရုံးရေးပူး/ဝန်ထမ်း အမည် - ဒေါ်အေးအေးသိ၊ ဦး၊ သိန်း၊ ဝတ္တ၊ ဦး၊ ဒေါ်နီနီ၊ နီ၊  
 နေ့စွဲ 11-12-2017 ဝက်ဝန်းအား အမှတ်ဖြစ်ပါ (V)  ဝက်ဝန်း(၁)  ဝက်ဝန်း(၂)  ဝက်ဝန်း(၃)   
 ဝက်ဝန်း(၄)

တနင်္သာရီတိုင်းဒေသကြီး၊ တနင်္သာရီမြို့နယ်၊ ကျေးရွာအုပ်စု ဧကရာဇ် မြေအမျိုးအစား ကျေးရွာ ဖြင့်ဖြစ်

က၊ အခက်အခဲအတားအဆီးများအားဆွေးနွေးခြင်း - ယခုလက်ရှိအခြေအနေတွင် ဤကျေးရွာဖွံ့ဖြိုးတိုးတက်ရေးအတွက်  
 အဓိက အခက်အခဲအတားအဆီးများသည် မည်သည်များဖြစ်ပါသနည်း။ (အမျိုးသား/သမီး အနည်းဆုံးအခက်အခဲ ၅ ခုစီ  
 ဖော်ပြပါ)

| အမျိုးသား အဖွဲ့မှ တင်ပြသောအခက်အခဲအတားအဆီးများ    | အမျိုးသမီး အဖွဲ့မှ တင်ပြသောအခက်အခဲအတားအဆီးများ    |
|--|---|
| ၀ ကျောင်းအင်္ကျီ ရုပ်ဒီဇိုင်း မညီညွတ်သော အခက်အခဲ | ၀ မိုးဇာခါစဉ် ဆွေးနွေးရာတွင် အခက်အခဲ              |
| ၂ လမ်းဖောက်၊ သော့အခက်အခဲ                         | ၂ သောက်ရုံး ရေ အခက်အခဲ                            |
| ၃ ဖွဲ့စည်းပုံအင်အား မညီညွတ်သော အခက်အခဲ           | ၃ မြို့နယ် ရေဒီအာအင် မထည့်သွင်းရသေးသော အခက်အခဲ    |
| ၄ ၂၅ နှစ် အထိ မရှိသည့် အခက်အခဲ                   | ၄ ဖွဲ့စည်းပုံ ဆိုင်ရာတွင် လမ်းဖောက်၊ သော့ အခက်အခဲ |
| ၅ ငွေကြေး ငွား မပါသော အခက်အခဲ                    | ၅ စားနပ်ရိက္ခာ အခက်အခဲ                            |

ခ၊ မှော်မှန်းခြင်း - နောင်လာမည့် (၅) နှစ် အတွင်း ကျေးရွာဖွံ့ဖြိုးရေး မှော်မှန်းချက်များအား တင်ပြပါ။

| အမျိုးသားအဖွဲ့မှ တင်ပြသောမှော်မှန်းချက်များ                           | အမျိုးသမီးအဖွဲ့မှ တင်ပြသောမှော်မှန်းချက်များ   |
|---|--|
| ၀ လမ်းဖောက်၊ သော့အခက်အခဲ၊ စာတန်းအခက်အခဲ၊ စာတန်းအခက်အခဲ၊ စာတန်းအခက်အခဲ | ၀ ရွာတွင်း အခြေအနေအထား၊ ရေ၊ မြေ၊ စာတန်းအခက်အခဲ |
| ၂ ရွာတွင်း အခြေအနေအထား၊ ရေ၊ မြေ၊ စာတန်းအခက်အခဲ                        | ၂ ၂၅ နှစ် အထိ မရှိသည့် အခက်အခဲ                 |
| ၃ ဖွဲ့စည်းပုံအင်အား မညီညွတ်သော အခက်အခဲ                                | ၃ မြို့နယ် ရေဒီအာအင် မထည့်သွင်းရသေးသော အခက်အခဲ |
| ၄ စားနပ်ရိက္ခာ အခက်အခဲ  | ၄ စားနပ်ရိက္ခာ အခက်အခဲ                         |
| ၅ ၂၅ နှစ် အထိ မရှိသည့် အခက်အခဲ  | ၅ စားနပ်ရိက္ခာ အခက်အခဲ                         |

တနင်္သာရီမြို့နယ် လူထုစည်းရုံးမှုပံ့ပိုးမှု ဝန်ထမ်း





က လူထုဝင်ပေးခွင့် လာမည့် (၄) နှစ်အတွက် အကျုံးမဝင်သော ဦးစားပေး ခြွင်းချိတ်ချက်များ ဝန်ဆောင်မှု လုပ်ငန်းစဉ်များ

| အဆင့် | ကျေးရွာအတွက် ဦးစားပေး ခြွင်းချိတ်ချက်များ လုပ်ငန်းစဉ်များ | အဆိုပြုသူ (အမျိုးသားများ/ အမျိုးသမီးများ/ အမျိုးသမီး) အမျိုးသမီး | ခန့်မှန်းကျန်ကျ ဝန်ထုပ် | အကျိုးခံစားခွင့်ရှိသူ ခန့်မှန်းခြေ အရေ အတွက် |
|-------|---|--|-------------------------|--|
| ၁     | အသားကျောင်းခြံစိုက် ချိ: ၆၀၀'x ၈'x ၅'                     | အမျိုးသား: + အမျိုးသမီး: ၁၀                                      | ၇၀,၀၀၀၀၀                | ၇၀   |
| ၂     | ကျေးရွာအတွင်းလမ်း ချိ: ၃၇၀'x ၇'                           | အမျိုးသား: + အမျိုးသမီး: ၁၀                                      | ၁၅၀,၀၀၀၀၀               | ၇၈၅  |
| ၃     | ကျေးရွာအတွင်းဆောင် ချိ: ၃၅၀'x ၃၀'x ၁၂'                    | အမျိုးသား: + အမျိုးသမီး: ၁၀                                      | ၁၁၀,၀၀၀၀၀               | ၃၅   |
| ၄     |   |  |                         |  |
| ၅     |   |  |                         |  |

ခ လူထုဝင်ပေးခွင့် လာမည့် (၄) နှစ်အတွက် အကျုံးမဝင်သော ဦးစားပေး ခြွင်းချိတ်ချက်များ လုပ်ငန်းစဉ်များ

| အဆင့် | ကျေးရွာအတွက် ဦးစားပေး ခြွင်းချိတ်ချက်များ လုပ်ငန်းစဉ်များ | အဆိုပြုသူ (အမျိုးသားများ/ အမျိုးသမီးများ/ အမျိုးသမီး) အမျိုးသမီး | အကျိုးခံစားခွင့် |
|-------|---|--|------------------|
| ၁     | မြေစိုက်ရေးစင်တာ  | ၅၇၁.၂၄   | ကျေးရွာ          |
| ၂     | ပျက်စီးစင်တာ  | ၅၇၁.၂၄   | ၂၀၀              |
| ၃     |   |  |                  |
| ၄     |   |  |                  |
| ၅     |   |  |                  |

ခေါင်းဆောင်၊ ကျေးရွာဝင်ပေးခွင့်အထောက်အကူပြုကော်မတီမှ အတည်ပြုသည်။  
 အမည် ..... လက်မှတ် ..... ၀၄.၅ 11.12.2017  
 တနင်္သာရီမြို့နယ် လူထုဝင်ပေးခွင့် လာမည့် (၄) နှစ်အတွက် အကျုံးမဝင်သော ဦးစားပေး ခြွင်းချိတ်ချက်များ







၁၀။ ကျေးရွာအုပ်စုစီမံကိန်းလုပ်ငန်းခွဲရွေးချယ်ခြင်း(ပုံစံ-၄) နှင့်အုပ်စုအစည်းအဝေးမှတ်တမ်း

ပုံစံ - ၈ - ၄ ကျေးရွာအုပ်စုစီမံကိန်းလုပ်ငန်းခွဲရွေးချယ်ခြင်းပုံစံ (Form PC-4)



လမ်းညွှန်ချက်။ စီမံကိန်းလုပ်ငန်းခွဲရွေးချယ်မှုအစည်းအဝေးပြီးနောက်တွင် ကျေးရွာအုပ်စုမှ CF/TFတို့၏ အကူအညီရယူ၍ ကျေးရွာစီမံကိန်းကော်မတီမှ လက်မှတ်ရေးထိုးပြီး အဆိုပါပုံစံအား ပြည်စုံအောင်ဖြည့်သွင်းရမည်။ ဤပုံစံအား ပြည်စုံစာဖြည့်သွင်းပြီးပါက ကျေးရွာအုပ်စုမှူးတို့၏ လက်မှတ်ရေးထိုးပြီးနောက် TPIC သို့ ပေးပို့ရန်အတွက် နောက်ဆက်တွဲအဖြစ် ထားရှိရမည်။ CF/TF မှ ကျေးရွာတစ်ရွာချင်းစီ၏ စီမံကိန်းလုပ်ငန်းခွဲဆိုင်ရာ အချက်အလက်များကို MIS သို့ ထည့်သွင်းရမည်။ (ယခုနှစ်စီမံကိန်းလုပ်ငန်းခွဲ မလုပ်ကိုင်သော ကျေးရွာများ မပါဝင်ပါ။)

ကျေးရွာစည်းရုံးရေးမှူး/ဝန်ထမ်းအမည် - ဒေါ်အေးအေးအေး၊ နေအိမ်အမှတ် - ၁၅၂၊ ဝေးကွာခြင်း - ၁၅၂၊ နေရာအမျိုးအမည် - ...

နေ့စွဲ 19-12-2017 ဝက်ဂန်းအားအမှတ်ဖြစ်ပေးပါ။ (✓) ဝက်ဂန်း(၁) ဝက်ဂန်း(၂) ဝက်ဂန်း(၃) ဝက်ဂန်း(၄)

တနင်္သာရီတိုင်းဒေသကြီး တနင်္သာရီမြို့နယ် ကျေးရွာအုပ်စု အရှေ့မော်တုန်း

| ကျေးရွာအမည် | ဆောင်ရွက်မည့် လုပ်ငန်းများ | အတိုင်းအတာ       | ခန့်မှန်း တိုက်ရိုက် အကျိုးခံစားခွင့် ရှိသူများ | အဆိုပြုတင်ပြသူ   | ခန့်မှန်းကုန်ကျစရိတ်   |                      |  |            |           |
|-------------|----------------------------|------------------|---|--|------------------------|----------------------|--|------------|-----------|
|             |                            |                  |   |  | စီမံကိန်းမှ ထည့်ဝင်မှု | ကျေးရွာမှ ထည့်ဝင်မှု | အခြားထည့်ဝင်မှု (ဖော်ပြပါ) ထည့်ဝင်ငွေ   အမည်/အဖွဲ့ | စုစုပေါင်း |           |
| ကတ်လိဝါ     | မိုးရေခင်း ရေ              | 41000'           | 480   | <input type="checkbox"/> ကျား<br><input type="checkbox"/> မ<br><input type="checkbox"/> ကျား+မ | 130,00000              | -                    | -  | -          | 130,00000 |
| အတ္တဗြေ     | ကွန်ကရစ် လမ်း              | 1000'x6' x 0'-6" | 550   | <input type="checkbox"/> ကျား<br><input type="checkbox"/> မ<br><input type="checkbox"/> ကျား+မ | 85,000000              | -                    | -  | -          | 85,000000 |
| အမှောက်စု   | ကွန်ကရစ် လမ်း              | 1000'x6' x 0'-6" | 500   | <input type="checkbox"/> ကျား<br><input type="checkbox"/> မ<br><input type="checkbox"/> ကျား+မ | 85,000000              | -                    | -  | -          | 85,000000 |
| ဖြူပေဘင်    | ရေတွင်း<br>CEJတွင်း        | 20'x20'          | 156   | <input type="checkbox"/> ကျား<br><input type="checkbox"/> မ<br><input type="checkbox"/> ကျား+မ | 50,000000              | -                    | -  | -          | 50,000000 |
| လေး         | ကွန်ကရစ် လမ်း              | 1000'x6' x 0'-6" | 195   | <input type="checkbox"/> ကျား<br><input type="checkbox"/> မ<br><input type="checkbox"/> ကျား+မ | 85,000000              | -                    | -  | -          | 85,000000 |

ရာထူး (ကျေးရွာအုပ်စု စီမံကိန်းကော်မတီဥက္ကဋ္ဌ) ... အမည် ... လက်မှတ် ... ရက်စွဲ 19.12.17

တနင်္သာရီမြို့နယ် လူ့အုပ်စုစီမံကိန်း တာဝန်ယူမှု ဝန်ထမ်း





၁၁။ မှတ်တမ်းဓာတ်ပုံများ





၁၂။ ကျေးရွာကော်မတီဝင်များစာရင်း

| ကျေးရွာစီမံခန့်ခွဲမှုဌာန |                 |                           |               |
|--------------------------|-----------------|---------------------------|---------------|
| ၁။                       | ဦးမောင်မောင်ဦး  | ကျေးရွာစီမံကိန်း          | ၃၀၀၄          |
| ၂။                       | ဒေါ်စာအောင်လွင် |                           | ၃၀၀၄          |
| ၃။                       | ဒေါ်တင်စာလွင်   | ဝယ်ယူရေး                  | ၃၀၀၄          |
| ၄။                       | ဒေါ်စုစုဦး      |                           | မှတ်တမ်းထိန်း |
| ၅။                       | ဦးစောအောင်      |                           | အဖွဲ့ဝင်      |
| ၆။                       | ဦးမြင့်လွင်     | စောင်ကြည့်<br>ကြီးကြပ်ရေး | ၃၀၀၄          |
| ၇။                       | ဦးတင်လင်းထွန်း  |                           | အဖွဲ့ဝင်      |
| ၈။                       | ဒေါ်ဖိုးဖိုးစု  |                           | အဖွဲ့ဝင်      |
| ၉။                       | ဦးမြင့်ဌေး      | လုပ်ပတ်/ဖြင့်ထိန်း        | ၃၀၀၄          |
| ၁၀။                      | ဒေါ်သန်းအေး     |                           | အဖွဲ့ဝင်      |
| ၁၁။                      | ဒေါ်အိအိစင်     |                           | အဖွဲ့ဝင်      |
| ၁၂။                      | ဦးတင်မောင်      | စေ့စပ်အဖွဲ့               | ၀၀၀၃          |
| ၁၃။                      | ဒေါ်အေးမိခင်    |                           | ၀၀၀၃          |
| ၁၄။                      | ဒေါ်ဟေမာအိအိ    | စေ့စပ်အဖွဲ့               | ၀၀၀၃          |
| ၁၅။                      | ဦးစောအောင်      |                           | ၀၀၀၃          |
| ၁၆။                      | ဦးအောင်မြင်     | စေ့စပ်အဖွဲ့               | ၀၀၀၃          |

**၁၃။ ကျေးရွာအုပ်စုကော်မတီဝင်များစာရင်း**

| အရှေ့မော်တုန်းကျေးရွာအုပ်စု ကော်မတီဝင်များစာရင်း |                   |              |               |           | တတိယနှစ်စက်ဝန်း |
|--|-------------------|--------------|---------------|-----------|-----------------|
| စဉ်  | အမည်              | ကော်မတီ      | တာဝန်/ရာထူး   | ကျေးရွာ   | ဖုန်း           |
| ၁  | ဦးမောင်မောင်ရှိန် | စီ/ထောက်     | ဥက္ကဋ္ဌ       | ပြင်ရိုး  | ၀၉၂၆၀၉၉၁၅၉၁     |
| ၂  | ဒေါ်နင်းနင်းရီ    | စီ/ထောက်     | ဥက္ကဋ္ဌ       | အန္တဘပြင် | ၀၉၄၅၃၁၀၉၃၀၆     |
| ၃  | ဦးထွန်းရီ         | ဘဏ္ဍာရေး     | ဥက္ကဋ္ဌ       | ဇလုံး     | ၀၉၂၆၄၂၆၇၄၂၆     |
| ၄  | ဦးဇော်မင်းအေး     | ဘဏ္ဍာရေး     | စာရင်းကိုင်   | အနောက်စု  | ၀၉၄၅၄၇၃၁၀၁၃     |
| ၅  | ဒေါ်ဌေးဌေးဝင်း    | ဘဏ္ဍာရေး     | အဖွဲ့ဝင်      | ရွာမ      | ၀၉၄၅၄၃၉၁၈၁၈     |
| ၆  | ဦးတင်အောင်မိုး    | အကြံပြုအဖွဲ့ | ဥက္ကဋ္ဌ       | ရွာမ      | ၀၉၄၄၂၅၄၀၇၆၅     |
| ၇  | ဒေါ်အေးမိစံ       | အကြံပြုအဖွဲ့ | အတွင်းရေးမှူး | ပြင်ရိုး  | -               |

၁၄။ ဦးစားပေးကဏ္ဍအလိုက် လုပ်ငန်းများ အကျဉ်းချုပ်

|                     | အဆင့် | လုပ်ငန်း                | မည်သူဦးစားပေးလဲ | ကျေးရွာမှတာဝန်ခံသူ(သို့)အုပ်စု | ပြင်ပမှမည်သူထောက်ပံ့မလဲ |
|---------------------|-------|-------------------------|-----------------|--------------------------------|-------------------------|
| အခြေခံအဆောက်အအုံ    | ၁     | ရွာချင်းဆက်ကွန်ကရစ်လမ်း | က+မ             |                                |                         |
|                     |       |                         |                 |                                |                         |
|                     |       |                         |                 |                                |                         |
| အသက်မွေးဝမ်းကျောင်း | ၁     | အိမ်ဂရမ်                | က               |                                |                         |
|                     |       |                         |                 |                                |                         |
|                     |       |                         |                 |                                |                         |
| ကျန်းမာရေးနှင့်အဟာရ |       |                         |                 |                                |                         |
|                     |       |                         |                 |                                |                         |
|                     |       |                         |                 |                                |                         |
| ပညာရေး              | ၁     | စာသင်ကျောင်းခြံစည်းရိုး | က+မ             |                                |                         |
|                     | ၂     | KG ကျောင်းဆောင်သစ်      | က+မ             |                                |                         |
|                     |       |                         |                 |                                |                         |
| အခြား               | ၁     | ရေဆိပ်ခံတံတား           | က+မ             |                                |                         |
|                     | ၂     | ရေပိုက်သွယ်တန်း         | မ               |                                |                         |
|                     | ၃     | လျှပ်စစ်မီး             | က+မ             |                                |                         |