

ပြည်ထောင်စုသမ္မတ မြန်မာနိုင်ငံတော် အစိုးရ
စိုက်ပျိုးရေး၊ မွေးမြူရေးနှင့်ဆည်မြောင်းဝန်ကြီးဌာန
ကျေးလက်ဒေသဖွံ့ဖြိုးတိုးတက်ရေး ဦးစီးဌာန
ပင်လည်ဘူးမြို့နယ်



လူထုပတ်ဝန်းကျင်ပြုစီမံကိန်း
National Community Driven Development Project
(NCDDP)



ကျေးရွာဖွံ့ဖြိုးရေးအစီအစဉ်
Village Development Plan (VDP)
ပင်းမောင်ကျေးရွာ၊ ပင်းမောင်ကျေးရွာအုပ်စု



မာတိကာ

၁။ ပင်လည်ဘူးမြို့နယ် မြေပုံ 2

၂။ ပင်းမောင်ကျေးရွာအုပ်စုမြေပုံ..... 3

၃။ ကျေးရွာအုပ်စုတွင်ပါဝင်သော ကျေးရွာစာရင်းများ 4

၄။ ကျေးရွာအခြေခံအချက်အလက်များ 4

၆။ ကျေးရွာဖွံ့ဖြိုးရေးအစီအစဉ်အတွက်အသုံးပြုခဲ့သော PRA tools များနှင့်တစ်ခုခြင်းစီအတွက် သုံးသပ်ချက်များ..... 8

၇။ ကျေးရွာကော်မတီဖွဲ့စည်းခြင်းနှင့်ဖွံ့ဖြိုးရေးစီမံချက်ရေးဆွဲခြင်း မှတ်တမ်းခါတ်ပုံများ 28

၈။ ကော်မတီစာရင်း..... 31

၉။ ပုံစံ(၁) ကျေးရွာအခြေခံချက်လက်များ 35

၁၀။ ပုံစံ ၈ ၂ စီမံကိန်းစက်ဝန်းအချိန်ဇယား..... 38

၁၁။ ပုံစံ ၈ ၃ ကျေးရွာဖွံ့ဖြိုးရေးဦးစားပေးအစီအစဉ် 39

၁၂။ ပုံစံ ၈ ၄ ကျေးရွာဖွံ့ဖြိုးရေး စီမံကိန်းလုပ်ငန်းခွဲ ရွေးချယ်ခြင်းပုံစံ 42

၁၃။ အစည်းဝေးမှတ်တမ်းများ 43

၁၄။ ကဏ္ဍအလိုက်ဦးစားပေးဖွံ့ဖြိုးရေးလုပ်ငန်းစဉ် များ 48



၁။ ပင်လည်ဘူးမြို့နယ် မြေပုံ

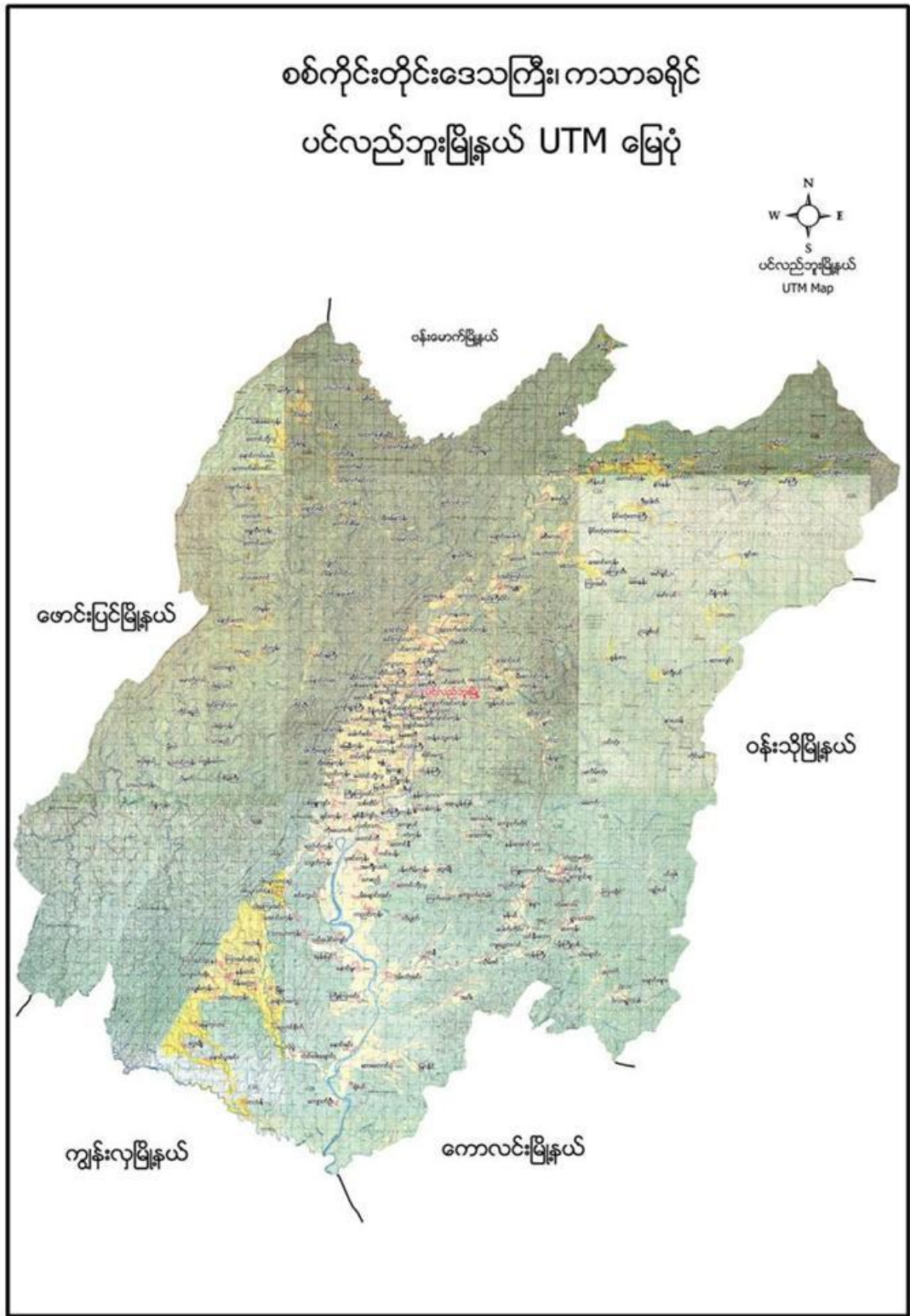



၂။ ပင်းမောင်ကျေးရွာအုပ်စုမြေပုံ

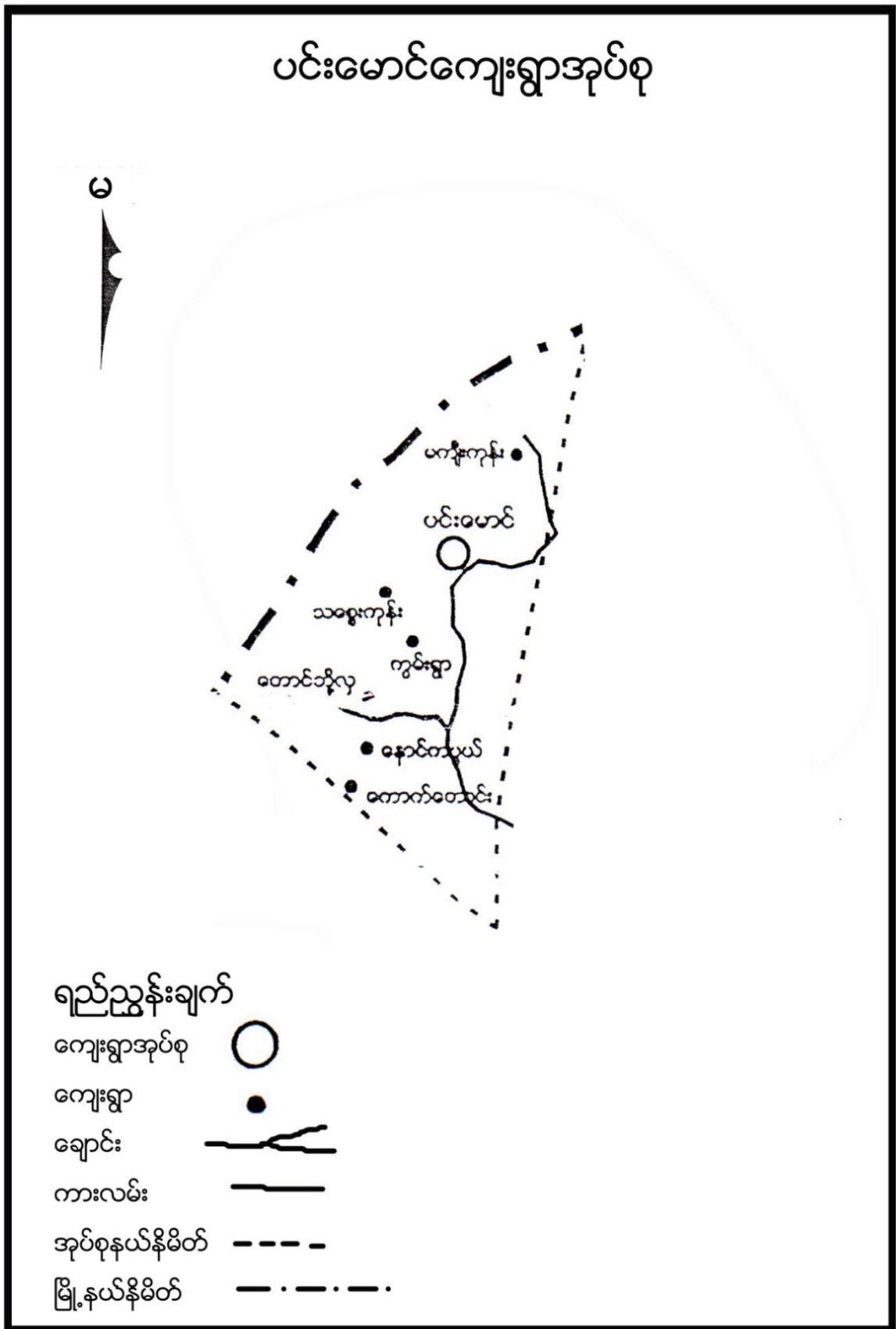



၃။ ကျေးရွာအုပ်စုတွင်ပါဝင်သော ကျေးရွာစာရင်းများ

ပင်းမောင်၊ မကျီးကုန်း၊ သစ္စေးကုန်း၊ ကွမ်းရွာ တောင်ဘို့လှ ၊ နောင်ကပ္ပာယ်၊ ကောက်တောင်းကျေးရွာ တို့ပါဝင်သည်။

၄။ ကျေးရွာအခြေခံအချက်အလက်များ

၁။ ကျေးရွာသမိုင်းအကျဉ်း

ပင်းမောင် ကျေးရွာသည် ထမံမောက်လက်ဒေသရှိ ပင်းမောင်အုပ်စုတွင် ပါဝင်ပြီး ပင်လည်ဘူးမြို့နှင့် ၃၅ မိုင် ကွားဝေးပြီး လွန်ခဲ့သော ၁၉၆၈ ကျော်မှ ရွာစတည်ခဲ့ပြီး အိမ်ခြေ ၁၅ အိမ်ရှိပါသည်။ စိုက်ပျိုးရေးကို အဓိက လုပ်ကိုင်ပြီး ကျွဲ နွား ကြက် ဝက်ကိုလည်း တစ်ပိုင်တစ်နိုင် မွေးမြူကြပါသည်။ ဗုဒ္ဓဘာသာကို ကိုးကွယ်ကြပြီး ရွာဦးဘုန်းကြီးကျောင်းဆရာတော်၏ ဆုံးမဩဝါဒကို ခံယူ၍ ဘာသာရေးလုပ်ငန်းများကို ဆောင်ရွက်ခဲ့ ကြသည်။

စာသင်ကျောင်းကိုလည်း ကိုယ်ထူကိုယ်ထ ဆောက်လုပ်၍ ၂၀၁၂ခုနှစ်တွင် စတင်ဆောင်ရွက်ခဲ့ပြီး ခွဲ အမက အဖြစ် ၂၀၁၃ ခုနှစ်တွင် တိုးမြှင့်ဖွင့်လှစ်လွှဲပြီး ပညာရေးအတွက် စိတ်အေးခဲ့ရပါသည်။ ရွာသူ ရွာသားများမှ ရိုးသားပွင့်လင်းပြီး တစ်ဦးနှင့် တစ်ဦး ကူညီရိုင်းပင်းကာ အခတ်အခဲ များကို ပူးပေါင်းဖြေရှင်း၍ စည်းလုံးညီညွတ်စွာ နေထိုင်ကြပါသည်။

၂။ လူနည်းစုလူမျိုးစုအိမ်ထောင်စု

အမျိုးအစား	အိမ်ထောင်စု	ကျား	မ	စုစုပေါင်း
မရှိ	-	-	-	-

၃။ ကျေးရွာတွင်းရှိ စုစုပေါင်းအိမ်ထောင်စု

အမျိုးအစား	အိမ်ထောင်စု	ကျား	မ	စုစုပေါင်း
ပမာ	၄၅	၁၄၆	၁၇၃	၃၁၉

၄။ ထိခိုက်လွယ်အုပ်စု

ထိခိုက်လွယ်အုပ်စု	အိမ်ထောင်စု	ကျား	မ	စုစုပေါင်း
သက်ကြီး	၁၂	၃	၁၂	၁၅
မြေယာမဲ့	၃	၃	-	၃
မသန်စွမ်း	-	-	-	-



၅။ အဓိကစီးပွားရေးလုပ်ငန်းများ

စိုက်ပျိုးရေး	မွေးမြူရေး	အသေးစားစီးပွားရေး	အခြား
စပါး	ကျွဲ	အသေးစားဆိုင်	လက်သမား
မြေပဲ	နွား		
နှမ်း	ဝက်	ကုန်သည်	ပန်းရံ
	ကြက်		

၆။ ကျေးရွာအတွင်းအဓိက ပိုင်ဆိုင်မှုများ

ကျေးရွာပိုင်ဆိုင်မှုများ	စိုက်ပျိုးမြေ	စားကျက်မြေ	သစ်တောမြေ	သဲ/ကျောက်ရရှိမှု	ရေတွင်း/ရေကန်	စက်ရေတွင်း
အရေအတွက်	၁၃၈၈	၂၄၉၈၈	-၈၈	ရှိ	၃/	-
ကျေးရွာပိုင်ဆိုင်မှုများ	ကား	ထော်လာဂျီ	မြေတူးစက်	လမ်းကြိုက်စက်	အသေးစားဆည်	ဈေးဆိုင်
အရေအတွက်	-	-	-	-	-	၁

၇။ ကျေးရွာအတွင်းအခြားပိုင်ဆိုင်မှုများ

ကျေးရွာပိုင်ဆိုင်မှုများ	ရေတင်စက်	ထွန်	ထယ်	ကျွဲ	နွား
အရေအတွက်	၃	၄၀	၄၀	၁၂၃	၈၆
ကျေးရွာပိုင်ဆိုင်မှုများ	ဝက်	ဆိုင်ကယ်	ကျွမ်းကျင်လုပ်သား	လုပ်သား	
အရေအတွက်	၆၈	၂၉	-	၂၂	

၈။ အခြားကျေးရွာရှိအသုံးပြုနိုင်သော အရင်းအမြစ်/အချက်အလက်များ

အရင်းအမြစ်	ဆေးခန်း	အ.လ.က/အ.ထ.က	ဈေး	ကျွမ်းကျင်လုပ်သား	လုပ်သား	မြေတူးစက်	လမ်းကြိုက်စက်
အရေအတွက်	၁	၁၀	-	၅	၃၀	-	-



၅။ လူထုပူးပေါင်းပါဝင်သော လူမှုဆန်းစစ်ခြင်း နှင့် အကဲဖြတ်ခြင်း လုပ်ငန်းစဉ် (PSA/PRA)
အကျဉ်းချုပ်

စဉ်	အကြောင်းအရာ	ရက်စွဲ	ဦးတည်အုပ်စု	တက်ရောက်သူ			အဓိက ဆွေးနွေးချက်များ
				ကျား	မ	ပေါင်း	
၁	လူမှုစီးပွားအဆင့်သတ်မှတ်ခြင်း (Wealth Ranking)	၁၁-၁၂-၁၆	ချမ်းသာ၊ အလယ်အလတ်၊ နွမ်းပါး၊ အလွန်နွမ်းပါးအုပ်စုများ	၁၃	၃၁	၄၄	ကျေးရွာလူမှုစီးပွားအုပ်စုများခွဲခြားသတ်မှတ်နိုင်ရေးအတွက် အခြေခံစံနှုန်းများ သတ်မှတ်ခြင်း၊ ကျေးရွာသားများနှင့် အများသဘောတူ ခွဲခြားသတ်မှတ်ခြင်း
၂	ရာသီခွင်ပြပြက္ခဒိန် (Seasonal Calendar)	၁၁-၁၂-၁၆	ကော်မတီဝင်၊ အမျိုးသမီး၊ အမျိုးသားများ	၁၃	၃၁	၄၄	ရာသီဥတု၊ စိုက်ပျိုးသီးနှံများ၊ လယ်ယာလုပ်ငန်းများ၊ နေ့စားလုပ်ငန်းများ၊ မွေးမြူရေးလုပ်ငန်းများ၊ ဝမ်းစာဖူလုံမှု နှင့် ပွဲတော်များ
၃	ကျေးရွာလူမှုရေးပြသယံဇာတပြမြေပုံ (Social Map/ Resource Map)	၁၁-၁၂-၁၆	ရပ်မိရပ်ဖ၊ ကော်မတီဝင်များ	၁၃	၃၁	၄၄	အိမ်အမျိုးအစားများ၊ အခြေခံအဆောက်အဦများ၊ လမ်းပန်းဆက်သွယ်ရေးအခြေအနေ လယ်ယာမြေများ၊ မြစ်ချောင်းများ၊ ရေတွင်း၊ ရေကန်များ၊ သစ်တောများ
၄	အခက်အခဲလုပ်ငန်းမျှော်မှန်းချက်များဖော်ထုတ်ခြင်း	၂၀-၁၀-၂၀-၁၇	အမျိုးသားအုပ်စု၊ အမျိုးသမီးအုပ်စု၊ လူငယ်အုပ်စု၊ ရပ်မိရပ်ဖအုပ်စု	၂၁	၂၀	၄၁	ဆွေးနွေးထားသော အခြေခံအဆောက်အဦများနှင့် အသက်မွေးဝမ်းကျောင်းလုပ်ငန်းများ၊ ကျန်းမာရေး၊ ပညာရေး



၅	ကျေးရွာ၏ (၅)နှစ်စာ ဦးစားပေးအစီအစဉ်ပြ ဇယား(Metric Ranking)	၂၀-၁၀-၂၀-၁၇	အမျိုးသားအုပ်စု၊ အမျိုးသမီးအုပ်စု၊ လူငယ်အုပ်စု၊ ရပ်မိရပ်ဖအုပ်စု	၂၁	၂၀	၄၁	အကျိုးပြုဦးရေ၊ အကျိုးခံစားခွင့် နှင့် အဓိက လိုအပ်ချက်များပေါ် မူတည်၍ ဆုံးဖြတ်သည်။
၆	အဖွဲ့အစည်းချိတ်ဆက်ပုံ (Venn Diagram)	၁၁-၁၂-၁၆	ကျေးရွာအုပ်ချုပ်ရေးအဖွဲ့၊ ကျေးရွာ စီ/ထောက်အဖွဲ့	၁၃	၃၁	၄၄	ကျေးရွာတွင်းရှိ အဖွဲ့အစည်းများနှင့် မည်သို့သောလုပ်ငန်းများအတွက် မည်သည့်အဖွဲ့များချိတ်ဆက်လုပ်ကိုင်မှု
၇	ပင့်ကူအိမ်ကွန်ယက် (Spider Web)	၁၁-၁၂-၁၆	အမျိုးသားများ နှင့် အမျိုးသမီးများ	၁၃	၃၁	၄၄	အမျိုးသားများ နှင့် အမျိုးသမီးများ တန်းတူအခွင့်အရေး ရရှိမှု နှင့် မရရှိသည့် အကြောင်းအရင်းများ
၈	ကျေးရွာအိပ်မက်ပုံ မြေပုံ (Dream Map)	၁၁-၁၂-၁၆	ကျေးရွာစီ/ထောက်အဖွဲ့၊ ကျေးရွာလူထု	၁၃	၃၁	၄၄	နောင်တစ်ချိန်တွင် ကျေးရွာတွင် ဖြစ်စေချင်သော/မြင်စေချင်သော အရာများ ထည့်သွင်းရေးဆွဲခြင်း



၆။ ကျေးရွာဖွံ့ဖြိုးရေးအစီအစဉ်အတွက်အသုံးပြုခဲ့သော PRA tools များနှင့်တစ်ခုခြင်းစီအတွက် သုံးသပ်ချက်များ

၁။ ကျေးရွာ၏လူမှုစီးပွားအဆင့်သတ်မှတ်ခြင်း။(Wealth Ranking)

အဆင့်	အခြေခံစံနှုန်းများ/ ညွှန်းကိန်းများ	အိမ်ထောင်စု	ရာခိုင်နှုန်း
ချမ်းသာ	အိမ်အခြေအနေ- ခြေတံရှည်၊ သွပ်မိုး၊ သက်ကယ်မိုး၊ ပျဉ်ထောင်၊ ပျဉ်ကာ မြေယာပိုင်ဆိုင်မှု- ၁၀ ဧကအထက် ကျွဲ၊ နွား- ၈ ကောင်အထက် အခြားပိုင်ဆိုင်မှု- ခြွေစက်၊ ထွန်းစက်၊ ရေစုပ်စက်၊ TV၊ ဆိုလာ၊ တယ်လီဖုန်း၊ စပါးကြိုက်စက်၊ ဆိုင်ကယ်၊ ကား	၉	၂၀%
အလယ်အလတ်	အိမ်အခြေအနေ- ပျဉ်ခင်း၊ ဝါးထရံကာ၊ သက်ကယ်မိုး၊ ခြေတံရှည် မြေယာပိုင်ဆိုင်မှု- ၅ ဧက နှင့် ၁၀ ဧကအကြား ကျွဲ၊ နွား- ၂ ကောင်နှင့် ၅ ကောင်ကြား အခြားပိုင်ဆိုင်မှု- လှည်း၊ ဆိုင်ကယ်အဟောင်း၊ TVအသေး၊ ဆိုလာအသေး	၂၂	၄၉%
နွမ်းပါး	အိမ်အခြေအနေ- ဝါးကြမ်းခင်း၊ ဝါးထရံကာ၊ သက်ကယ်မိုး၊ ချေတံရှည်အိမ် မြေယာပိုင်ဆိုင်မှု- မရှိ ကျွဲ၊ နွား- မရှိ အခြားပိုင်ဆိုင်မှု- မရှိ	၁၄	၃၁%
	စုစုပေါင်း	၄၅	၁၀၀%



ဆွေးနွေးချက်

ရာသီဥတုအခြေအနေမှာ တခူး၊ ကဆုန်၊ ပြာသို၊ တပို့တွဲ၊ တပေါင်း စသည့် လများတွင် သာယာပြီး ကျန်သည့်လများတွင် မိုးရွာကြောင်း၊ တခါတရံလေပြင်းများလည်း တိုက်ခတ်ကြောင်း ဆွေးနွေးခဲ့ပါသည်။ စိုက်ပျိုးသီးနှံများကို မိုးတွင်းကာလများတွင် အများဆုံးစိုက်ပျိုးကြသည်။ အဓိကစိုက်ပျိုးသီးနှံများမှာ စပါး၊ ပဲ၊ နှမ်း၊ နေကြာ၊ ဟင်းသီးဟင်းရွက်များကို စိုက်ပျိုးကြသည်။ ကွဲ၊ နွား၊ ကြက်၊ ဝက်များကို ဆယ်နှစ်ရာသီ ပတ်လုံး တစ်ပိုင်တစ်နိုင် မွေးမြူကြသည်။

နေ့စားလုပ်ငန်းကို လယ်ယာလုပ်ငန်းခွင်ချိန်တွင်သာ လုပ်ရလေ့ရှိကြောင်း ဆွေးနွေးကြသည်။ သဘာဝဘေးအန္တရာယ်ကို မိုးဦးကာလများတွင် အနည်းငယ် ကြုံတွေ့ရလေ့ရှိသည်။ လုပ်ငန်းခွင်ချိန်တွင် လုပ်သားရှားပါးမှုနှင့် ကြုံတွေ့ရပြီး ကျန်သည့်အချိန်များတွင် လုပ်သား ပေါများပါသည်။ ဝမ်းစာဖူလုံမှုတွင် စပါးပေါ်ချိန်တွင် ဝမ်းစာဖူလုံမှုရှိပြီး စိုက်ပျိုးသည့်အချိန်တွင် ဝမ်းစာလုံခြုံခြင်း မရှိပါ။ ရာသီပွဲတော်များကို လစဉ်လတိုင်း ကျင်းပခြင်းမရှိဘဲ တန်ခူး၊ ကဆုန်၊ ပါဆို၊ တော်သလင်း၊ သီတင်းကျွတ်၊ တပို့တွဲနှင့် တပေါင်းလများတွင် ပြုလုပ်လေ့ရှိကြောင်း ဆွေးနွေးခဲ့ကြပါသည်။

သုံးသပ်ချက်

စီမံကိန်းလုပ်ငန်းခွဲများ အကောင်အထည် ဖော်ဆောင်ရွက်ရာတွင် ပွင့်လင်းရာသီ ရောက်မှ သာ ဆောင်ရွက်သင့်သည်။ အဘယ်ကြောင့်ဆိုသော် ပင်းမောင်ကျေးရွာ လူထုအားလုံး လယ်ယာလုပ်ငန်းကို အဓိကထား လုပ်ကိုင်ကြသည့်အတွက် မိုးတွင်းကာလ၊ ဆောင်းတွင်းကာလများ တွင် လယ်ယာလုပ်ငန်းခွင်နှင့် တိုက်ဆိုင်သောကြောင့် အလုပ်သမားရှားပါးခြင်း ကျေးရွာဖွံ့ဖြိုးတိုးတက် ရေး အတွက် အချိန်မပေးနိုင်ခြင်း စသည့် အခက်အခဲများနှင့် ကြုံတွေ့ရသည့်အတွက် အောင်မြင်သင့်သလောက် မအောင်မြင်နိုင်ပါ။ ထို့ကြောင့် ရာသီဥတုသာယာပြီး ကျေးရွာလူထုအားလုံး ပါဝင်လုပ်ဆောင်နိုင်သည့် ပွင့်လင်းရာသီတွင် လုပ်ငန်းခွဲများ လုပ်ဆောင်သင့်ပါကြောင်း သုံးသပ်မိပါသည်။



၃.၁။ ကျေးရွာလူမှုရေးပြမြေပုံ နှင့် သုံးသပ်ချက်

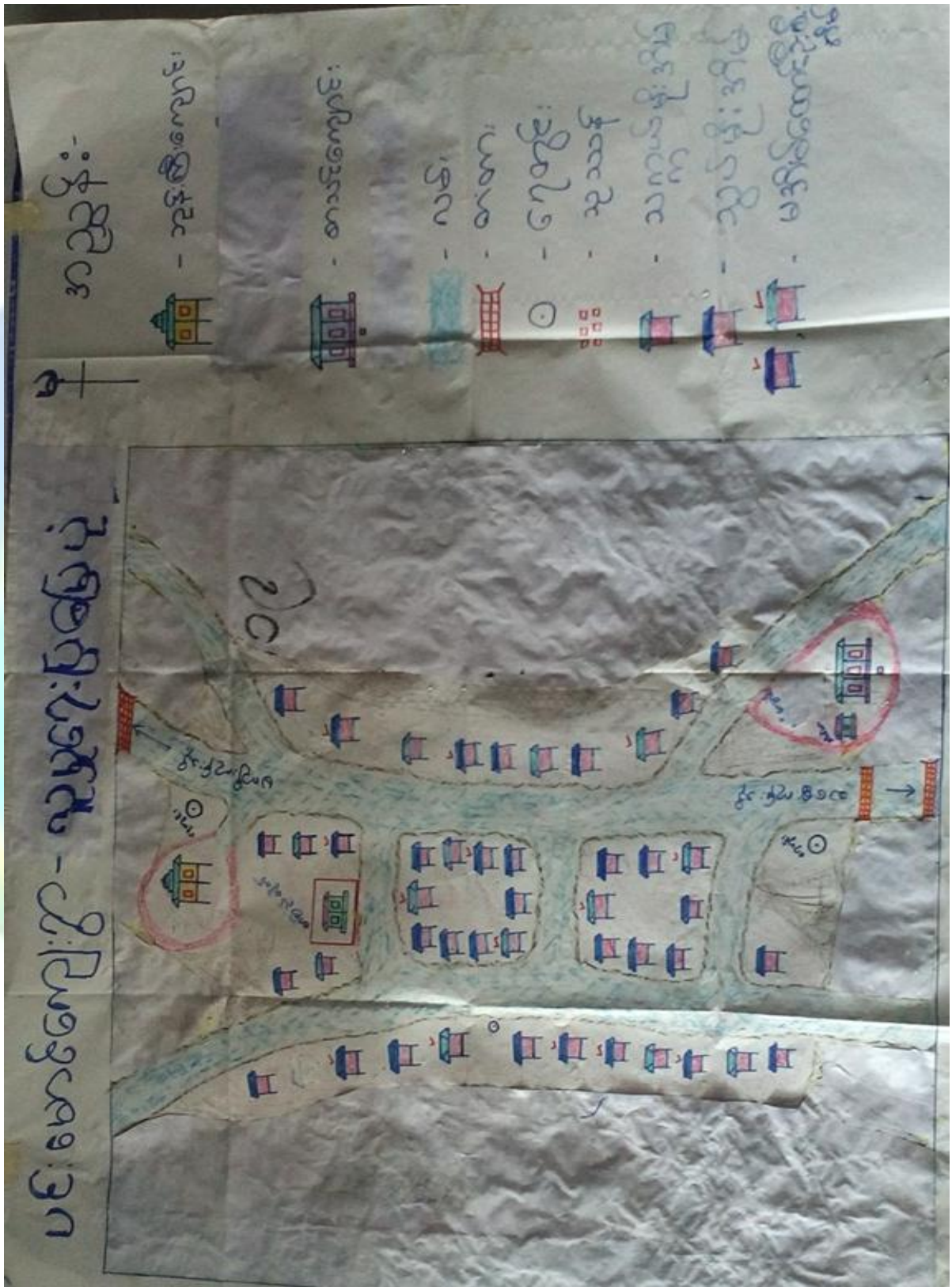



ဆွေးနွေးချက်

ပင်းမောင်ကျေးရွာတွင် အိမ်ခြေ(၄၅)အိမ်ရှိပြီး စီးပွားအဆင့်(၃)ဆင့်ရှိကြောင်း ဆွေးနွေးခဲ့ကြသည်။ ၎င်းအဆင့်များမှာ (၁) ချမ်းသာ၊ (၂) အလယ်အလတ်၊ (၃) နွမ်းပါးတို့ဖြစ်ပြီး လူတန်းစား(၃)မျိုးလုံးကျေးရွာတွင်ပျံ့နှံ့၍နေထိုင်ကြကြောင်းဆွေးနွေးခဲ့ကြသည်။

သုံးသပ်ချက်

စီးပွားရေးအဆင့် (၃) မျိုးရှိပြီး ကျေးရွာများတွင် စုစည်းစွာ နေထိုင်ကြပါသည်။ ပင်းမောင်ကျေးရွာသည် ရွာတွင်းရှိလမ်းများ၊ ရွာချင်းဆက်လမ်းများမှာ မြေသားလမ်းများ ဖြစ်သောကြောင့် လမ်းပန်းဆက်သွယ်ရေး ခက်ခဲပါသည်။ ကလေးမွေးဖွားခြင်းအတွက် အရပ်လက်သည်ရှိပါသည်။

အဓိက ဆေးကုသမှုခံယူခြင်းကို သစ်စေးကုန်းကျေးရွာရှိ ကျေးလက်ဆေးပေးခန်းသို့ သွားရောက်၍ ဆေးကုသမှု ခံယူရပါသည်။ မိုးတွင်းကာလတွင် ပမ်းရောဂါ၊ ငှက်ဖျားရောဂါများ ဖြစ်တက်သည်။ သောက်သုံးရေ-ကျေးရွာတွင် ရေတွင်းပိုင်းရှိပါသော်လည်း ပိုက်တွင်း အနည်းငယ်သာ သဖြင့် သောက်သုံးရေဖူလုံမှု မရှိပါ။ ရွာ၏တောင်ပိုင်းတွင် ဘုန်းကြီးကျောင်း၊ မွှာရုံ၊ ရှိပါသည်။ ရွာ၏မြောက်ဘက်တွင် စာသင်ကျောင်း ရှိပါသည်။



ဆွေးနွေးချက်

ပတ်ဝန်းကျင်ရှိ သဘာဝအရင်းအမြစ်များနှင့် ပတ်သက်၍ သစ်တောများမှ ထင်းခုတ် သုံးစွဲမှုရှိပြီး ကျေးရွာအနီးတွင် ချောင်းရှိသောကြောင့် သဲရေများလုံလောက်စွာ ရရှိမှုကြောင်းကို ဆွေးနွေးခဲ့ကြပါသည်။ စီးပွားရေးမှာ ယာကွက်၊ကိုင်ကွက်များတွင် ဟင်းသီး၊ဟင်းရွက်များ စိုက်ပျိုးကြပြီး ဝမ်းစာအနေဖြင့် စပါး၊နှမ်း၊နေကြာတို့ကို အဓိကစိုက်ပျိုးကြသည်။ ကျွဲ၊နွား၊ကြက်၊ဝက် တို့ကို တစ်ပိုင်တစ်နိုင် မွေးမြူကြပါသည်။ လမ်းပန်းဆက်သွယ်ရေး ခက်ခဲမှုစိုက်ပျိုးရေးနည်းပညာ အားနည်းသောကြောင့် စီးပွားရေးပညာရေးများ နိမ့်ကျမှုများကြုံတွေ့ခဲ့ရပါသည်။

သုံးသပ်ချက်

ပင်းမောင်ကျေးရွာ ပတ်ဝန်းကျင်တွင် သစ်တောများ အနည်းငယ်ရှိပါသည်။ ချောင်းများမှ စိုက်ပျိုးရေးသဲများကို လုံလောက်စွာ ရရှိနိုင်ပါသည်။ ကျွဲ၊နွားများကို တစ်ပိုင်တစ်နိုင် မွေးမြူပြီး လယ်ယာစိုက်ပျိုးရေးအနေဖြင့် စပါး၊နှမ်း၊နေကြာတို့ကို လုပ်ကိုင်စိုက်ပျိုးကြပါသည်။ လမ်းပန်းဆက်သွယ်ရေးခက်ခဲမှုကြောင့် ကျန်းမာရေး၊ လူမှုရေး၊ စီးပွားရေး၊ ပညာရေး အားနည်းကြောင်း တွေ့ရှိရပါသည်။



၄။ အခက်အခဲလုပ်ငန်းနှင့်ပျော်မွန်းချက်များဖော်ထုတ်ခြင်း

(အမျိုးသားအဖအား) (အမျိုးသမီးအား) (အမျိုးသားအဖအား) (အမျိုးသမီးအား) (အမျိုးသားအဖအား) (အမျိုးသမီးအား)

အမျိုးသားအဖအား	အမျိုးသမီးအား	အမျိုးသားအဖအား	အမျိုးသမီးအား	အမျိုးသားအဖအား	အမျိုးသမီးအား	အမျိုးသားအဖအား	အမျိုးသမီးအား
၁	၂	၃	၄	၅	၆	၇	၈

အမျိုးသားအဖအား (အမျိုးသမီးအား) (အမျိုးသားအဖအား) (အမျိုးသမီးအား) (အမျိုးသားအဖအား) (အမျိုးသမီးအား)



ဆွေးနွေးချက်

အမျိုးသမီး၊အမျိုးသားအုပ်စုများမှ ကျေးရွာ အခက်အခဲများကိုဦးစွာဆွေးနွေးခြင်း၊ မျှော်မှန်းချက်ကိုဆွေးနွေးခြင်း၊အခက်အခဲများကို ဖြေရှင်းနိုင်ရေးအတွက် ဆောင်ရွက်ရမည့် လုပ်ငန်းများ ကိုဆွေးနွေးခဲ့ကြပါသည်။

သုံးသပ်ချက်

ဆွေးနွေးရရှိလာသော ကျေးရွာဖွံ့ဖြိုးရေး လုပ်ငန်းများ အား သက်ဆိုင်ရာ အဖွဲ့အစည်းများနှင့်ချိတ်ဆက်ဆောင်ရွက်သွားရန်လိုအပ်ကြောင်း၊ ကျေးရွာခွဲခေါင်းဆောင်များ၊ အုပ်စု အုပ်ချုပ်ရေးမှူးများ မှတစ်ဆင့် မြို့နယ်စီမံခန့်ခွဲမှု ကော်မတီသို့ ဆက်လက်တင်ပြရန် လိုအပ်ကြောင်းသုံးသပ်ရပါသည်။



၅။ ဦးစားပေးအစီအစဉ်ပြဇယား (Matrix Ranking)

ပန်းမောင်... ကျေးဇူးတင်စွာ... ပန်းမောင်... ကျေးဇူး ဦးစားပေးလုပ်ငန်းစဉ်ပြဇယား

စဉ်	ဦးစားပေးလုပ်ငန်း	၁	၂	၃	၄	၅	၆	၇	၈	၉	အဆင့်	မှတ်ချက်
၁	ဆောင်ရွက်ခြင်း	၁	၂	၃	၄	၅	၆	၇	၈	၉	၁	ပထမ
၂	K-၄ ဆန်းစစ်ခြင်း	၂	၁	၃	၄	၅	၆	၇	၈	၉	၂	
၃	တံဆိပ်၊ ခွဲခြားခြင်း	၃	၂	၁	၄	၅	၆	၇	၈	၉	၃	
၄	ပန်းမောင်ဆိုင်ကွဲခြားခြင်း	၄	၃	၂	၁	၅	၆	၇	၈	၉	၄	
၅	ပန်းမောင်ဆိုင်ကွဲခြားခြင်း (ပန်းမောင် - ဆေး)	၅	၄	၃	၂	၁	၆	၇	၈	၉	၅	
၆	ဆောင်ရွက်ခြင်း	၆	၅	၄	၃	၂	၁	၇	၈	၉	၆	
၇		၇	၆	၅	၄	၃	၂	၁	၈	၉	၇	
၈		၈	၇	၆	၅	၄	၃	၂	၇	၉	၈	
၉		၉	၈	၇	၆	၅	၄	၃	၆	၈	၉	



ဆွေးနွေးချက်

ဆွေးနွေးရရှိသော ကျေးရွာဖွံ့ဖြိုးရေးလုပ်ငန်းများကို ဦးစားပေးအဆင့် ရွေးချယ်သတ်မှတ် ရန်အတွက် လုပ်ငန်းတစ်ခုနှင့်တစ်ခု နှိုင်းယှဉ် အမှတ်ပေးသည့်စနစ်ကို အသုံးပြုခဲ့ကြပါသည်။

သုံးသပ်ချက်

ဦးစားပေးအဆင့်အလိုက် လူထုဗဟိုပြုစီမံကိန်းမှ ပံ့ပိုးငွေဖြင့်ဆောင်ရွက်ပြီးသော လုပ်ငန်း များ ရှိသကဲ့သို့ အခြားအဖွဲ့အစည်းများနှင့် ချိတ်ဆက်ဆောင်ရွက် ဆောင်ရွက်ရမည့် လုပ်ငန်းများ လည်းရှိပါသည်။ ကိုယ်ထူကိုယ်ထဆောင်ရွက် နိုင်ရေးအတွက်လည်း ကျေးရွာလူထု အစည်းအဝေးပွဲများ တွင် ချပြဆွေးနွေးသွားရန်လိုအပ်မည်ဖြစ်ပါသည်။



၆။ အဖွဲ့အစည်းချိတ်ဆက်ပုံ





ဆွေးနွေးချက်

ကျေးရွာလူထုနှင့် အဖွဲ့အစည်းများ ချိတ်ဆက်ဆောင်ရွက်နေသည့် အနေအထားမှာ အုပ်ချုပ်ရေးအဖွဲ့၊ ကျောင်းကော်မတီအဖွဲ့၊ အမျိုးသမီး/ အမျိုးသား အဖွဲ့၊ ဂေါပကအဖွဲ့၊ ကျေးရွာစီ/ထောက်ကော်မတီ အဖွဲ့၊ ရပ်မိရပ်ဖ၊မူးယစ်ဆေးဝါးအဖွဲ့၊ သမချေးငွေ အဖွဲ့အစည်း များနှင့် ချိတ်ဆက်ဆောင်ရွက်ကြ ပါသည်။တုံးဖလားကျေးရွာတွင် မြို့နယ်အထွေထွေ အုပ်ချုပ်ရေးဦးစီးဌာန၊ မွေးမြူရေးဌာန၊ စိုက်ပျိုးရေးဌာန၊ လဝက၊ မြို့နယ်ရဲတပ်ဖွဲ့၊ ပညာရေးဌာန၊ လူထုဗဟိုပြုစီမံကိန်း၊ သမချေးငွေ၊ စိုက်ဘဏ် စသည်ဌာနများနှင့် ချိတ်ဆက်ဆောင်ရွက်ခဲ့ပါသည်။ အသက်မွေးဝမ်း ကျောင်းလုပ်ငန်း အတွက် အရင်းအနှီးရရှိရန် မြို့နယ် သမဂ္ဂယမအသင်း၊ ချေးငွေပံ့ပိုးသည့်ဌာန၊ အဖွဲ့အစည်းများနှင့် ချိတ်ဆက်ဆောင်ရွက်နိုင်ပြီး စိုက်ပျိုးရေးထုတ်ကုန် တိုးချဲ့ဆောင်ရွက်သင့်ပါသည်။

သုံးသပ်ချက်

ပင်းမောင်ကျေးရွာတွင်းရှိ အဖွဲ့အစည်းများမှာ ချိတ်ဆက်မှု အားကောင်းကြောင်း တွေ့ရပါသည်။ ပြင်ပအဖွဲ့အစည်းများနှင့် ပတ်သက်၍ မြေစာရင်းဌာန၊ သစ်တောဌာန၊ မီးသတ်တပ်ဖွဲ့၊ မြို့နယ်အုပ်ချုပ်ရေး၊ လူထုဗဟိုပြုစီမံကိန်း၊ ကျေးလက်ဒေသ ဖွံ့ဖြိုးတိုးတက်ရေးဦးစီးဌာန၊ စိုက်ဘဏ် တိုနှင့်မှာ ချိတ်ဆက်မှုအားကောင်းပြီး ပညာရေး၊ ကျန်းမာရေးဌာနတို့နှင့်မှာ ချိတ်ဆက်မှုအနည်းငယ် အားနည်းသေးကြောင်း တွေ့ရပါသည်။ မြို့နယ်ပညာဌာနနှင့် ချိတ်ဆက်မှု အားကောင်းလာပါက ကျေးရွာရှိကလေးများ၏ ပညာရေး ကောင်းလာမွန်လာမည် ဖြစ်ကြောင်းတွေ့ရပါသည်။



၇.၁။ ကျားမရေးရာခွဲခြမ်းစိတ်ဖြာခြင်း





ဆွေးနွေးချက်

ပင်းမောင်ကျေးရွာအတွင်းတွင် ကျား၊မရေးရာ ခွဲခြမ်းစိတ်ဖြာခြင်းနှင့် ပတ်သက်၍ အမျိုးသားများသစ်၊ ဝါးလှည်း၊လယ်၊ ကျွဲ၊နွားများကိုအသုံးပြုမှုရှိပြီး အမျိုးသမီးများမှာ တောထွက်ပစ္စည်း၊ အိမ်မွေးတိရစ္ဆာန်၊ရွှေကို အသုံးပြုမှုရှိကြောင်း ဆွေးနွေးခဲ့ကြပါသည်။ စပါး၊ပဲ၊နှမ်း၊သဲ၊ကျောက်များကို ကျား၊မနှစ်မျိုးစလုံးက အသုံးပြုကြကြောင်းကို ဆွေးနွေးခဲ့ကြပါသည်။ ထိန်းချုပ်မှုပိုင်းတွင် အမျိုးသားများမှ သစ်၊ဝါး၊ကျွဲ၊နွား၊ ကျောက်၊သဲများကို ထိန်းချုပ်နိုင်သော်လည်း အမျိုးသမီးများမှာ ရွှေ၊ရေတို့ကို ထိန်းချုပ်နိုင်မှုရှိကြောင်း ဆွေးနွေးခဲ့ကြပါသည်။ လှည်း၊လယ်၊ အိမ်မွေးတိရစ္ဆာန်၊ ဆန်၊စပါးတို့ကို အမျိုးသား၊ သမီးနှစ်ဦးစလုံးက ထိန်းချုပ်ခဲ့ကြောင်းကို ဆွေးနွေးခဲ့ကြပါသည်။

သုံးသပ်ချက်

ပင်းမောင်ကျေးရွာ အတွင်းတွင် ကျား၊မရေးရာနှင့်ပတ်သက်ပြီး အမျိုးသားများက ကျွဲ၊နွားများကို အသုံးပြုမှုရှိပြီး အမျိုးသမီးများက ရွှေကိုသာ အသုံးပြုမှုရှိကြောင်း တွေ့ရပါသည်။ စပါး၊ပဲ၊နှမ်း၊ငွေကြေး၊ သစ်တောထွက်ပစ္စည်းနှင့် အိမ်မွေးတိရစ္ဆာန်တို့ကို ကျား၊မနှစ်ဦးစလုံးက သုံးစွဲမှုရှိကြောင်း တွေ့ရပါသည်။ အမျိုးသားများက သဲကိုထိန်းချုပ်မှုရှိပြီး အမျိုးသမီးများအနေဖြင့် ထိန်းချုပ်မှုမရှိကြောင်း တွေ့ရပါသည်။ ကျား၊မနှစ်မျိုးစလုံးမှာ ရွှေ၊ပါး၊ပဲ၊နှမ်း၊ကျွဲ၊နွား၊ငွေကြေး၊ အိမ်မွေးတိရစ္ဆာန်တို့ကို ထိန်းချုပ်မှုရှိကြောင်း တွေ့ရပါသည်။



ဆွေးနွေးချက်

အမျိုးသား၊ အမျိုးသမီးတန်းတူ အခွင့်ရေးရရှိမှုနှင့် ပတ်သက်၍ ခေါင်းစဉ်(၈)ခုဖြင့် ဆွေးနွေးခဲ့ကြပါသည်။ ယနေ့ခေတ် နေထိုင်မှုစနစ်တွင် ခေါင်းဆောင်မှု၊ အလုပ်အကိုင်အခွင့်အလမ်း၊ ပစ္စည်းဥစ္စာပိုင်ဆိုင်မှု၊ အရင်းအမြစ် လက်လှမ်းမှီမှု၊ ဝင်ငွေရရှိမှုနှင့် ပညာတတ်မြောက်မှုစသည့် နေရာများတွင် အမျိုးသားများမှ သာလွန်မှုရှိပြီး အမျိုးသမီးများအား နေရာပေးရန်၊ အိမ်မှုကိစ္စဆောင်ရွက်မှုတွင် အမျိုးသားဘက်မှ အမျိုးသမီးများအား ဝိုင်းကူလုပ်ကူပေးကြရန် ဆွေးနွေးခဲ့ကြပါသည်။

သုံးသပ်ချက်

ပင်းမောင်ကျေးရွာအနေဖြင့် ခေါင်းဆောင်မှု၊ ပူပေါင်းပါဝင်မှုများတွင် အမျိုးသား၊ အမျိုးသမီး ဆွေးနွေးတိုင်ပင်၍ တန်းတူဆုံးဖြတ်ဆောင်ရွက်ကြောင်း တွေ့ရသည်။ ပညာတတ်မြောက်မှု၊ ဝင်ငွေရရှိမှု၊ အလုပ်အကိုင် အခွင့်အလမ်း၊ အရင်းအမြစ်လက်လှမ်းနေမှုများတွင် အမျိုးသားများမှာ အနည်းငယ်သာလွန်၍ အိမ်မှုကိစ္စတွင် အမျိုးသမီးများမှ အစစအရာရာ ဆောင်ရွက်ရကြောင်းကို တွေ့ရပါသည်။ သို့သော် ဤကျေးရွာသည် ကျား၊မရေးရာကွဲပြားမှု အနည်းငယ်သာရှိကြောင်း တွေ့ရှိရပါသည်။



၈။ ကျေးရွာအိမ်မက်မြေပုံသုံးသပ်ခြင်း





ဆွေးနွေးချက်

ပင်းမောင်ကျေးရွာရှိ ကလေးများအခန်း မလုံလောက်စွာ ပညာသင်ကြားနိုင်ရန် စာသင်ကျောင်း၊ မူကြိုကျောင်းဆောင်များ ဆောက်လုပ်နိုင်ပြီး လမ်းခရီးအဆင်ပြေ၍ စီးပွားရေးများ အဆင်ပြေလာစေရန် လမ်းတံတားများ ဆောက်လုပ်လုပ်နိုင်ခြင်း၊ ဗဟုသုတဖွံ့ဖြိုးတိုးတက်လာစေရန် စာကြည့်တိုက်များ ဆောက်လုပ်ခြင်း ၊သောက်သုံးရေ လုံလောက်မှုရှိစေရန် စက်ရေတွင်း ရေကန်များတည်ဆောက်ခြင်း၊ အုပ်စုတွင်းလမ်းများ ကောင်းမွန်ပြီး လျှပ်စစ်မီးများလင်းခြင်းဖြင့် ကျေးရွာဖွံ့ဖြိုးရေး မျှော်မှန်းချက်များကို ဆွေးနွေးခဲ့ကြပါသည်။

စပါးပဲ၊နမ်းကို လုပ်ကိုင်ကြသော်လည်း နည်းပညာမရှိမှုတို့ကြောင့် သီးနှံထွက်နှုန်း ကျဆင်းကြောင်းကို ဆွေးနွေးခဲ့ကြပါသည်။ စိုက်ပျိုးရေး နည်းပညာ၊ မွေးမြူရေးနည်းပညာ၊ ဆိုင်ကယ်ပြင် သင်တန်း၊ လက်မှုပညာများ တတ်မြောက်ပါက လူမှုစီးပွား၊ ကျန်းမာရေးများ အဆင်ပြေပြီး ဖွံ့ဖြိုးတိုးတက်သော ကျေးရွာဖြစ်လာတော့မည် ဆိုသည်အကြောင်းကို ဆွေးနွေးခဲ့ကြပါသည်။

သုံးသပ်ချက်

ကျေးရွာသို့စီမံကိန်းများ ဝင်ရောက်မှုကြောင့် စာသင်ကျောင်း၊ မူကြိုကျောင်း၊ စာကြည့်တိုက်၊လမ်း ။တံတား၊ ရေတွင်းရေကန်များ ဆောက်လုပ်နိုင်မည်ဆိုပါက အသိပညာဖွံ့ဖြိုး တိုးတက်လာမည် ဖြစ်ကြောင်းတွေ့ရပါသည်။ စိုက်ပျိုးရေးနည်းပညာ၊ မွေးမြူရေး နည်းပညာများရရှိပါက သီးနှံအထွက်နှုန်းတိုးပြီး စီးပွားရေး အဆင်ပြေလာမည် ဖြစ်ကြောင်းကို တွေ့ရှိရပါသည်။ ကိုယ်ပိုင်လုပ်ငန်းများ ရှိခြင်းကြောင့် ဝင်ငွေများရရှိနိုင်ပြီး ကျန်းမာရေး၊ လူမှုရေး၊ ပညာရေး၊ စီးပွားရေး အဆင်ပြေလာမည်ဟု မျှော်မှန်းထားကြောင်းကို တွေ့ရှိရပါသည်။



၇။ ကျေးရွာကော်မတီဖွဲ့စည်းခြင်းနှင့်ဖွံ့ဖြိုးရေးစီမံချက်ရေးဆွဲခြင်း မှတ်တမ်းဓါတ်ပုံများ



မိတ်ဆက်အစည်းဝေးမှတ်တမ်းဓါတ်ပုံ



စေတနာ့ဝန်ထမ်းရွေးချယ်ခြင်း မှတ်တမ်းဓါတ်ပုံ



ကော်မတီဖွဲ့စည်းခြင်းမှတ်တမ်းဓာတ်ပုံ



ကျေးရွာဖွံ့ဖြိုးရေးပီခံချက်ရေးဆွဲခြင်း မှတ်တမ်းဓာတ်ပုံ



အမျိုးသားအုပ်စု မှတ်တမ်းဓါတ်ပုံ



အမျိုးသမီးအုပ်စု မှတ်တမ်းဓါတ်ပုံ



ထိခိုက်လွယ်အုပ်စု မှတ်တမ်းခါတ်ပုံ



လူငယ်အုပ်စု မှတ်တမ်းခါတ်ပုံ



၈။ ကော်မတီစာရင်း

(ပဋိပေး) ကျေးရွာ စီမံကိန်းအထောက်အကူပြုကော်မတီ
 (ပဋိပေး) အုပ်စု
 (ပထမ) နှစ် စီမံကိန်းစက်ဝန်း

စဉ်	အမည်	ရာထူး
၁။	ဦးမောင်ဖြူ	ကျေးရွာစီ/ထောက်ဥက္ကဋ္ဌ
၂။		ကျေးရွာစီ/ထောက်ဥက္ကဋ္ဌ
၃။	ဦးအိတ်	ဝယ်ယူရေးခေါင်းဆောင်
၄။	ဒေါ်ဖြူဖြူ	ဝယ်ယူရေးဆပ်ကော်မတီမှတ်တမ်းထိန်း
၅။		ဝယ်ယူရေးဆပ်ကော်မတီအဖွဲ့ဝင်
၆။	ဦးမောင်ရွှေ	စောင့်ကြည့်ကြီးကြပ်ရေးခေါင်းဆောင်
၇။	ဒေါ်မိုးဝင်း	စောင့်ကြည့်ကြီးကြပ်ရေးအဖွဲ့ဝင်
၈။		စောင့်ကြည့်ကြီးကြပ်ရေးအဖွဲ့ဝင်
၉။	ဦးသန်းဦး	လည်ပတ်/ပြင်ထိန်းခေါင်းဆောင်
၁၀။	ဒေါ်သန်းသန်း	လည်ပတ်/ပြင်ထိန်းအဖွဲ့ဝင်
၁၁။		လည်ပတ်/ပြင်ထိန်းအဖွဲ့ဝင်
၁၂။	ဦးကျော်စွာ	ဝေဖန်အကြံပြုဖြေရှင်းရေးအဖွဲ့ဝင်
၁၃။	ဒေါ်ဌေးဌေးဖြူ	ဝေဖန်အကြံပြုဖြေရှင်းရေးအဖွဲ့ဝင်
၁၄။	ဦးအောင်မောင်	စေတနာ့ဝန်ထမ်း
၁၅။	ဒေါ်အိတ်အိတ်	စေတနာ့ဝန်ထမ်း
၁၆။	ဦးအောင်မောင်	ကျေးရွာငွေစာရင်းကိုင်



(ပင်း၊ဖော်)ကျေးရွာ စီမံကိန်းအထောက်အကူပြုကော်မတီ

(ပင်း၊ဖော်)အုပ်စု

(ညွှန်ကြားမှု)နှစ် စီမံကိန်းစက်ဝန်း

စဉ်	အမည်	ရာထူး
၁	ဦးဖော်စင်	ကျေးရွာစီ/ထောက်ဥက္ကဋ္ဌ
၂	ဒေါ်နီနုဇော်	ကျေးရွာစီ/ထောက်ဥက္ကဋ္ဌ
၃	ဦးစိုးဌာ	ဝယ်ယူရေးခေါင်းဆောင်
၄	ဒေါ်အေးအေးဇော်	ဝယ်ယူရေးဆပ်ကော်မတီမှတ်တမ်းထိန်း
၅	ဒေါ်ဌေးဌေးမြင့်	ဝယ်ယူရေးဆပ်ကော်မတီအဖွဲ့ဝင်
၆	ဦးသိန်းဌေးဝင်း	စောင့်ကြည့်ကြီးကြပ်ရေးခေါင်းဆောင်
၇	ဒေါ်အေးအေး	စောင့်ကြည့်ကြီးကြပ်ရေးအဖွဲ့ဝင်
၈	ဦးဝင်းကျော်	စောင့်ကြည့်ကြီးကြပ်ရေးအဖွဲ့ဝင်
၉	ဦးစောစော	လည်ပတ်/ပြင်ထိန်းခေါင်းဆောင်
၁၀	ဒေါ်မေမေ	လည်ပတ်/ပြင်ထိန်းအဖွဲ့ဝင်
၁၁	ဒေါ်ဌေးဌေး	လည်ပတ်/ပြင်ထိန်းအဖွဲ့ဝင်
၁၂	ဦးမြင့်စိန်	ဝေဖန်အကြံပြုဖြေရှင်းရေးအဖွဲ့ဝင်
၁၃	ဒေါ်အေးအေး	ဝေဖန်အကြံပြုဖြေရှင်းရေးအဖွဲ့ဝင်
၁၄	ဦးစိုးစိုး	စေတနာ့ဝန်ထမ်း
၁၅	ဒေါ်ဦးဦးဝင်း	စေတနာ့ဝန်ထမ်း
၁၆	ဦးသန်းဦး	ကျေးရွာငွေစာရင်းကိုင်



(ပင်၊ဇော်)ကျေးရွာ စီမံကိန်းအထောက်အကူပြုကော်မတီ

(ပင်၊ဇော်)အုပ်စု

(၁၀၂၂)နှစ် စီမံကိန်းစက်ဝန်း

စဉ်	အမည်	ရာထူး
၁။	ဦး၊ဇော်၊ဇော်	ကျေးရွာစီ/ထောက်ဥက္ကဋ္ဌ
၂။	ဒေါ်ခင်၊လှ၊ဇော်	ကျေးရွာစီ/ထောက်ဥက္ကဋ္ဌ
၃။	ဦး၊အိ၊ဇော်	ဝယ်ယူရေးခေါင်းဆောင်
၄။	ဒေါ်ခင်၊အိ၊ဇော်	ဝယ်ယူရေးဆပ်ကော်မတီမှတ်တမ်းထိန်း
၅။	ဒေါ်ခင်၊အိ၊ဇော်	ဝယ်ယူရေးဆပ်ကော်မတီအဖွဲ့ဝင်
၆။	ဦး၊အိ၊ဇော်	စောင့်ကြည့်ကြီးကြပ်ရေးခေါင်းဆောင်
၇။	ဒေါ်ခင်၊အိ၊ဇော်	စောင့်ကြည့်ကြီးကြပ်ရေးအဖွဲ့ဝင်
၈။	ဦး၊အိ၊ဇော်	စောင့်ကြည့်ကြီးကြပ်ရေးအဖွဲ့ဝင်
၉။	ဦး၊အိ၊ဇော်	လည်ပတ်/ပြင်ထိန်းခေါင်းဆောင်
၁၀။	ဒေါ်ခင်၊အိ၊ဇော်	လည်ပတ်/ပြင်ထိန်းအဖွဲ့ဝင်
၁၁။	ဒေါ်ခင်၊အိ၊ဇော်	လည်ပတ်/ပြင်ထိန်းအဖွဲ့ဝင်
၁၂။	ဦး၊အိ၊ဇော်	ဝေဖန်အကြံပြုဖြေရှင်းရေးအဖွဲ့ဝင်
၁၃။	ဒေါ်ခင်၊အိ၊ဇော်	ဝေဖန်အကြံပြုဖြေရှင်းရေးအဖွဲ့ဝင်
၁၄။	ဦး၊အိ၊ဇော်	စေတနာ့ဝန်ထမ်း
၁၅။	ဒေါ်ခင်၊အိ၊ဇော်	စေတနာ့ဝန်ထမ်း
၁၆။	ဦး၊အိ၊ဇော်	ကျေးရွာငွေစာရင်းကိုင်



(ပင်းမောင်) ကျေးရွာ စီမံကိန်းအထောက်အကူပြုကော်မတီ

(ပင်းမောင်) ကျေးရွာအုပ်စု

စီမံကိန်း (၈၀၅၅၃၃) စက်ဝန်း

စဉ်	အမည်	ရာထူး
၁	ဦးမောင်မြင့်	ကျေးရွာ စီ/ထောက် ဥက္ကဋ္ဌ
၂	ဒေါ်နီနုဩ	ကျေးရွာ စီ/ထောက် ဥက္ကဋ္ဌ
၃	ဦးမျိုးဌေး	ဝယ်ယူရေးအဖွဲ့ ခေါင်းဆောင်
၄	ဒေါ်မာမာဩ	ဝယ်ယူရေးအဖွဲ့ အဖွဲ့ဝင်
၅	ဒေါ်မေမျိုးစင်	ဝယ်ယူရေးအဖွဲ့ အဖွဲ့ဝင်
၆	ဦးသိန်းဌေးစင်	စောင့်ကြည့်ကြီးကြပ်ရေးအဖွဲ့ ခေါင်းဆောင်
၇	ဒေါ်ခင်မာမာ	စောင့်ကြည့်ကြီးကြပ်ရေးအဖွဲ့ဝင်
၈	ဦးမောင်ကျော်	စောင့်ကြည့်ကြီးကြပ်ရေးအဖွဲ့ဝင်
၉	ဦးမောင်ရွှေ	လည်ပတ်/ပြင်ထိန်းအဖွဲ့ ခေါင်းဆောင်
၁၀	ဒေါ်မေဩ	လည်ပတ်/ပြင်ထိန်းအဖွဲ့ဝင်
၁၁	ဒေါ်ဌေးဦး	လည်ပတ်/ပြင်ထိန်းအဖွဲ့ဝင်
၁၂	ဦးဖြူဦး	ဝေဖန်အကြံပြုတိုင်ကြားချက်ဖြေရှင်းရေး ကျေးရွာ ကိုယ်စားလှယ်
၁၃	ဒေါ်ခင်အောင်	ဝေဖန်အကြံပြုတိုင်ကြားချက်ဖြေရှင်းရေး ကျေးရွာ ကိုယ်စားလှယ်
၁၄	ဦးစိန်ကျွေ	စေတနာ့ဝန်ထမ်း
၁၅	ဒေါ်နီနုဩ	စေတနာ့ဝန်ထမ်း
၁၆	ဦး သန့်ဦး	ကျေးရွာငွေစာရင်းကိုင်



။ ပုံစံ(၁) ကျေးရွာအခြေခံချက်လက်များ

ပုံစံ - ၈ - ၁ ကျေးရွာအခြေခံအချက်အလက်များ (Form PC 1)

လမ်းညွှန်ချက်၊ ကျေးရွာတစ်ရွာသို့ ပထမဆုံးမိတ်ဆက်ခရီး သွားရောက်သောအခါ လူထုစည်းရုံးရေးမှူးသည် ကျေးရွာခေါင်းဆောင်များအား ကျေးရွာအချက်အလက်များကို မေတ္တာရပ်ခံ၍ တောင်းခံရသည်။ ဤအချက်အလက်များကို စီမံကိန်းမိတ်ဆက်အစည်းဝေးမတိုင်မီတောင်းခံရမည်။ စီမံကိန်းမိတ်ဆက်အစည်းဝေးတွင် လူထုစည်းရုံးရေးမှူးသည် ဤအချက်အလက်များအား စစ်ဆေးပြီး မှန်ကန်အောင်ပြုလုပ်ရမည်။ ပြီးနောက်တွင် လူထုစည်းရုံးရေးမှူးမှ သတင်းအချက်အလက်ထံသို့ Tablets မှ တဆင့် ဖြည့်သွင်းရမည်။

ကျေးရွာခေါင်းဆောင် အမည်: ဒေါ်အေးစို ကျေးရွာခေါင်းဆောင်၏ ဖုန်းနံပါတ်: လူထုစည်းရုံးရေးမှူး၏ အမည်: ဒေါ်အေးစို

ပြည်နယ်/တိုင်းဒေသကြီး: မကွေး ပြို့နယ်: မင်းဗူး ကျေးရွာအုပ်စု: ပင်လယ် ကျေးရွာ: ပင်လယ်

က။ လူဦးရေ

လူမျိုးစု	အိမ်ထောင်စုအရေအတွက်	ကိုးကွယ်သည့်ဘာသာ	အိမ်ထောင်စုအရေအတွက်
လူမျိုးစု (၁) - <u>ဗမာ</u>	<u>၄၅</u>	ဘာသာ (၁) <u>ဗုဒ္ဓ</u>	<u>၄၅</u>
လူမျိုးစု (၂) -----		ဘာသာ (၂) -----	
လူမျိုးစု (၃) -----		ဘာသာ (၃) -----	
လူမျိုးစုစုစု -----		ဘာသာစုစု -----	
အခြား			
မသန်စွမ်းသူများ			
သက်ကြီးရွယ်အိုများ (၆၅ နှစ် နှင့် အထက်)	<u>၈၁ - ၆-၁၇-၁၆</u>	<u>ဗုဒ္ဓ</u>	<u>၁၅</u>
စာမတေးရောင်			

လူဦးရေ	အမျိုးသား (အရေအတွက်)	အမျိုးသမီး (အရေအတွက်)
လူမျိုးစု (၁) - <u>ဗမာ</u>	<u>၁၅၀</u>	<u>၁၃၅</u>
လူမျိုးစု (၂) -----		
လူမျိုးစု (၃) -----		
အခြား		
အိမ်ထောင်စုစီစီး	<u>၂၉</u>	<u>၁၆</u>

(ခ) အခြေခံအဆောက်အအုံ အသုံးအဆောင်များ

စာသင်ကျောင်း	အမှတ်ခြစ်ပါ	ကျန်းမာရေး	အမှတ်ခြစ်ပါ	ဘာသာရေး အဆောက်အအုံများ	အမှတ်ခြစ်ပါ
အသက်တန်းကျောင်း	<input type="checkbox"/>	ဆေးရုံ	<input type="checkbox"/>	စေတီ	<input checked="" type="checkbox"/>
အလယ်တန်းကျောင်း	<input type="checkbox"/>	ကျန်းမာရေးဌာန	<input type="checkbox"/>	ဘုန်းကြီးကျောင်း	<input checked="" type="checkbox"/>
မူလတန်းကျောင်း <u>၃</u>	<input checked="" type="checkbox"/>	ကျန်းမာရေးဌာနခွဲ	<input type="checkbox"/>	ဟိန္ဒူဘုရားကျောင်း	<input type="checkbox"/>
ပြင်ပကျောင်း	<input type="checkbox"/>	ဆေးပေးခန်း	<input type="checkbox"/>	ခရစ်ယာန်ကျောင်း	<input type="checkbox"/>
အခြား	<input type="checkbox"/>	အခြား	<input type="checkbox"/>	ဗလီ	<input type="checkbox"/>
				အခြား	<input type="checkbox"/>
မှတ်ချက်		မှတ်ချက်		မှတ်ချက်	



(ဂ) ကျွမ်းကျင်သူများမှတ်တမ်း (ကျေးရွာတွင်နေထိုင်သော သို့မဟုတ် တာဝန်များမှလွတ်ကင်းသော ကျွမ်းကျင်သူများ)

(၁) စာသင်ကျောင်း			(၂) ကျန်းမာရေး			(၃) လက်မှုပညာရှင်		
	ရွာတွင်နေထိုင်သူ	အခြားရွာမှလာသူ		ရွာတွင်နေထိုင်သူ	အခြားရွာမှလာသူ		ရွာတွင်နေထိုင်သူ	အခြားရွာမှလာသူ
မူလတန်းပြဆရာ/မ	<input checked="" type="checkbox"/>	<input checked="" type="checkbox"/>	ဆရာဝန်	<input type="checkbox"/>	<input type="checkbox"/>	လက်သမား	<input checked="" type="checkbox"/>	<input checked="" type="checkbox"/>
အထက်တန်းပြဆရာ/မ	<input type="checkbox"/>	<input type="checkbox"/>	လက်ထောက်ကျန်းမာရေးမှူး	<input type="checkbox"/>	<input type="checkbox"/>	ပန်းရံ	<input checked="" type="checkbox"/>	<input checked="" type="checkbox"/>
အလယ်တန်းပြဆရာ/မ	<input type="checkbox"/>	<input type="checkbox"/>	အမျိုးသမီးကျန်းမာရေးဆရာမ	<input type="checkbox"/>	<input type="checkbox"/>	လှုပ်စစ်ကျွမ်းကျင်သမား	<input type="checkbox"/>	<input type="checkbox"/>
မူကြိုဆရာ/မ	<input type="checkbox"/>	<input type="checkbox"/>	သားဖွားစားရာမ	<input checked="" type="checkbox"/>	<input type="checkbox"/>	ရေပိုက်သူ	<input type="checkbox"/>	<input type="checkbox"/>
အခြား	<input type="checkbox"/>	<input type="checkbox"/>	ပြည်သူ့ကျန်းမာရေးလုပ်သား	<input type="checkbox"/>	<input type="checkbox"/>	စက်ပြင်ဆရာ	<input type="checkbox"/>	<input type="checkbox"/>
မှတ်ချက်				မှတ်ချက်				

(ဃ) ကျေးရွာသို့ ရောက်ရှိနိုင်သည့် လမ်းအခြေအနေ / ကျေးရွာတစ်ရွာသည် ၎င်း၏ ကျေးရွာအုပ်စုနှင့် ဆက်သွယ်ထားသော လမ်းအခြေအနေ (အောက်ပါတို့ကိုရိုင်းပါ)

ကျောက်ကြမ်းလမ်း ကတ္တရာလမ်း ကွန်ကရစ်လမ်း မော်တော်ဆိုင်ကယ်လမ်း
 ကျောက်ခင်းလမ်း မြေသားလမ်း လူသွားလမ်း အခြား _____

(င) ကျေးရွာဖွံ့ဖြိုးမှုစီမံချက်

- (၁) လူထုဗဟိုပြုစီမံကိန်းမစတင်မီ ဤကျေးရွာတွင်ကျေးရွာဖွံ့ဖြိုးမှု စီမံချက်ရှိခဲ့ပါသလား? ရိုင်းပါ
ရှိပါသည်/မရှိပါ/မသိပါ
- (၂) ရှိခဲ့ပါလျှင် ဤစီမံချက်ကို မည်သည့် ခုနှစ်တွင်ပြင်ဆင်ခဲ့ပါသနည်း? နှစ်-----/မသိပါ
- (၃) ဤစီမံချက်ကို မြို့နယ်မှအတည်ပြုခဲ့ပါသလား? ပြုခဲ့ပါသည်/မပြုခဲ့ပါ /မသိပါ

(စ) ခရီးအကွာအဝေး

- (၁) ဤကျေးရွာ၏ဗဟိုမှ ၎င်းကျေးရွာအုပ်စု၏ဗဟိုအထိ ခရီးခိုင်မည်မျှကွာဝေးသနည်း? မိုင်-----/မသိပါ
- (၂) ဤကျေးရွာမှ ၎င်းကျေးရွာအုပ်စုဗဟိုအထိ သွားလာရာတွင်ကြာမြင့်သည့်အချိန်။

ခြောက်သွေ့ရာသီတွင်ကြာချိန်----- ထော်လာဂျီ/မော်တော်ဆိုင်ကယ်/ခြေလျင်/လား/မော်တော်ဘုတ်/
 အခြား-----
 မိုးရာသီတွင်ကြာချိန်----- ထော်လာဂျီ/မော်တော်ဆိုင်ကယ်/ခြေလျင်/လား/မော်တော်ဘုတ်/
 အခြား-----

(ဆ) ပတ်ဝန်းကျင်ဆိုင်ရာ သဘာဝဘေးအန္တရာယ်

ဤကျေးရွာတွင် ရေကြီးခြင်းကဲ့သို့ သဘာဝဘေးအန္တရာယ်ကျရောက်ဖူးခြင်း ရှိပါသလား။
 ရှိပါသည် ရှိပါသည် ရှိလျှင်ဖော်ပြပါ -----

(ဇ) ကျေးရွာတွင် ခွဲစဉ်ထားသော အဖွဲ့အစည်းများ
 လူထုဗဟိုပြုစီမံကိန်းမတိုင်မီ ဤကျေးရွာတွင် ကျေးရွာဖွံ့ဖြိုးရေးအတွက် အစိုးရ (သို့) ရွာသားများကိုယ်တိုင်(သို့) စီမံကိန်းတစ်ခုခုမှ ခွဲစဉ်ထားသည့် အဖွဲ့အစည်းများရှိပါသလား။

- (၁) -----
- (၂) -----



(ရ) အထွေထွေအုပ်ချုပ်ရေး ဦးစီးဌာန (GAD) မှ မှတ်တမ်းတင်ထားခြင်း
 ဤကျေးရွာသည် အထွေထွေအုပ်ချုပ်ရေး ဦးစီးဌာန (GAD) မှ မှတ်တမ်းတင်ထားမှု ရှိပါသလား။
 မရှိပါ ရှိပါသည်

ကျေးရွာခေါင်းဆောင်

အမည် ဦးဖေဖေဦး

လက်မှတ် [Signature] နေ့စွဲ ၂၀.၁၁.၂၀၁၇

လူထုစည်းရုံးရေးမှူး

အမည် [Signature]



၁၀။ပုံစံ ၈ ပြင်ဆင်ရေးအစီအစဉ်အကျဉ်းချုပ်

ပုံစံ - ၈ - ၂ - စီမံကိန်းစက်ဝန်းအချိန်ဇယား (PC 2)

လက်ထောက်အဖွဲ့ဝင်များ သက်ဆိုင်ရာလုပ်ငန်းများ/လက်ထောက်အဖွဲ့ဝင်များ/စီမံကိန်းစက်ဝန်းအစဉ်အဆက်ဆက်ဆောင်ရွက်ရေးအတွက် ဤပုံစံကို ဖြည့်သွင်းရမည်။

အဖွဲ့ဝင်များ/လက်ထောက်အဖွဲ့ဝင်များ အမည် ဦးလှိုင်စင်

နေ့စွဲ စက်ဝန်းအစဉ်အဆက်ဆက်ဆောင်ရွက်မှု ပုံစံ (၄) စက်ဝန်း(၁) စက်ဝန်း(၂) စက်ဝန်း(၃) ဖြည့်သွင်းရမည်။

ပြည်နယ်/တိုင်း မန္တလေး၊ မြို့နယ် ပင်လည်မြို့၊ ကျေးရွာအုပ်စု ပင်လည်၊ ကျေးရွာ ပင်လည်

စီမံကိန်းစက်ဝန်းအစဉ်အဆက်များ	နေ့စွဲ		အစဉ်အဆက်ဆက်ဆောင်ရွက်ရေးအတွက်			
	စတင်သည့် နေ့	ပြီးဆုံးသည့်နေ့	အချိန်အကွာအဝေး	အချိန်အကွာအဝေး	အိမ်ထောင်စု အရေအတွက်	လူဦးရေအရေအတွက် နှင့် လူဦးရေအရေအတွက်
၁။ ကျေးရွာစီမံကိန်း စီမံကိန်းအစဉ်အဆက်အစဉ်အဆက်	၂၀.၁၀.၂၀၁၇	၂၀.၁၀.၂၀၁၇	၂၀	၂၀	၇၁	၄၂ ၂၆၈
၂။ ကျေးရွာဖွံ့ဖြိုးရေး စီမံကိန်းအစဉ်အဆက်အစဉ်အဆက်	၂၀.၁၀.၁၇	၂၀.၁၀.၁၇	၂၁	၂၀	၇၁	၇၁ ၂၆၈
၃။ ကျေးရွာအုပ်စု ဝယ်ယူမှု/အစဉ်အဆက်အစဉ်အဆက်	၂၂.၁၀.၁၇	၂၂.၁၀.၁၇	၂၀	၁၆	၃၆	၂၅ ၅၆၅
၄။ မြို့နယ်အဆင့် စီမံကိန်းအစဉ်အဆက်အစဉ်အဆက်			မလို	မလို	မလို	မလို
၅။ မြို့နယ် စီမံကိန်းအစဉ်အဆက်အစဉ်အဆက်						
၆။ စီမံကိန်းလုပ်ငန်းစဉ်အစဉ်အဆက်အစဉ်အဆက်						
၆.၁။ စီမံကိန်းလုပ်ငန်း အစဉ်အဆက်အစဉ်အဆက်						
၆.၂။ စီမံကိန်းလုပ်ငန်း အစဉ်အဆက်အစဉ်အဆက်						



၁၁။ ပုံစံ ၈ ၃ ကျေးရွာဖွံ့ဖြိုးရေးဦးစားပေးအစီအစဉ်



ပုံစံ - ၈ - ၃ ကျေးရွာဖွံ့ဖြိုးရေး ဦးစားပေးအစီအစဉ် (Form PC 3)

လမ်းညွှန်ချက်၊ အဆင့်(၃) ကျေးရွာဖွံ့ဖြိုးရေးအစီအစဉ်အပေး ပြီးဆုံးသောအခါ ကျေးရွာစီမံကိန်း အထောက်အကူပြု ကော်မတီသည် လူထုစည်းရုံးရေးမှူးအကူအညီဖြင့် ဤပုံစံကိုပြည့်စုံအောင် ဖြည့်သွင်းရမည်။

လူထုစည်းရုံးရေးမှူး/ဝန်ထမ်း အမည် ဒွဲးကျော်စွာ

နေ့စွဲ ၂၀. ၁၀. ၁၇ စက်ဝန်းအား အမှတ်ခြစ်ပါ (✓) စက်ဝန်း(၁)
 စက်ဝန်း(၂) စက်ဝန်း(၃) စက်ဝန်း(၄)

ပြည်နယ်/တိုင်း	မြို့နယ်	ကျေးရွာအုပ်စု	ကျေးရွာ
<u>မန္တလေး</u>	<u>ပင်လယ်ကွေ့</u>	<u>ပင်လယ်</u>	<u>ပင်လယ်</u>

က။ အခက်အခဲအတားအဆီးများအားရွေးချယ်ခြင်း - ယခုလက်ရှိအခြေအနေတွင် ဤကျေးရွာဖွံ့ဖြိုးတိုးတက်ရေးအတွက် အဓိက အခက်အခဲအတားအဆီးများသည် မည်သည်များဖြစ်ပါသနည်း။ (အမျိုးသား/သမီး အနည်းဆုံးအခက်အခဲ ၅ ခုစီဖော်ပြပါ)

အမျိုးသားအဖွဲ့မှ တင်ပြသောအခက်အခဲအတားအဆီးများ		အမျိုးသမီး အဖွဲ့မှတင်ပြသောအခက်အခဲအတားအဆီးများ	
၁	စာသင်ဆောင် ကျဉ်း သန့်ရှင်း မ	၁	စာသင်ဆောင် ကျဉ်း သန့်ရှင်း မလေး များ
၂	ကလေးများ ပညာသင်ကြားရာတွင်	၂	ပညာသင်ကြားရာတွင် အခက်ခဲ
၃	အခက်ခဲ ရှိခြင်း ။ အခြေခံမရှိခြင်း	၃	ရှိခြင်း ။ အခြေခံမရှိခြင်း
၄	မေ့ရသလို ရှေးစွာသားများ	၄	ကျေးရွာသားများ အလေး အသိပညာ
၅	အလေး ၊ အသိပညာမရှိခြင်း	၅	မေ့လာမှု စားနပ်ရိက္ခာခြင်း ။ နှစ်ချစ်
၆	သား နည်းခြင်း ။ နှစ်ချစ်ခက်	၆	ခက်လက် ၊ လက်ကားများ မကောင်း
၇	လက် ၊ လက်ကားများ မကောင်း	၇	သန့်ရှင်း ဒေသထွက်လျှင်များ တစ် နှစ်
၈	သန့်ရှင်း ဒေသထွက်လျှင်များ တစ်	၈	ရောင်း ချ ရှိ အခက် ခဲ ဖြစ် ခြင်း ။
၉	နှစ် ရောင်း ချ ရှိ အခက် ခဲ ဖြစ်	၉	ပေးလို့ အား ကျ ခင်း ခြင်း ။
၁၀	ခြင်း ။ ပေးလို့ အား ကျ ခင်း ခြင်း ။	၁၀	စိုက်ပျိုး နည်း ပညာများ ၊ ရွေး
၁၁	စိုက်ပျိုး နည်း ပညာများ ၊ ရွေး	၁၁	ခြင်း ။ နည်း ပေးခြင်း မရှိ ဖြစ်
၁၂	ခြင်း ။ နည်း ပေးခြင်း မရှိ ဖြစ်	၁၂	သန့်ရှင်း ဒေသ စီးပွား လေး နှစ် ကျ
၁၃	နှစ် သန့်ရှင်း ဒေသ စီးပွား လေး	၁၃	ခြင်း ။ အထွက်နှုန်း ရှေးကျ ခြင်း ။
၁၄	နှစ် ကျ ခြင်း ။ အထွက်နှုန်း ရှေး	၁၄	

ခ။ မျှော်မှန်းခြင်း - နောင်လာမည့် (၅) နှစ် အတွင်း ကျေးရွာဖွံ့ဖြိုးရေး မျှော်မှန်းလျာထားချက်များအား တင်ပြပါ။

အမျိုးသားအဖွဲ့မှ တင်ပြသောမျှော်မှန်းချက်များ		အမျိုးသမီးအဖွဲ့မှ တင်ပြသောမျှော်မှန်းချက်များ	
၁	စာသင် ဆောင် များ ဖြည့်စွက် ဖြေ	၁	စာသင်ဆောင်များ ဖြည့်စွက် ဖြေ
၂	R/G ကျောင်းဆောင်များ တည်	၂	R/G ကျောင်းဆောင်များ တည်
၃	ဆောင်ရွက် ခြင်း သန့်ရှင်း မလေးများ	၃	ဆောင်ရွက် ခြင်း သန့်ရှင်း မလေးများပညာ



၄	မုဒ္ဒာသင်္ဘော၊ ၇ အဆင့်မြေ မုဒ်	၄	သစ်ကြဲ၊ ၇ အဆင့်မြေ မုဒ်
၅	မုဒ်၊ ၅ အဆင့်၊ ဆက်လက်	၅	မုဒ်၊ ၅ အဆင့်၊ ဆက်လက်
၆	တံတား မုဒ်၊ စာပိုဒ်ကောက်ပြီ	၆	ကောက်ပြီ၊ ၆ အဆင့်၊ ဆက်လက်
၇	မုဒ်၊ ၇ အဆင့်၊ ဆက်လက်	၇	မုဒ်၊ ၇ အဆင့်၊ ဆက်လက်
၈	အဆင့်မြေ မုဒ်၊ စိုက်ပျိုးမှု	၈	မုဒ်၊ ၈ အဆင့်၊ ဆက်လက်
၉	မုဒ်၊ ၉ အဆင့်၊ ဆက်လက်	၉	မုဒ်၊ ၉ အဆင့်၊ ဆက်လက်
၁၀	မုဒ်၊ ၁၀ အဆင့်၊ ဆက်လက်	၁၀	မုဒ်၊ ၁၀ အဆင့်၊ ဆက်လက်
၁၁	မုဒ်၊ ၁၁ အဆင့်၊ ဆက်လက်	၁၁	မုဒ်၊ ၁၁ အဆင့်၊ ဆက်လက်
၁၂	မုဒ်၊ ၁၂ အဆင့်၊ ဆက်လက်	၁၂	မုဒ်၊ ၁၂ အဆင့်၊ ဆက်လက်
၁၃	မုဒ်၊ ၁၃ အဆင့်၊ ဆက်လက်	၁၃	မုဒ်၊ ၁၃ အဆင့်၊ ဆက်လက်
၁၄	မုဒ်၊ ၁၄ အဆင့်၊ ဆက်လက်	၁၄	မုဒ်၊ ၁၄ အဆင့်၊ ဆက်လက်

၈။ လူထုစီမံကိန်း၏ လာမည့် (၃) နှစ်အတွက် အကျုံးဝင်သော ဦးစားပေး ဖွံ့ဖြိုးတိုးတက်မှု လုပ်ငန်း အစီအစဉ်များအားဖော်ပြပါ။

အဆင့်	ကျေးရွာအတွက် ဦးစားပေး ဖွံ့ဖြိုးတိုးတက်မှု လုပ်ငန်းစဉ်များ	အဆိုပြုသူ (အမျိုးသားများ/ အမျိုးသမီးများ/ အမျိုးသား+ အမျိုးသမီး)	ခန့်မှန်းကုန်ကျ ဝရိတ်	အကျိုးခံစားခွင့်ရှိသူ ခန့်မှန်းခြေ အရေ အတွက်
၁	စာသင်ကျောင်း၊ မြေမီ (ကျေးရွာအတွက်)	၈+၂	၂၅၉၂,၀၀၀	၃၂၅
၂	K-၆ ကျေးရွာအတွက်	၈+၂	၁၀၀၀,၀၀၀	၃၂၅
၃	တံတား၊ ၆ အဆင့်၊ မြေမီ	၈+၂	၁၀,၀၀၀,၀၀၀	၃၂၅
၄	ပရိတ်စာနှင့် ဆေးကုသမှုရရှိရေး တံတား	၈+၂	၂၀,၀၀၀,၀၀၀	၃၂၅
၅	စာပိုဒ်ကောက်	၈+၂	၁၀,၀၀၀,၀၀၀	၃၂၅
၆	မုဒ်၊ ၆ အဆင့်၊ ဆက်လက်	၈+၂	၁၀၀,၀၀၀,၀၀၀	၃၂၅
၇	(မုဒ်၊ ၇ အဆင့် - ဆက်လက်)			
၈				
၉				
၁၀				

ထပ်မံ



ဃ၊ လူထုစီမံကိန်း၏ လာမည့် (၃) နှစ်အတွက်အကျိုးမဝင်သော ဦးစားပေး ဖွံ့ဖြိုးတိုးတက်မှု လုပ်ငန်း အစီအစဉ်များအားဖော်ပြပါ။

အဆင့်	ကျေးရွာအတွက် ဦးစားပေး ဖွံ့ဖြိုးတိုးတက်မှု လုပ်ငန်းစဉ်များ	အဆိုပြုသူ (အမျိုးသားများ/အမျိုးသမီးများ/အမျိုးသား+အမျိုးသမီး)	အခန်းကဏ္ဍ
၀	စပါးဖျိုးစောင်းဖျိုးဆွတ်	မ + မ	
၂	စက်မှု/မြေယာဖွံ့ဖြိုးရေး	မ + မ	
၃	မြေယာဖွံ့ဖြိုးရေး	မ + မ	
၄	စပါးစိုက်ပျိုးရေး/ပျိုးစေ့	မ + မ	
၅	မြေယာဖွံ့ဖြိုးရေး	မ + မ	
၆	မူလစားကျေးရွာ	မ + မ	
၇	အေး-အေး (အိမ်ထောင်ရေး)	မ + မ	
၈	နယ်စပ်ဒေသ	မ + မ	
၉	အေး/အေး/အေး/အေး	မ + မ	
၁၀	မြေယာဖွံ့ဖြိုးရေး	မ + မ	

၁၁ အကျိုးမဝင်သော လုပ်ငန်းစဉ်များ မ + မ

ဥက္ကဋ္ဌ၊ ကျေးရွာစီမံကိန်းအထောက်အကူပြုကော်မတီမှ အတည်ပြုသည်။

အမည် ဦးစောအောင် လက်မှတ် စောအောင် နေ့စွဲ ၂၀.၁၀.၇၀၁၇



၁၂။ပုံစံ ၀၄ ကျေးရွာဖွံ့ဖြိုးရေး စီမံကိန်းလုပ်ငန်းခွဲ ရွေးချယ်ခြင်းပုံစံ

ပုံစံ - ၀ - ၄ ကျေးရွာအုပ်စုစီမံကိန်းလုပ်ငန်းခွဲရွေးချယ်ခြင်းပုံစံ (Form PC 4)

လက်ညှိုးနှိပ်ရာတွင် စီမံကိန်းလုပ်ငန်းခွဲရွေးချယ်မှုအစည်းအဝေးပြီးနောက်တွင် ကျေးရွာအုပ်စုမှ CF/TF-တို့၏ အကူအညီရယူ၍ ကျေးရွာစီထောက်ကော်မတီမှ လက်မှတ်ရေးထိုးပြီး အဆိုပါပုံစံအား ပြည့်စုံအောင်ဖြည့်သွင်းရမည်။ ဤပုံစံအား ပြည့်စုံဖွဲ့စည်းပြီးပါက ကျေးရွာအုပ်စုဖွံ့ဖြိုးတိုးတက်ရေးစီမံချက်တွင် TPIC သို့ ယေးရိုဖုန်းအတွက် နောက်ဆက်တွဲအဖြစ် ထားရှိရမည်။ CF မှ ကျေးရွာတစ်ရွာချင်းစီ၏ စီမံကိန်းလုပ်ငန်းခွဲဆိုရာ MIS သို့ ထည့်သွင်းရမည်။ (ယခုနယ်စီမံကိန်းလုပ်ငန်းခွဲ မလုပ်ကိုင်သော ကျေးရွာများ မပါဝင်ပါ။)

ကျေးရွာစုစည်းနံပါတ်/ဝန်ထမ်းအမည် **ဦးကျော်စောဌ်**
 နေ့စွဲ **22.10.၂၀၂၇**
 ပြည်နယ်/တိုင်း **စစ်ကိုင်း** / မြို့နယ် **ပင်လည်ဘူး**
 စက်ဝန်းအားအမှတ်ဖြစ်ပေးပါ။(V) စက်ဝန်း(၁) စက်ဝန်း(၂) စက်ဝန်း(၃) စက်ဝန်း(၄)
 ကျေးရွာအုပ်စု **ပင်းဖောင့်**

ကျေးရွာအမည်	ဆောင်ရွက်မည့် လုပ်ငန်းများ	အတိုင်းအတာ	ခန့်မှန်း တိုက်ရိုက် အကျိုးစီးပွားနှင့် ရှိသူများ	အဆိုပြုတင်ပြသူ	ခန့်မှန်းကုန်ကျစရိတ်		စုစုပေါင်း	
					စီမံကိန်းမှ ထည့်သွင်းမှု	ကျေးရွာမှ ထည့်သွင်းမှု		အခြားထည့်သွင်းမှု (ဖော်ပြပါ) ထည့်သွင်းငွေ အမည်/အဖွဲ့
သစ္စေးကျွန်း	K-၄ ကျွန်းစောင့်	၇၀ x ၃၀ x ၂၀	၄၁၀	□ ကျား □ မ ✓ ကျား+မ	၂၈၅၀၀၀၀	၃၀၀၀၀၀	၃၀၅၀၀၀၀	ကျား မ
ပင်းဖောင့်	M-၄ ကျွန်းစောင့်	၇၀ x ၃၀ x ၂၀	၃၂၅	□ ကျား □ မ ✓ ကျား+မ	၁၀၁၆၀၀၀၀			ကျား မ
				□ ကျား □ မ □ ကျား+မ				
				□ ကျား □ မ □ ကျား+မ				

ရာထူး ကျေးရွာအုပ်စု စီထောက်ကော်မတီ ဥက္ကဋ္ဌ အမည် လက်မှတ် ရက်စွဲ
ဦးမောင်ဖြူ ၂၀၂၇.၁၀.၂၂



ဦးရှားက ဆေးကုစေရမည့် ရွေးချယ်ခြင်းဖြင့် ဆေးကုစေရမည့် အလုပ်ကို တာဝန်ပေးရန်
 ကို ပွင်းလင်းဆွေးနွေးခြင်း၊ ဆေးပညာပညာရှင်များက ဆောင်ရွက်ပါက၊ မူလ ဆေးကုစေရေးအဖွဲ့အစည်း

ဆုံးဖြတ်ချက်

- ဆေးကုစေရမည့်ကား၊ မူလ ဆေးကုစေရေးအဖွဲ့အစည်း ဆေးကုစေရေး၊ ဆောင်ရွက်ခြင်းသူ
 များကား၊ ပွင်းလင်းမြင်သာမှု ရှိစေရန်
- ⇒ လူထု ဗဟိုပြု စီမံကိန်း၊ လုပ်ငန်း၊ လုပ်ငန်း၊ ဝေပေး၊ များ၊ ဝေပေး၊ များ၊ ဝေပေး
 သက်ဆိုင်သူ ကားလုံးဖြင့် တိကျစွာ လိုက်နာ ဆောင်ရွက်ရန်
- ⇒ ငြိမ်းချမ်းရေး၊ စီမံကိန်း၊ လုပ်ငန်း၊ ခွဲများ၊ ကိုလည်း ရေရှည်တည်တံ့ရေး
 လုပ်ငန်းစဉ်များ၊ စီမံကိန်းများကိုလည်း ဝေပေးစေရန် ရေးဆွဲထားရန်

သဘောတူညီချက်

- ⇒ ဆေးကုစေရမည့်ကား၊ မူလဆေးကုစေရေး အဖွဲ့အစည်းအဖွဲ့
- ⇒ လူထု ဗဟိုပြု စီမံကိန်း လုပ်ငန်းလုပ်ငန်းများ၊ ကား၊ သက်ဆိုင်သူ များ၊ ကားလုံးဖြင့်
 တိကျစွာ လိုက်နာဆောင်ရွက်ရန်
- ⇒ ကော်မတီ၊ ဂရုစိုက်ရေး၊ များဖြင့် စီမံကိန်းလွှင့်တင်မှုများ မှားယွင်းပါက
 စီမံကိန်းလုပ်ငန်းခွဲအောင်မြင်စွာ ငြိမ်းချမ်းရေး ဆောင်ရွက်ရန်
- ⇒ လုပ်ငန်းစဉ်များ၊ စီမံကိန်းများ၊ ဝေပေးစေရန် ရေးဆွဲထားရန်

ဗဟိုဝန်ထမ်း

 ဦးမြတ်စွာ
 CH



သို့မဟုတ်

⇒ လက်ရှိအခါ ယခင်အခါကဲ့သို့ နေရာမတူညီဘဲ ဦးဆောင်မှုပေးခြင်း

⇒ နည်းလမ်းအမျိုးမျိုးဖြင့် အကောင်အထည်ဖော် ဆောင်ရွက်ခြင်း

⇒ ဦးဆောင်မှုပေးခြင်း

⇒ ဦးဆောင်မှုပေးခြင်းနှင့်အညီ အခြားအဖွဲ့အစည်းများကို အားပေးခြင်းဖြင့် အကောင်အထည်ဖော် ဆောင်ရွက်ခြင်း

သဘောထားချက်များ

⇒ အခြားအဖွဲ့အစည်းများ၏ အကျိုးအမြတ်ကို မျှော်လင့်ထားခြင်း

⇒ ဦးဆောင်မှုပေးခြင်းနှင့်အညီ အကျိုးအမြတ်ကို အမျိုးမျိုး ခွဲဝေခြင်း

၁။ အခြားအဖွဲ့အစည်း

၂။ အကျိုးအမြတ်

၃။ အခြားအဖွဲ့အစည်း၏ အကျိုးအမြတ်

၄။ အကျိုးအမြတ်

၅။ အခြားအဖွဲ့အစည်း၏ အကျိုးအမြတ် (အခြားအဖွဲ့အစည်း၏ အကျိုးအမြတ်)

အကျိုးအမြတ်

(Signature)

ဦးကျော်စွာ

CF



၁၄။ ကဏ္ဍအလိုက်ဦးစားပေးဖွံ့ဖြိုးရေးလုပ်ငန်းစဉ် များ

ပင်းစောင့်

နောက်ဆက်တွဲ (၄)ခြားနားသောအပိုင်းများအတွက် ဦးစားပေးဖွံ့ဖြိုးရေးလုပ်ငန်းစဉ် အနှစ်ချုပ်
 မူရင်းသည် VPSC တွင်ထားရှိရပါမည်။ အခြားဌာနများနှင့် ညှိနှိုင်းရန်အတွက် မိတ္တူအား TPIC သို့ပို့ရပါမည်။
 MIS data အနေဖြင့် သွင်းရန်မလိုအပ်ပါ။

	အဆင့်	လုပ်ငန်း	မည်သူဦးစားပေးလဲ	ကျေးရွာမှတာဝန်ခံသူ (သို့)အုပ်စု	ပြင်ပမှမည်သူ ထောက်ပံ့မလဲ
အခြေခံအထောက်အပံ့	၁	အသစ်ကျောင်း ၆၂၆ (၄/၈၈၃ အုပ်စု)	၆၅၀ ကျေး ၀		
	၂	K.၄ ကျေးရွာအောက်	၆၅၀ ကျေး ၀		
	၃	ဝက်ကံ၊ ၁၊ ၈၊ ၉၊ ၁၀၊ ၁၁	၆၅၀ ကျေး ၀		
	၄	ပင်းစောင့်ကျေးရွာ၊ ကွန်ကရစ်ဝက်ကံ	၆၅၀ ကျေး ၀		
	၅	အကြည်ပို့တိုက်	၆၅၀ ကျေး ၀		
	၆	ရွာချင်းဆက်ကျေးရွာ ကျေးရွာ (ပင်းစောင့်ကျေးရွာ)	၆၅၀ ကျေး ၀		
	၇		၆၅၀ ကျေး ၀		
	၈		၆၅၀ ကျေး ၀		
အထောက်အပံ့ပေးရန်အတွက် မူရင်းရှိရေး	၁	စပါးမျိုးကောင်းမျိုးသန့်	၆၅၀ ကျေး ၀		
	၂	ဝက်ကံ၊ ၄၊ ၅၊ ၆၊ ၇၊ ၈၊ ၉၊ ၁၀၊ ၁၁	၆၅၀ ကျေး ၀		
	၃	ရွာချင်းဆက်ကျေးရွာ	၆၅၀ ကျေး ၀		
	၄	စပါးမျိုးကောင်းမျိုးသန့်	၆၅၀ ကျေး ၀		
	၅		၆၅၀ ကျေး ၀		
	၆		၆၅၀ ကျေး ၀		
	၇		၆၅၀ ကျေး ၀		
	၈		၆၅၀ ကျေး ၀		



වෛද්‍ය විද්‍යාල		වෛද්‍ය		වෛද්‍ය	
0	වෛද්‍ය විද්‍යාල	<input checked="" type="checkbox"/>	වෛද්‍ය		
1	වෛද්‍ය විද්‍යාල	<input checked="" type="checkbox"/>	වෛද්‍ය		
2		<input type="checkbox"/>	වෛද්‍ය		
3		<input type="checkbox"/>	වෛද්‍ය		
4		<input type="checkbox"/>	වෛද්‍ය		
5		<input type="checkbox"/>	වෛද්‍ය		
6		<input type="checkbox"/>	වෛද්‍ය		
7		<input type="checkbox"/>	වෛද්‍ය		
8		<input type="checkbox"/>	වෛද්‍ය		
9		<input type="checkbox"/>	වෛද්‍ය		
0		<input type="checkbox"/>	වෛද්‍ය		
1	වෛද්‍ය විද්‍යාල	<input type="checkbox"/>	වෛද්‍ය		
2	වෛද්‍ය විද්‍යාල	<input type="checkbox"/>	වෛද්‍ය		
3		<input type="checkbox"/>	වෛද්‍ය		
4		<input type="checkbox"/>	වෛද්‍ය		
5		<input type="checkbox"/>	වෛද්‍ය		
6		<input type="checkbox"/>	වෛද්‍ය		
7		<input type="checkbox"/>	වෛද්‍ය		
8		<input type="checkbox"/>	වෛද්‍ය		
9		<input type="checkbox"/>	වෛද්‍ය		
0		<input type="checkbox"/>	වෛද්‍ය		
1	වෛද්‍ය විද්‍යාල	<input checked="" type="checkbox"/>	වෛද්‍ය		
2	වෛද්‍ය විද්‍යාල	<input checked="" type="checkbox"/>	වෛද්‍ය		
3	වෛද්‍ය විද්‍යාල	<input checked="" type="checkbox"/>	වෛද්‍ය		
4		<input type="checkbox"/>	වෛද්‍ය		
5		<input type="checkbox"/>	වෛද්‍ය		
6		<input type="checkbox"/>	වෛද්‍ය		
7		<input type="checkbox"/>	වෛද්‍ය		