

ပြည်ထောင်စုသမ္မတ မြန်မာနိုင်ငံတော် အစိုးရ
စိုက်ပျိုးရေး၊ မွေးမြူရေးနှင့်ဆည်မြောင်းဝန်ကြီးဌာန
ကျေးလက်ဒေသဖွံ့ဖြိုးတိုးတက်ရေး ဦးစီးဌာန
ပင်လည်ဘူးမြို့နယ်



လူထုဗဟိုပြုစီမံကိန်း
National Community Driven Development Project
(NCDDP)



ကျေးရွာဖွံ့ဖြိုးရေးအစီအစဉ်
Village Development Plan (VDP)
ပင်စောက် ကျေးရွာ၊ ကသောကျေးရွာအုပ်စု



မာတိကာ

၁။ပင်လည်ဘူးမြို့နယ်မြေပုံ.....2

၂။ကသောအုပ်စုမြေပုံ.....3

၃။ကျေးရွာအုပ်စုတွင်ပါဝင်သောကျေးရွာစာရင်းများ.....4

၄။ကျေးရွာအခြေခံအချက်အလက်များ.....4

၅။လူထုပူးပေါင်းပါဝင်သောလူမှုဆန်းစစ်ခြင်းနှင့်အကဲဖြတ်ခြင်းလုပ်ငန်းစဉ် (PSA/PRA) အကျဉ်းချုပ်5

၆။ကျေးရွာဖွံ့ဖြိုးရေးအစီအစဉ်အတွက်အသုံးပြုခဲ့သော PRA tools များနှင့်တစ်ခုချင်းစီအတွက်သုံးသပ်ချက်များ ...7

၇။ကော်မတီဝင်များရွေးချယ်ခြင်းနှင့်ကျေးရွာဖွံ့ဖြိုးရေးအစီအစဉ်ဆောင်ရွက်မှုမှတ်တမ်းဓါတ်ပုံများ.....24

၈။ကော်မတီဝင်များစာရင်း.....28

၉။ပုံစံစ-၁။ကျေးရွာအချက်အလက်29

၁၀။ပုံစံစ-၂။စီမံကိန်းစက်ဝန်းအချိန်ဇယား32

၁၁။ပုံစံစ-၃။ကျေးရွာဖွံ့ဖြိုးရေးဦးစားပေးအစီအစဉ်.....33

၁၂။ပုံစံစ-၄။ကျေးရွာဖွံ့ဖြိုးရေးစီမံကိန်းလုပ်ငန်းခွဲရွေးချယ်ခြင်းပုံစံ35

၁၃။အစည်းအဝေးမှတ်တမ်းများ.....36

၁၄။နောက်ဆက်တွဲ(၄) ခြားနားသောအစိတ်အပိုင်းများအတွက်ဦးစားပေးဖွံ့ဖြိုးရေးလုပ်ငန်းစဉ် အနှစ်ချုပ်..... 42



၁။ ပင်လည်ဘူးမြို့နယ် မြေပုံ

စစ်ကိုင်းတိုင်းဒေသကြီး၊ ကသာခရိုင် ပင်လည်ဘူးမြို့နယ် UTM မြေပုံ

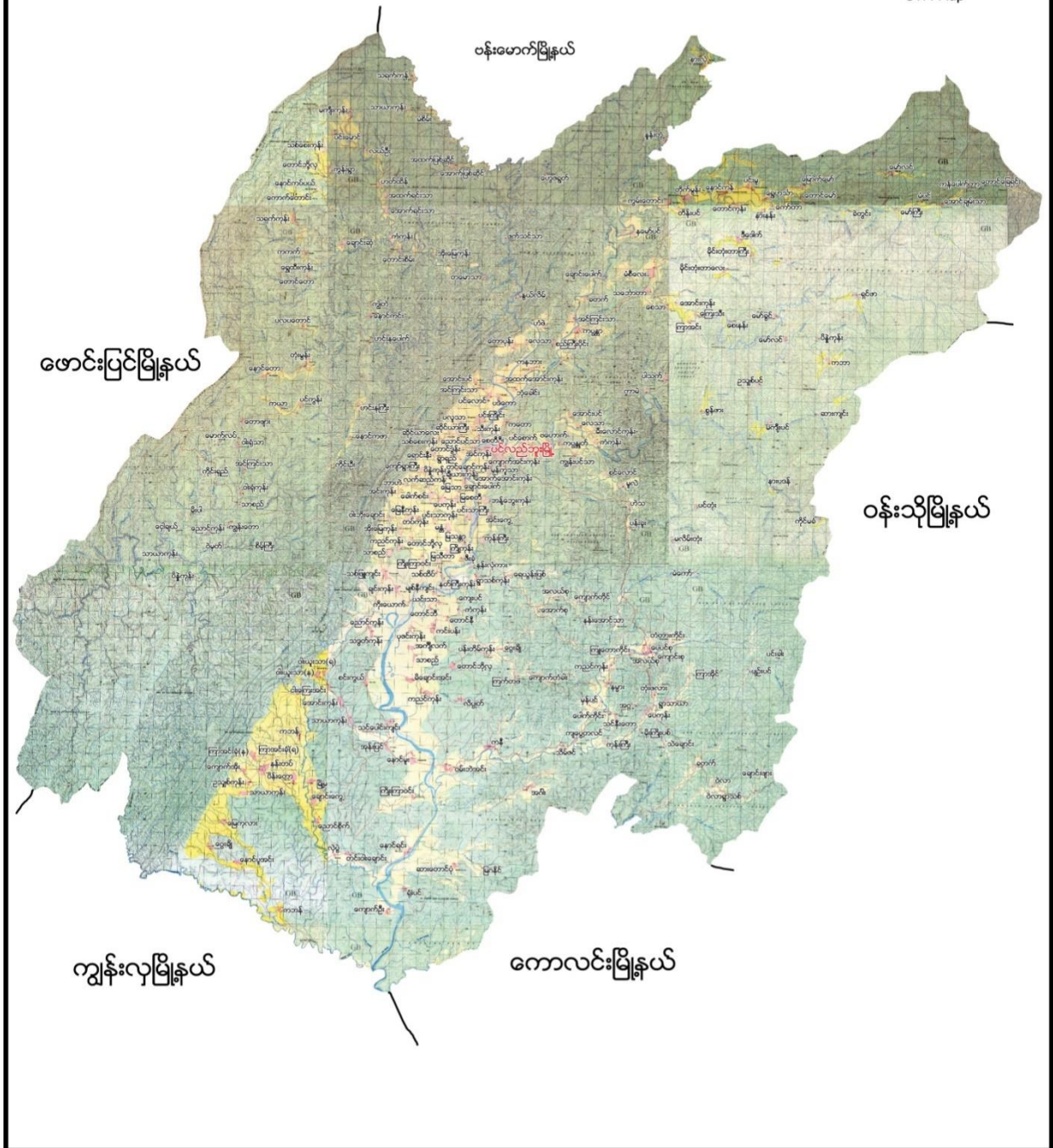



၂။ ကသောအုပ်စုမြေပုံ

ကသောကျေးရွာအုပ်စု

၆

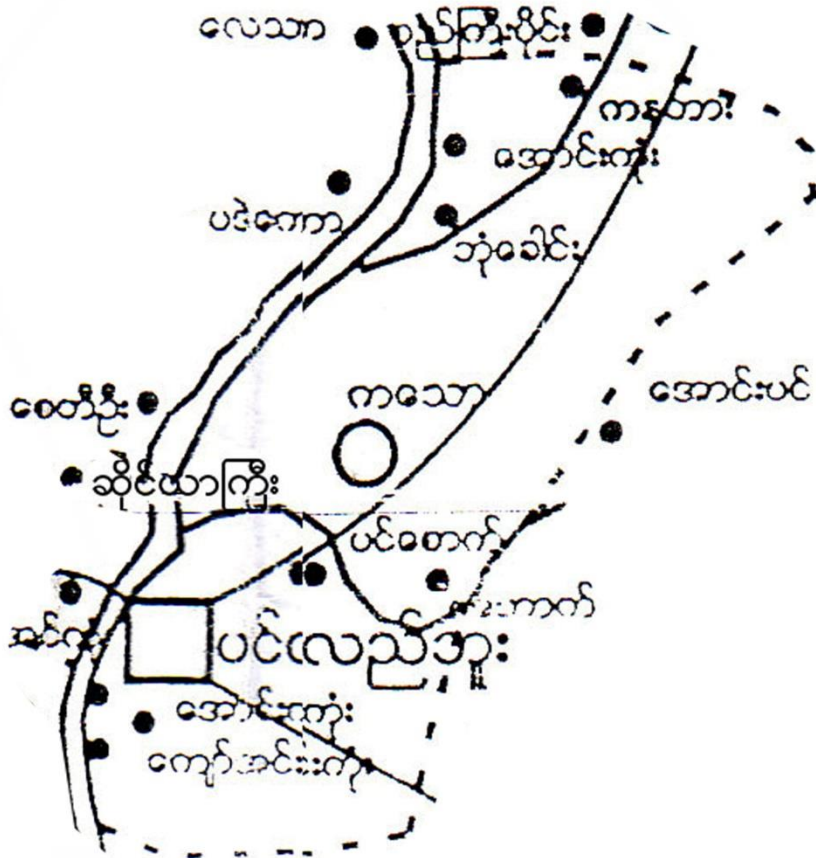

ရည်ညွှန်းချက်

ကျေးရွာအုပ်စု



ကျေးရွာ



ချောင်း



ကားလမ်း



အုပ်စုနယ်နိမိတ်





၃။ ကျေးရွာအုပ်စုတွင်ပါဝင်သော ကျေးရွာစာရင်းများ

ကသော၊ ဗဟောက်၊ ကျောက်အင်းကုန်း၊ မှန်ကူသာ၊ အောင်အောင်းကုန်း၊ အထက်အောင်းကုန်း၊ ဘုံခေါင်း၊ ကနဘား။

၄။ ကျေးရွာအခြေခံအချက်အလက်များ

၁။ ကျေးရွာသမိုင်းအကျဉ်း

ပင်စောက်ကျေးရွာသည် နှစ်ပေါင်း (၂၀၀) ကျော်ခန့်က ရွာစတင် တည်ထောင်ခဲ့ကြသည်ကို ဘုရားစေတီဟောင်းများရှိ ပေစာများတွင် တွေ့မြင်ရသည်။ ရွာတည်စအချိန်တွင် အိမ်ခြေ (၁၀)အိမ် ခန့် နေထိုင်ခဲ့ကြပြီး လူဦးရေ (၄၀) ကျော်နေထိုင်ခဲ့ကြသည်။ အဓိက စိုက်ပျိုးရေးမှာ စပါးဖြစ်ပြီး သစ်လုံးတိုင်၊ ဝါးထရံကာ၊ သက္ကယ်မိုးအိမ်များဖြင့် နေထိုင်ခဲ့ကြပါသည်။ ကျန်းမာရေးမှာ တောဆေး၊ တောမြစ်ဥ၊ တောဆရာများကိုတာအားကိုးခဲ့ကြပါသည်။ နောင်နှစ်ပေါင်း (၃၀)ခန့်ကမှ ကျေးရွာစာသင်ကျောင်းကို ကိုယ်ထူကိုယ်ထ ထူထောင်ခဲ့ကြသည်။ ဗုဒ္ဓဘာသာကို အလေးထားကိုးကွယ်ကြသည်။

၂။ လူနည်းစုလူမျိုးစုအိမ်ထောင်စု

အမျိုးအစား	အိမ်ထောင်စု	ကျား	မ	စုစုပေါင်း
ဗမာ	၅၅	၄၃	၁၀	၅၅

၃။ ထိခိုက်လွယ်အုပ်စု

ထိခိုက်လွယ်အုပ်စု	အိမ်ထောင်စု	ကျား	မ	စုစုပေါင်း
သက်ကြီး	၂	၁	၁	၂
မြေယာမဲ့	၁၆	၁၂	၄	၁၆
မသန်စွမ်း	-	-	-	-

၄။ အဓိကစီးပွားရေးလုပ်ငန်းများ

စိုက်ပျိုးရေး	မွေးမြူရေး	အသေးစားစီးပွားရေး	အခြား
စပါး၊ မြေပဲ၊ နေကြာ	ကျွဲ	ကုန်စုံဆိုင်	-
နှမ်းစိုက်	နွား		-
	ဝက်		
	ကြက်		
	ငါး		



၅။ ကျေးရွာအတွင်းအဓိက ပိုင်ဆိုင်မှုများ

ကျေးရွာပိုင်ဆိုင်မှုများ	စိုက်ပျိုးခြေ	စားကျက်ခြေ	သစ်တောခြေ	သဲ/ကျောက်ရရှိမှု	ရေတွင်း/ရေကန်	စက်ရေတွင်း
အရေအတွက်	၁၄၂ဧက	၁၀၀ဧက	၅၀ဧက	ရှိ/	၇/ ၀	-
ကျေးရွာပိုင်ဆိုင်မှုများ	ကား	ထော်လာဂျီ	စပါးကြိတ်စက်	မြွေလှေ့စက်	အသေးစားဆည်	ဈေးဆိုင်
အရေအတွက်	၁	-	-	-	-	၂

၆။ ကျေးရွာအတွင်းအခြားပိုင်ဆိုင်မှုများ

ကျေးရွာပိုင်ဆိုင်မှုများ	ရေတင်စက်	လယ်ထွန်စက်	ထွန်ထယ်	ကျွဲ	နွား
အရေအတွက်	၂၁	-	၃၈	၇	၂၂၈
ကျေးရွာပိုင်ဆိုင်မှုများ	ဝက်	ဆိုင်ကယ်	ကျွမ်းကျင်လုပ်သား	လုပ်သား	
အရေအတွက်	၁၈	၃၃	၁၀	၅၃	

၅။ လူထုပူးပေါင်းပါဝင်သော လူမှုဆန်းစစ်ခြင်း နှင့် အကဲဖြတ်ခြင်း လုပ်ငန်းစဉ် (PSA/PRA) အကျဉ်းချုပ်

စဉ်	အကြောင်းအရာ	ရက်စွဲ	ဦးတည်အုပ်စု	တက်ရောက်သူ			အဓိက ဆွေးနွေးချက်များ
				ကျား	မ	ပေါင်း	
၁	လူမှုစီးပွားအဆင့် သတ်မှတ်ခြင်း (Wealth Ranking)	၂၀၁၇	ချမ်းသာ၊ အလယ်အလတ်၊ နွမ်းပါး၊ အလွန်နွမ်းပါးအုပ်စုများ	၂၀	၃၂	၅၂	ကျေးရွာလူမှုစီးပွားအုပ်စုများခွဲခြားသတ်မှတ်နိုင်ရေးအတွက် အခြေခံစံနှုန်းများ သတ်မှတ်ခြင်း၊ ကျေးရွာသားများနှင့် အများသဘောတူ ခွဲခြားသတ်မှတ်ခြင်း
၂	ရာသီခွင်ပြပြက္ခဒိန် (Seasonal Calendar)	၂၀၁၇	ကော်မတီဝင်၊ အမျိုးသမီး၊ အမျိုးသားများ	၃	၁၀	၁၃	ရာသီဥတု၊ စိုက်ပျိုးသီးနှံများ၊ လယ်ယာလုပ်ငန်းများ၊ နေ့စားလုပ်ငန်းများ၊ မွေးမြူရေးလုပ်ငန်းများ၊ ဝမ်းစာဖူလုံမှု နှင့် ပွဲတော်များ
၃	ကျေးရွာလူမှုရေးပြ၊ သယံဇာတပြမြေပုံ (Social Map/Resource Map)	၂၀၁၇	ရပ်မိရပ်ဖ၊ ကော်မတီဝင်များ	၂	၁၀	၁၂	အိမ်အမျိုးအစားများ၊ အခြေခံအဆောက်အအုံများ၊ လမ်းပန်းဆက်သွယ်ရေးအခြေအနေ လယ်ယာမြေများ၊ မြစ်ချောင်းများ၊ ရေတွင်း ရေကန်များ၊ သစ်တောများ



၄	ပြဿနာသစ်ပင် (Problem Tree)	၃-၁-၁၇	အမျိုးသားများကော် မတီဝင်များ	၆	-	၆	ဆွေးနွေးထားသော အခြေခံ အဆောက်အဦး များနှင့် သက်မွေးဝမ်းကျောင်းလုပ်ငန်း များ၊ကျန်းမာရေး၊ပညာရေး။
၅	ပြဿနာသစ်ပင် (Problem Tree)	၃-၁-၁၇	အမျိုးသမီးများ	-	၅	၅	ဆွေးနွေးထားသော အခြေခံ အဆောက်အဦး များနှင့် သက်မွေးဝမ်းကျောင်းလုပ်ငန်း များ
၆	ကျေးရွာ၏ (၅)နှစ်စာ ဦးစားပေးအစီအစဉ် ပြ ဇယား:(Metric Ranking)	၃-၁-၁၇	အမျိုးသားအုပ်စု၊အ မျိုးသမီးအုပ်စု၊လူင ယ်အုပ်စု၊ရပ်မိရပ်ဖ အုပ်စု	၂၅	၂၉	၅၄	အကျိုးပြုပြီးရေ၊ အကျိုးခံစားခွင့် နှင့် အဓိက လိုအပ်ချက်များ ပေါ်မူတည်၍ ဆုံးဖြတ်သည်။
၇	အဖွဲ့အစည်းချိတ် ဆက်ပုံ (Venn Diagram)	၂-၁-၁၇	ကျေးရွာအုပ်ချုပ်ရေး အဖွဲ့၊ကျေးရွာစီ/ ထောက်အဖွဲ့	၄	၅	၉	ကျေးရွာတွင်းရှိ အဖွဲ့အစည်းများ နှင့် မည်သို့သောလုပ်ငန်းများ အတွက် မည်သည့်အဖွဲ့များ ချိတ်ဆက်လုပ်ကိုင်မှု
၈	ပင့်ကူအိမ် ကွန်ယက် (Spider Web)	၂-၁-၁၇	အမျိုးသားများ နှင့် အမျိုးသမီးများ	၈	၁၂	၂၀	အမျိုးသားများ နှင့် အမျိုးသမီး များ တန်းတူအခွင့်အရေး ရရှိမှု နှင့် မရရှိသည့် အကြောင်းအရင်း များ
၉	ပြဿနာအခွင့်အ ရေး၊လက်ရှိအခြေအ နေနှင့် ပြောင်းလဲမှုညွှန်းကိ န်း	၂-၁-၁၇	ကျေးရွာစီ/ထောက် အဖွဲ့၊ကျေးရွာလူထု	၈	၈	၁၆	ပြဿနာအခွင့်အရေး၊လက်ရှိအ ခြေအနေ ကိုသိရှိရန် နှင့် ပြောင်းလဲနိုင်သည်ပုံစံများ
၁၀	ကျေးရွာအိပ်မက်ပြ မြေပုံ (Dream Map)	၃-၁-၁၇	ကျေးရွာစီ/ထောက် အဖွဲ့၊ကျေးရွာလူထု	၅	၃	၈	နောင်တစ်ချိန်တွင် ကျေးရွာတွင် ဖြစ်စေချင်သော/မြင်စေချင်သော အရာများ ထည့်သွင်းရေးဆွဲခြင်း



၆။ ကျေးရွာဖွံ့ဖြိုးရေး အစီအစဉ်အတွက် အသုံးပြုခဲ့သော PRA tools များနှင့် တစ်ခုချင်းစီအတွက် သုံးသပ်ချက်များ

၁။ ကျေးရွာ၏လူမှုစီးပွားအဆင့်သတ်မှတ်ခြင်း။ (Wealth Ranking)

အဆင့်	အခြေခံစံနှုန်းများ/ ညွှန်းကိန်းများ	အိမ်ထောင်စု	ရာခိုင်နှုန်း
ချမ်းသာ	အိမ်အခြေအနေ-ပျဉ်ထောင်၊ သွပ်မိုး မြေယာပိုင်ဆိုင်မှု- (၁၀)ဧက ကျွဲ၊ နွား- (၂၀)ကောင် အခြားပိုင်ဆိုင်မှု-ကား၊ (အထက်တန်း၊ အလယ်တန်းကျောင်းသားရှိ)	၁၀	၁၈%
အလယ်အလတ်	အိမ်အခြေအနေ- သွပ်မိုး၊ ထရံကာ မြေယာပိုင်ဆိုင်မှု- (၅) ကျွဲ၊ နွား- (၁၀)ကောင် အခြားပိုင်ဆိုင်မှု- ဆိုင်ကယ် (အလယ်တန်း၊ အထက်တန်းကျောင်းနေအရွယ်ကျောင်းသားရှိ)	၂၉	၅၃%
နွမ်းပါး	အိမ်အခြေအနေ- ဝါးထရံကာ၊ သက်ကယ်မိုး၊ ခြေတံရှည်အိမ် မြေယာပိုင်ဆိုင်မှု- (၂)ဧက ကျွဲ၊ နွား- ၅ကောင် အခြားပိုင်ဆိုင်မှု- လှည်း (အလယ်တန်းကျောင်းနေအရွယ်ကလေးရှိ)၊ ကျောင်းထားနိုင်	၁၆	၂၉%
စုစုပေါင်း		၅၅	၁၀၀



ဆွေးနွေးချက်

တန်ခူး၊ ကဆုန်လတွင် နေပူပြင်း၍ နယုန်ဝါဆို၊ ဝါခေါင်၊ တော်သလင်း၊ သတင်းကျွတ်လအထိ မိုးရွာ သွန်းသည်။ နတ်တော်၊ ပြာသို ၊ တပို့တွဲလများတွင် ချမ်းအေးလှသည်။ တန်ဆောင်မုန်းလ၊ တပေါင်းလများ တွင် နေပူလေ့ရှိသည်။

ရာသီအလိုက်စိုက်ပျိုးမှုများရှိပြီး တပို့တွဲ၊ တပေါင်းလများတွင် သီနှံစိုက်ခြင်းမရှိပါ။ စိုက်ပျိုးရေးလုပ်ငန်းမှ တစ်နေ့ဝင်ငွေအဖြစ် ၃၀၀၀ ကျပ် ခန့် ရရှိသော်လည်း နေ့စဉ်နှင့် အမျှ ရောင်းချခြင်း မရှိသောကြောင့် လစဉ်ပုံမှန်ဝင်ငွေမရှိပေ။ မိသားစုစားဝတ်နေရေးအတွက် ဖူလုံမှုရှိသော်လည်း အပိုဝင်ငွေ ရရှိမှုနည်းပါးသည်။

မွေးမြူရေး လုပ်ငန်းများကို ရာသီမရွေးလုပ်ကိုင်ကြပါသည်။ လုပ်ငန်းခွင်အတွက် ကျွဲ/နွား များကို မွေးမြူကြပြီး အိမ်ခြေတစ်ဝက်ခန့်မှာ ကြက်ဝတ်များမွေးမြူကြသည်။

နေ့စားလုပ်ငန်းတွင် ကဆုန်၊ နယုန်၊ တော်သလင်း၊ နတ်တော်တပေါင်းလများတွင် မရှိဘဲ ကျန်သည့် လများတွင် ရာသီအလိုက် လယ်ယာလုပ်ငန်းခွင်များရှိခြင်းကြောင့် ဝင်ငွေရရှိသည်။ တစ်နေ့ဝင်ငွေ (၄၀၀၀) ကျပ် တစ်လဝင်ငွေ (၁၂၀၀၀)ကျပ်နှင့် တစ်နှစ်ဝင်ငွေ(၈၅၀၀၀)ကျပ် ရရှိပါသည်။

သုံးသပ်ချက်

ကဆုန်တော်သလင်းလများတွင် ရေလွှမ်းမိုးမှုများဖြစ်ပေါ်တတ်ပြီး တန်ဆောင်မုန်းလတွင် စပါးပိုးကျ တတ်သည်။

ပွင့်လင်းရာသီတွင် အလုပ်သမားပေါများပြီး မိုးတွင်ကာလစိုက်ပျိုးချိန်တွင် အလုပ်သမား ရှားပါသည်။

တန်ခူးလတွင် သကြံနဲ့ပွဲတော်ပြုလုပ်ပါသည်။ ကဆုန်လ ညောင်ရေသွန်းပွဲ၊ ဝါဆိုလ ဝါဆိုပွဲသင်္ကန်းကပ်ပွဲ၊ တော်သလင်းမြသပိတ်ပွဲ၊ သီတင်းကျွတ်လတွင် မီးထွန်းပွဲတော်များရှိပြီး ကျန်သည့် လများတွင် ပွဲတော် ပြုလုပ်မှုနည်းပါးပါသည်။



ဆွေးနွေးချက်

ပင်စောက်ကျေးရွာရှိအိမ်များမှာ သွပ်မိုး၊ ပျဉ်ကာ၊ ထရံကာများဖြင့်နေထိုင်ကြပါသည်။ ကျေးရွာမှာ စိုက်ပျိုးရေးကို ဦးစားပေးလုပ်ဆောင်ပြီး စပါးကို အဓိကထားစိုက်ပျိုးပါသည်။

ရွာချင်းဆက်လမ်းကောင်းမွန်ပြီး ရွာတွင်းလမ်းများမှာ ချိုင့်ခွက်များနှင့် မြေပြင်ညီညာမှုမရှိသည့်အတွက် သွားလာရေးခက်ခဲသည်။

ကျန်းမာရေးနှင့် ပတ်သက်၍ ရာသီအလိုက်ဖျားနာခြင်းများရှိသော်လည်း ပင်လည်ဘူးမြို့ရှိ ဆေးရုံးကြီးသို့ သွားလာရေးလွယ်ကူလှသဖြင့် အပန်းတကြီးအဖြစ်ဆိုးများမရှိခဲ့ကြပါ။

သုံးသပ်ချက်

သောက်သုံးရေအနေဖြင့် ရွာတွင်း ရေတွင်းပိုင်းများတည်ရှိသော်လည်း အိမ်နှင့်အလှမ်းဝေးလှသဖြင့် ရေထမ်း များဖြင့် သယ်ယူကြရသည်။ နွေရာသီတွင် သောက်သုံးရေ ဖူလုံမှုမရှိပါ။

သဘာဝဘေးအန္တရာယ်များတွင် ဆိုးဝါးစွာ ကျရောက်ခြင်းမရှိသော်လည်း ရေလွှမ်းမိုးမှုကြောင့် လယ်ယာများ ပျက်စီးမှုမျိုးရှိခဲ့သည်။ ရွာထိပ်တွင် ရွာဦးဘုန်းတော်ကြီးကျောင်းတည်ရှိပါသည်။



ဆွေးနွေးချက်

ရွာ၏ ပတ်လည်တွင် လယ်ကွင်းများနှင့် ဝန်းရံထားပြီး နမ္မားချောင်းနဘေးတွင် ရှိသောကျေးရွာဖြစ်၍ ချောင်းနဘေး နှုန်းမြေများတွင် ၁၂ ရာသီ သီးနှံစိုက်ပျိုးကြပြီး မြို့ဈေးတွင် သွားရောက်ရောင်းချရ သည့်အတွက် ဝင်ငွေများရရှိရပါသည်။

ရွာ၏အရှေ့ဘက်တွင် သစ်တောများရှိသဖြင့် ထင်းခြောက်ရောင်းချခြင်း၊ မီးသွေးဖုတ်ရောင်းချရသောကြောင့် ဝင်ငွေများရရှိပါသည်။

သုံးသပ်ချက်

ကျေးရွာအနီးတွင် နမ္မားချောင်း ရှိပါသည်။ ထိုချောင်းမှ သဲများစွာ ရရှိပါသည်။ ရာသီအလိုက် သီးနှံများစိုက်ပျိုးကြပါသည်။ ကျေးရွာစီမံကိန်း လုပ်ဆောင်ရာတွင် ဂျင်းမြေ ကျောက် ရရှိမှု အားနည်းပါသည်။ ဆောက်လုပ်ရေးလုပ်ငန်း အတွက် သစ်ရရှိမှု အားနည်း ကြောင်းတွေ့ရှိရပါသည်။ အရင်းအမြစ်များ တန်းတူ သုံးစွဲ ကြသည်။



၅။ ပြဿနာသစ်ပင် နှင့် ဖြေရှင်းနည်းလမ်း

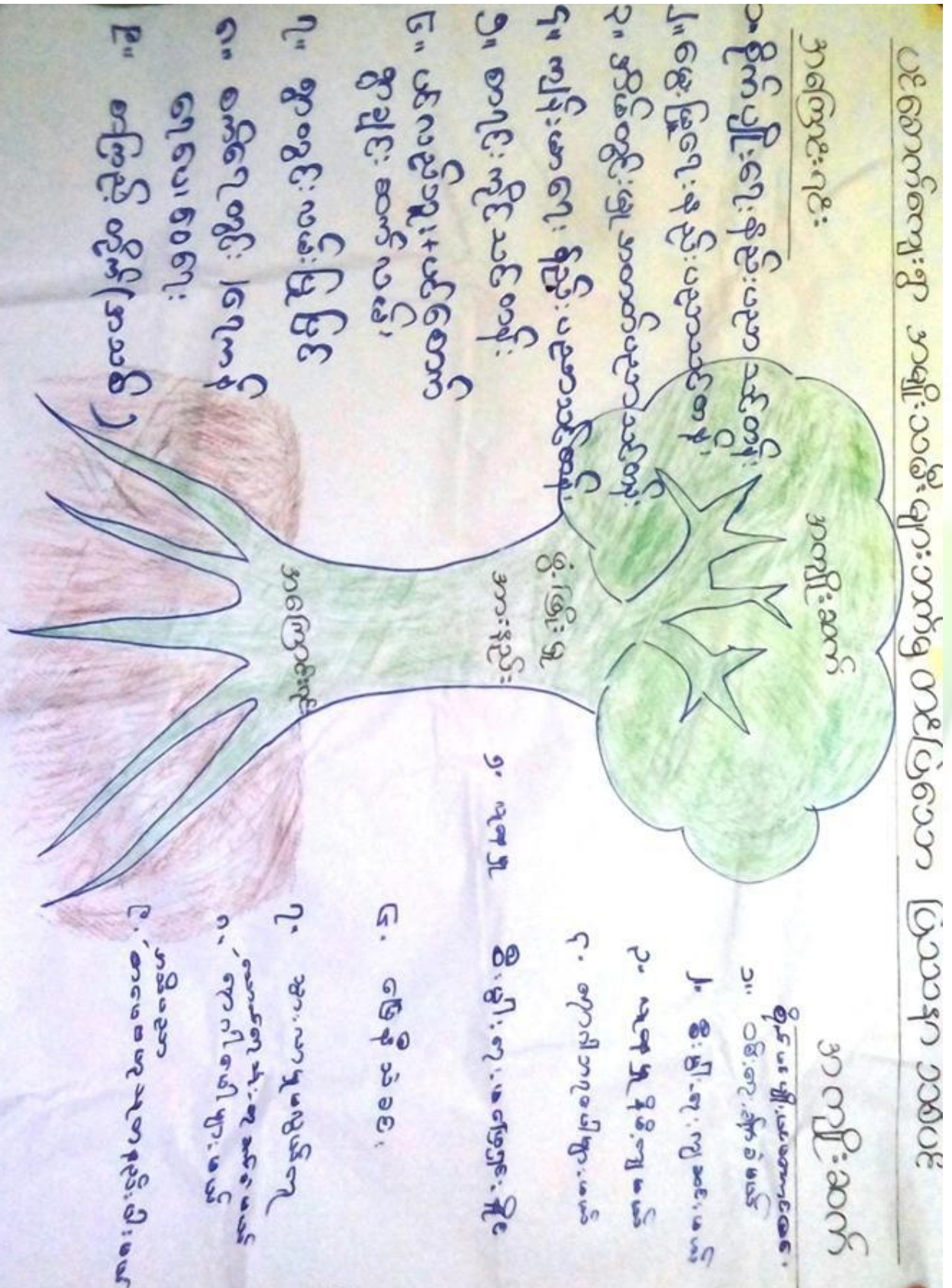



ဆွေးနွေးချက်

ရွာချင်းဆက်လမ်းမကောင်း၍ ပစ္စည်းများသယ်ယူရာတွင် ခက်ခဲခြင်း

စာကြည့်တိုက်မရှိ၍ စာပေ၊ ဗဟုသုတ၊ အတွေးအခေါ် နည်းပါးခြင်း

သောက်သုံးရေ မဖူလုံသောကြောင့် သန့်ရှင်းမှုအားနည်းကာ ကျန်းမာရေးထိခိုက်မှုရှိခြင်း။ သောက်သုံးရေ အတွက်အချိန်ပေးရခြင်း။

အိမ်တွင်းမှုအတတ်ပညာမရှိသည့်အတွက် အခကြေးငွေပေး၍ ပြင်ပတွင် ဝယ်ယူကြရခြင်း

သုံးသပ်ချက်

စီမံကိန်းထောက်ပံ့ငွေဖြင့် မူကြိုကျောင်း ဆောက်မည်။ ကျေးရွာလူထုမှ ပူးပေါင်း ဆောင်ရွက်မည်။ နည်းပညာအကူအညီ ရယူမည်။ ကျေးရွာ လူထု မှ ပူးပေါင်းကာ ရန်ပုံငွေ ရှာဖွေကာ ဖြေရှင်းသွားမည်။



၆။ ဦးစားပေးအစဉ်ပြုလား (Matrix Ranking)

ပင်ဆောင်ကျေးရွာ ၊ ကလေးကျပ်
ဦးစားပေးအစဉ်ပြုချက်

စဉ်	အကြောင်းအရာ	၁	၂	၃	၄	၅	မြတ်အဆင့်	အဆင့်
၁။	စွဲတွင်းလမ်း		၁	၁	၁	၅	၃	၂
၂။	ခက်တောတွင်း ရေပေးစေရေ ရေကန်			၂	၂	၅	၂	၃
၃။	စွဲချင်းဆက်လမ်း (ပင်လည်ဘူး+ပင်စောက်)				၃	၅	၁	၄
၄။	တရားဦးစီးဌာန					၅	၀	၅
၅။	၂၆ ကျားဆောင်						၄	၁



ဆွေးနွေးချက်

စီမံကိန်းပထမနှစ်တွင် ပင်လည်ဘူး-ပင်စောက်တံတားပြုပြင်ခြင်းလုပ်ငန်း ကို ရန်ပုံငွေ (၄၁၀၀၀၀၀) ကျပ်ဖြင့် အကောင်အထည်ဖော်ဆောင်ရွက်ပြီးစီးခဲ့ပါသည်။

စီမံကိန်းဒုတိယနှစ်တွင်- ကသောအုပ်စုတွင် ကျေးရွာ (၉) ရွာ ရှိကာ စီမံကိန်းလုပ်ငန်းခွဲ အသုံးပြုငွေ လိုအပ်ချက်အရ ကျေးရွာအားလုံးမှ လုပ်ငန်းမဆောင်ရွက် သုံးရွာတလှည့်စီး ဆောင်ရွက်ရပြီး ဒုတိယနှစ်တွင် ပင်စောက်ကျေးရွာမှ ရွာတွင် မြေသားလမ်းကိုဖောက်လုပ်သွားမည်ဖြစ်ပါသည်။

သုံးသပ်ချက်

စီမံကိန်း တတိယနှစ်တွင် ရွေးချယ်ထားသော ဦးစားပေး လုပ်ငန်းများမှာ

- (၁) KG ကျောင်းဆောင်
- (၂) ရွာတွင်းလမ်း
- (၃) စက်ရေတွင်း
- (၄) ရွာချင်းဆက်လမ်း
- (၅) စာကြည့်တိုက် တို့ကို ရွေးချယ်ခဲ့ပါသည်။



၈။ ဝင်းပုံစံကိုသုံးပြု၍ အဖွဲ့အစည်းများချိတ်ဆက်မှု နှင့် သုံးသပ်ချက်

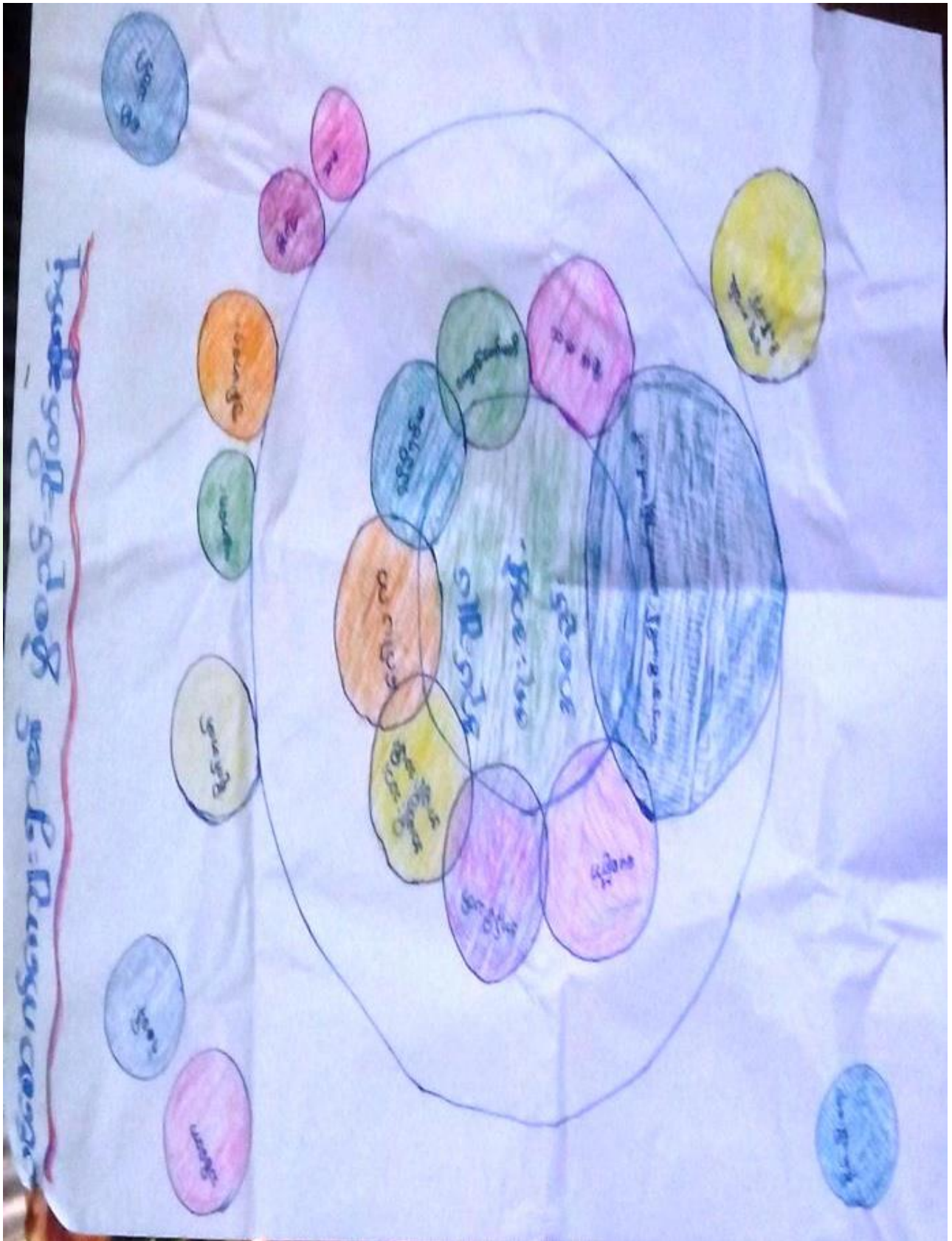



ဆွေးနွေးချက်

ကျေးရွာတွင် အုပ်ချုပ်ရေးအဖွဲ့နှင့်အတူ ကျောင်းကော်မတီ၊ အမျိုးသားအမျိုးသမီးအဖွဲ့၊ အရံသားဖွား၊ မီးသတ်တပ်ဖွဲ့၊ ဝတ်အတွင်းအဖွဲ့၊ ကျေးရွာစီမံကိန်း အထောက်အကူပြုကော်မတီ၊ သမချေးငွေအဖွဲ့၊ စိုက်ဘဏ်၊ ၂၄ နာရီမီးလင်းရေးကော်မတီ များရှိကြောင်းတွေ့ရပါသည်။

သုံးသပ်ချက်

ပင်စောက်ကျေးရွာတွင် မြို့နယ်အထွေအထွေအုပ်ချုပ်ရေးဦးစီးဌာန၊ ပညာရေးဌာန၊ ကျန်းမာရေးဌာန၊ ကျေးလက်ဒေသဖွံ့ဖြိုးတိုးတက်ရေးဦးစီးဌာန၊ လူထုဗဟိုပြုစီမံကိန်း၊ မွေးမြူရေးဌာန၊ စိုက်ပျိုးရေးဌာန၊ မြေစာရင်းဌာနများနှင့် ချိတ်ဆက်ဆောင်ရွက်လျက်ရှိပါသည်။



၉။ ပင့်ကူအိမ်ကွန်ယက် နှင့် သုံသပ်ချက်

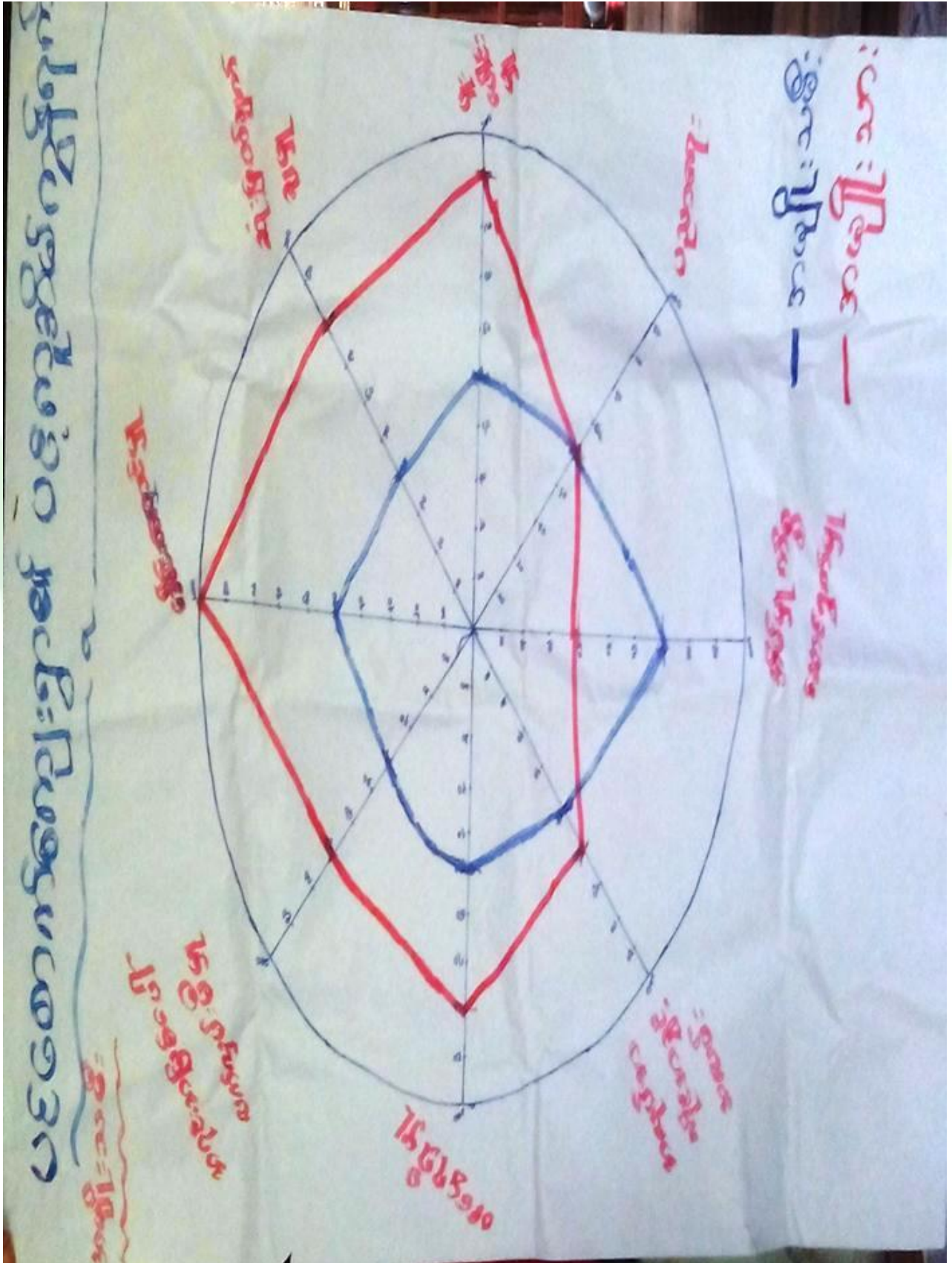



ဆွေးနွေးချက်

- အိမ်မှုကိစ္စဆောင်ရွက်ရာတွင် မိရိုးဖလာယဉ်ကျေးမှုအရ အမျိုးသမီးထု၏ တာဝန်ကြီးသဖွယ် အလုပ်သဖွယ် တည်ရှိနေသောကြောင့် အိမ်မှုကိစ္စဆောင်ရွက်မှုတွင် အမျိုးသမီးများက အမျိုးသားများထက်သာလွန်ကြောင်းတွေ့ရှိရပါသည်။
- ပင်စောက်ကျေးရွာအနေဖြင့် ပညာသင်ကြားခွင့်နှင့် ပညာတတ်မြောက်မှုတွင် တန်းတူအခွင့်အရေးပေးထားသည်။ ကျေးရွာတွင် မူလတန်းကျောင်းရှိပြီး အခြေခံပညာရေးကို ယောက်ျားလေး၊ မိန်းကလေး ခွဲခြားဆက်ဆံမှုမရှိဘဲ တက်ရောက်ထားရှိကြသည်။
- ရပ်ရေး၊ ရွာရေးကိစ္စများတွင် အရေးပါမှုနှင့် ဆုံးဖြတ်ချက်ချသည့်နေရာများတွင် အမျိုးသမီးများ၏ အဆင့်နေရာသည့် များစွာကွာဟမှုရှိနေပြီး တန်းတူမှုမရရှိသေးပါ။ ထို့ကြောင့် အမျိုးသမီးများအား နေရာပေးမှုမှာ အစဉ်အလာအရ အမျိုးသားများက နေရာယူထားပြီး အမျိုးသမီးများကလည်း နေရာယူတတ်ရန်နှင့် စွမ်းဆောင်ရည်ရှိရန် လိုအပ်နေပါသေးသည်။
- အရင်းအမြစ်ပေါ်အမှီပြု၍ အသက်မွေးဝမ်းကြောင်းပြုနိုင်မှုမှာ ကွာဟချက်ရှိသည်။ အကြောင်းမှာ တောထဲတွင် သစ်ခုတ်၊ လွှဲ ဆွဲရာတွင် အမျိုးသမီးများထက် အမျိုးသားများက ပိုမိုလုပ်ကိုင်နိုင်ခြင်းကြောင့်ဖြစ်ပါသည်။

သုံးသပ်ချက်

- ရပ်ရေး၊ ရွာရေး ပူးပေါင်းပါဝင်မှုတွင် အမျိုးသားများထက် အမျိုးသမီးများက ပိုမိုပါဝင်နေကြောင်း တွေ့ရှိရပါသည်။ အကြောင်းမှာ အမျိုးသားများက ရာသီပေါ် စိုက်ခင်းများတွင် အချိန်ကုန်နေခြင်းကြောင့်ဖြစ်ပါသည်။
- အလုပ်အကိုင်အခွင့်အလမ်းရရှိမှုတွင် အမျိုးသမီးများနှင့် အမျိုးသားများမှာ တူညီကြပါသည်။
- အမျိုးသမီးများ၏ ဝင်ငွေရရှိမှုမှာ အမျိုးသားများထက် နိမ့်ကျပြီး အမျိုးသားများမှာ ဝင်ငွေပိုမိုရရှိကြသည်။ အကြောင်းမှာ အမျိုးသားများက စိုက်ခင်းများ၊ နေ့စားလုပ်ငန်းများ၊ သစ်လွှဲဆွဲ လုပ်ငန်းများနှင့် ပြင်ပရွှေ့ကျင်းများတွင် စီပွားရှာနေချိန်တွင် အမျိုးသမီးများက အိမ်မှုကိစ္စဆောင်ရွက်နေသောကြောင့် ဖြစ်ပါသည်။ ထို့ကြောင့် အမျိုးသမီးများ၏ ဝင်ငွေ၊ အလုပ်အကိုင် အခွင့်အလမ်းရရှိရေး ဆောင်ရွက်ရန် လိုအပ်ပါသည်။



ဆွေးနွေးချက်

ရွာတွင်းလမ်းများ ကောင်းမွန်မည်။ ရွာချင်းဆက်လမ်းများ ကောင်းမွန်၍ ကူးသန်းရောင်းဝယ်မှု ချောမွေ့လွယ်ကူမည်။ စာကြည့်တိုက်တည်ဆောက်ပြီး စာပေလေ့လာခွင့်များရရှိမည်။ စက်ရေတွင်း ရေကန်နှင့် အိမ်တိုင်စေ့ ရေပေးဝေရေးစနစ်ရရှိနိုင်မည်။

သုံးသပ်ချက်

လမ်းတံတားများ ကောင်းမွန်မှုရှိလာပြီး ပညာရေး၊ လူမှုရေး၊ ကျန်းမာရေး၊ စီးပွားရေးများ ဖွံ့ဖြိုးတိုး တက်လာမည်။
ကျေးရွာတွင်စာကြည့်တိုက်ရှိလာ၍ အသိပညာဗဟုသုတများ တိုးတက်လာမည်ဖြစ်သည်။
ယခင်ကထက်ပို၍ ဌာနဆိုင်ရာများနှင့် ချိတ်ဆက်၍ နည်းပညာအကူအညီများ ရရှိရန် ချိတ်ဆက်ဆောင်ရွက် တက်လာမည်။



၇။ ကော်မတီဝင်များရွေးချယ်ခြင်းနှင့်ကျေးရွာဖွံ့ဖြိုးရေးအစီအစဉ်ဆောင်ရွက်မှုမှတ်တမ်းခါတ်ပုံများ



အမျိုးသားအုပ်စု၏ မှတ်တမ်းခါတ်ပုံ

အမျိုးသမီးအုပ်စု၏ မှတ်တမ်းခါတ်ပုံ





လူငယ်အုပ်စု၏ မှတ်တမ်းဓါတ်ပုံ



ထိခိုက်လွယ်အုပ်စုများ၏ မှတ်တမ်းဓါတ်ပုံ



စေတနာ့ဝန်ထမ်းများ ရွေးချယ်ခြင်း မှတ်တမ်းဓာတ်ပုံ



ကော်မတီရွေးချယ်ခြင်း မှတ်တမ်းဓာတ်ပုံ

ဖွံ့ဖြိုးရေးအစီအစဉ်ရေးဆွဲခြင်း မှတ်တမ်းဓာတ်ပုံ





ဖွံ့ဖြိုးရေးအစီအစဉ်ရေးဆွဲခြင်း မှတ်တမ်းဓာတ်ပုံ



လုပ်ငန်းခွဲ၏မပြုလုပ်မီ မှတ်တမ်းဓာတ်ပုံ



လုပ်ငန်းခွဲ၏မပြုလုပ်မီ မှတ်တမ်းဓာတ်ပုံ



၈။ ကော်မတီဝင်များစာရင်း

စဉ်	အမည်	ကျား-မ	ရာထူး
၁	ဦးမြို့ဖေ	ကျား	ကျေးရွာစီမံကိန်းအထောက်အကူပြုကော်မတီ၊ ဥက္ကဋ္ဌ
၂	ဒေါ်မြစိုး	မ	ကျေးရွာစီမံကိန်းအထောက်အကူပြုကော်မတီ၊ ဥက္ကဋ္ဌ
၃	ဦးဇော်မင်းဦး	ကျား	ဝယ်ယူရေးဆပ်ကော်မတီ၊ ဥက္ကဋ္ဌ
၄	ဦးလှထွန်း	မ	ဝယ်ယူရေးဆပ်ကော်မတီ၊ မှတ်တမ်းထိမ်း
၅	ဒေါ်ဒေဝီဝင်း	မ	ဝယ်ယူရေးဆပ်ကော်မတီ၊ အဖွဲ့ဝင်
၆	ဦးမင်းဦး	ကျား	စောင့်ကြည့်ကြီးကြပ်ရေးဆပ်ကော်မတီ၊ ဥက္ကဋ္ဌ
၇	ဒေါ်ခင်လေး	မ	စောင့်ကြည့်ကြီးကြပ်ရေးဆပ်ကော်မတီ၊ အဖွဲ့ဝင်
၈	ဒေါ်လှနွယ်	မ	စောင့်ကြည့်ကြီးကြပ်ရေးဆပ်ကော်မတီ၊ အဖွဲ့ဝင်
၉	ဦးအောင်သူ	ကျား	လုပ်ငန်းလည်ပတ်ရေး နှင့် ပြုပြင်ထိန်းသိမ်းရေး ဆက်ကော်မတီ
၁၀	ဒေါ်အေးဝင်းပိုင်	မ	လုပ်ငန်းလည်ပတ်ရေး နှင့် ပြုပြင်ထိန်းသိမ်းရေး ဆက်ကော်မတီ၊ အဖွဲ့ဝင်
၁၁	ဒေါ်သီတာနွယ်	မ	လုပ်ငန်းလည်ပတ်ရေး နှင့် ပြုပြင်ထိန်းသိမ်းရေး ဆက်ကော်မတီ၊ အဖွဲ့ဝင်
၁၂	ဦးမင်းအောင်	ကျား	ကျေးရွာငွေစာရင်းကိုင်
၁၃	ဒေါ်ကြည်စန်း	မ	အကြံပြုချက်ဖြေရင်းရေး
၁၂	ဦးဝင်းဖေ	ကျား	အကြံပြုချက်ဖြေရင်းရေး
၁၃	ဦးအောင်ရွှေ	ကျား	စေတနာ့ဝန်ထမ်း
၁၄	ဒေါ်အိဖြူစိုး	မ	စေတနာ့ဝန်ထမ်း

စုစုပေါင်း။ (၁၆) ယောက် ကျား- ၈ ယောက် +မ- ၈ ယောက်

ကျေးရွာအုပ်စုစီမံကိန်းအထောက်အကူပြုကော်မတီ

မှတ်တမ်းတင်သူ

အမည်။ ဒေါ်သီသီထွန်း

ရာထူး။ လူထုစည်းရုံးရေးမှူး

ရက်စွဲ။/...../.....



၉။ ပုံစံ ၈-၁။ ကျေးရွာအချက်အလက်



ပုံစံ - ၈ - ၁ ကျေးရွာအခြေခံအချက်အလက်များ (Form PC 1)

လမ်းညွှန်ချက်၊ ကျေးရွာတစ်ရွာသို့ ပထမဆုံးမိတ်ဆက်ခရီး သွားရောက်သောအခါ လူထုစည်းရုံးရေးမှူးသည် ကျေးရွာ ခေါင်းဆောင်များအား ကျေးရွာအချက်အလက်များကို မေတ္တာရပ်ခံ၍ တောင်းခံရသည်။ ဤအချက်အလက်များကို စီမံကိန်း မိတ်ဆက်အစည်းဝေးမတိုင်မီတောင်းခံရမည်။ စီမံကိန်းမိတ်ဆက်အစည်းဝေးတွင် လူထုစည်းရုံးရေးမှူးသည် ဤအချက်အလက် များအား စစ်ဆေးပြီး မှန်ကန်အောင်ပြုလုပ်ရမည်။ ပြီးနောက်တွင် လူထုစည်းရုံးရေးမှူးမှ သတင်းအချက်အလက်ထဲသို့ Tablets မှ တဆင့် ဖြည့်သွင်းရမည်။

ကျေးရွာခေါင်းဆောင် အမည် <i>ဦးမြင့်လှောင်</i>	ကျေးရွာခေါင်းဆောင်၏ ဖုန်းနံပါတ်	လူထုစည်းရုံးရေးမှူး၏ အမည် <i>ကျော်စိန်စွန်း</i>
ပြည်နယ်/51တိုင်းဒေသကြီး <i>စစ်ကိုင်း</i>	မြို့နယ် <i>ပင်လည်ဘူး</i>	ကျေးရွာအုပ်စု <i>၈၆၁၁</i>
	ကျေးရွာ	<i>ပင်စား</i>

လူဦးရေ လူမျိုးစု	အိမ်ထောင်စုအရေအတွက်	ကိုးကွယ်သည့်ဘာသာ	အိမ်ထောင်စုအရေအတွက်
လူမျိုးစု (၁) <i>ဗမာ</i>	<i>၅၅</i>	ဘာသာ (၁) <i>ဗုဒ္ဓ</i>	<i>၅၅</i>
လူမျိုးစု (၂) -----		ဘာသာ (၂) -----	
လူမျိုးစု (၃) -----		ဘာသာ (၃) -----	
လူမျိုးစုရော ----- အခြား		ဘာသာရော -----	
	အရေအတွက်		
မသန်စွမ်းသူများ	<i>၁</i>		
သက်ကြီးရွယ်အိုများ (၆၅ နှစ် နှင့် အထက်)	<i>၁၀</i>		
စစ်ဘေးရှောင်	-		

	အမျိုးသား (အရေအတွက်)	အမျိုးသမီး (အရေအတွက်)
လူဦးရေ		
လူမျိုးစု (၁) ----- <i>၂၈၇</i>	<i>၁၄၅</i>	<i>၁၄၂</i>
လူမျိုးစု (၂) -----		
လူမျိုးစု (၃) -----		
အခြား		
အိမ်ထောင်ဦးစီး	<i>၃၅</i>	<i>၂၀</i>

(ခ) အခြေခံအဆောက်အအုံ အသုံးအဆောင်များ

စာသင်ကျောင်း	အမှတ် ခြံပိ	ကျန်းမာရေး	အမှတ် ခြံပိ	ဘာသာရေး အဆောက် အအုံများ	အမှတ် ခြံပိ
အထက်တန်းကျောင်း	<input type="checkbox"/>	ဆေးရုံ	<input type="checkbox"/>	စေတီ	<input checked="" type="checkbox"/>
အလယ်တန်းကျောင်း	<input type="checkbox"/>	ကျန်းမာရေးဌာန	<input type="checkbox"/>	ဘုန်းကြီးကျောင်း	<input checked="" type="checkbox"/>
မူလတန်းကျောင်း	<input checked="" type="checkbox"/>	ကျန်းမာရေးဌာနခွဲ	<input type="checkbox"/>	ဟိန္ဒူဘုရားကျောင်း	<input type="checkbox"/>
မူကြိုကျောင်း	<input type="checkbox"/>	ဆေးပေးခန်း	<input type="checkbox"/>	ခရစ်ယာန်ကျောင်း	<input type="checkbox"/>
အခြား	<input type="checkbox"/>	အခြား	<input type="checkbox"/>	၀.လီ	<input type="checkbox"/>
				အခြား	<input type="checkbox"/>
မှတ်ချက်		မှတ်ချက်		မှတ်ချက်	



(ဂ) ကျွမ်းကျင်သူများမှတ်တမ်း (ကျေးရွာတွင်နေထိုင်သော သို့မဟုတ် တခြားရွာမှလာရောက်သော ကျွမ်းကျင်သူများ)

(၁) စာသင်ကျောင်း			(၂) ကျန်းမာရေး			(၃) လက်မှုပညာရှင်		
	ရွာတွင်နေထိုင်သူ	အခြားရွာမှလာသူ		ရွာတွင်နေထိုင်သူ	အခြားရွာမှလာသူ		ရွာတွင်နေထိုင်သူ	အခြားရွာမှလာသူ
မူလတန်းပြဆရာ/မ	<input checked="" type="checkbox"/>	<input checked="" type="checkbox"/>	ဆရာဝန်	<input type="checkbox"/>	<input type="checkbox"/>	လက်သမား	<input checked="" type="checkbox"/>	<input type="checkbox"/>
အထက်တန်းပြဆရာ/မ	<input type="checkbox"/>	<input type="checkbox"/>	လက်ထောက်ကျန်းမာရေးပျား	<input type="checkbox"/>	<input type="checkbox"/>	ပန်းရံ	<input checked="" type="checkbox"/>	<input type="checkbox"/>
အလယ်တန်းပြဆရာ/မ	<input type="checkbox"/>	<input type="checkbox"/>	အမျိုးသမီးကျန်းမာရေးဆရာမ	<input type="checkbox"/>	<input type="checkbox"/>	လျှပ်စစ်ကျွမ်းကျင်ပီးသမား	<input checked="" type="checkbox"/>	<input type="checkbox"/>
မူကြံဆရာ/မ	<input type="checkbox"/>	<input type="checkbox"/>	သားဖွားဆရာမ	<input checked="" type="checkbox"/>	<input type="checkbox"/>	ရေပိုက်သူယ်သူ	<input checked="" type="checkbox"/>	<input type="checkbox"/>
အခြား	<input type="checkbox"/>	<input type="checkbox"/>	ပြည်သူ့ကျန်းမာရေးလုပ်သား	<input type="checkbox"/>	<input type="checkbox"/>	စက်ပြင်ဆရာ	<input checked="" type="checkbox"/>	<input type="checkbox"/>
မှတ်ချက်				မှတ်ချက်				

(ဃ) ကျေးရွာသို့ ရောက်ရှိနိုင်သည့် လမ်းအခြေအနေ / ကျေးရွာတစ်ရွာသည် ၎င်း၏ ကျေးရွာအုပ်စုနှင့် ဆက်သွယ်ထားသော လမ်းအခြေအနေ (အောက်ပါတို့ကို ဝိုင်းပါ)

ကျောက်ကြမ်းလမ်း: _____ ကတ္တရာလမ်း: _____ ကွန်ကရစ်လမ်း: _____ မော်တော်ဆိုင်ကယ်လမ်း:
 ကျောက်ခင်းလမ်း: _____ မြေသားလမ်း: လူသွားလမ်း: အခြား: _____

(င) ကျေးရွာဖွံ့ဖြိုးမှုစီမံချက် ပိုင်းပါ
 (၁) လူထုဝဟိုပြုစီမံကိန်းမစတင်မီ ဤကျေးရွာတွင် ကျေးရွာဖွံ့ဖြိုးမှု စီမံချက်ရှိခဲ့ပါသလား? ရှိပါသည်/မရှိပါ/မသိပါ
 (၂) ရှိခဲ့ပါလျှင် ဤစီမံချက်ကို မည်သည့် ခုနှစ်တွင်ပြင်ဆင်ခဲ့ပါသနည်း? နှစ်-----/မသိပါ
 (၃) ဤစီမံချက်ကို ဖြည့်စွက်မှုအတည်ပြုခဲ့ပါသလား? ပြုခဲ့ပါသည်/မပြုခဲ့ပါ /မသိပါ

(စ) ခရီးအကွာအဝေး
 (၁) ဤကျေးရွာ၏ ဝဟိုမှ ၎င်းကျေးရွာအုပ်စု၏ ဝဟိုအထိ ခရီးမိုင်မည်မျှ ကွာဝေးသနည်း? မိုင်-----/မသိပါ
 (၂) ဤကျေးရွာမှ ၎င်းကျေးရွာအုပ်စု၏ ဝဟိုအထိ သွားလာရာတွင် ကြာမြင့်သည့် အချိန်။
 ခြောက်သွေ့ရာသီတွင် ကြာချိန် ၁ နာရီ ၃၀ မိနစ် ထော်လာဂျီ/မော်တော်ဆိုင်ကယ်/ခြေလျင်/လား/မော်တော်ဘုတ်/
 အခြား: _____
 မိုးရာသီတွင် ကြာချိန် ၁ နာရီ ၃၀ မိနစ် ထော်လာဂျီ/မော်တော်ဆိုင်ကယ်/ခြေလျင်/လား/မော်တော်ဘုတ်/
 အခြား: _____

(ဆ) ပတ်ဝန်းကျင်ဆိုင်ရာ သဘာဝဘေးအန္တရာယ်
 ဤကျေးရွာတွင် ရေကြီးခြင်းကဲ့သို့ သဘာဝဘေးအန္တရာယ် ကျရောက်ဖူးခြင်း ရှိပါသလား။
 မရှိပါ ရှိပါသည် ရှိလျှင် ဖော်ပြပါ ရေကြီးခြင်းဖြစ်ကြောင်း
 (ဇ) ကျေးရွာတွင် ဖွဲ့စည်းထားသော အဖွဲ့အစည်းများ
 လူထုဝဟိုပြုစီမံကိန်းမတိုင်မီ ဤကျေးရွာတွင် ကျေးရွာဖွံ့ဖြိုးရေးအတွက် အစိုးရ (သို့) ရွာသားများကိုယ်တိုင် (သို့) စီမံကိန်းတစ်ခုခုမှ ဖွဲ့စည်းထားသည့် အဖွဲ့အစည်းများ ရှိပါသလား။

(၁) မီးသတ်တပ်ဖွဲ့
 (၂) _____



၈၅) အထွေထွေအုပ်ချုပ်ရေး ဦးစီးဌာန (GAD) မှ မှတ်တမ်းတင်ထားခြင်း
 ဤကျေးရွာသည် အထွေထွေအုပ်ချုပ်ရေး ဦးစီးဌာန (GAD) မှ မှတ်တမ်းတင်ထားမှု ရှိပါသလား။
 မရှိပါ ရှိပါသည်

ကျေးရွာခေါင်းဆောင်

အမည် ဦးမြင့်ဖောင်

လက်မှတ် ဇော် ၈ နေ့စွဲ ၂.၂.၂၀၁၇

လူထုစည်းရုံးရေးမှူး

အမည် ဒေါ်ခင်အိအိ

လက်မှတ် C နေ့စွဲ ၂.၂.၂၀၁၇



၁၀။ ပုံစံ ၀-၂။ စီမံကိန်းစက်ဝန်းအချိန်ဇယား

ပုံစံ - ၀ - ၂ - စီမံကိန်းစက်ဝန်းအချိန်ဇယား (PC 2)

လမ်းညွှန်ချက်၊ သက်ဆိုင်ရာလူထုစည်းရုံးရေးမှု/လက်ထောက်နည်းလမ်းညွှန်ချက်များ၊ စီမံကိန်းစက်ဝန်းအဆင့်တစ်ခုစီပြီးစီးတိုင်း ကျေးရွာနှင့် ကျေးရွာအုပ်စုအတွက် ဤပုံစံကို ပြည့်စုံစွာ ဖြည့်သွင်းရမည်။

စီမံကိန်းအမျိုးအမည် အမည် မော်ဒန်ပို့ဆောင်ရေး

စတင်ရက်စွဲ ၈.၉. ၂၀၁၇ စက်ဝန်းအားအမှတ်ဖြစ်ပါ စက်ဝန်း(၁) စက်ဝန်း(၂) စက်ဝန်း(၃)

ပြည်နယ်တိုင်း မန္တလေး ပြည်နယ်အုပ်စု ကလေး ကျေးရွာ မင်္ဂလာဒုံ

စီမံကိန်းအဆင့်အမျိုးအမည်	စတင်ရက်စွဲ	ပြီးဆုံးရက်စွဲ	အစည်းအဝေးတွင် တက်ရောက်သူအရေအတွက်		
			အချိုးသား အရေအတွက်	အချိုးသမီး အရေအတွက်	အိမ်ထောင်စု အရေအတွက်
၁။ ကျေးရွာစီမံကိန်း စီမံဆောင်ရွက်ခြင်းအစည်းအဝေး	၉.၉.၂၀၁၇	၉.၉.၂၀၁၇	၂၆	၁၆	၄၁
၂။ ကျေးရွာအုပ်စု ပြီးစီးရေး စီမံချက်ရေးဆွဲခြင်း အစည်းအဝေး	၈.၉.၂၀၁၇	၉.၉.၂၀၁၇	၂၀	၂၆	၄၅
၃။ ကျေးရွာအုပ်စု လုပ်ငန်းဆောင်ရွက်ချက်စာတမ်း အစည်းအဝေး	၁၀.၉.၂၀၁၇	၁၁.၉.၂၀၁၇	၅၀	၂၁	၅၅
၄။ ပြည်နယ်အဆင့် စီမံကိန်းရေးဆွဲရေး နှင့် အကောင်အထည်ဖော်ရေးကော်မတီ၏ စီမံကိန်း သုံးသပ်မှု အစည်းအဝေး			မရှိ	မရှိ	မရှိ
၅။ ပြည်နယ် စီမံကိန်းရေးဆွဲရေး နှင့် အကောင်အထည်ဖော်ရေး ကော်မတီ၏ဆုံးဖြတ်ချက်ကို ရွာသို့ အသိပေး အကြောင်းကြားသည့် အစည်းအဝေး					
၆။ စီမံကိန်းလုပ်ငန်းစဉ်စီမံချက်ရေးဆွဲခြင်း အစည်းအဝေး					
၆.၀၁ စီမံကိန်းလုပ်ငန်း အကောင်အထည်ဖော် ရေးဆွဲခြင်း					



၁၁။ ပုံစံ ၈-၃။ ကျေးရွာဖွံ့ဖြိုးရေး ဦးစားပေးအစီအစဉ်

ပုံစံ - ၈ - ၃ ကျေးရွာဖွံ့ဖြိုးရေး ဦးစားပေးအစီအစဉ် (Form PC 3)

လမ်းညွှန်ခွာန် အဆင့်(၃) ကျေးရွာဖွံ့ဖြိုးရေးမှန်းချက်အစည်းအဝေး ပြီးဆုံးသောအခါ ကျေးရွာစီမံကိန်း အထောက်အကူပြု
 ကော်မတီသည် လူထုစည်းရုံးရေးများအကူအညီဖြင့် ဤပုံစံကိုပြည့်စုံအောင် ဖြည့်သွင်းရမည်။

လူထုစည်းရုံးရေးများ/ဝန်ထမ်း အမည် ဒေါ် ဒီဒီထွန်း
 နေ့စွဲ 3.2.2017 စက်ဝန်းအား အမှတ်ဖြစ်ပါ (✓) စက်ဝန်း(၁)
 စက်ဝန်း(၂) စက်ဝန်း(၃) စက်ဝန်း(၄)

ပြည်နယ်/တိုင်း တစ်ကိုင်း၊ ညွှန်ကြားရေးမှူးရုံး ကျေးရွာအုပ်စု ကလေး၊ ကျေးရွာ မင်္ဂလာ
 က။ အခက်အခဲအတားအဆီးများအားဆွေးနွေးခြင်း - ယခုလက်ရှိအခြေအနေတွင် ဤကျေးရွာဖွံ့ဖြိုးတိုးတက်ရေးအတွက်
 အဓိက အခက်အခဲအတားအဆီးများသည် မည်သည့်များဖြစ်ပါသနည်း။ (အမျိုးသား/သမီး အနည်းဆုံးအောက်အခဲ ၅ ခုစီဖော်ပြပါ)
 အမျိုးသား အဖွဲ့မှ တင်ပြသောအခက်အခဲအတားအဆီးများ အမျိုးသမီး အဖွဲ့မှ တင်ပြသောအခက်အခဲအတားအဆီးများ

၁။ ကလေးစား ပညာသင်ကြားရေးအဖွဲ့	၁။ ကျေးရွာလူထုအသိပညာပေးပညာရေးအဖွဲ့
၂။ မိုးတွင်းရာသီဥစ္စာထိန်းသိမ်းရေးအဖွဲ့	၂။ ရွာချင်းဆက်သွယ်ရေးအဖွဲ့
၃။ သောက်သုံးရေအဖွဲ့	၃။ သောက်သုံးရေအဖွဲ့
၄။ ရွာချင်းဆက်သွယ်ရေးအဖွဲ့	၄။ မိုးတွင်းရာသီဥစ္စာထိန်းသိမ်းရေးအဖွဲ့
၅။ ကလေးစားပညာသင်ကြားရေးအဖွဲ့	၅။ ကလေးစားပညာသင်ကြားရေးအဖွဲ့
၆။ ဦးနှောက်ဖွံ့ဖြိုးရေးအဖွဲ့	၆။ ဦးနှောက်ဖွံ့ဖြိုးရေးအဖွဲ့
၇။ ကြက်၊ ဝက် ကြီးထွားရေးအဖွဲ့	၇။ ကြက်၊ ဝက် ကြီးထွားရေးအဖွဲ့
၈။ ဝေငွေအဖွဲ့	၈။ ဝေငွေအဖွဲ့
၉။ ဝေငွေအဖွဲ့	၉။ ဝေငွေအဖွဲ့
၁၀။ စီးပွားရေးအဖွဲ့	၁၀။ စီးပွားရေးအဖွဲ့

၁။ မျှော်မှန်းခြင်း - နောင်လာမည့် (၅) နှစ် အတွင်း ကျေးရွာဖွံ့ဖြိုးရေး မျှော်မှန်းချက်များအား တင်ပြပါ။

အမျိုးသားအဖွဲ့မှ တင်ပြသောမျှော်မှန်းချက်များ	အမျိုးသမီးအဖွဲ့မှ တင်ပြသောမျှော်မှန်းချက်များ
၁။ K. ၆ ကျေးရွာအောင်မြင်ရေးအဖွဲ့	၁။ အခြေခံတိုက်ရိုက်အဖွဲ့
၂။ ရွာတွင်းလမ်းဖွဲ့စည်းရေးအဖွဲ့	၂။ ရွာချင်းဆက်သွယ်ရေးအဖွဲ့
၃။ စက်တင်ဘာလအဖွဲ့	၃။ စက်တင်ဘာလအဖွဲ့
၄။ ရွာချင်းဆက်သွယ်ရေးအဖွဲ့	၄။ ရွာတွင်းလမ်းဖွဲ့စည်းရေးအဖွဲ့
၅။ အခြေခံတိုက်ရိုက်အဖွဲ့	၅။ K. ၆ ကျေးရွာအောင်မြင်ရေးအဖွဲ့
၆။ စိုက်ပျိုးရေး ဦးနှောက်ဖွံ့ဖြိုးရေးအဖွဲ့	၆။ စိုက်ပျိုးရေး အဖွဲ့
၇။ ရွာအဖွဲ့	၇။ ရွာအဖွဲ့
၈။ ဝေငွေအဖွဲ့	၈။ ဝေငွေအဖွဲ့
၉။ စိုက်ပျိုးရေး အဖွဲ့	၉။ စိုက်ပျိုးရေး အဖွဲ့
၁၀။ စိုက်ပျိုးရေး အဖွဲ့	၁၀။ စိုက်ပျိုးရေး အဖွဲ့



၈။ လူထုပံ့ကိန်း၏ လာမည့် (၃) နှစ်အတွက် အကျုံးမဝင်သော ဦးစားပေး ဖွံ့ဖြိုးတိုးတက်မှု လုပ်ငန်း အစီအစဉ်များအားဖော်ပြပါ။

အဆင့်	ကျေးရွာအတွက် ဦးစားပေး ဖွံ့ဖြိုးတိုးတက်မှု လုပ်ငန်းစဉ်များ	အဆိုပြုသူ (အမျိုးသားများ/ အမျိုးသမီးများ/အမျိုးသား+ အမျိုးသမီး)	ခန့်မှန်းကုန်ကျစရိတ်	အကျိပ်စားခွင့်ရှိသူ ခန့်မှန်းခြေ အရ အတွက်
၁	KG လျှော့စီးဆောင်	၈ + ၆	၂၀,၀၀၀,၀၀၀	၂၅၇
၂	ရွာတွင်း ယာဇ်	၈ + ၆	၂၀,၀၀၀,၀၀၀	၂၅၇
၃	ဆက်သွယ်ရေး	၈ + ၆	၂၀,၀၀၀,၀၀၀	၂၅၇
၄	ရွာချွန်ဆက်သွယ်ရေး	၈ + ၆	၂၀,၀၀၀,၀၀၀	၂၅၇
၅	စာကြည့်တိုက်	၈ + ၆	၂၀,၀၀၀,၀၀၀	၂၅၇

၉။ လူထုပံ့ကိန်း၏ လာမည့် (၃) နှစ်အတွက် အကျုံးမဝင်သော ဦးစားပေး ဖွံ့ဖြိုးတိုးတက်မှု လုပ်ငန်း အစီအစဉ်များအားဖော်ပြပါ။

အဆင့်	ကျေးရွာအတွက် ဦးစားပေး ဖွံ့ဖြိုးတိုးတက်မှု လုပ်ငန်းစဉ်များ	အဆိုပြုသူ (အမျိုးသားများ/ အမျိုးသမီးများ/အမျိုးသား+ အမျိုးသမီး)	အခန်းကဏ္ဍ
၁	နိုက်ပျိုကျေးရွာ/ပညာ	၈ + ၆	
၂	ပွေးခြံကျေးရွာ/ပညာ	၈ + ၆	
၃	ဒဂုံတွင်းရွာလက်ဖွယ်ပညာ	၆	
၄	ဒဂုံလက်ထက်ကျေးရွာ	၈	
၅	ကျေးရွာ ဖွံ့ဖြိုးရေး		

ဥက္ကဋ္ဌ ၊ ကျေးရွာပံ့ကိန်းအထောက်အကူပြုကော်မိတီမှ အတည်ပြုသည်။

အမည် ----- ဦး ချိုစေ့ ----- လက်မှတ် -----  ----- ရက်စွဲ ----- ၃.၂.၂၀၁၇ -----



၁၂။ ပုံစံ ၈-၄ ကျေးရွာဖွံ့ဖြိုးရေးစီမံကိန်းလုပ်ငန်းခွဲရွေးချယ်ခြင်းပုံစံ

ပုံစံ - ၈ - ၄ ကျေးရွာအုပ်စုစီမံကိန်းလုပ်ငန်းခွဲရွေးချယ်ခြင်းပုံစံ (Form PC 4)

လက်ညှန်များ: စီမံကိန်းလုပ်ငန်းခွဲရွေးချယ်မှုအစည်းအဝေးပြီးနောက်တွင် ကျေးရွာအုပ်စု CF/TF တို့၏ အကူအညီရယူ၍ ကျေးရွာစီမံကိန်းကော်မတီမှ လက်မှတ်ရေးထိုးပြီး အဆိုပါပုံစံအား ပြည့်စုံအောင်ဖြည့်သွင်းရမည်။ ဤပုံစံအား ပြည့်စုံစွာဖြည့်သွင်းပြီးပါက ကျေးရွာအုပ်စုဖွံ့ဖြိုးတိုးတက်ရေးစီမံချက်တွင် TPIIC သို့ ဖေးဖိုရန်အတွက် နောက်ဆက်တွဲအဖြစ် ထားရှိမည်။ CF မှ ကျေးရွာထက်ရှာချမ်းစီမံ စီမံကိန်းလုပ်ငန်းခွဲရွေးချယ်ရာ အချက်အလက်များကို MIS သို့ ထည့်သွင်းရမည်။ (ယခုစီမံကိန်းလုပ်ငန်းခွဲ မလုပ်ကိုင်သော ကျေးရွာများ မပါဝင်ပါ။)

ကျေးရွာလည်ရွှားရာများ/ဝန်ထမ်းအမည်: ဒေါ်အိအိထွန်း

နေ့စွဲ: 4.2.2017

စက်ဝန်းအားအမှတ်ခြစ်ပေးပါ။ (V) စက်ဝန်း(၁) စက်ဝန်း(၂) စက်ဝန်း(၃) စက်ဝန်း(၄)

ကျေးရွာအမည်	ဆောင်ရွက်မည့် လုပ်ငန်းများ	အတိုင်းအတာ	ခန့်မှန်း တိုက်ရိုက် အကျိုးစီးစားခွင့် ရှိသူများ	အဆိုပြုစာပြင်သူ	ခန့်မှန်းကျန်ကျစရိတ်			စုစုပေါင်း
					စီမံကိန်းမှ ထည့်သွင်းမှု	ကျေးရွာမှ ထည့်သွင်းမှု	အခြားထည့်သွင်းမှု (ဖော်ပြပါ) ထည့်သွင်းမှု အမည်/အဖွဲ့	
ရွှေကျတော	ကျေးရွာအုပ်စု	ကျေး: ၇၉, မျ: ၇၇+၈၆	၁၇၄	ကျေး: <input type="checkbox"/> မ: <input type="checkbox"/> ကျေး+မ: <input type="checkbox"/>	၁၄၀,၈၀၀,၀၀၀		ပထမအကြိမ် ၆၂၀,၀၀၀	
ကျေးတော	KCကျေးတော မူကြံကျေးတော	ကျေး: ၆၀, မျ: ၃၀, ၆၁၉- ၁၂	၅၅၈	ကျေး: <input type="checkbox"/> မ: <input type="checkbox"/> ကျေး+မ: <input type="checkbox"/>	၁၄၀,၈၀၀,၀၀၀		ပထမအကြိမ် ၆၄၇,၅၂၀	
မလောက	KCကျေးတော မူကြံကျေးတော	ကျေး: ၆၀, မျ: ၃၀, ၆၁၉- ၁၂	၃၂၅	ကျေး: <input type="checkbox"/> မ: <input type="checkbox"/> ကျေး+မ: <input type="checkbox"/>	၁၄၀,၈၀၀,၀၀၀		ပထမအကြိမ် ၆၂၀,၀၀၀	
				ကျေး: <input type="checkbox"/> မ: <input type="checkbox"/> ကျေး+မ: <input type="checkbox"/>				
				ကျေး: <input type="checkbox"/> မ: <input type="checkbox"/> ကျေး+မ: <input type="checkbox"/>				

ရာထူး: ကျေးရွာအုပ်စု ဦး/ထောက်ကော်မတီ ဥက္ကဋ္ဌ အမည်: လက်မှတ် ရက်စွဲ: 4.2.2017

ဦးတင်အောင်
 ဒေါ်အောင်ဆန်းစု
 ဦးတင်အောင်



ဗိုလ်ချုပ်မှူးကြီး၏ နှစ်ချစ်မှုများ ဂွင်းမြေ့ပါသည်။ အမျိုးသားအဖွဲ့ အမျိုးသမီးအဖွဲ့ သုံးသပ် ဆွေးနွေးပါသည်။

ဆုံးဖြတ်ချက်

- စိပ်ကိရိလုပ်ငန်းလုပ်ဆောင်ရာတွင် ဈေးနှုန်းလျှော့ချတက်ကြွစွာ ဆောင်ရွက်ပါ။
- စိပ်ကိရိတွင် လူမှုစီးပွား ဗဟိုဌာန၏ တန်ဖိုးတူအကျိုးစီးပွား ဖြစ်ပေါ်စေရန် ရည်ရွယ်ချက်ဖြင့်
- လူမှုစီးပွားဗဟိုဌာန၏ တန်ဖိုးတူစီးပွား ဖြစ်ပေါ်စေရန် ရည်ရွယ်ချက်ဖြင့်
- အရင်းအမြစ်များ တန်ဖိုးတူအသုံးပြုမှုမရှိစေရန် ဆောင်ရွက်ရန် လုပ်ငန်းလုပ်ဆောင်ရာတွင် ဤအချိုးအစားအရင်းအမြစ်များအသုံးပြုကာ အောင်မြင်စေရန် ဆောင်ရွက်ရန်
- အနာဂတ်ဖော်ပြချက် ဤစွမ်းဆောင်ရည် စောင့်ရှောက်ရေး၊ ဤတွင်လမ်းညွှန်ရေးဦးစီးဌာန၊ ဧကင်းရေးဦးစီးဌာန၊ ယူနိုက်တက်ညီစည်းညွတ်နင်းရေးဦးစီးဌာန၊
- ပင်လယ်အော်သုံးသပ်မှုတွင် အမျိုးသားများမှ အိမ်မှုကိစ္စဆောင်ရွက်မှုတွင် ဦးစီးဌာန၊ ပေးပို့ ဆုံးဖြတ်ချက်ချမှုများတွင် အမျိုးသမီးများအား ယုံကြည်မှုများပေးရန် ဖွဲ့စည်းပေးရန်
- အဖွဲ့အစည်း ချိတ်ဆက်မှုတွင် ဈေးနှုန်းအဖွဲ့အစည်းများ ဖြစ်ပေါ်စေရန် ချိတ်ဆက်မှုကို အားပေးပါသည်။ ဈေးနှုန်းလျှော့ချ အခက်အခဲများ ကင်းရှင်းစေရန်

သဘောတူညီချက်

● ဈေးနှုန်းလျှော့ချအခန်းကဏ္ဍ၊ ကာဝန်ဝတ္တရားများ ဈေးနှုန်းဖြင့် တက်ကြွစွာ ဆောင်ရွက်ရန် လုပ်ဆောင်ရန် ဖြစ်ကြောင်း ဆုံးဖြတ်သည်။ ဈေးနှုန်းစီစဉ်ရေးဆွဲရေး ဝန်ထမ်းများ၏ ဖွဲ့စည်းခြင်းဖြင့် ဈေးနှုန်းစိပ်ကိရိလုပ်ငန်း ဈေးနှုန်းများတွင် ဤအဖွဲ့အားလုံးပါ တက်ကြွစွာပါဝင်ရမည်။

ဦးစီးဌာန
(မှတ်တမ်းတင်)
ဒေါ်နီဖြူဖြူ
(စေတနာ့ဝန်ထမ်း)



လူထုဝဟ်ပြိမ်ဝံက်နဲး
 စစ်ကိုင်းဒေသကြီး၊ ပင်လည်ဘူးမြို့နယ်
 ကျေးရွာအစည်းအဝေးမှတ်တမ်း

ကျေးရွာ မင်္ဂလာတောင်
 ကျေးရွာအုပ်စု ကလေး
 အစည်းအဝေးပြုလုပ်သည့်နေရာ ကျေးရွာအုပ်စု၊ မေပွင့်
 အစည်းအဝေးပြုလုပ်သည့်နေ့ရက် ၃:၆ 2017
 အစည်းအဝေးပြုလုပ်သည့် အကြောင်းအရာ၊ ကော်မတီဝင်များ ချမှတ်ခြင်း၊ လုပ်ငန်းခွဲပေး ချမှတ်ခြင်း၊
 PRA လုပ်ငန်း

အစည်းအဝေးတက်ရောက်သူဦးရေ၊ ကျား(၂၀) ဦး၊ မ(၂၅) ဦး = (၄၅) ဦး
 ရည်ညွှန်းချက်၊ ဆွေးနွေးချက်၊ ဆုံးဖြတ်ချက်၊ သဘောတူညီချက်၊ မှတ်တမ်းတင်သူ ပါဝင်ရမည်။

ဂုဏ်ထူးဆောင်များ

ကျေးရွာစီတောက်ကော်မတီများ ကူညီပေး ကာကွယ် စွဲးချယ် ချီငှက် စေတနာ၊
 ဦးစားပေးလုပ်ဆောင်မှုများ စွဲးချယ်ဖော်တိုက်ရန်၊
 ကျေးရွာလူထု ဆန်းစစ်မှုများ ပြုလုပ် ချီငှက် စေတနာ။

ဆွေးနွေးချက်

- အစည်းအဝေးကို ၁၀:၃၀ အချိန်တွင် တက်ရောက်သူ စာရင်းများ စတင်ကော်မတီပူးပေါင်း
- ၁၁:၀၀ အချိန်တွင် အစည်းအဝေး စတင် ခဲ့ပါသည်။
- လူထု ဗဟိုပြု စီမံကိန်း အစွမ်းအင် အကူများကို ဖြန့်ဖြူးပေးပါသည်။
- ကော်မတီဝင် တာဝန်ဝတ္တရားများကို ဂွဏ်ထူးပေးပါသည်။
- ကျွင့်ဝတ်များကို လိုက်နာဖို့ ဖော်ပြပါသည်။
- အချိန်ပေး ချီငှက် အချိန်အခွင့်အလမ်း ချီငှက် ချီငှက်ကို စွဲးချယ်တစ်ဖက်ဆဲ ခဲ့ပါသည်။
- ကျေးရွာစီမံကိန်း အထောက်အကူပြု ကော်မတီ ဖွဲ့စည်းပုံစံပေးကို ဂွဏ်ထူးပေးပါသည်။
- ဦးစားပေးလုပ်ဆောင်မှုများ စွဲးချယ် ခဲ့ပါသည်။
- ကျေးရွာလူထု၏ လိုချင်တာနှင့် လိုအပ်တာ ကွဲပြားသိစေအောင် ဂွဏ်ထူးပေး ခဲ့ပါသည်။
- အခက်အခဲ ဖော်တိုက်ကွဲ အမျိုးသားအဖွဲ့ အမျိုးသမီးအဖွဲ့ခွဲ၍ ဖော်တိုက် ခဲ့ပါသည်။



ဦးစားပေးလုပ်ငန်း ရွေးချယ်ရာတွင် စဉ်းစားရမည့် အချက်ကို ၅ ဖြစ်ပါသည်။
 အမျိုးမျိုးပေးရော (သက်ရောက်မှုအတိုင်းအတာ)
 ဆင်းရဲသား၊ ဒုက္ခသည်ခံ အမျိုးစုံစားမှု၊ လျာဒါရိုးတည်ဝင်မှု စား၊ ဓား၊ သတ္တိ။

- ကျေးလက်ဈေး
- ကျွန်ုပ်တို့၏လမ်းဝင်ကားနှစ်စင်း
- ကျောက်ကျောလမ်း
- ဂေ့ ဖြောင်း (ဂွာတွင်း)

စသည်တို့ကို အဓိကစဉ်းစားရွေးချယ်ဖို့ ဖြစ်ပါသည်။

ဆုံးဖြတ်ချက်

- ကျေးရွာစီထောက်ကော်မတီကို ဖွဲ့စည်းသည်။
- ဥက္ကဋ္ဌ ဦးဖြူစေ့၊ ဒေါ်အိမ်စိမ်း
- ဝယ်ယူရေး ဦးကျော်စွာ၊ ဦးကျော်စွာ၊ ဒေါ်အိမ်စိမ်း
- စောင့်ကြပ် ဦးမင်းစိုး၊ ဒေါ်ခင်လေး၊ ဒေါ်လှနွယ်
- လည်ပတ် ဦးကျော်စွာ၊ ဦးကျော်စွာ၊ ဒေါ်အိမ်စိမ်း
- အကြံပြု ဦးစောစော၊ ဒေါ်ဖြူစိမ်း
- စေတနာ့ဝန်ထမ်း ဦးကျော်စွာ၊ ဒေါ်အိမ်စိမ်း
- စာရင်းကိုင် ဒေါ်ဦးမင်းကျော်
- ကော်မတီဝင်များမှ ကျစ်ဝတ်များကို လိုက်နာရန် သဘောတူညီကြောင်း လက်မှတ်ထိုးခဲ့ပါသည်။

- တ-၂ ကိုယ်ရေးအချက်အလက်ကောက်ယူခဲ့ပါသည်။
- ဦးစားပေးလုပ်ငန်းများ ရွေးချယ်ခဲ့ပါသည်။
- အမျိုးသားနှစ်ဖွဲ့မှ အခက်အခဲတစ်ခုခုရှိခဲ့ပါသည်။
- အမျိုးသမီးနှစ်ဖွဲ့မှ အခက်အခဲတစ်ခုခုရှိခဲ့ပါသည်။
- ① ကျေးလက်ဈေး
- ② ကျွန်ုပ်တို့၏လမ်းဝင်ကားနှစ်စင်း (ဂွာတွင်း) ကျွမ်းကျင်ရေး
- ③ ကျောက်ကျောလမ်း (ဂွာတွင်း) စာရင်းကိုင်ရေးပေးပို့ခြင်း
- ④ ဂွာတွင်းဆေးကုရေးအဖွဲ့ ⑤ စာကြည့်တိုက် တစ်ခုခုရှိခဲ့ပါသည်။



- ကျေးဇူးလူထုမှ ဦးစားပေးအစီအစဉ် ရွေးချယ်ကုစဉ်
- ဦးစားပေး ၁။ အာရုံ - ကျေးဇူးလူထုမှ ရွေးချယ် ဆက်တမ်းရှာဖွေရေး
- ၂။ - ကျွန်ုပ်တို့၏ စာတမ်းအစည်းအဝေး (ရွေးချယ်ဆက်)
- ၃။ - ကျောက်ချောလမ်း (ရွေးချယ်)
- ၄။ - ရွေးချယ်ရေးအဖွဲ့ဝင် တို့ဖြစ်ပါသည်။
- ၅။ - စာရွက်စာတမ်း

"သင်္ဘောတူးမြစ်ချက်"

ကော်မတီဝင်များမှ ဦးစောလှိုင်ကိုင် ဖွဲ့စည်းပေးပါမည့် ပါဝင်လုပ်ဆောင်မည့် အတည်ပြုထားသော စီစဉ်ကော်မတီဖွဲ့စည်းမှု၊ စီမံကိန်းလုပ်ငန်း ဦးစားပေးအစီအစဉ်များ ကန့်သတ်ရန် မရှိကြောင်း။

မှတ်တမ်းတင်
 မြန်မာနိုင်ငံတော်
 (စေတနာ့ဝန်ထမ်း)



၁၄။နောက်ဆက်တွဲ(၄) ခြားနားသောအပိုင်းများအတွက် ဦးစားပေးဖွံ့ဖြိုးရေးလုပ်ငန်းစဉ် အနှစ်ချုပ်

နောက်ဆက်တွဲ(၄) ခြားနားသောအပိုင်းများအတွက် ဦးစားပေးဖွံ့ဖြိုးရေးလုပ်ငန်းစဉ် အနှစ်ချုပ်

မူရင်းသည် VPSC တွင်ထားရှိရပါမည်။ အခြားဌာနများနှင့် ညှိနှိုင်းရန်အတွက် မိတ္ထီနား TPIC သို့ပို့ရပါမည်။

MIS data အနေဖြင့် သွင်းရန်မလိုအပ်ပါ။

ပဏာမ

	အဆင့်	လုပ်ငန်း	မည်သူဦးစားပေးလဲ	ကျေးဇူးမှတာဝန်ခံသူ (သို့) အုပ်စု	ပြင်ပမှမည်သူ ထောက်ပံ့ မလဲ
အရေအတွက်အတော်အတို	၁	၂၂၆ ကျောင်းဆောင်	<input checked="" type="checkbox"/> ကျား <input checked="" type="checkbox"/> မ		
	၂	၅၅ တွင်းလမ်း	<input checked="" type="checkbox"/> ကျား <input checked="" type="checkbox"/> မ		
	၃	စက်ကြေးမုံ	<input checked="" type="checkbox"/> ကျား <input checked="" type="checkbox"/> မ		
	၄	၅၅ တွင်းဆက်လမ်း	<input checked="" type="checkbox"/> ကျား <input checked="" type="checkbox"/> မ		
	၅	ခက်ဆုံးတိုက်	<input checked="" type="checkbox"/> ကျား <input checked="" type="checkbox"/> မ		
အသက်မွေးဝမ်းကျောင်း/ စိုက်ပျိုးရေး	၁	ဆိုင်ပျိုးရေးမူဝါဒ	<input checked="" type="checkbox"/> ကျား <input checked="" type="checkbox"/> မ		
	၂	မွေးမြူရေးမူဝါဒ	<input checked="" type="checkbox"/> ကျား <input checked="" type="checkbox"/> မ		
	၃	မိန်းကလေး မြူပျိုးမှု	<input type="checkbox"/> ကျား <input checked="" type="checkbox"/> မ		
	၄	မိမိစီမံကိန်းမူဝါဒ	<input checked="" type="checkbox"/> ကျား <input type="checkbox"/> မ		
	၅	ကျေးဇူးပေး ပေးပို့ ပေး	<input checked="" type="checkbox"/> ကျား <input checked="" type="checkbox"/> မ		
ကျန်းမာရေးနှင့် အဟာရ	၁	ဆေးဝါးကျွမ်းကျင်ရေး	<input checked="" type="checkbox"/> ကျား <input checked="" type="checkbox"/> မ		
	၂	ဆေးဝါးထောက်ပံ့ မြူ	<input checked="" type="checkbox"/> ကျား <input checked="" type="checkbox"/> မ		
	၃	ဆေးပေးဆေး	<input checked="" type="checkbox"/> ကျား <input checked="" type="checkbox"/> မ		
	၄		<input type="checkbox"/> ကျား <input type="checkbox"/> မ		
	၅		<input type="checkbox"/> ကျား <input type="checkbox"/> မ		
ပညာရေး	၁	မူဝါဒ ကျောင်း	<input checked="" type="checkbox"/> ကျား <input checked="" type="checkbox"/> မ		
	၂	ကျေးဇူးပေး ကျောင်း	<input checked="" type="checkbox"/> ကျား <input checked="" type="checkbox"/> မ		
	၃	သစ်ထောက်ပံ့မှု	<input checked="" type="checkbox"/> ကျား <input checked="" type="checkbox"/> မ		
	၄		<input type="checkbox"/> ကျား <input type="checkbox"/> မ		
	၅		<input type="checkbox"/> ကျား <input type="checkbox"/> မ		
အခြား	၁	၅၅ တွင်း မူဝါဒ	<input checked="" type="checkbox"/> ကျား <input checked="" type="checkbox"/> မ		
	၂	၅၅ တွင်း	<input checked="" type="checkbox"/> ကျား <input checked="" type="checkbox"/> မ		
	၃		<input type="checkbox"/> ကျား <input type="checkbox"/> မ		
	၄		<input type="checkbox"/> ကျား <input type="checkbox"/> မ		
	၅		<input type="checkbox"/> ကျား <input type="checkbox"/> မ		