

ပြည်ထောင်စုသမ္မတ မြန်မာနိုင်ငံတော် အစိုးရ
စိုက်ပျိုးရေး၊ မွေးမြူရေးနှင့် ဆည်မြောင်းဝန်ကြီးဌာန
ကျေးလက်ဒေသဖွံ့ဖြိုးတိုးတက်ရေး ဦးစီးဌာန
ပျော်ဘွယ်မြို့နယ်



လူထုဗဟိုပြုစီမံကိန်း
National Community Driven Development Project
(NCDDP)



ကျေးရွာဖွံ့ဖြိုးရေးအစီအစဉ်
Village Development Plan (VDP)
ပန်းအိုင်လှကျေးရွာ၊ ကြို့ကုန်းကျေးရွာအုပ်စု

၂၀၂၀ ခုနှစ်

ပျော်ဘွယ်မြို့



မာတိကာ

- ၁။ မြို့နယ်မြေပုံ
- ၂။ ကျေးရွာမြေပုံ(တည်နေရာ)
- ၃။ အုပ်စုတွင်ပါဝင်သောကျေးရွာများစာရင်း
- ၄။ ကျေးရွာအခြေခံအချက်အလက်များ (ကျေးရွာသမိုင်းကြောင်း)
- ၅။ လူထုပူးပေါင်းပါဝင်သော လူမှုဆန်းစစ်ခြင်းနှင့် အကဲဖြတ်ခြင်းလုပ်ငန်းစဉ်(PSA/PRA)အကျဉ်းချုပ်ဇယား
- ၆။ ကျေးရွာဖွံ့ဖြိုးရေးအစီအစဉ်အတွက်အသုံးပြုခဲ့သော PRA tools များနှင့်တစ်ခုချင်းစီအတွက် သုံးသပ် ချက်များ
- ၇။ ကော်မတီဝင်များရွေးချယ်ခြင်းနှင့်ကျေးရွာဖွံ့ဖြိုးရေးအစီအစဉ်ဆောင်ရွက်မှုမှတ်တမ်းခါတ်ပုံများ
- ၈။ ကျေးရွာအချက်အလက် (ပုံစံ-၁)
- ၉။ စီမံကိန်းစက်ဝန်းအချိန်ဇယား (ပုံစံ-၂)
- ၁၀။ ကျေးရွာဖွံ့ဖြိုးရေးဦးစားပေးအစီအစဉ် (ပုံစံ-၃)
- ၁၁။ အစည်းအဝေးမှတ်တမ်းများ
- ၁၂။ ကဏ္ဍအလိုက်ဦးစားပေးဖွံ့ဖြိုးရေးလုပ်ငန်းစဉ်များ



၁။ ဖျော်ဘွယ်မြို့နယ် မြေပုံ

ဖျော်ဘွယ်မြို့နယ်အခြေပြမြေပုံ

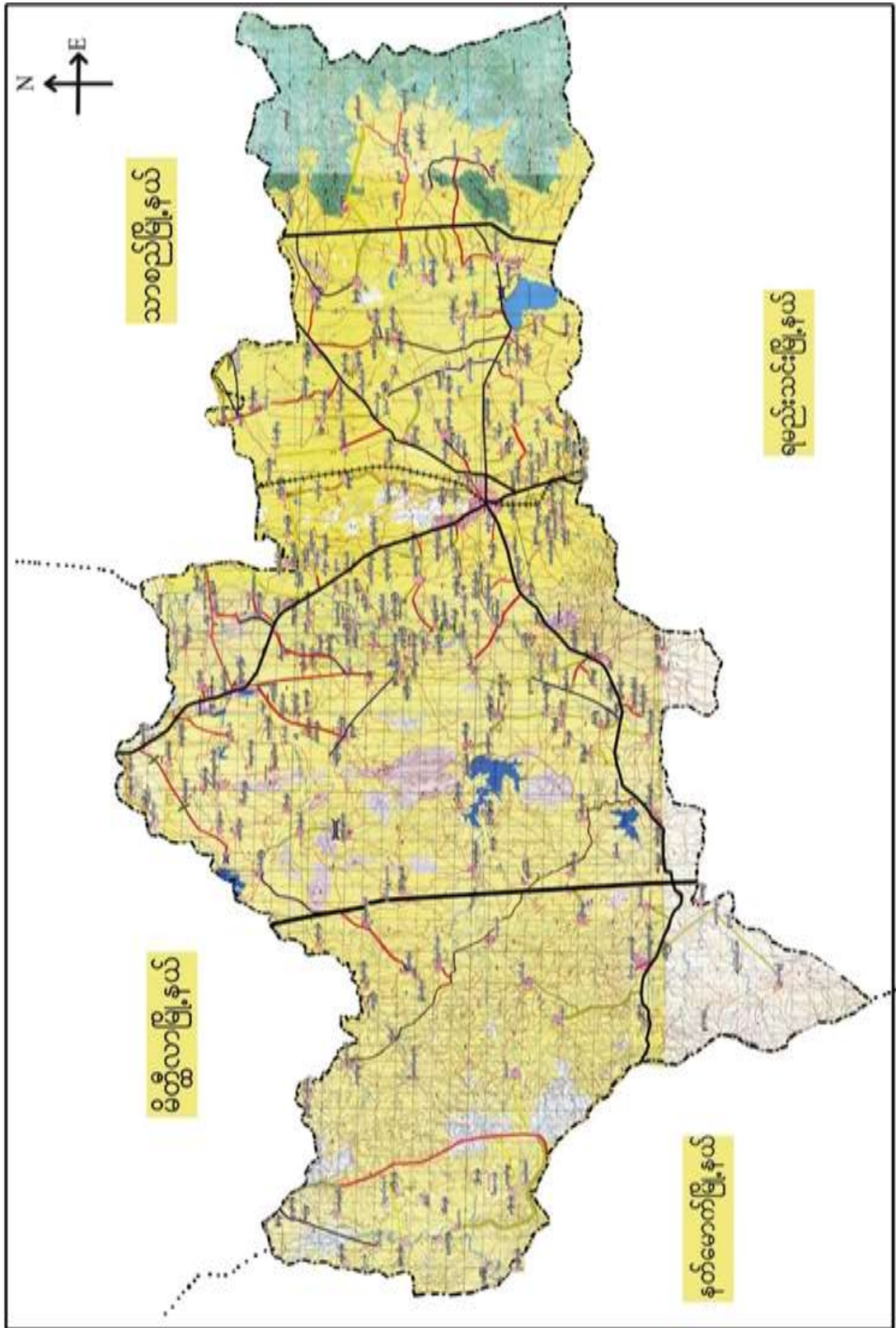



၂။ ကြို့ကုန်းကျေးရွာအုပ်စုမြေပုံ

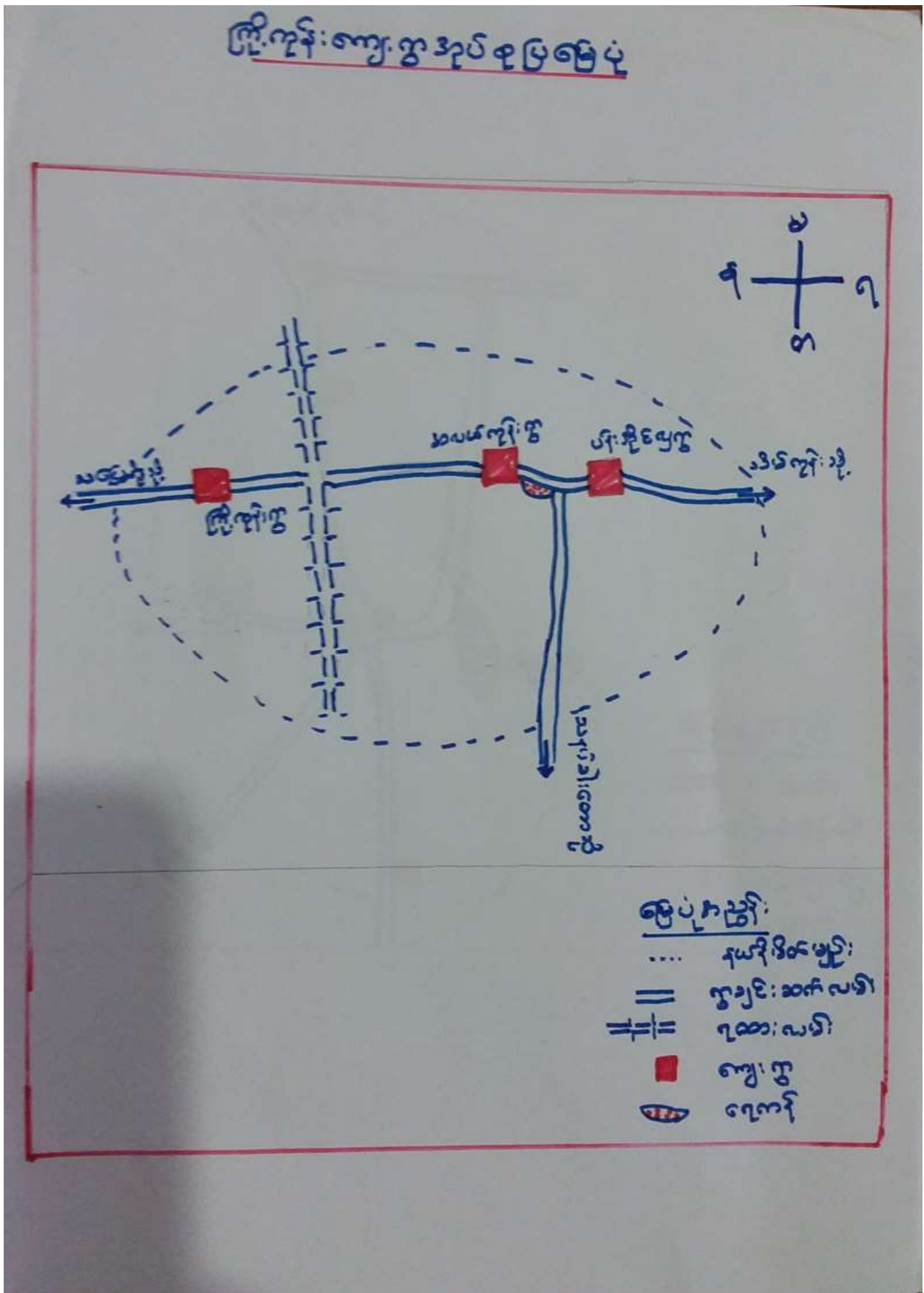



၃။ ကျေးရွာအုပ်စုတွင်ပါဝင်သော ကျေးရွာများ

၁။ ကြို့ကုန်း

၂။ အလယ်ကုန်း

၃။ ပန်းအိုင်လှ

၄။ ကျေးရွာ၏အခြေခံအချက်အလက်များ

ကျေးရွာသမိုင်းအကျဉ်း

ပန်းအိုင်လှကျေး ဖွဲ့စည်းပုံအကျဉ်း

ပန်းအိုင်လှ ကျေးရွာသည် ပျော်ကန်ဖြူနုနှင့် ကြို့ကုန်း အုပ်စုတွင် ပါဝင်ပြီး ကြို့ကုန်း၊ အလယ်ကုန်း ပန်းအိုင်လှ ဟူ၍ သုံးရွာ တစ်အုပ်စု အဖြစ်တည်ရှိ ပါသည်။ ပျော်ကန်ဖြူနု (စာမိုင်ခန့်) ကျောတွင် ရှိပါသည်။ ကမ်းထောင်စု (ကျော) အိမ် ရှိပါသည်။ ယခင်က ရွာ၏ အလယ်တွင် မင်းအိုင်ကြီး တစ်ခု ရှိပါ သည်။ အင်းအိုင်ရွာသည် အရှေ့တောင် (၂) မိုင်ခန့်တွင် ရွှေကြီး ရွာ တည်ရှိပါသည်။ ၎င်းရွှေကြီး ရွာ ပျက်သုဉ်း ပြီး အင်းအိုင်ရွာသို့ ဖောင်းရွေ့လာခဲ့ပါသည်။ ထို့ပြင် အင်းအိုင်၏ အနောက်တောင် ၂ မိုင်ခန့်တွင် ကျောက်ခင်းကန် ရွာ အဖြစ်တည်ရှိခဲ့ပြီး ၎င်းအင်းအိုင်ရွာသို့ ဖောင်းရွေ့ နေထိုင်ခဲ့ ကြပါသည်။ ၎င်းတို့ရွေ့ ဖောင်းပြီး ရွာသဖွယ် ဖြစ်လာ၍ ပန်းပေါင်းစုံရှိသည်။ အင်းအိုင်ကို အစွဲဖြူပြီး "ပန်းအိုင်လှ" ကျေးရွာဟု အမည်တွင်ခဲ့ပါသည်။ တောင်သူ လယ်သမားများကို ဖြစ်ပြီး တစ်ရွာလုံး ဗုဒ္ဓဘာသာဝင်များ ဖြစ်ကြပါသည်။ ပညာရေးမှာ မူလတန်း စာတင်ထိသာဖြန့်ဖြူး



- ထိခိုက်လွယ်သော အုပ်စုများ လူဦးရေ (သက်ကြီး၊ မြေယာမဲ့၊ မသန်စွမ်းအုပ်စုများ)

သက်ကြီး	မြေယာမဲ့	မသန်စွမ်း
၇၈	ကျား (-)၊မ (-)	ကျား (၁)၊မ (၁)

- ကျေးရွာတွင်းရရှိနိုင်သော ဝန်ဆောင်မှုများ (ကျန်းမာရေးဆေးခန်း၊ စာသင်ကျောင်း)

ဆေးရုံ/ဆေးခန်း	စာသင်ကျောင်း	စာကြည့်တိုက်	မူကြိုကျောင်း	ဈေး
မရှိ	ရှိ	မရှိ	မရှိ	မရှိ

- ရွာသူရွာသားများ၏ အဓိကစီးပွားရေးလုပ်ငန်း (စိုက်ပျိုးမွေးမြူရေး၊ အခြားသီးနှံများ)

မွေးမြူရေး		စိုက်ပျိုးရေး		အခြား
ခိုင်းနွား၊ဆိတ်	ကြက်၊ဝက်	စပါး၊ငရုပ်	နှမ်း၊ပဲမျိုးစုံ	ဆံပင်

- အဓိကရရှိနိုင်သော အရင်းအမြစ်များ

ကျောက်	သဲ	ကျောက်ဆွေး	ဂျင်းမြေ	အခြား
မရှိ	မရှိ	မရှိ	မရှိ	-

- ကျေးရွာနှင့်သက်ဆိုင်သော အခြားအရင်းအမြစ်များ

သောက်သုံးရေရရှိနိုင်မှု	မြေလွတ် မြေရိုင်း	ဆည်ရေသောက်ဧရိယာ	အခြား
ရှိ	မရှိ	မရှိ	-



၅။ လူထုပူးပေါင်းပါဝင်သော လူမှုဆန်းစစ်ခြင်းနှင့် အကဲဖြတ်ခြင်းလုပ်ငန်းစဉ် (PSA/PRA) အကျဉ်းချုပ်ဇယား

စဉ်	ကိရိယာများ (PRA Tools)	ရက် စွဲ	ဦးတည်အုပ်စုနှင့် ရည်ရွယ်ချက်များ	တက်ရောက်သူ			အဓိက ဆွေးနွေးချက်များ
				ကျား	မ	ပေါင်း	
၁	ကျေးရွာလူမှုရေး၊ အရင်းအမြစ်ပြမြေပုံ (Social Map/ Resource Map)	၁၄.၁၁.၂၀၁၉	ရပ်မိရပ်ဖ၊ ကော်မတီဝင်များ၊ ကျေးရွာလူထုများ မြေပုံအားအသုံးပြု၍ ၎င်းတို့၏ အဓိကပြဿနာများ၊ အရင်းအမြစ်များနှင့် အခြေခံအဆောက် အအုံများ၊	၁၀	၇	၁၇	ကျေးရွာလူထု၏ ထင်ရှားသောမြေနေရာအခြေခံ အဆောက်အဦများ၊တိုင်းရင်းသ ားနှင့် ဘာသာရေး အဖွဲ့အစည်းများ၊မသန်စွမ်းသူရှိ သည့်အိမ်ထောင်စုများ၊အမျိုးသ မီးဦးဆောင်သည့်အိမ်ထောင်စုမျ ား၊လူမှုရေးဆိုင်ရာအချက်အလ က်များ။ ပြဿနာများနှင့် ဖြစ်နိုင်ခြေရှိသောအဆောက်အဦ းသစ်များ
၂	ဥစ္စာနေကြွယ်ဝမှုအ ဆင့်သတ်မှတ်ခြင်း (Wealth Ranking)	၈.၁၁.၂၀၁၉	ကျေးရွာအတွင်း စီးပွားရေးအခြေအနေ နက္ခတ်များသောအုပ် စုများကိုစိစစ်ရန် ချမ်းသာ၊ အလယ်အ လတ်၊နွမ်းပါး၊ အလွန်နွမ်းပါးအုပ်စ များ	၁၀	၉	၁၉	ကျေးရွာအတွင်းရှိ အိမ်ထောင်စုများအား လူမှုစီးပွားအခြေအနေအလိုက် အုပ်စုများသတ်မှတ်ပေးခြင်း
၃	ကျေးမရေးရာကဏ္ဍ # ၁ ပိုင်ဆိုင်မှုနှင့်ခွဲခြမ်းစိ တ်ဖြာမှု	၈.၁၁.၂၀၁၉	အမျိုးသားနှင့်အမျိုး သမီးများ(အရင်းအ မြစ်ပိုင်ဆိုင်အသုံးချ မှု)	၃၀	၁၅	၄၅	အမျိုးသားနှင့်အမျိုးသမီးများ(အ ရင်းအမြစ်ပိုင်ဆိုင်အသုံးချမှု၊ ထိန်းချုပ်မှုအားခွဲခြမ်းစိတ်ဖြာခြင်း)။
၄	ရာသီခွင်ပြပြက္ခဒိန် (Seasonal Calendar)	၁၄.၁၁.၂၀၁၉	ကော်မတီဝင်၊ အမျိုးသမီး၊ အမျိုးသားများ	၁၈	၁၃	၃၁	ကျေးရွာတွင် တစ်နှစ်ပတ်လုံးကွဲပြားခြားနားသော အချိန်အလိုက် ဖြစ်ပျက်ဆောင်ရွက်ခဲ့သည့်ရာသီ ဥတု၊ စိုက်ပျိုးသီးနှံများ၊ လယ်ယာလုပ်ငန်းများ၊ နေ့စားလုပ်ငန်းများ၊ မွေးမြူရေးလုပ်ငန်းများ၊ ဝမ်းစာဖူလုံမှု နှင့် ပွဲတော်များ



၅	ကျားမရေးရာ# ၂ ပင့်ကူအိမ် ကွန်ယက် (Spider Web)	၈.၁၁.၂၀၁၉	အမျိုးသားများ နှင့် အမျိုးသမီးများ	၁၆	၁၆	၃၂ ကျေးရွာအတွင်းရှိ အမျိုးသမီး များ၏ အခြေအနေကိုသိရှိစေရန် တန်းတူအခွင့်အရေး ရရှိမှု နှင့် မရရှိသည့် အကြောင်းအရင်း၊ ပညာရေးအတွက်ဆုံးဖြတ်ချက်ချ ခြင်း၊ အိမ်မှုကိစ္စဆောင်ရွက်မှု
၆	အဖွဲ့အစည်းချိတ် ဆက်ပုံ - ပင်းပုံစံ(Venn Diagram)	၁၄.၁၁.၂၀၁၉	ကျေးရွာအုပ် ချုပ်ရေးအဖွဲ့၊ ကျေးရွာ စီ/ ထောက်အဖွဲ့	၁၀	၉	၁၉ ကျေးရွာအတွင်းရှိ အဓိကအုပ်စုများ၊အဖွဲ့အစည်းများ တည်ရှိနေမှုကိုသိရှိရန်၊ ၎င်းအဖွဲ့ အစည်းများအုပ်စုများ ဆက်စပ်နေမှုပူးပေါင်းဆောင်ရွ က်မှုအားသိရှိနိုင်ရန်၊
၇	ကျေးရွာ၏ မျှော်မှန်းချက် (၄)နှစ်စာ ကျေးရွာဖွံ့ဖြိုးရေးအ စီအစဉ်	၁၄.၁၁.၂၀၁၉	အမျိုးသားအုပ်စု၊အ မျိုးသမီးအုပ်စု၊လူင ယ်အုပ်စု၊ ရပ်မိရပ်ဖအုပ်စု	၂၁	၁၄	၃၅ ကျေးရွာသားများ၏ မဲပေးရွေးချယ်ထားသည့် ဖွံ့ဖြိုးတိုးတက်ရေးလုပ်ငန်းစဉ်များ အား ဦးစားပေးအလိုက်သတ်မှတ်ချက်



ကျေးရွာမြေပုံသုံးသပ်ချက်။

ယူမြူရေးအခြေပြ နှင့် သယံဇာတအကုန်းမြေပုံ

မြေပုံ

ကျေးရွာ - ပန်းတိုင်လှ

မြို့နယ် - ပျော်အွယ်

ကျေးရွာအုပ်စု - ကြို့ကုန်း

ရက်စွဲ - ၁၄ - ၁၁ - ၂၀၁၉

ဆွေးနွေးခြင်းဆန်းစစ်ခြင်း

▲ ကျေးရွာတွင် အိမ်ထောင်စုပေါင်း (၂၉) အိမ် ရှိပြီး ကျေးရွာသူ ကျေးရွာသား များအား လုံးဝ သည် ဗုဒ္ဓဘာသာကို ကိုယ်ကွယ်ကြပါသည်။

▲ လယ်ယာစိုက်ပျိုးရေး လုပ်ငန်းကို အဓိကထား လုပ်ကိုင်ကြပါသည်။ ဆည် ရေသောက် မရရှိသဖြင့် စိုက်ပျိုးရေးနှင့် များစွာ ကောင်းမွန်စေရန်အတွက် ရေသောက်ရန်အတွက် ရေကန်များ ဖန်တီးပေးရန် လိုအပ်ပါသည်။ မြို့ရေကိုသာ အားထားစိုက်ပျိုးနေသဖြင့် ရာသီဥတုအပေါ်တွင် မူတည်နေပါသည်။ ပစ္စည်းအခါ ဆံပင်လုပ်ငန်းကို ပါ တွဲဖက်လုပ်ကိုင်ကြပါသည်။

▲ ပထမနှစ်စက်ဝှန် တွင် အလယ်ကုန် ရွာနှင့် ငါးရွာပေါင်းကာ ဖြိုဆိုသွားသော လမ်းကို ဆောင်ရွက်ခဲ့ကြပြီး ဤ ဝါယနှစ်စက်ဝှန်တွင် ရွာထိပ်ကျောင်းကျတံတားကြီးကို တည်ဆောက်ခဲ့ကြပါသည်။

▲ ကျေးရွာသူရွာသားများ စီးပွားရေးအဆင့်မြှင့်တင်ရန်အတွက် ဆည် ရေသောက်မှုများဖြင့် လုပ်ငန်း သစ်ပါသည်။

▲ တတိယနှစ်စက်ဝှန် တွင် အင်္ဂလန် ဖြိုလင်းရေးလုပ်ငန်းကို ရွာထိပ်ဒီနိုလမ်းဖွဲ့စည်းပေးရန် လုပ်ဆောင်ခဲ့ပါသည်။



၆.၂။ကျေးရွာအရင်းအမြစ် ပိုင်ဆိုင်မှုသုံးသပ်ခြင်း။

ပိုင်ဆိုင်မှုသုံးသပ်ခြင်း

ကျေးရွာ - ပန်းဆိုင်ဗျ
 ဘုရား - ဩကုန်း

ဇွန်လ - ဧပြီလ
 ၇၇၅ - ၁၄ - ၁၁ - ၂၀၁၉

အရင်းအမြစ်သုံးစွဲမှု

အမျိုးသား	အမျိုးသမီး	အမျိုးသား + အမျိုးသမီး
ကာ	နတ်ချစ်စက်	ဆိုင်ကယ်
ရေစုပ်စက်		ခွားဗျဉ်း
လယ်ထွန်စက်		လယ်စာ
ဂွန်ဒေါင်း		ရေတွင်း



ပိုင်ဆိုင်မှုသုံးသပ်ခြင်း

ကျေးဇူး - ပန်းဒိုင်ဗွ

အုပ်စု - ဣန္ဒိယ

မြို့နယ် - ပျော်အောင်

ရက်စွဲ - ၁၅.၁၁.၂၀၁၉

အရင်းအမြစ်ထိန်းချုပ်ခြင်း

အမျိုးသား

အမျိုးသမီး

အမျိုးသား - အမျိုးသမီး

ကာ

လယ်ယာ

မြန်မာနိုင်ငံ

အိမ်ထောင်ရေး

လယ်ထွက်

အိမ်ထောင်ရေး

ဆိုင်ကယ်

ရေတွင်း

ရေစိုက်ရေး



ပိုင်ဆိုင်မှုသုံးသပ်ခြင်း။

ပိုင်ဆိုင်မှုသုံးသပ်ခြင်း

ကျေးဇူး - ပန်းဒိုင်ဗျ

မြို့နယ် - ဗဟန်းတန်း

ဧရိယာ - ၂ ဧက

ရက်စွဲ - ၁၄.၁၁.၂၀၁၉

ဆွေးနွေးခြင်းသုံးစွဲခြင်း

- ▲ အကျိုးသားများသည် ကား၊ ရေစုပ်စက်၊ လယ်ထွန်စက်၊ ဂွန်ဒေါင်းတို့ကို သုံးစွဲကြပြီး စက်ချုပ်စက်ကို အကျိုးသမီးများက သုံးစွဲကြသည်။
- ▲ ဆိုင်ကယ်၊ နွားလှည်း၊ လယ်ယာ၊ ရေတွင်းတို့ကို အကျိုးသားအကျိုးသမီးတို့ သုံးစွဲကြသည်ကို တွေ့ရပါသည်။
- ▲ အရင်းအမြစ်ထိန်းချုပ်မှုတွင် ကား၊ ဂွန်ဒေါင်း၊ လယ်ထွန်စက် ဆိုင်ကယ်၊ ရေစုပ်စက်တို့ကို အကျိုးသားများက ထိန်းချုပ်ကြပါသည်။
- ▲ လယ်ယာ၊ နွားလှည်း၊ စက်ချုပ်စက်၊ ရေတွင်းတို့ကို အကျိုးသားအကျိုးသမီးတို့ ထိန်းချုပ်ကြသည်ကို တွေ့ရပါသည်။



၆.၄။ ရာသီခွင်ပြ ပြက္ခဒိန်။

ရာသီခွင်ပြ ပြက္ခဒိန်

ကျေးဇူး - ဝမ်းအိုင်မြို့
 ဗဟိုဌာန - ဧရာဝတီတိုင်း

မြန်မာ့ ရာသီဥတု
 ဌာန - ၂၀၁၁-၂၀၁၂

အကြောင်းအရာ	ဇန်နဝါရီ	ဖေဖော်ဝါရီ	မတ်	ဧပြီ	မေ	ဇွန်	ဇူလိုင်	ဇူလိုင်	စက်တင်ဘာ	အောက်တိုဘာ	နိုဝင်ဘာ	ဒီဇင်ဘာ	အချုပ်အခြား
ရာသီဥတု													ရာသီဥတု
ပိုက်ဖျိုးမိုး													ပိုက်ဖျိုးမိုး
အပူချိန်	↑	↑	↑	↑	↑	↑	↑	↑	↑	↑	↑	↑	အပူချိန်
ပြွန်အပူ	↑	↑	↑	↑	↑	↑	↑	↑	↑	↑	↑	↑	ပြွန်အပူ
လေအပူ	↑	↑	↑	↑	↑	↑	↑	↑	↑	↑	↑	↑	လေအပူ

မြန်မာ့ ရာသီဥတု ဌာန - ဧရာဝတီတိုင်း
 ဧရာဝတီတိုင်း - ဧရာဝတီတိုင်း
 ဧရာဝတီတိုင်း - ဧရာဝတီတိုင်း

မြန်မာ့ ရာသီဥတု ဌာန
 ဧရာဝတီတိုင်း



၆.၅။ပင်းပုံစံကိုသုံးပြု၍ အဖွဲ့အစည်းများချိတ်ဆက်မှု

ပင်းပုံစံကိုအသုံးပြု၍ အဖွဲ့အစည်းများချိတ်ဆက်မှု
အားလေ့လာခြင်း

ကျေးဇူး - ပန်ဒိုလ်	အိုင်နယ် - ပျော်သွယ်
ကျေးဇူးအောင် - ကြို့ကုန်း	ဂျက်စွဲ - ၁၄ - ၁၁ - ၂၀၁၉
ကျေးဇူး အတွင်းရှိ အဖွဲ့အစည်းများ	ကျေးဇူးပြင်ပရှိ အဖွဲ့အစည်းများ
လမ်းကော်မတီ	အိုင်နယ်အထွေထွေအောင်ချက်
ဆည် / လယ်မျိုးအဖွဲ့	လ.ဝ.က.
ကျေးဇူး ကာလသာအဖွဲ့	အိုင်နယ် ယုဘကျေးဇူး
ကျေးဇူးအမျိုးသမီးများအဖွဲ့	အိုင်နယ်ကျေးဇူးအဖွဲ့
ဆောင်ကျောင်း ကော်မတီ	ဆည် အောင်ဦးစီးဌာန
အိုင်ချယ်ရေး ချွဲ အဖွဲ့	မြေစာရင်း ဦးစီးဌာန
ဂျပ်ပိဂျပ်အဖွဲ့	အိုင်နယ် ဝေဖအဖွဲ့
ဓမ္မစင်္ကြံအဖွဲ့	အိုင်နယ် ဂျစ်အဖွဲ့
ပရဟိတလူငယ်များအဖွဲ့	ကျေးလက်ဖိုးစီးဌာန
ကျေးဇူး စီ / ထောက်အဖွဲ့	ယူထုဖွဲ့စည်းရေးအဖွဲ့



ပင်းပုံစံကိုအသုံးပြု၍ အဖွဲ့အစည်းချိတ်ဆက်မှု

အားလေ့လာခြင်း

ကျေးဇူး - ပန်းဆိုင်လှ

ကျေးဇူးအပ်စု - ကြို့ကုန်း

ငြိမ်းလှ - ပျော်သူယ်

၇၈၈-၁၄ - ၁၁-၂၀၁၉



ဦးဆောင်ဆွေးနွေးသူ - ဦးအောင်လွင်

ပါဝင်ဆွေးနွေးသူ - ကျား (၁၀) + ဇ (၉)

ဖွဲ့စည်းပုံစံ - ဦးအောင်မြတ်စိန်

နေရာ - ရွာဦးဘုန်းကြီးကျေးရွာ

အချိန် - (၃:၀၀)နာရီ



သုံးသပ်ချက်

ဗင်းပုံစံကို အသုံးပြု၍ အဖွဲ့များ ချိတ်ဆက်မှု အား ဖော်ပြခြင်း

ကျေးဇူး - ပန်းအိုဇေယျ

ဒြိုနယ် - ပျော်ဘွယ်

ကျေးဇူးအုပ်စု - ကြို့ကုန်း

ရက်စွဲ - ၀. ၁၁. ၂၀၁၈

ဆွေးနွေးခြင်းဆန်းစစ်ခြင်း

▲ ကျေးဇူးအဖွဲ့တွင် တွင်လမ်းကော်မတီအဖွဲ့၊ ဆည်လယ်ဖွဲ့အဖွဲ့၊ ကျေးဇူးကလေးအဖွဲ့၊ ကျေးဇူးအမျိုးသမီးများအဖွဲ့၊ တောင်ကျောင်းကော်မတီအဖွဲ့၊ အုပ်ချုပ်ရေးမှူးအဖွဲ့၊ ရပ်စံရပ်ဖွဲ့များအဖွဲ့၊ ဓမ္မစင်္ကြံအဖွဲ့၊ ပရဟိတလူငယ်များအဖွဲ့၊ ကျေးဇူးစီမံကိန်း(၄၅၅) အဖွဲ့များ တွေ့ရှိရပြီး တဖွဲ့နှင့်တဖွဲ့ချိတ်ဆက်ဆောင်ရွက်မှုရှိသည်ကို တွေ့ရှိရပါသည်။

▲ ကျေးဇူးမြင်ပေတွင် ဒြိုနယ်ဒေသထွေကွေ့အုပ်ချုပ်ရေးအဖွဲ့၊ ၀.၀.က၊ ဒြိုနယ်ပညာရေးမှူးရုံး၊ ဒြိုနယ်ကျန်းမာရေးဌာနဆည်ဖွဲ့စဉ်းစီးဌာန၊ ဖြေစာရင်းစီစီးဌာန၊ ဒြိုနယ်သမ္မတအဖွဲ့၊ ဒြိုနယ်ရဲခခန်း၊ ကျေးလက်စီးစီးဌာန၊ လူ့စွမ်းအားဖြည့်တိုးရေးဌာနရုံးတို့နှင့် ချိတ်ဆက်ဆောင်ရွက်မှုရှိသည်ကို တွေ့ရှိရပါသည်။



ပင် ကုန်စိမ်း သုံး သတ်ခြင်း :

ကျေး: ၅၈ - ပန်းချိုလှ

ဇွဲ. ၄ ယာ် - ပျော်ဘွယ်

ကျေး: ၅၈ ဘုတ်စု - ဇွဲ. ကုန်း

၇၀၀၅ - ၂၃.၁.၂၀၁၇

ယုဘဂျေး လက်ကွမ်း
၅၅

ရုမ္မဂျေး တွင် ပါဝင် ရှ

ပုဉ်း ဖိုင်ဆိုင် ရှ

ခက်ပင် ခက်ပင် ဆွင်
ဆောင်း: ၇၅၅

မိသားစု အား
မိသားစု

မိသားစု ကို
မိသားစု

ရုမ္မဂျေး: ကုတ် ငှား
ပျား တွင် ဆုံး ဖြတ် ချက်
၅၅

ဝင် နေ နှာ ခိုင် ရှ

ဆောင်း: ဖြစ် ဖိုင် ဆိုင်

မိသားစု အား ပေါ် တွင် ကုန် ပိုင် ရှ

ဆောင်း: ၅၅

ဦး စောင်း လွှား လွှား သူ - မိတ် ဖက်

မေ့စရာ - ချွေး၊ ချွေး၊ ချွေး၊ ချွေး

မိသားစု အား ချက် သူ - ချွေး၊ ဆောင်း (၄၅)

ခက်ပင် - ၃:၀၀

ပျား စောင်း၊ စောင်း သူ - ချွေး၊ ချွေး



ပင်ကူအိမ်သုံးသတ်ဖြင့်

ကျေးရွာ - ပန်းဒိုလှ

ဦးရယ် - ပျော်ဘွယ်

ကျေးရွာအုပ်စု - ဇွဲလှိုင်

ရက်စွဲ - ၂၃.၁.၂၀၁၇

ပညာရေး: လက်ကွမ်း
ဦးမ

လူမှုရေး: တွင်ပါဝင်မှု

ပစ္စည်း: ပိုင်ဆိုင်မှု

အလုပ်အကိုင် အခွင့်အလမ်း: ရရှိမှု

မိသားစုအား နှံ့ခြံမှု

မိသားစုကို ဖွဲ့စည်းနိုင်မှု

လူမှုရေး: ကူညီရေး
များတွင် ဆုံးဖြတ်ချက်
ချနိုင်မှု

ထင်ရှားနိုင်မှု

အရင်း: ဖြစ်ပေါ်နိုင်

မိသားစုအပေါ်တွင် ကူညီနိုင်မှု

အသုံး: ၂၂၅

ဦးစားရေး: ဖွဲ့စည်းရေး - ဦးစိုးအောင်
အိမ်ထောင်ရေး

နေရာ - ဦးစိုးအောင် ဇွဲလှိုင်

မိခင်အား ကူညီမှု - အပျို: သား (၁၅၀)
အမျိုး: သမီး (၁၅၀)

အချိန် - ၃:၀၀

ဖွဲ့စည်းရေး: ဇွဲလှိုင်



ပဋိကူအိမ်ကွန်ယက် သုံးသပ်ခြင်း

ကျေးဇူး - ပန်းအိုင်လှ ဖြို.ရှယ် - ပျော်ဘွယ်

ကျေးဇူးအုပ်စု - ဖြို.ကုန်း - ဂုဏ်စွဲ - ၂၃.၁.၂၀၁၇

ဆွေးနွေး ဖြတ် ဖြင့် ဆန်းစစ်ခြင်း

- အမျိုးသား ဖြင့် အမျိုးသမီး များသည် လူမှုရေးတွင် ပါဝင်နိုင်မှု ၊ အကင်း အမြစ်ပိုင်ဆိုင် အသုံး ဗျူဟာ ၊ ပစ္စည်း ပိုင်ဆိုင် မှု ကို တွင် အမျိုး တူညီ ကြာသည်။

- မိသားစုအား လုံခြုံ စေမှု ၊ လူမှုရေး လုပ်ငန်းများ တွင် ဆုံးဖြတ်ချက် ဗျူဟာ ၊ ပညာရေး လက်လှမ်း မှီမှု အားနည်း ဖြစ်ခြင်း မှာ အိမ် မှု ကိစ္စ လုပ် ကိုင်ခြင်း မိသားစုအပေါ်တွင် ကုသိုက်ရေး ဖြစ်ခြင်း (အမျိုးသမီး)

- အမျိုးသားများသည် မိသားစုအပေါ်တွင် ကုသိုက်မှု အားနည်း ဖြစ်ခြင်း ၊ ဝင်ငွေ ရှာရေး ဖြစ်ခြင်း ကြောင့် ဖြစ်သည်။



၇။ ကျေးရွာ၏ မျော်မှန်းချက် (၄)နှစ်စာ ကျေးရွာဖွံ့ဖြိုးရေးအစီအစဉ်

အမျိုးသား: အဖွဲ့		
ကျေးရွာ - ပန်းအိုင်လှ		မြို့နယ် - လှိုင်ဘူမိ
ကျေးရွာအုပ်စု - ဇေယျာ		၇က်စွဲ - ၈.၁၁.၂၀၁၈
အခက်အခဲ / ပြဿနာ	ရွှေ့ပြောင်းခြင်း	ဖွံ့ဖြိုးရေးလုပ်ငန်း
လျှပ်စစ်ဖို့ မရှိသည့် နတ်ကန် ခက်ခဲ	လျှပ်စစ်ဖို့ ၇ နှိမ့်ဖို့ ယူဆ ခွင့်ပေးလာရန်	လျှပ်စစ်ဖို့ (ကန်လှည့်)
စာရေးဆွဲတိုက်မရှိသည့် ပုဂံ၊ ပါး	စာရေးဆွဲတိုက်ဖို့ နည်း ပညာတိုးပွား လာရန်	စာရေးဆွဲတိုက်
လယ်ယာသွားလမ်းများ ခက်ခဲသောကြောင့်	လယ်ယာ ကျင့်စဉ်လမ်း ကောင်းမွန်စေရန်	ကျင့်စဉ်လမ်း
မိုးရေသိ စွာတွင်းလမ်း များ သွားလာရခက်ခဲ	စွာတွင်းလမ်း များရသည့် ခရီးသွားလာရအောင် မေ့စေရန်	စွာတွင်းလမ်း ဖြေရှင်း
စွာတွင်းဆက်လမ်းမကောင်း သွားလာရခက်ခဲ	ရေသွားသွားလာရအောင် မေ့စေရန်	စွာတွင်းဆက်လမ်း ဖြေရှင်း
အသစ်ကျောင်းစာအုပ် ခက်ခဲသောကြောင့် အသစ်ရရှိအောင်	ကလေးများ ကောင်းမွန်စွာ ပညာသင်ကြားနိုင်စေရန်	အသစ်ကျောင်းဖွဲ့ ဖြေ



အမျိုးသမီး

ကျေးရွာ - ပန်းစိုင်းလှ

မြို့နယ် - ပျော်ဘွယ်

ကျေးရွာစု - ဣန္ဒြာ

ရက်စွဲ - ၈.၁၁.၂၀၁၈

အမည်၊ ဝိသေသ	ရွာစုအမည်	ဖွဲ့စည်းရေးလုပ်ငန်း
လှိုင်စင်စိ၊ ရန်ကင်း ခက်	မင်းရဲစွဲ၊ မင်းမင်း၊ မင်းမင်း မင်းမင်း	ဒီးလင်းရေး (စင်စင်)
အောင်စိန်စိန်၊ မင်းစိန် ဒေါ်ခင်စိန်စိန်	ဒေါ်ခင်စိန်စိန်၊ မင်းမင်း	အောင်စိန်စိန်
လှိုင်စိန်စိန်၊ မင်းမင်း မင်းမင်း	လှိုင်စိန်စိန်စိန်စိန် မင်းမင်း	လှိုင်စိန်စိန်
အောင်စိန်စိန်၊ မင်းမင်း မင်းမင်း	လှိုင်စိန်စိန်စိန်စိန် မင်းမင်း	အောင်စိန်စိန်
အောင်စိန်စိန်၊ မင်းမင်း မင်းမင်း	လှိုင်စိန်စိန်စိန်စိန် မင်းမင်း	အောင်စိန်စိန်
အောင်စိန်စိန်၊ မင်းမင်း မင်းမင်း	လှိုင်စိန်စိန်စိန်စိန် မင်းမင်း	အောင်စိန်စိန်
အောင်စိန်စိန်၊ မင်းမင်း မင်းမင်း	လှိုင်စိန်စိန်စိန်စိန် မင်းမင်း	အောင်စိန်စိန်
အောင်စိန်စိန်၊ မင်းမင်း မင်းမင်း	လှိုင်စိန်စိန်စိန်စိန် မင်းမင်း	အောင်စိန်စိန်



ကျေးရွာ ဖွံ့ဖြိုးရေး ယုတ်ငြိမ်း ဗဟို

ကျေးရွာ - ပုဂံ၊ ဟိုင်းပျ

ကျေးရွာ ဗဟို - ဇွန်လအတွက်

အိတ်ပင် - ဝေဟနဗဟို

ရက်စွဲ - ၂၀၂၁.၀၁.၂၀

စဉ်	ဖွံ့ဖြိုးရေး ယုတ်ငြိမ်း	အဆိုပြုသူ	ပံ့ပိုးမှုအမျိုးအစား	ပိုမိုအားပေးအားပေး
၁	စီးရီးရီး (၂၀၂၁)	ကျား + ၆	၆၆	၆
၂	အခြေခံအဆောက်အအုံ	ကျား + ၆	-	
၃	အသက်မွေးဝမ်းကြောင်း	ကျား	၂	၃
၄	အခြေခံအဆောက်အအုံ	၆	-	



၆။ ကော်မတီဝင်များရွေးချယ်ခြင်းနှင့်ကျေးရွာဖွံ့ဖြိုးရေးအစီအစဉ်ဆောင်ရွက်မှုမှတ်တမ်းဓါတ်ပုံများ



ကော်မတီရွေးချယ်ရန် မဲရေတွက်နေစဉ်



စီမံကိန်းမိတ်ဆက်အစည်းအဝေး မှတ်တမ်းဓါတ်ပုံ



ကျေးရွာလုပ်ငန်းခွဲအတွက်အခက်အခဲများဖော်ထုတ်ဆွေးနွေးစဉ်



၇။ ကော်မတီဝင်များစာရင်း

ကျေးရွာပီပီကိန်းအထောက်အကူပြုကော်မတီ စာရင်းများ			
ကျေးရွာ- ပျဉ်းခိုင်မြို့			အုပ်စု- (ကြီး)တိုင်း
စဉ်	အမည်	ကျား/မ	ရာထူး
၀	ဒေါ်စွာတင်	မ	စေတနာ့ဝန်ထမ်း
၂	ဦးစုရီအောင်	ကျား	စေတနာ့ဝန်ထမ်း
၃	ဒေါ်အောင်တင်	မ	ပီထောက်ဥက္ကဋ္ဌ
၄	ဦးသိန်းဝင်း	ကျား	ပီထောက်ဥက္ကဋ္ဌ
၅	ဦးအောင်အောင်	ကျား	ဝယ်ယူရေးဆပ်ကော်မတီဥက္ကဋ္ဌ
၆	ဦးစိန်သိန်း	ကျား	ဝယ်ယူရေးဆပ်ကော်မတီ
၇	ဒေါ်ဒွင်ဆုဝေ	မ	ဝယ်ယူရေးဆပ်ကော်မတီ
၈	ဒေါ်အောင်	မ	စောင့်ကြည့်ကြီးကြပ်ရေးဆပ်ကော်မတီဥက္ကဋ္ဌ
၉	ဒေါ်စာစာစာစာ	မ	စောင့်ကြည့်ကြီးကြပ်ရေးဆပ်ကော်မတီ
၁၀	ဦးဒိန်းမောင်	ကျား	စောင့်ကြည့်ကြီးကြပ်ရေးဆပ်ကော်မတီ
၁၁	ဒေါ်မေမေ	မ	လည်ပတ်ထိန်းသိမ်းရေးဆပ်ကော်မတီဥက္ကဋ္ဌ
၁၂	ဦးကျော်အောင်	ကျား	လည်ပတ်ထိန်းသိမ်းရေးဆပ်ကော်မတီ
၁၃	ဒေါ်စာစာ	မ	လည်ပတ်ထိန်းသိမ်းရေးဆပ်ကော်မတီ
၁၄	ဦးအိန်ဝင်း	ကျား	ကျေးရွာဝေငွေစာရင်းကိုင်
၁၅	ဦးအိုလှ	ကျား	ဝေဖန်အကြံပြုပိုင်ကြားချက်ဖြေရှင်းရေးအဖွဲ့
၁၆	ဒေါ်ဂျီအိန်	မ	ဝေဖန်အကြံပြုပိုင်ကြားချက်ဖြေရှင်းရေးအဖွဲ့
၁၇			
၁၈			
၁၉			
၂၀			
၂၁			
၂၂			
၂၃			
၂၄			
၂၅			



၈။ ကျေးရွာအခြေခံအချက်အလက်များ (ပုံစံ-၁) (ပထမနှစ်စက်ပန်း)

ပုံစံ - ၈ - ၁ ကျေးရွာအခြေခံအချက်အလက်များ (Form PC 1)

လမ်းညွှန်ချက်၊ ကျေးရွာတစ်ရွာသို့ ပထမဆုံးပိတ်ဆက်ရေး သွားရောက်သောအခါ လူထုစည်းရုံးရေးမှူးသည် ကျေးရွာ ဝေါင်းစည်းများအား ကျေးရွာအချက်အလက်များကို မေတ္တာရပ်ခံ၍ တောင်းခံရမည်။ ဤအချက်အလက်များကို စီမံကိန်း ပိတ်ဆက်အစည်းဝေးပတ်ပတ်တော်အစည်းဝေးတွင် လူထုစည်းရုံးရေးမှူးသည် ဤအချက်အလက် များအား စစ်ဆေးပြီး မှန်ကန်အောင်ပြုလုပ်ရမည်။ ပြီးနောက်တွင် လူထုစည်းရုံးရေးမှူးမှ သတင်းအချက်အလက်ထိသို့ Tablets မှ တဆင့် ပြုစုပေးရမည်။

ကျေးရွာဝေါင်းစည်းအမည် ဦး သန်း ဂျော် စိုး	ကျေးရွာဝေါင်းစည်း၏ ဖုန်းနံပါတ် ၀၅- ၃၅၇ ၇၈၅၈၃၂	လူထုစည်းရုံးရေးမှူး၏ အမည် အောင်မြင်စိန်
ပြည်နယ်တိုင်းဒေသကြီး	မြို့နယ်	ကျေးရွာအုပ်စု

လူမျိုးစု	အိမ်ထောင်စုအရေအတွက်	ကိုးကွယ်သည့်ဘာသာ	အိမ်ထောင်စုအရေအတွက်
လူမျိုးစု (၁) - ဟားခါ...	၈၉	ဘာသာ (၁) - ဗုဒ္ဓဘာသာ	၈၉
လူမျိုးစု (၂) -----		ဘာသာ (၂) -----	
လူမျိုးစု (၃) -----		ဘာသာ (၃) -----	
လူမျိုးစုစရာ -----		ဘာသာစရာ -----	
အခြား	အရေအတွက်		
မသန်စွမ်းသူများ	၂	ဗုဒ္ဓဘာသာ	၂
သက်ကြီးရွယ်အိုများ (၆၅ နှစ် နှင့် အထက်)	၆		၆
စစ်ဘေးရှောင်			

	အမျိုးသား (အရေအတွက်)	အမျိုးသမီး (အရေအတွက်)
လူဦးရေ		
လူမျိုးစု (၁) - ဟားခါ...	၂၂၂	၂၃၆
လူမျိုးစု (၂) -----		
လူမျိုးစု (၃) -----		
အခြား		
အိမ်ထောင်စုဦးရေ	၈၅	၈၂

(၈) အခြေခံအောက်အဆင့် အသုံးအဆောင်များ

စာသင်ကျောင်း	အမှတ် ခြံပေါ်	ကျန်းမာရေး	အမှတ် ခြံပေါ်	ဘာသာရေး အဆောက် အအုံများ	အမှတ် ခြံပေါ်
--------------	------------------	------------	------------------	----------------------------	------------------



အထက်တန်းကျောင်း	<input type="checkbox"/>	ခေမာရုံ	<input type="checkbox"/>	ခေတီ	<input checked="" type="checkbox"/>
အလယ်တန်းကျောင်း	<input type="checkbox"/>	ကျွန်းမာရေးဌာန	<input type="checkbox"/>	တုန်းကြီးကျောင်း	<input checked="" type="checkbox"/>
မူလတန်းကျောင်း	<input checked="" type="checkbox"/>	ကျွန်းမာရေးဌာန	<input type="checkbox"/>	ဟိန္ဒူဘုရားကျောင်း	<input type="checkbox"/>
မူကြိုကျောင်း	<input type="checkbox"/>	ခေမာပေးခန်း	<input type="checkbox"/>	ရေစိမ့်ကျောင်း	<input type="checkbox"/>
အခြား	<input type="checkbox"/>	အခြား	<input type="checkbox"/>	ဗလီ	<input type="checkbox"/>
				အခြား	<input type="checkbox"/>
မှတ်ချက်		မှတ်ချက် ကျွန်းမာရေးဌာန အစိုးရ		မှတ်ချက်	

(ဂ) ကျွမ်းကျင်သူများမှတ်တမ်း (ကျေးရွာတွင်နေထိုင်သော သို့မဟုတ် တခြားရွာမှလာရောက်သော ကျွမ်းကျင်သူများ)

(၁) စာသင်ကျောင်း			(၂) ကျွန်းမာရေး			(၃) လက်မှုပညာရှင်		
	ရွာတွင်းနေထိုင်သူ	အခြားရွာမှလာသူ		ရွာတွင်းနေထိုင်သူ	အခြားရွာမှလာသူ		ရွာတွင်းနေထိုင်သူ	အခြားရွာမှလာသူ
မူလတန်းပြဆရာ/မ	<input checked="" type="checkbox"/>	<input checked="" type="checkbox"/>	ဆရာဝန်	<input type="checkbox"/>	<input type="checkbox"/>	လက်သမား	<input checked="" type="checkbox"/>	<input type="checkbox"/>
အထက်တန်းပြဆရာ/မ	<input type="checkbox"/>	<input type="checkbox"/>	လက်အောက်ကျွန်းမာရေးမှူး	<input checked="" type="checkbox"/>	<input checked="" type="checkbox"/>	ပန်းရံ	<input checked="" type="checkbox"/>	<input type="checkbox"/>
အလယ်တန်းပြဆရာ/မ	<input type="checkbox"/>	<input type="checkbox"/>	အထိပေးကျွန်းမာရေးဆရာမ	<input type="checkbox"/>	<input type="checkbox"/>	လှိုင်စင်ကျွမ်းကျင်စီးသမား	<input type="checkbox"/>	<input checked="" type="checkbox"/>
မူကြိုဆရာ/မ	<input type="checkbox"/>	<input type="checkbox"/>	သားရွာဆရာမ	<input type="checkbox"/>	<input type="checkbox"/>	ခရိုင်ကုသိုလ်သူ	<input type="checkbox"/>	<input checked="" type="checkbox"/>
အခြား	<input type="checkbox"/>	<input type="checkbox"/>	ပြည်သူ့ကျွန်းမာရေးလုပ်သား	<input type="checkbox"/>	<input type="checkbox"/>	စက်ပြင်ဆရာ	<input checked="" type="checkbox"/>	<input type="checkbox"/>
မှတ်ချက်			မှတ်ချက်			မှတ်ချက်		

(ဃ) ကျေးရွာသို့ ရောက်ရှိနိုင်သည့် လမ်းအခြေအနေ / ကျေးရွာတစ်ရွာသည် ၎င်း၏ ကျေးရွာအုပ်စုနှင့် ဆက်သွယ်ထားသော လမ်းအခြေအနေ (အောက်ပါတို့ကိုပိုင်းပါ)

ကျောက်ကြမ်းလမ်း ကတ္တရာလမ်း ကွန်ကရစ်လမ်း မော်တော်ဆိုင်ကယ်လမ်း
 ကျောက်ခင်းလမ်း မြေသားလမ်း လှသွားလမ်း အခြား _____

(င) ကျေးရွာဖွံ့ဖြိုးမှုစီမံချက်
 (၁) လူထုဝေဖွဲ့ခြင်းစီမံခန့်ခွဲမှုမစတင်မီ ဤကျေးရွာတွင်ကျေးရွာဖွံ့ဖြိုးမှုစီမံချက်ရှိခဲ့ပါသလား? ရှိပါသည် (မရှိပါ)/မသိပါ
 (၂) ရှိခဲ့ပါလျှင် ဤစီမံချက်ကို မည်သည့် ခုနှစ်တွင်ပြင်ဆင်ခဲ့ပါသနည်း? နှစ်-----/မသိပါ
 (၃) ဤစီမံချက်ကို ဖြည့်စည်းမှုအတည်ပြုခဲ့ပါသလား? ပြုခဲ့ပါသည်/မပြုခဲ့ပါ (မသိပါ)

(စ) ခရီးအကွာအဝေး
 (၁) ဤကျေးရွာ၏ဝေဖွဲ့မှု ၎င်းကျေးရွာအုပ်စု၏ဝေဖွဲ့မှုအထိ ခရီးခိုင်းမည်မျှကွာဝေးသနည်း? မိုင်-----/မသိပါ
 (၂) ဤကျေးရွာမှ ၎င်းကျေးရွာအုပ်စု၏ဝေဖွဲ့မှု သွားလာရာတွင်ကြာမြင့်သည့်အချိန် မိနစ် (၃၀၀)

မြောက်သို့ ရာသီတွင်ကြာချိန် ----- ဝေဖွဲ့မှု/မော်တော်ဆိုင်ကယ်/မြေလှေ/လမ်း/မော်တော်ဆိုင်/အခြား -----
 မြောက်သို့ ရာသီတွင်ကြာချိန် ----- ဝေဖွဲ့မှု/မော်တော်ဆိုင်ကယ်/မြေလှေ/လမ်း/မော်တော်ဆိုင်/အခြား -----



(ဆ) ပတ်ဝန်းကျင်ဆိုင်ရာ သဘာဝဓတနာများ

ဤကျေးရွာတွင် ရေကြီးခြင်းကဲ့သို့ သဘာဝဘေးအန္တရာယ်ကျရောက်မှုခြင်း ရှိပါသလား။

မရှိပါ ရှိပါသည်။ ရှိလျှင်ခေါ်ပြပါ အိုးရေကြီးမှု

(ဇ) ကျေးရွာတွင် ဖွဲ့စည်းထားသော အဖွဲ့အစည်းများ

လူထုပေါ်ပြဲစီမံကိန်းမတိုင်မီ ဤကျေးရွာတွင် ကျေးရွာဖွံ့ဖြိုးရေးအတွက် အဖိုးရ (သို့) ရွာသားများကိုယ်တိုင်(သို့) စီမံကိန်းတစ်ခုခု ဖွဲ့စည်းထားသည့် အဖွဲ့အစည်းများရှိပါသလား။

(၁) လမ်းဆုံ ကျေးရွာ

(၂) _____

(ဈ) အထွေထွေအုပ်ချုပ်ရေး ဦးစီးဌာန (GAD) မှ မှတ်တမ်းတင်ထားခြင်း

ဤကျေးရွာသည် အထွေထွေအုပ်ချုပ်ရေး ဦးစီးဌာန (GAD) မှ မှတ်တမ်းတင်ထားမှု ရှိပါသလား။

မရှိပါ ရှိပါသည်။

ကျေးရွာခေါင်းစောင်

အမည် ဦး ဝင်း ရာဇ်စိုး

လက်မှတ် [Signature] ၈၄.၉ ၂၃.၁.၂၀၁၇ .

လူထုစည်းရုံးရေးမှူး

အမည် အောင်ကျော်စွာ

လက်မှတ် [Signature] ၈၄.၉ ၂၃.၁.၂၀၁၇ .



၈။ ကျေးရွာအခြေခံအချက်အလက်များ (ပုံစံ-၁) (ဒုတိယနှစ်စက်ဝန်း)

ပုံစံ - ၈ - ၁ ကျေးရွာအခြေခံအချက်အလက်များ (Form PC 1)

လယ်ဥက္ကဋ္ဌရွက်၊ ကျေးရွာတစ်ရွာသို့ ပထမဆုံးမိတ်ဆက်ရေး သွားရောက်သောအခါ လူထုစည်းရုံးရေးမှူးသည် ကျေးရွာ ခေါင်းဆောင်များအား ကျေးရွာအချက်အလက်များကို မေတ္တာရပ်ခံ၍ တောင်းခံရသည်။ ဤအချက်အလက်များကို စီမံကိန်း မိတ်ဆက်အစည်းဝေးမတိုင်မီတောင်းခံရမည်။ စီမံကိန်းမိတ်ဆက်အစည်းဝေးတွင် လူထုစည်းရုံးရေးမှူးသည် ဤအချက်အလက် များအား စစ်ဆေးပြီး မှန်ကန်အောင်ပြုလုပ်ရမည်။ ပြီးနောက်တွင် လူထုစည်းရုံးရေးမှူးမှ သတင်းအချက်အလက်ထိသို့ Tablets မှ တစ်ဆင့် ဖြည့်သွင်းရမည်။

ကျေးရွာခေါင်းဆောင် အမည် ဦးသခင်စောဦး	ကျေးရွာခေါင်းဆောင်၏ ဖုန်းနံပါတ်	လူထုစည်းရုံးရေးမှူး၏ အမည် စန်အိတ်ဝင်း
ပြည်နယ်/တိုင်းဒေသကြီး မန္တလေး ၊ မြို့နယ် ပျော်ဘွယ်	ကျေးရွာအုပ်စု ဇိုက်ကုန်း	ကျေးရွာ ပန်းဘိုလှ

ကား လူဦးရေ

လူမျိုးစု	အိမ်ထောင်စုအရေအတွက်	ကိုးကွယ်သည့်ဘာသာ	အိမ်ထောင်စုအရေအတွက်
လူမျိုးစု (၁) ဗမာ		ဘာသာ (၁) ဗုဒ္ဓ	၈၄
လူမျိုးစု (၂) -----		ဘာသာ (၂) -----	
လူမျိုးစု (၃) -----		ဘာသာ (၃) -----	
လူမျိုးစုရော အခြား -----		ဘာသာရော -----	
	အရေအတွက်		
မသန်စွမ်းသူများ သက်ကြီးရွယ်အိုများ (၆၅ နှစ် နှင့် အထက်)	၈၄		
စစ်ဘေးရှောင်			

	အမျိုးသား (အရေအတွက်)	အမျိုးသမီး (အရေအတွက်)
လူဦးရေ	၂၁၂	၂၂၄
လူမျိုးစု (၁) ဗမာ		
လူမျိုးစု (၂) -----		
လူမျိုးစု (၃) -----		
အခြား -----		
အိမ်ထောင်ဦးစီး	၇၈	၆

(ခ) အခြေခံအဆောက်အအုံ အသုံးအဆောင်များ

တစ်သင်ကျောင်း	အမှတ် ခြံစိုပါ	ကျွန်းမာရေး	အမှတ် ခြံစိုပါ	ဘာသာရေး အဆောက် အအုံများ	အမှတ် ခြံစိုပါ



အထက်တန်းကျောင်း	<input type="checkbox"/>	ခေမာရုံ	<input checked="" type="checkbox"/>	ခေတီ	<input checked="" type="checkbox"/>
အလယ်တန်းကျောင်း	<input type="checkbox"/>	ကျွန်းမာရေးဌာန	<input type="checkbox"/>	ဘုန်းကြီးကျောင်း	<input checked="" type="checkbox"/>
ပုလဲတန်းကျောင်း	<input checked="" type="checkbox"/>	ကျွန်းမာရေးဌာနခွဲ	<input type="checkbox"/>	ဟိန္ဒူဘုရားကျောင်း	<input type="checkbox"/>
ပုဂံကျောင်း	<input type="checkbox"/>	ခေမာပေးခန်း	<input type="checkbox"/>	ဇရပ်ယာန်ကျောင်း	<input type="checkbox"/>
အခြား	<input type="checkbox"/>	အခြား	<input type="checkbox"/>	မလိ	<input type="checkbox"/>
				အခြား	<input type="checkbox"/>
မှတ်ချက်		မှတ်ချက်		မှတ်ချက်	

(ဂ) ကျွမ်းကျင်သူများမှတ်တမ်း (ကျေးရွာတွင်နေထိုင်သော သို့မဟုတ် တခြားရွာမှလာရောက်သော ကျွမ်းကျင်သူများ)

(ခ) စာသင်ကျောင်း			(င) ကျွန်းမာရေး			(ဂ) လက်မှုပညာရှင်		
	ရွာတွင်နေထိုင်သူ	အခြားရွာမှလာသူ		ရွာတွင်နေထိုင်သူ	အခြားရွာမှလာသူ		ရွာတွင်နေထိုင်သူ	အခြားရွာမှလာသူ
ပုလဲတန်းပြဆရာ/မ	<input checked="" type="checkbox"/>	<input checked="" type="checkbox"/>	ခေရာဝန်	<input type="checkbox"/>	<input type="checkbox"/>	လက်သမား	<input type="checkbox"/>	<input checked="" type="checkbox"/>
အထက်တန်းပြဆရာ/မ	<input type="checkbox"/>	<input type="checkbox"/>	လက်ထောက်ကျွန်းမာရေးမှူး	<input type="checkbox"/>	<input type="checkbox"/>	ပန်းရံ	<input type="checkbox"/>	<input checked="" type="checkbox"/>
အလယ်တန်းပြဆရာ/မ	<input type="checkbox"/>	<input type="checkbox"/>	အမျိုးသမီးကျွန်းမာရေးဆရာမ	<input type="checkbox"/>	<input type="checkbox"/>	လှုပ်ခတ်ကျွမ်းကျင်စီးသမား	<input type="checkbox"/>	<input type="checkbox"/>
ပုဂံပြဆရာ/မ	<input type="checkbox"/>	<input type="checkbox"/>	သားဖွားဆရာမ	<input type="checkbox"/>	<input type="checkbox"/>	ခေရိုက်သွယ်သူ	<input type="checkbox"/>	<input type="checkbox"/>
အခြား	<input type="checkbox"/>	<input type="checkbox"/>	ပြည်သူ့ကျွန်းမာရေးပုဂံသား	<input type="checkbox"/>	<input type="checkbox"/>	စက်ပြင်ဆရာ	<input type="checkbox"/>	<input type="checkbox"/>
မှတ်ချက်			မှတ်ချက်			မှတ်ချက်		

(ဃ) ကျေးရွာသို့ ရောက်ရှိနိုင်သည့် လမ်းအခြေအနေ / ကျေးရွာတစ်ရွာသည် ၎င်း၏ ကျေးရွာအုပ်စုနှင့် ဆက်သွယ်ထားသော လမ်းအခြေအနေ (အောက်ပါဝဲတွဲကို ဝဲတွဲပါ)

ကျောက်ကြမ်းလမ်း ကတ္တရာလမ်း ကွန်ကရစ်လမ်း မော်တော်ဆိုင်ကယ်လမ်း
 ကျောက်ခင်းလမ်း မြေသားလမ်း လူသွားလမ်း အခြား _____

(င) ကျေးရွာဖွံ့ဖြိုးမှုစီမံချက်

- (၁) လူထုတော်ပြုစီမံကိန်းမစတင်မီ ဤကျေးရွာတွင်ကျေးရွာဖွံ့ဖြိုးမှု စီမံချက်ရှိခဲ့ပါသလား? ဝဲတွဲပါ
- (၂) ရှိခဲ့ပါလျှင် ဤစီမံချက်ကို မည်သည့် ဝဲတွဲတွင်ပြင်ဆင်ခဲ့ပါသနည်း? ဝဲတွဲပါ
- (၃) ဤစီမံချက်ကို ဖြည့်နယ်မှုအတည်ပြုခဲ့ပါသလား? မြေပြင်/မမြေပြင်/မသိပါ

(စ) ခရီးအကွာအဝေး

- (၁) ဤကျေးရွာ၏တော်မှ ၎င်းကျေးရွာအုပ်စု၏တော်အထိ ခရီးဆိုင်မည်မျှကွာဝေးသနည်း? ဝဲတွဲပါ
- (၂) ဤကျေးရွာမှ ၎င်းကျေးရွာအုပ်စု၏တော် သွားလာရာတွင်ကြာမြင့်သည့်အချိန်

ခြောက်သွေးရာသီတွင်ကြာချိန် ၂၀ မိနစ် ထော်လာဂျီ/မော်တော်ဆိုင်ကယ်/မြေလျှင်/လား/မော်တော်တုတ်/
 အခြား _____
 မိုးရာသီတွင်ကြာချိန် ၁၅ မိနစ် ထော်လာဂျီ/မော်တော်ဆိုင်ကယ်/မြေလျှင်/လား/မော်တော်တုတ်/
 အခြား _____



(ဆ) မတ်ဝန်းကျင်ဆိုင်ရာ သဘာဝဘေးအန္တရာယ်
 ဤကျေးရွာတွင် ရေကြီးခြင်းကဲ့သို့ သဘာဝဘေးအန္တရာယ်ကျရောက်မှုခြင်း ရှိပါသလား။
 မရှိပါ ရှိပါသည် ရှိလျှင်ဖော်ပြပါ -----

(ဇ) ကျေးရွာတွင် ဖွဲ့စည်းထားသော အဖွဲ့အစည်းများ
 လူထုဝေဖွဲ့ပြန်မိတ်ဆက်ပိုင်ခွင့်ရှိပြီး ဤကျေးရွာတွင် ကျေးရွာဖွံ့ဖြိုးရေးအတွက် အစိုးရ (သို့) ရွာသားများကိုယ်တိုင်(သို့) စီမံကိန်းတစ်ခုခုမှ
 ဖွဲ့စည်းထားသည့် အဖွဲ့အစည်းများရှိပါသလား။

(ဇ) -----
 (ည) -----

(ဈ) အထွေထွေအုပ်ချုပ်ရေး ဦးစီးဌာန (GAD) မှ မှတ်တမ်းတင်ထားခြင်း
 ဤကျေးရွာသည် အထွေထွေအုပ်ချုပ်ရေး ဦးစီးဌာန (GAD) မှ မှတ်တမ်းတင်ထားမှု ရှိပါသလား။
 မရှိပါ ရှိပါသည်

ကျေးရွာခေါင်းဆောင်	အမည်	ဦးဘိုဇော်
	လက်မှတ်	နေ့စွဲ ၂၂-၁၁-၂၀၁၇
လူထုစည်းရုံးရေးမှူး	အမည်	ဒေါ်ခင်အိအိဝင်း
	လက်မှတ်	နေ့စွဲ ၂၂-၁၁-၂၀၁၇



၈။ ကျေးရွာအခြေခံအချက်အလက်များ (ပုံစံ-၁) (တတိယနှစ်စက်ဝန်း)

ပုံစံ - ၈ - ၁ ကျေးရွာအခြေခံအချက်အလက်များ (Form FC 1)

လယ်ဧွန်ရွာကွဲ၊ ကျေးရွာတစ်ရွာသို့ ပထမဆုံးမိတ်ဆက်ခန်း သွားရောက်သောအခါ လူထုစည်းရုံးရေးအဖွဲ့သည် ကျေးရွာ
 ဝေါင်းစည်းများအား ကျေးရွာအချက်အလက်များကို ပေတ္တာရပ်ခံ၍ တောင်းခံရသည်။ ဤအချက်အလက်များကို စီမံကိန်း
 မိတ်ဆက်အစည်းအဝေးပေးပို့ပေးနိုင်စေရန်အတွက် စီမံကိန်းမိတ်ဆက်အစည်းအဝေးတွင် လူထုစည်းရုံးရေးအဖွဲ့သည် ဤအချက်အလက်
 များအား စစ်ဆေးပြီး မှန်ကန်အောင်ပြုလုပ်ရမည်။ ပြီးနောက်တွင် လူထုစည်းရုံးရေးအဖွဲ့မှ သတင်းအချက်အလက်ထံသို့ Tablets မှ
 တဆင့် ဖြည့်သွင်းရမည်။

ကျေးရွာဝေါင်းစည်း အမည် ဦးစောစင်စော	ကျေးရွာဝေါင်းစည်း၏ ဝန်နံပါတ် ၀၅-၄၅၀ ၇၄၅ ၂၄၇	လူထုစည်းရုံးရေးအဖွဲ့၏ အမည် ဦးစောစင်စောစော
မြစ်နယ်တိုင်းဒေသကြီးအဖွဲ့အစည်း ဦးနုနယ် ပေပုဂ္ဂလိက	ကျေးရွာအုပ်စု ဇိုက်ကျေး	ကျေးရွာ ပုဂံ၊ ပုဂံမြို့နယ်

က။ လူဦးရေ

လူမျိုးစု	အိမ်ထောင်စုအရေအတွက်	ကိုးကွယ်သည့်ဘာသာ	အိမ်ထောင်စုအရေအတွက်
လူမျိုးစု (၁) - မြန်မာ	၉၆	ဘာသာ (၁) - ဗုဒ္ဓ	၉၆
လူမျိုးစု (၂) -----		ဘာသာ (၂) -----	
လူမျိုးစု (၃) -----		ဘာသာ (၃) -----	
လူမျိုးစုစုစု -----		ဘာသာစုစု -----	
အခြား	အရေအတွက်		
မသန်စွမ်းသူများ	-		
သက်ကြီးရွယ်အိုများ (၆၅ နှစ် နှင့် အထက်)	၁၈၀		
စစ်ဘေးရှောင်	-		

	အမျိုးသား (အရေအတွက်)	အမျိုးသမီး (အရေအတွက်)
လူဦးရေ	၂၁၃	၂၂၄
လူမျိုးစု (၁) -----		
လူမျိုးစု (၂) -----		
လူမျိုးစု (၃) -----		
အခြား		
အိမ်ထောင်ဦးရေ	၇၈	၈၂

(ခ) အခြေခံအောက်အဖွဲ့ အသုံးအဆောင်များ

စာသင်ကျောင်း	အမှတ် ခြံပေါ်	ကျန်းမာရေး	အမှတ် ခြံပေါ်	ဘာသာရေး အဆောက် အအုံများ	အမှတ် ခြံပေါ်
ပုဂံကျောင်း	<input type="checkbox"/>	တိုက်နယ်စောင့်	<input type="checkbox"/>	၈၈၀	၁၂၇



ပုလဲတန်းကျောင်း	<input checked="" type="checkbox"/>	ကျန်းမာရေးဌာန	<input type="checkbox"/>	ဘုန်းကြီးကျောင်း	<input checked="" type="checkbox"/>
ပုလဲကျောင်း	<input type="checkbox"/>	ကျန်းမာရေးဌာနခွဲ	<input type="checkbox"/>	ဟိန္ဒူဘုရားကျောင်း	<input type="checkbox"/>
အလယ်တန်းကျောင်း	<input type="checkbox"/>	ဆေးပေးခန်း	<input type="checkbox"/>	ခရစ်ယာန်ကျောင်း	<input type="checkbox"/>
လယ်လှူကျောင်း	<input type="checkbox"/>	အခြား	<input type="checkbox"/>	ဝေဇီ	<input type="checkbox"/>
အထက်တန်းကျောင်း	<input type="checkbox"/>			အခြား	<input type="checkbox"/>
အခြား	<input type="checkbox"/>				
မှတ်စွက်		မှတ်စွက်		မှတ်စွက်	

(ဂ) ကျွမ်းကျင်သူများမှတ်တမ်း (ကျေးရွာတွင်နေထိုင်သော သို့မဟုတ် တခြားရွာမှလာရောက်သော ကျွမ်းကျင်သူများ)

(၁) စာသင်ကျောင်း			(၂) ကျန်းမာရေး			(၃) လက်မှုပညာရှင်		
	ရွာတွင်နေထိုင်သူ	အခြားရွာမှလာသူ		ရွာတွင်နေထိုင်သူ	အခြားရွာမှလာသူ		ရွာတွင်နေထိုင်သူ	အခြားရွာမှလာသူ
ပုလဲတန်းပြစာရ/မ	<input checked="" type="checkbox"/>	<input checked="" type="checkbox"/>	ဆရာလန်	<input type="checkbox"/>	<input type="checkbox"/>	လက်သမား	<input type="checkbox"/>	<input checked="" type="checkbox"/>
အထက်တန်းပြစာရ/မ	<input type="checkbox"/>	<input type="checkbox"/>	လက်ထောက်ကျန်းမာရေးမှူး	<input type="checkbox"/>	<input type="checkbox"/>	ပန်းရံ	<input type="checkbox"/>	<input checked="" type="checkbox"/>
အလယ်တန်းပြစာရ/မ	<input type="checkbox"/>	<input type="checkbox"/>	အမျိုးသမီးကျန်းမာရေးဆရာမ	<input type="checkbox"/>	<input type="checkbox"/>	လှုပ်စစ်ကျွမ်းကျင်သမား	<input type="checkbox"/>	<input checked="" type="checkbox"/>
ပုဂံပြစာရ/မ	<input type="checkbox"/>	<input type="checkbox"/>	သားရွားဆရာမ	<input type="checkbox"/>	<input type="checkbox"/>	ဓမ္မဂိုဏ်းသွယ်သူ	<input type="checkbox"/>	<input checked="" type="checkbox"/>
အခြား	<input type="checkbox"/>	<input type="checkbox"/>	ပြည်သူ့ကျန်းမာရေးလုပ်သား	<input type="checkbox"/>	<input type="checkbox"/>	စက်ပြင်စရာ	<input type="checkbox"/>	<input checked="" type="checkbox"/>
မှတ်စွက်			မှတ်စွက်			မှတ်စွက်		

(ဃ) ကျေးရွာသို့ ရောက်ရှိနိုင်သည့် လမ်းအခြေအနေ / ကျေးရွာတစ်ရွာသည် ၎င်း၏ ကျေးရွာအုပ်စုနှင့် ဆက်သွယ်ထားသော လမ်းအခြေအနေ (အောက်ပါတို့ကိုပိုင်းပါ)

ကျောက်ကြမ်းလမ်း: ကတ္တရာလမ်း: ကွန်ကရစ်လမ်း: မော်တော်ဆိုင်ကယ်လမ်း:
 ကျောက်ခင်းလမ်း: မြေသားလမ်း: လူသွားလမ်း: အခြား _____

(င) ကျေးရွာဖွံ့ဖြိုးမှုစီမံချက်

- (၁) လူထုဝဟိုဠာစီမံကိန်းမစတင်မှီ ဤကျေးရွာတွင်ကျေးရွာဖွံ့ဖြိုးမှုစီမံချက်ရှိခဲ့ပါသလား? ပိုင်းပါ
ရှိပါသည်/မရှိပါ/မသိပါ
- (၂) ရှိခဲ့ပါလျှင် ဤစီမံချက်ကို မည်သည့် ခုနှစ်တွင်ပြင်ဆင်ခဲ့ပါသနည်း? နှစ်-----/မသိပါ
- (၃) ဤစီမံချက်ကို ဖြည့်နယ်မှုအတည်ပြုခဲ့ပါသလား? ပြုခဲ့ပါသည်/မပြုခဲ့ပါ /မသိပါ

(စ) ခရီးအကွာအဝေး

- (၁) ဤကျေးရွာ၏ဝဟိုဠာ ၎င်းကျေးရွာအုပ်စု၏ဝဟိုဠာအထိ ခရီးမိုင်မည်မျှကွာဝေးသနည်း? မိုင်-----/မသိပါ
- (၂) ဤကျေးရွာမှ ၎င်းကျေးရွာအုပ်စုဝဟိုဠာအထိ သွားလာရာတွင်ကြာမြင့်သည့်အချိန်

ခြောက်စက္ကန့်အထိတွင်ကြာချိန် ၁၀:၂၅ မိနစ် ဆော်လာဂျီ/မော်တော်ဆိုင်ကယ်/မြေလျှင်/လား/မော်တော်ဘုတ်/
 အခြား _____

မိုးရာသီတွင်ကြာချိန် ၁၅:၅၅ မိနစ် ဆော်လာဂျီ/မော်တော်ဆိုင်ကယ်/မြေလျှင်/လား/မော်တော်ဘုတ်/
 အခြား _____



အဖြေ: _____

(ဆ) ပတ်ဝန်းကျင်ဆိုင်ရာ သဘာဝဘေးအန္တရာယ်
ဤကျေးရွာတွင် ချော်မြစ်ကြီးကိုသို့ သဘာဝဘေးအန္တရာယ်တူးဖော်မှုဖြင့် ရှိပါသလော
 မရှိပါ ရှိပါသည် ရှိလျှင်ခေါ်ပြပါ _____

(ဇ) ကျေးရွာတွင် ခွဲစဉ်းထားသော အဖွဲ့အစည်းများ
လူထုဝဟ်ပြုစီမံကိန်းမတိုင်မီ ဤကျေးရွာတွင် ကျေးရွာခွဲ ခွဲစေရအတွက် အစိုးရ (သို့) ရွာသားများကိုယ်တိုင်(သို့) စီမံကိန်းတစ်ခုခုမှ
ခွဲစဉ်းထားသည့် အဖွဲ့အစည်းများရှိပါသလော။

(ဇ) _____
(၂) _____

(ဈ) အထွေထွေအုပ်ချုပ်ရေး ဦးစီးဌာန (GAD) မှ မှတ်တမ်းတင်ထားခြင်း
ဤကျေးရွာသည် အထွေထွေအုပ်ချုပ်ရေး ဦးစီးဌာန (GAD) မှ မှတ်တမ်းတင်ထားမှု ရှိပါသလော။
 မရှိပါ ရှိပါသည်

ကျေးရွာခေါင်းစောင်

အမည် ဦးစိန်စိန်
လက်မှတ် 

န.ရ. ၁၁.၂၀၁၈

လူထုစည်းရုံးရေးမှူး

အမည် ဦးအောင်ထွန်းစက်

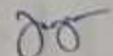
လက်မှတ်  န.ရ. ၈.၁၁.၂၀၁၈



၈။ ကျေးရွာအခြေခံအချက်အလက်များ (ပုံစံ-၁) (စတုတ္ထနှစ်စက်ဝန်း)



ပုံစံ - ၈ - ၁ ကျေးရွာအခြေခံအချက်အလက်များ (Form PC 1)

လယ်ဥယျာဉ်များ၊ ကျေးရွာတစ်ရွာသို့ ပထမဆုံးပိတ်ဆေး နေဦးသွားရောက်သောအခါ လူထုစည်းရုံးရေးမှူးသည် ကျေးရွာခေါင်းဆောင်များအား ကျေးရွာအချက်အလက်များကိုပေးကာ ရုပ်စံပြုစုထားသည့် ကျေးရွာအချက်အလက်များကိုစိစစ်နှစ်ခြိုက်စာကတ်အစည်းဝေးပတ်ပိုင်ခံတောင်းခံရမည်။ စိစစ်နှစ်ခြိုက်စာကတ်အစည်းဝေးတွင် လူထုစည်းရုံးရေးမှူးသည် ကျေးရွာအချက်အလက်များအား စစ်ဆေးပြီး မှန်ကန်အောင်ပြုလုပ်ရမည်။ ပြီးနောက်တွင် လူထုစည်းရုံးရေးမှူးမှ သတင်းအချက်အလက်ထဲသို့ Tablets မှ တာဝန် ဖြည့်သွင်းရမည်။

ကျေးရွာခေါင်းဆောင် အမည် ဦး သန်းမောင်	ကျေးရွာခေါင်းဆောင်၏ ဖုန်းနံပါတ် ၀၄-၇၆၀ ၂၇၅ ၂၇၇	လူထုစည်းရုံးရေးမှူး၏အမည် ဦးအောင်မြင်
ပြည်နယ်/တိုင်းဒေသကြီး မန္တလေး	မြို့နယ် လျှောက်ပင်	ကျေးရွာအုပ်စု မြို့ကျိုး
		ကျေးရွာ ဝန်းကျင်လှ

က၊ လူဦးရေ

လူမျိုးစု	အိမ်ထောင်စုအရေအတွက်	ကျား/မ	အိမ်ထောင်စုအရေအတွက်
လူမျိုးစု (၁) - မြန်မာ	၉၆	ကျား (၁) - ၄၅	၉၆
လူမျိုးစု (၂) -		ကျား (၂) -	
လူမျိုးစု (၃) -		ကျား (၃) -	
လူမျိုးစုစရာ -		ကျားစရာ -	
အခြား			
	အရေအတွက်		
မသန်စွမ်းသူများ	-		
သက်ကြီးရွယ်အိုများ (၆၅ နှစ် နှင့် အထက်)	၇၈		
စစ်သားရှောင်	-		



	အမျိုးသမီး(အရေအတွက်)	အမျိုးသမီး(အရေအတွက်)	စုစုပေါင်းအရေအတွက်
လူဦးရေ	၂၁၅	၂၂၅	၄၄၀
လူမျိုးစု (၁)-----			
လူမျိုးစု (၂)-----			
လူမျိုးစု (၃)-----			
အခြား			
အိမ်ထောင်ဦးစီး	၈၈	၈	၉၆

(ခ)အခြေခံအဆောက်အအုံ အသုံးအဆောင်များ

စာသင်ကျောင်း	အမှတ် ခြံမပါ	ကျွန်းမာစု	အမှတ်ပြု ခပ်မာ	တာဝန်ယူရေးအဆောက် အအုံများ	အမှတ် ခြံမပါ
အထက်တန်းကျောင်း	<input type="checkbox"/>	ဆေးရုံ	<input type="checkbox"/>	စေတီ	✓
အလယ်တန်းကျောင်း	<input type="checkbox"/>	ကျွန်း ၁၀ ရေဌာန	<input type="checkbox"/>	ဘုန်းကြီးကျောင်း	✓
မူလတန်းကျောင်း	✓	ကျွန်း ၁၀ ရေဌာနခွဲ	<input type="checkbox"/>	ဟိန္ဒူဘုရားကျောင်း	<input type="checkbox"/>
မူကြိုကျောင်း	<input type="checkbox"/>	ဆေးပေးခန်း	<input type="checkbox"/>	ဓရင်ယာန်ကျောင်း	<input type="checkbox"/>
အခြား	<input type="checkbox"/>	အခြား	<input type="checkbox"/>	ဗလီ	<input type="checkbox"/>
				အခြား	<input type="checkbox"/>
မှတ်ချက်		မှတ်ချက်		မှတ်ချက်	



(ဂ) ကျွမ်းကျင်သူများမှတ်တမ်း (ကျေးရွာတွင်နေထိုင်သော သို့မဟုတ် တခြားရွာမှလာပေးရက်သော ကျွမ်းကျင်သူများ)

(၁) ကထာဝရကျောင်း			(၂) ကျန်းမာရေး			(၃) လက်မှုပညာရှင်		
	ရွာတွင်နေထိုင်သူ	အခြားရွာမှလာသူ		ရွာတွင်နေထိုင်သူ	အခြားရွာမှလာသူ		ရွာတွင်နေထိုင်သူ	အခြားရွာမှလာသူ
မူလတန်းပြဆရာ/မ	<input checked="" type="checkbox"/>	<input checked="" type="checkbox"/>	ဆရာဝန်	<input type="checkbox"/>	<input type="checkbox"/>	လက်သမား	<input checked="" type="checkbox"/>	<input checked="" type="checkbox"/>
အထက်တန်းပြဆရာ/မ	<input type="checkbox"/>	<input type="checkbox"/>	လက်ထောက်ကျန်းမာရေးမှူး	<input type="checkbox"/>	<input type="checkbox"/>	ပန်းရံ	<input checked="" type="checkbox"/>	<input checked="" type="checkbox"/>
အလယ်တန်းပြဆရာ/မ	<input type="checkbox"/>	<input type="checkbox"/>	အကြံပေးကျန်းမာရေးဆရာမ	<input type="checkbox"/>	<input type="checkbox"/>	လွှပ်စင်ကျွမ်းကျင်ပီးသမား	<input type="checkbox"/>	<input checked="" type="checkbox"/>
ပုဂံပြန်ဆရာ/မ	<input type="checkbox"/>	<input type="checkbox"/>	သားဖွားဆရာ	<input type="checkbox"/>	<input checked="" type="checkbox"/>	ရေပိုက်သွယ်သူ	<input type="checkbox"/>	<input checked="" type="checkbox"/>
အခြား	<input type="checkbox"/>	<input type="checkbox"/>	ပြည်သူ့ကျန်းမာရေးလုပ်သား	<input type="checkbox"/>	<input checked="" type="checkbox"/>	စက်ပြင်ဆရာ	<input type="checkbox"/>	<input checked="" type="checkbox"/>
မှတ်ချက်			မှတ်ချက်			မှတ်ချက်		

(ဃ) ကျေးရွာသို့ ရောက်ရှိနိုင်သည့်လမ်းအခြေအနေ // ကျေးရွာ တစ်ရွာသည် ၎င်း၏ကျေးရွာအုပ်စုနှင့် ဆက်သွယ်ထားသောလမ်းအခြေအနေ (အောက်ပါတို့ကိုပိုင်းပါ)

- ကျောက်ကြမ်းလမ်း ကတ္တရာလမ်း ကွန်ကရစ်လမ်း မော်တော်ဆိုင်ကယ်လမ်း
 ကျောက်ခင်းလမ်း မြေသားလမ်း လှလွှားလမ်း အခြား _____

(င) ကျေးရွာဖွံ့ဖြိုးမှုစီမံချက်

ပိုင်းပါ

(၁) လူထုဝတ်ပြုစီမံကိန်းမစတင်မီ ဤကျေးရွာတွင် ကျေးရွာဖွံ့ဖြိုးမှု

ပိုင်းပါသည်/မပိုင်းပါ/မသိပါ

စီမံချက်ရှိခဲ့ပါသလား?

(၂) ရှိခဲ့ပါလျှင် ဤစီမံချက်ကို မည်သည့် နှစ်တွင် ငြင်းဆင်းခဲ့ပါသနည်း?

နှစ်-----/မသိပါ

(၃) ဤစီမံချက်ကို ခြုံငုံဖယ်ဖျက်အတည်ပြုခဲ့ပါသလား?

ပြုခဲ့ပါသည်/မပြုခဲ့ပါ/မသိပါ



(၈) ခရီးအကွာအဝေး

(၁) ဤကျေးရွာ၏ပတ်ဝန်းကျင်ကျေးရွာအုပ်စု၏ပတ်ဝန်းကျင်ဆိုင်ရာမည့်မှီကွာဝေးသနည်း? မိုင် ၁/မသိပါ

(၂) ဤကျေးရွာမှ ၎င်းကျေးရွာအုပ်စု၏ပတ်ဝန်းကျင်လူရာတွင်ကြာမြင့်သည့်အချိန်

မြောက်သွေ့ ရာသီတွင်ကြာချိန် ၀၀:၃၀ ----- ဝေ့တိလာ/မော်တော်ဆိုင်ကယ်/မြေလျှင်/လား/မော်တော်ဆုတ်/
အခြား -----

မိုးရာသီတွင်ကြာချိန် ၀၁:၀၀ ----- ဝေ့တိလာ/မော်တော်ဆိုင်ကယ်/မြေလျှင်/လား/မော်တော်ဆုတ်/
အခြား -----

(ဆ) ပတ်ဝန်းကျင်ဆိုင်ရာသဘာဝဘေးအန္တရာယ်

ဤကျေးရွာတွင်ကြေကွဲခြင်းကဲ့သို့ သဘာဝဘေးအန္တရာယ်ဘက်မှရောက်ရှိခြင်း ရှိပါသလား။

မရှိပါ ရှိပါသည် ရှိလျှင်ဖော်ပြပါ-----

(ဇ) ကျေးရွာတွင် ခွဲစည်းထားသော အဖွဲ့အစည်းများ

လူထုပတ်ဝန်းကျင်ဆိုင်ရာ ဤကျေးရွာတွင် ကျေးရွာဖွံ့ဖြိုးရေးအဖွဲ့အစည်း အစိုးရ(သို့)ရွာသားများ ဂိုယ်တိုင်(သို့) ဝိပဿနာလမ်းစဉ်မှ ခွဲစည်းထားသည့် အဖွဲ့အစည်းများရှိပါသလား။

(၁) -----

(၂) -----

(ဈ) အထွေထွေအုပ်ချုပ်ရေး ဦးစီးဌာန (GAD) မှ မှတ်တမ်းတင်ထားခြင်း

ဤကျေးရွာသည် အထွေထွေအုပ်ချုပ်ရေး ဦးစီးဌာန (GAD) မှ မှတ်တမ်းတင်ထားမှု ရှိပါသလား။

မရှိပါ ရှိပါသည်

ကျေးရွာခေါင်းဆောင်

အမည် ဦးစောင့်စောင့်

လက်မှတ် ဇူလိုင် ၁၄. ၁၁. ၂၀၁၉

လူထုစည်းပုံရေးမှူး

အမည် ဦးစောင့်စောင့်

လက်မှတ် ဇူလိုင် ၁၄. ၁၁. ၂၀၁၉



၉။ ပုံစံ ၈-၂။ စီမံကိန်းစက်ဝန်းအချိန်ဇယား (ပထမနှစ်စက်ဝန်း)

ပုံစံ - ၈ - ၂ - စီမံကိန်းစက်ဝန်းအချိန်ဇယား (PC 2)

လမ်းညွှန်ချက်၊ ပြည်တွင်းရမည်	သက်ဆိုင်ရာလုပ်ငန်းစဉ်များ/လက်ထောက်နှင့်ပညာရေးများမှ စီမံကိန်းစက်ဝန်းအဆင့်တင်ပို့ပြီးစီးတိုင်း၊ ကျေးရွာနှင့် ကျေးရွာအုပ်စုအတွက် ဤပုံစံကို စည်းရုံးရေးမှု/လမ်းညွှန် အမည် <u>ဦးရှုတ်</u>		စက်ဝန်းအားအမှတ်ကြိမ်ပါ <u>၂၄.၁.၂၀၁၇</u> <input type="checkbox"/> စက်ဝန်း(၂) <input type="checkbox"/> စက်ဝန်း(၃)	
	စက်ဝန်း(၄)	စက်ဝန်း(၁)	စက်ဝန်း(၂)	စက်ဝန်း(၃)
ပြည်နယ်/တိုင်း	မြို့နယ်	ကျေးရွာအုပ်စု	ကျေးရွာ	ပန်းနှိုင်းလှ
စီမံကိန်းစက်ဝန်းအဆင့်များ	အစည်းအဝေးတွင်တက်ရောက်သူအရေအတွက်			
	စတင်သည့် နေ့	ပြီးဆုံးသည့်နေ့	အချိန်သီး အရေအတွက်	အစီအစဉ် အရေအတွက်
၁။ ကျေးရွာစီမံကိန်း စီမံကိန်းစက်ဝန်းအဆင့်များ	၂၃.၁.၂၀၁၇	၂၄.၁.၂၀၁၇	၂၆	၆၅
၂။ ကျေးရွာစီမံကိန်းစက်ဝန်းစီမံချက်ရေးဆွဲခြင်း အစည်းအဝေး	၂၄.၁.၂၀၁၇	၂၄.၁.၂၀၁၇	၂၅	၇၂
၃။ ကျေးရွာအုပ်စု လုပ်ငန်းဆုံးဖြတ်ချက်ချသည့် အစည်းအဝေး	၂၅.၁.၂၀၁၇	၂၅.၁.၂၀၁၇	၆	၁၅
၄။ မြို့နယ်အဆင့် စီမံကိန်းရေးဆွဲရေး နှင့် အကောင် အထည်ဖော်ရေးစက်ယာဇာန် စီမံကိန်း ဝါးသင်္ဃ အစည်းအဝေး			မရှိ	မရှိ
၅။ မြို့နယ် စီမံကိန်းရေးဆွဲရေး နှင့် အကောင်အထည် ဖော်ရေး စက်ယာဇာန်ဆုံးဖြတ်မှုကို ရွာသို့ အသိပေး အကြောင်းကြားသည့် အစည်းအဝေး	၂၀၁၇.၂.၂၀၁၇	၂၀၁၇.၂.၂၀၁၇	၂၄	၅၅
၆။ စီမံကိန်းလုပ်ငန်းစီမံချက်ရေးဆွဲခြင်း အစည်းအဝေး				
၆.၁။ စီမံကိန်းလုပ်ငန်း အကောင်အထည်ဖော် ရေးအစီအစဉ် ရေးဆွဲခြင်း	၂၀၁၇.၂.၂၀၁၇	၂၀၁၇.၂.၂၀၁၇	၂၆	၅၅



၆.၂ ဝယ်ယူရေးအစီအစဉ် ရေးဆွဲခြင်း	၁၈-၃-၂၀၁၇	၁၈-၃-၂၀၁၇	၂၄	၅၅	၂၈	၅၅
၆.၃ ဘဏ္ဍာရေးကုန်လျာမှု လျာထားအစီအစဉ် ရေးဆွဲခြင်း	၂၀-၃-၂၀၁၇	၂၀-၃-၂၀၁၇	၇	၁၆	၁၈	၁၆
၆.၄ ပြင်/ထိန်းအစီအစဉ် ရေးဆွဲခြင်း	၁၈-၃-၂၀၁၇	၁၈-၃-၂၀၁၇	၂၄	၅၅	၂၈	၅၅
၇။ စီမံကိန်းလုပ်ငန်းခွဲ တိုးတက်မှု စောင့်ကြည့် အစည်းအဝေး						
၇.၁ အစည်းအဝေး ပထမအကြိမ်						
၇.၂ အစည်းအဝေး ဒုတိယအကြိမ်						
၇.၃ အစည်းအဝေး တတိယအကြိမ်						
၈။ စီမံကိန်းလုပ်ငန်းခွဲ အစီအစဉ်စစ်ဆေးခြင်း အစည်းအဝေး						
၉။ လူထုဝင်ရောက်မှုအစည်းအဝေး	၁၃-၃-၂၀၁၇	၁၃-၃-၂၀၁၇	၃၂	၆၃	၂၈	၆၃



၉။ ပုံစံ ၈-၂။ စီမံကိန်းစက်ဝန်းအချိန်ဇယား (ဒုတိယနှစ်စက်ဝန်း)

ပုံစံ - ၈ - ၂ - စီမံကိန်းစက်ဝန်းအချိန်ဇယား (PC 2)

<p>လမ်းညွှန်ချက်၊ သက်ဆိုင်ရာလူထုစည်းရုံးရေးမှု/လက်ထောက်နည်းပညာများမှ စီမံကိန်းစက်ဝန်းအဆင့်တင်ပို့ပြီးစီးပြီး၊ ကျေးရွာနှင့် စားနပ်ရိက္ခာအတွက် ညှိနှိုင်းကြည့်သွင်းရမည်။</p>		<p>စက်ဝန်းအားအပတ်ဖြစ်ပါ <input type="checkbox"/> စက်ဝန်း(၁) <input checked="" type="checkbox"/> စက်ဝန်း(၂) <input type="checkbox"/> စက်ဝန်း(၃)</p>				
<p>စည်းရုံးရေးမှု/စနစ်ထမ်း အမည် ၈၅၁၅၆၅၆၆</p>		<p>စက်ဝန်း (၄)</p>				
<p>ပြည်နယ်/တိုင်း မန္တလေး</p>	<p>ကျေးရွာအုပ်စု အိုးကုန်</p>	<p>ကျေးရွာ လိမ္မော်စေတီ</p>				
စီမံကိန်းဆောင်ရွက်မှုအဆင့်များ	နေ့စွဲ		အစည်းအဝေးတွင်တက်ရောက်သူအရေအတွက်			
	စတင်သည့်နေ့	ပြီးဆုံးသည့်နေ့	အမျိုးသားအရေအတွက်	အမျိုးသမီးအရေအတွက်	အိမ်ထောင်စုအရေအတွက်	လူမျိုးစုတော်ရောက်သူအရေအတွက်နှင့် လူမျိုးစုအမည်
၁။ ကျေးရွာစီမံကိန်း မိတ်ဆက်အစည်းအဝေး	၂၂.၁၁.၂၀၁၇	၂၂.၁၁.၂၀၁၇	၂၃	၃၆	၅၉	၅၉ ၂၈၈
၂။ ကျေးရွာပုံနှိပ်ရေး စီမံချက်ရေးဆွဲခြင်းအစည်းအဝေး	၂၃.၁၁.၂၀၁၇	၂၃.၁၁.၂၀၁၇	၂၄	၃၄	၅၈	၅၈ ၂၈၈
၃။ ကျေးရွာအုပ်စု လုပ်ငန်းဆုံးဖြတ်ချက်ချသည့်အစည်းအဝေး	၇.၁၂.၂၀၁၇	၇.၁၂.၂၀၁၇	၇	၄	၁၁	၁၁ ၂၈၈
၄။ မြို့နယ်အဆင့် စီမံကိန်းရေးဆွဲရေးနှင့် အကောင်အထည်ဖော်ရေးကော်မတီ၏ စီမံကိန်း ဘုံသစ်မှုအစည်းအဝေး			မရှိ	မရှိ	မရှိ	မရှိ
၅။ မြို့နယ် စီမံကိန်းရေးဆွဲရေးနှင့် အကောင်အထည်ဖော်ရေး ကော်မတီ၏ဆုံးဖြတ်မှုကို ရွာသို့ အသိပေးအကြောင်းကြားသည့် အစည်းအဝေး						
၆။ စီမံကိန်းလုပ်ငန်းစွဲစီမံချက်ရေးဆွဲခြင်းအစည်းအဝေး						



၉။ ပုံစံ ၈-၂။ စီမံကိန်းစက်ဝန်းအချိန်ဇယား (တတိယနှစ်စက်ဝန်း)

ပုံစံ ၈-၂ - စီမံကိန်းစက်ဝန်းအချိန်ဇယား (PC 2)

လမ်းညွှန်ခြင်း၊ သက်ဆိုင်ရာလုပ်ငန်းစဉ်ဆောင်ရွက်ရေး/လက်ထောက်ဆောင်ရွက်ရေး/စီမံကိန်းစက်ဝန်းအစဉ်ဆက်လက်ပြုလုပ်ခြင်း၊ ကျေးရွာနှင့် ကျေးရွာအုပ်စုအတွက် ဤစက်ဝန်း ဖြည့်စွက်ရမည့်

စီမံကိန်းစက်ဝန်းအမျိုးအမည်: မြို့နယ်အဖွဲ့အစည်း

၁၃.၅ ၁၂.၁၁-၂၀၁၈ စက်ဝန်းအမျိုးအမည်: စက်ဝန်း(၁) စက်ဝန်း(၂) မစက်ဝန်း(၃)
 စက်ဝန်း (၄)

မြစ်/အိုင်/တံတား: အနီးပါး မြို့နယ်: ဓမ္မစက်ဝန်း ကျေးရွာအုပ်စု: (ရွှေ) ကျေးရွာ ပန်းချီရေး

စီမံကိန်းစက်ဝန်းအမျိုးအမည်	၁၃.၅		အစဉ်ဆက်လက်ဆောင်ရွက်ရမည့်အချိန်					စီမံကိန်းစက်ဝန်းအမျိုးအမည်	စီမံကိန်းစက်ဝန်းအမျိုးအမည်
	စက်ဝန်းအမျိုးအမည်	ပြန်လည်ဆောင်ရွက်ရမည့်	အချိန်အား အစဉ်ဆက်	အချိန်အား အစဉ်ဆက်	စီမံကိန်းစက်ဝန်းအမျိုးအမည်	လုပ်ငန်းစဉ်အမျိုးအမည်	စီမံကိန်းစက်ဝန်းအမျိုးအမည်		
၁။ ကျေးရွာစီမံကိန်း စီမံကိန်းစက်ဝန်းအမျိုးအမည်	၈.၁၁.၁၅	၈.၁၁.၁၅	၅၀	၁၅	၆၈	၁၈	၆၈	၆၈	၅၀.၈၇
၂။ ကျေးရွာနှင့် မြို့နယ် စီမံကိန်းစက်ဝန်းအမျိုးအမည်	၁၂.၁၁.၁၈	၁၂.၁၁.၁၈	၅၀	၁၅	၆၈	၁၈	၆၈	၆၈	၅၀.၈၇
၃။ ကျေးရွာအုပ်စု လုပ်ငန်းစဉ်ဆောင်ရွက်ရမည့် အစဉ်ဆက်									
၄။ မြို့နယ်အဖွဲ့အစည်း စီမံကိန်းစက်ဝန်းအမျိုးအမည်			မရှိ	မရှိ	မရှိ		မရှိ		
၅။ မြို့နယ် စီမံကိန်းစက်ဝန်းအမျိုးအမည်									
၆။ စီမံကိန်းစက်ဝန်းအမျိုးအမည်									
၇။ စီမံကိန်းစက်ဝန်းအမျိုးအမည်									



၉။ ပုံစံ ၈-၂။ စီမံကိန်းစက်ဝန်းအချိန်ဇယား (တောထွန်စက်ဝန်း)

ပုံစံ ၈-၂ - စီမံကိန်းစက်ဝန်းအချိန်ဇယား (PC 2)

လက်ညှိုးရွက် တောထွန်စက်ဝန်း/စီမံကိန်းစက်ဝန်း	အက်စတီမိတ်/တောထွန်စက်ဝန်း/လက်ထောက်စီမံကိန်းဇယားများ	စီမံကိန်းစက်ဝန်းအဆင့်တစ်ခုစီ/စီမံကိန်းစက်ဝန်း
စီမံကိန်းစက်ဝန်း/လက်ထောက်စီမံကိန်းဇယားအမည် - ဦးမောင်မြတ်ကျော် ၊ စခန်း ၁၃၇၇		
မန.ရက် ၁၅ - ၁၀ - ၂၀၁၉	စက်ဝန်းအဆင့်တစ်ခုစီ ။ စက်ဝန်း(၁) ။ စက်ဝန်း(၂) ။ စက်ဝန်း(၃) - စက်ဝန်း (၄)	
မြေပုံစံ/ကွက် ၁၃၇၇	မြို့နယ် ကျောက်ဆည်	တောထွန်စက်ဝန်း ကျောက်ဆည်

စီမံကိန်းစက်ဝန်းအမည်များ	မန.ရက်		အဆင့်အစထွက်ထက်စရက်လူအရေအတွက်					
	စက်ဝန်း နံပါတ်	စီမံကိန်း နံပါတ်	အထွက် အတွက်	အထွက် အတွက်	အထွက် အတွက်	လူအရေအတွက် အရေအတွက်နှင့် လူအရေအတွက်	အထွက် ရထား	အထွက် ရ %
၁။ တောထွန်စက်ဝန်း စီမံကိန်းအစဉ်အစဉ်	၁၄-၁၁-၁၉	၁၄-၁၁-၁၉	၂၁	၃၄	၅၅	၈၁၁ ၊ ၅၅	၉၆	၅၇.၂၉%
၂။ တောထွန်စက်ဝန်း စီမံကိန်းအစဉ်အစဉ်	၁၅-၁၁-၁၉	၁၅-၁၁-၁၉	၂၁	၃၄	၅၅	၈၁၁ ၊ ၅၅	၉၆	၅၇.၂၉%
၃။ တောထွန်စက်ဝန်း လက်ထောက်စီမံကိန်းအစဉ်အစဉ်								
၄။ မြို့နယ်အဆင့်စီမံကိန်းအစဉ်အစဉ် အထွက်ထက်စရက်စီမံကိန်း			မရှိ	မရှိ	မရှိ	မရှိ		



၁၀။ ပုံစံ ၈-၃။ ကျေးရွာဖွံ့ဖြိုးရေး ဦးစားပေးအစီအစဉ် (ပထမနှစ်စက်ဝန်း)

၀၂.၇.၂၀၂၄

ပုံစံ - ၈ - ၃ ကျေးရွာဖွံ့ဖြိုးရေး ဦးစားပေးအစီအစဉ် (Form PC 3)

လမ်းညွှန်ရွက်၊ အဆင့်(၃) ကျေးရွာဖွံ့ဖြိုးရေးအစီအစဉ်အစဉ်အစား ပြီးဆုံးသောအခါ ကျေးရွာစီမံကိန်း အထောက်အကူပြု ကော်မတီသည် လူထုစည်းရုံးရေးမှူးအကူအညီဖြင့် ဤပုံစံကိုပြည့်စုံအောင် ဖြည့်သွင်းရမည်။			
လူထုစည်းရုံးရေးမှူး/ဝန်ထမ်း အမည် <u>ဦးဂေဇလဒါ</u>			
နေ့စွဲ <u>24.1.17</u>		စက်ဝန်းအား အမှတ်ခြစ်ပါ (V) <input checked="" type="checkbox"/> စက်ဝန်း(၁) <input type="checkbox"/> <input type="checkbox"/> စက်ဝန်း(၂) <input type="checkbox"/> စက်ဝန်း(၃) <input type="checkbox"/> စက်ဝန်း(၄) <input type="checkbox"/>	
ပြည်နယ်/တိုင်း <u>မန္တလေး</u>	မြို့နယ်/ပျောက်ကွယ် <u>ကျေးရွာအုပ်စု</u>	ကျေးရွာ <u>ပုဂံ၊ ကိုဇလ</u>	
ကား အခက်အခဲအတားအဆီးများအားခွေးမွေးခြင်း - ယခုလက်ရှိအခြေအနေတွင် ဤကျေးရွာဖွံ့ဖြိုးတိုးတက်ရေးအတွက် အဓိက အခက်အခဲအတားအဆီးများသည် မည်သည်များဖြစ်ပါသနည်း။ (အမျိုးသား/သမီး အနည်းဆုံးအခက်အခဲ ၅ ခုစီဖော်ပြပါ)			
အမျိုးသား အဖွဲ့မှ တင်ပြသောအခက်အခဲအတားအဆီးများ		အမျိုးသမီး အဖွဲ့မှတင်ပြသောအခက်အခဲအတားအဆီးများ	
၁	ရွာတွင်းလမ်း များ မကောင်းစွာ အားလုံးရောက် မိ	၁	ကျောင်းပိုင်း လုံခြုံမှု မရှိ ဖြစ်
၂	ရွာတွင်းတံတား မကောင်းစွာ အားလုံးရောက် မိ	၂	အဆင်ပြေစွာ ဖြစ်စေရန် အဆင်ပြေစွာ ကောင်းစွာ လုံခြုံမှု မရှိ
၃	ဆေးပေးစိုက်ပျိုးရေး ကျန်းမာရေး ကျန်းမာရေး	၃	မာကြည်တိုက် ချိတ် ကောင်းစွာ မဟုတ်တော့ပြန်
၄	ကျောင်းဆောင်မလုံတော့စွာ ယခုအသစ်ရောက် မိ	၄	ကျေးရွာအုပ်စု ဆက်လမ်း မကောင်းစွာ အားလုံး ရောက်
၅	ဆောက်လုပ်ရေး အလုပ်အကိုင် ပြုစုရန်အတွက်	၅	ရွာပတ်ဝန်းကျင် မကျန်းမာစေရန်
၆		၆	
၇		၇	

၈။ မျှော်မှန်းခြင်း - နောင်လာမည့် (၅) နှစ် အတွင်း ကျေးရွာဖွံ့ဖြိုးရေး မျှော်မှန်းလျာထားချက်များအား တင်ပြပါ။

အမျိုးသားအဖွဲ့မှ တင်ပြသောမျှော်မှန်းချက်များ		အမျိုးသမီးအဖွဲ့မှ တင်ပြသောမျှော်မှန်းချက်များ	
၁	ရွာတွင်းလမ်း ကောင်းပြီ၊ ရာသီမရွေး အားလုံး ရလွယ်ကူစေချင်	၁	ဆေးပေးစိုက်ပျိုးရေး ကျန်းမာရေးဆောင်ရွက်မှု အဆင်ပြေစေ
၂	ရွာတွင်းတံတား ကောင်းပြီ၊ ဒေသတွင်း ကျန်ရှိနေသည့် အားလုံး	၂	အဆင်ပြေစွာ ဖြစ်စေရန် အဆင်ပြေစွာ ကောင်းစွာ လုံခြုံမှု မရှိ
၃	ဆေးပေးစိုက်ပျိုးရေး ကျန်းမာရေး ဆောင်ရွက်မှု ကောင်းစွာ ဖြစ်စေချင်	၃	မာကြည်တိုက် ချိတ် မဟုတ်တော့တိုးပွားစေချင်
၄	အဆင်ပြေစွာ အဆင်ပြေစွာ အဆင်ပြေစွာ အဆင်ပြေစွာ	၄	ကျေးရွာအုပ်စု ဆက်လမ်း များ ရာသီမရွေး အားလုံး ဖြစ်စေချင်
၅	ကျန်းမာရေးဆောင်ရွက်မှု ပြုစုရန်အတွက်	၅	ရွာပတ်ဝန်းကျင် ကောင်းစွာ ကျန်းမာစေရန်
၆		၆	
၇		၇	



ဇ) လူထုစီမံကိန်း၏ လာမည့် (၄) နှစ်အတွက် အကျုံးဝင်သော ဦးစားပေး ဖွံ့ဖြိုးတိုးတက်မှု လုပ်ငန်း အစီအစဉ်များအားဖော်ပြပါ။

အဆင့်	ကျေးရွာအတွက် ဦးစားပေး ဖွံ့ဖြိုးတိုးတက်မှု လုပ်ငန်းစဉ်များ	အဆိုပြုသူ (အမျိုးသားများ/ အမျိုးသမီးများ/အမျိုးသား+ အမျိုးသမီး)	ခန့်မှန်းကုန်ကျ ဝင်ရံ	အကျိုးခံစားခွင့်ရှိသူ ခန့်မှန်းခြေ အရေအတွက်
၁	ကျေးရွာသွင်းဆက်လမ်း	ကျား + မ	6900000	458
၂	ဆေးပေးခန်း၊ ဖြေငြိမ်းရေး ဝါး	ကျား + မ	10000000	458
၃	အောက်သုံး၊ ဓာတ်အားဖြင့်	ကျား	8000000	458
၄	အောင်ကျောင်း၊ ဖွံ့ဖြိုးရေး ဝါး	မ	8000000	458
၅	အခြေခံတံတား၊ ဖြေငြိမ်းရေး	ကျား + မ	12000000	458
၆	ကျွပ်စစ်ဖိ၊ သွယ်တံ၊	မ	20000000	458
၇				

ဇ) လူထုစီမံကိန်း၏ လာမည့် (၄) နှစ်အတွက် အကျုံးဝင်သော ဦးစားပေး ဖွံ့ဖြိုးတိုးတက်မှု လုပ်ငန်း အစီအစဉ်များအားဖော်ပြပါ။

အဆင့်	ကျေးရွာအတွက် ဦးစားပေး ဖွံ့ဖြိုး တိုးတက်မှု လုပ်ငန်းစဉ်များ	အဆိုပြုသူ (အမျိုးသားများ/ အမျိုးသမီးများ/အမျိုးသား+ အမျိုးသမီး)	အခန်းကဏ္ဍ
၁			
၂			
၃			
၄			
၅			
၆			

ခေါင်းဆောင်၊ ကျေးရွာစီမံကိန်းအထောက်အကူပြုကော်မတီမှ အတည်ပြုသည်။

အမည် လက်မှတ် နေ့စွဲ 24.1.2017



၁၀။ ပုံစံ ၈-၃။ ကျေးရွာဖွံ့ဖြိုးရေး ဦးစားပေးအစီအစဉ် (ဒုတိယနှစ်စက်ဝန်း)

ပုံစံ - ၈ - ၃ ကျေးရွာဖွံ့ဖြိုးရေး ဦးစားပေးအစီအစဉ် (Form PC 3)

လမ်းညွှန်ခွဲကော်မတီ (၃) ကျေးရွာဖွံ့ဖြိုးရေးအစီအစဉ်အစဉ်အစား ဦးစားပေးအစီအစဉ် ကျေးရွာစီမံကိန်း အထောက်အကူပြု
ကော်မတီသည် လူထုဆည်းရုံးရေးမှူးအကူအညီဖြင့် ဤပုံစံကိုပြည့်စုံအောင် ဖြည့်သွင်းရမည်။

လူထုဆည်းရုံးရေးမှူး/ဝန်ထမ်း အမည် ၆၅၂ ၁၅၂၅၀၀၀
 နေ့စွဲ ၂၃.၀၁.၂၀၁၇
 ကော်ဝန်းအား အမှတ်ခြစ်ပါ (✓) □ စက်ဝန်း(၁)
 ✗ စက်ဝန်း(၂) □ စက်ဝန်း(၃) □ စက်ဝန်း(၄)

ပြည်နယ်/တိုင်း မြို့နယ်/မြို့နယ် ကျေးရွာအုပ်စု ကြို့ကုန်း ကျေးရွာ ပန်းခိုကျေးရွာ
 က။ အခက်အခဲအတားအဆီးများအားဆွေးနွေးခြင်း - ယခုလက်ရှိအခြေအနေတွင် ဤကျေးရွာဖွံ့ဖြိုးတိုးတက်ရေးအတွက်
 အဓိက အခက်အခဲအတားအဆီးများသည် မည်သည်များဖြစ်ပါသနည်း။ (အမျိုးသား/သမီး အနည်းဆုံးအခက်အခဲ ၅
 ဝက်စီပြပါ)

အမျိုးသား အဖွဲ့မှ တင်ပြသောအခက်အခဲအတားအဆီးများ	အမျိုးသမီး အဖွဲ့မှ တင်ပြသောအခက်အခဲအတားအဆီးများ
၁ မိုးတိုင်း ကာလတွင် ရွာတွင်းလမ်းများမ ကောင်း၍ အားလာရ ခက်ခဲခြင်း	၁ ကျေးရွာ ခြံစည်း ချိုး ဗဟိုသောကြောင့် ကလေး များလုံခြုံမှု အားနည်းခြင်း
၂ ရွာပြင်တံတား မကောင်း၍ သွားလာ ရန် ခက်ခဲခြင်း	၂ စားနပ်ရိက္ခာ မရှိသောကြောင့် စားပေမဟု သုတ အားနည်းခြင်း
၃ ဆေးပေးခန်း မရှိခြင်းကြောင့် ကျန်းမာ ရေး ခက်ခဲခြင်း	၃ ရွာတွင်း ဆက်လမ်း မကောင်းသောကြောင့် မိုးတိုင်းကာလ သွားလာရ ခက်ခဲခြင်း
၄ ကျောင်းဆောင် မလုံလောက်သောကြောင့် ကလေးများအားလုံး ခက်ခဲခြင်း	၄ ရွာပတ်ဝန်းကျင် မရှိ၍ သစ်တောလွတ်လျှင် များ မကောင်းဖြစ်ခြင်း
၅ စားနပ်ရိက္ခာ မလုံလောက်သောကြောင့် ရွာတွင်းတွင် ရေခက်ခဲခြင်း	၅
၆	၆
၇	၇

ခ။ မျှော်မှန်းခြင်း - နောင်လာမည့် (၅)နှစ် အတွင်း ကျေးရွာဖွံ့ဖြိုးရေး မျှော်မှန်းလျာထားချက်များအား တင်ပြပါ။

အမျိုးသားအဖွဲ့မှ တင်ပြသောမျှော်မှန်းချက်များ	အမျိုးသမီးအဖွဲ့မှ တင်ပြသောမျှော်မှန်းချက်များ
၁ ရွာတွင်း၊ ရေခင်းဒေသ ရေဖျက်များသွယ်တား ပြီး သောက်သုံးရေ ပေးခြင်းအားလုံး	၁ ဆေးပေးခန်း မရှိခြင်း ကျန်းမာရေး စောင့်ရှောက် မှု မရှိခြင်း
၂ စားနပ်ရိက္ခာမကောင်းများ လုံလောက်စွာ ရရှိရန်	၂ စားနပ်ရိက္ခာမကောင်း ဖြစ်သွားခြင်း၊ အလုပ်ထုတ်တိုင်း ရှိခြင်း ကလေးများကို လုံခြုံမှု မရှိသောကြောင့်
၃ ရွာတွင်းလမ်း ကောင်းမွန်ပြီး သွားလာ ရ လွယ်ကူစေရန်	၃ စားနပ်ရိက္ခာမကောင်း ဖြစ်သွားခြင်း၊ အလုပ်ထုတ်တိုင်း လာရခက်ခဲခြင်း
၄ ရွာအဝင်တံတား ကောင်းမွန်ပြီး သွားလာ ရ လွယ်ကူစေရန်	၄ လျှင်ဆန် မီး ခြိုခြင်း အစားအစာ လွတ်လျှင်များ လွတ်လျှင် ဆက်လက် ဖြစ်ခြင်း
၅ ဆေးပေးခန်း မရှိခြင်း ရွာအတွင်း ဆေး ရွက်မှု မကောင်းမွန်စွာ ရရှိရန်	၅ ရွာအတွင်း ဆေးပေးခြင်း ဂုဏ်ထူးဆောင် လာရန်
၆ လူမှုစာတင်ကား ၃၅၂၂	၆ စက်ပစ္စည်း ၁၀၀၀၀ : ၃၅၂၂
၇ မျှင်ကောင်း မျှင် သန် ၇၅၂၂	၇ လူမှုစာတင်ကား ၃၅၂၂



၀၈။ လူထုစီမံကိန်း၏ လာမည့် (၄) နှစ်အတွက် အကျုံးဝင်သော ဦးစားပေး ဖွံ့ဖြိုးတိုးတက်မှု လုပ်ငန်း အစီအစဉ်များအားဖော်ပြပါ။

အဆင့်	ကျေးရွာအတွက် ဦးစားပေး ဖွံ့ဖြိုးတိုးတက်မှု လုပ်ငန်းစဉ်များ	အဆိုပြုသူ (အမျိုးသားများ/ အမျိုးသမီးများ/အမျိုးသား+ အမျိုးသမီး)	ခန့်မှန်းကုန်ကျ စရိတ်	အကျိုးခံစားခွင့်ရှိသူ ခန့်မှန်းခြေ အရေအတွက်
၁	ရွာချင်းဆက်သွယ်ရေး (ကျား + မ)	(ကျား + မ)	၆၉၀၀၀၀၀	၄၃၆
၂	တံတားတည်ဆောက်ခြင်း (ကျား + မ)	(ကျား + မ)	၁၂၀၀၀၀၀	၄၃၆
၃	ရွာချင်းကုန်းမြင့်ခြင်း (မ)	(မ)	၈၀၀၀၀၀၀	၄၃၆
၄	သေအင်္ဂါများ ဖယ်ရှားခြင်း (ကျား)	(ကျား)	၈၀၀၀၀၀၀	၄၃၆
၅	စားပေးခန်း ဖွဲ့စည်းခြင်း (ကျား + မ)	(ကျား + မ)	၁၀၀၀၀၀၀	၄၃၆
၆	ရေပေးစနစ် ဖွဲ့စည်းခြင်း (မ)	(မ)	၂၀၀၀၀၀၀	၄၃၆
၇				

၀၉။ လူထုစီမံကိန်း၏ လာမည့် (၄) နှစ်အတွက် အကျုံးမဝင်သော ဦးစားပေး ဖွံ့ဖြိုးတိုးတက်မှု လုပ်ငန်း အစီအစဉ်များအားဖော်ပြပါ။

အဆင့်	ကျေးရွာအတွက် ဦးစားပေး ဖွံ့ဖြိုးတိုးတက်မှု လုပ်ငန်းစဉ်များ	အဆိုပြုသူ (အမျိုးသားများ/ အမျိုးသမီးများ/အမျိုးသား+ အမျိုးသမီး)	အခန်းကဏ္ဍ
၁	လူမှုနာတစ်ကံ	(ကျား + မ)	ကျန်းမာရေး အသက်မွေးဝမ်းကျောင်း စိုက်ပျိုးရေး
၂	အင်အားစွမ်းအင်	(မ)	
၃	ပျဉ်ကောင်းပျဉ်သန်	(ကျား)	
၄			
၅			
၆			

ခေါင်းဆောင်၊ ကျေးရွာစီမံကိန်းအထောက်အကူပြုကော်မတီမှ အတည်ပြုသည်။

အမည် ဦးသိန်းဝင်း လက်မှတ် Thun နေ့စွဲ ၂၃.၁၁.၂၀၁၇



ပျော်မှန်းခြင်း- နောင်လာမည့် (၅)နှစ် အတွင်း ကျေးရွာခွဲ၊ ခြံရေး၊ ပျော်မှန်းလျာထားရက်များအား တင်ပြပါ။

အုပ်စုခွဲ၊ ဝေးဝေးများမှ တင်ပြသောအခက်အခဲအတားအဆီးများ

ကျေးရွာထွင်းလင်းချား၊ ရှေးအိမ်များ၊ ခြံ၊ လမ်း၊ လာ ဖို့၊ လျှော့ဖွဲ့ ဝန်ဆောင်ခင်းယာရန်	□ ကျား ၀၀၊ မကျား + ၀
ဝင်လွှဲဝိုက်ဖို့ ဖြစ်၊ အသိပညာများကို ပွား လာစေရန်	□ ကျား ၀၀၊ မကျား + ၀
လက်ကွင်းသွား၊ ကျွန်ုပ်တို့လက်၊ နွား၊ ကောင်းမွန် ဖို့၊ သတ်ယူ ခြင်းဆောင်ရွက် လွယ်ကူစေရန်	□ ကျား ၀၀၊ မကျား + ၀
အေးအေးခင်း၊ ခြံဖို့ ကျွန်ုပ်တို့အား အောင်မြင်စေရန် ဖို့ ကောင်းမွန်စေရန်	□ ကျား ၀၀၊ မကျား + ၀
ဘေးအန္တရာယ် ရှောင်ရှားရန် လိုအပ်သော အခြေအနေအထား စွာ ရရှိ စေရန်	□ ကျား ၀၀၊ မကျား + ၀
ရွာထွင်းလင်းချား၊ ကောင်းမွန်ဖို့၊ ရာသီဥတု သွားလာရ အခက်အခဲစေရန်	မကျား ၀၀၊ မကျား + ၀
ရွာထွင်းလင်းချား၊ ကောင်းမွန်ဖို့၊ ရာသီဥတု သွားလာရ အခက်အခဲစေရန်	မကျား ၀၀၊ မကျား + ၀
ဘေးအန္တရာယ် ရှောင်ရှားရန် လိုအပ်သော အခြေအနေအထား ရရှိ ရန်	□ ကျား ၀၀၊ မကျား + ၀
တစ်ဆင့်ကျောင်းဆောင်ရွက်ဖို့ ဖြစ်၊ ကောင်းမွန် ကောင်းမွန်စွာ လေ့လာသင်ကြား နိုင်စေရန်	□ ကျား ၀၀၊ မကျား + ၀
အိမ်ထွင်း ဖြစ်သောအခါများ ရရှိ ဖို့ ထိခံ ခံနိုင်စွမ်း ရှိစေရန်	□ ကျား ၀၀၊ မကျား + ၀



က။ လူထုစီမံကိန်း၏ လာမည့် (၄)နှစ်အတွက် အကျုံးဝင်သော ဦးစားပေး ဖွံ့ဖြိုးတိုးတက်မှု လုပ်ငန်း အစီအစဉ်များအားဖော်ပြပါ။

ဦးစားပေးအဆင့်	ကျေးရွာအတွက် ဦးစားပေး ဖွံ့ဖြိုးတိုးတက်မှု လုပ်ငန်းစဉ်များ	အဆိုပြုသူ (အမျိုးသားများ/ အမျိုးသမီးများ/ အမျိုးသား + အမျိုးသမီး)	အခန်းကဏ္ဍ	ဦးစားပေး အဆင့် သတ်မှတ်ချက်	ခန့်မှန်း ကုန်ကျစရိတ်	အကျိုးစီးပွားခွင့်ရှိသူ နှင့် မှန်းခြေအရေအတွက်		
						ကျား	မ	ပေါင်း
၁	ပို့လင်းရွာ၊ လှိုင်ဖို၊ ရှင်တော်	ဧည့်သည်၊ အမျိုးသမီး	ပို့လင်းရွာ	၁	11250000	213	224	437
၂	စာသင်ကျေးရွာ၊ အောင်မြေ၊ မြင့်ခြင်	ဧည့်သည်၊ အမျိုးသမီး	လှိုင်ရွာ	၂	15000000	213	224	437
၃	ကျွန်းထုတ်လမ်း	ဧည့်သည်၊ အမျိုးသမီး	လှိုင်ရွာ၊ အောက်တောင်	၃	12500000	213	224	437
၄	အောင်ပေးချို၊ တာပိုင်ရွာ	ဧည့်သည်၊ အမျိုးသမီး	ကျွန်းထုရွာ	၄	20000000	213	224	437
၅	ကျွန်းတောင်၊ ကျောက်ရွာ၊ တာပိုင်	ဧည့်သည်	ကျွန်းထုရွာ	၅	15000000	213	224	437

သ။ လူထုစီမံကိန်း၏ လာမည့် (၄) နှစ်အတွက် အကျုံးပင်သော ဦးစားပေး ဖွံ့ဖြိုးတိုးတက်မှု လုပ်ငန်း အစီအစဉ်များအားဖော်ပြပါ။

အဆင့်	ကျေးရွာအတွက် ဦးစားပေး ဖွံ့ဖြိုးတိုးတက်မှု လုပ်ငန်းစဉ်များ	အဆိုပြုသူ (အမျိုးသားများ/ အမျိုးသမီးများ/ အမျိုးသား + အမျိုးသမီး)	အခန်းကဏ္ဍ
၁	ပို့လင်းရွာ၊ မြင့်ခြင်	ဧည့်သည်	အောက်တောင်၊ စာသင်ကျေးရွာ
၂			
၃			
၄			
၅			

ခေါင်းဆောင်၊ ကျေးရွာစီမံကိန်းအထောက်အကူပြုကော်မတီမှ အတည်ပြုသည်။

အမည် ဦး သိန်းဝင်း လက်မှတ် [Signature] ၀၄.၅.၂၀၂၁





၈။ လူတစ်ပိဏ်း၏ လာမည့် (၄) နှစ်အတွက် အကျိုးဝင်သော ဦးစားပေး ဖွံ့ဖြိုးတိုးတက်မှု လုပ်ငန်း အစီအစဉ်များအားဖော်ပြပါ။

ဦးစားပေးအဆင့်	ကျေးရွာအတွက် ဦးစားပေး ဖွံ့ဖြိုးတိုးတက်မှု လုပ်ငန်းစဉ်များ	အဆိုပြုသူ (အမျိုးသားများ/ အမျိုးသမီးများ / အမျိုးသား + အမျိုးသမီး)	အခန်းကဏ္ဍ	ဦးစားပေးအဆင့်သတ်မှတ်ချက်	ခန့်မှန်းတုန့်ကုစရိတ်	အကျိုးစီးပွားခွင့်ရှိသူ နှင့် မှန်းခြေအရေအတွက်		
						ကျား	မ	ပေါင်း
၁	အင်ဂျင်နီယာကျေးရွာ (တိုးချဲ့)	အမျိုးသား၊ အမျိုးသမီး	ပို့လစ်ရေး	၁				
၂	ကျန်ထုတ်ကမ်း (ဖိစွာ)	"	လက်ကောက်	၂				
၃	ရွာချွန်းဆက်လမ်း (သိမ်ကျပ်)	"	"	၃				
၄	ကျေးရွာရေပေးစနစ်	"	ဆည်မြောင်း	၄				
၅	ရွာတွင် လမ်းမြေပြင်ဆင်	"	လက်ကောက်	၅				

၉။ လူတစ်ပိဏ်း၏ လာမည့် (၄) နှစ်အတွက် အကျိုးဝင်သော ဦးစားပေး ဖွံ့ဖြိုးတိုးတက်မှု လုပ်ငန်း အစီအစဉ်များအားဖော်ပြပါ။

အဆင့်	ကျေးရွာအတွက် ဦးစားပေး ဖွံ့ဖြိုးတိုးတက်မှု လုပ်ငန်းစဉ်များ	အဆိုပြုသူ (အမျိုးသားများ/ အမျိုးသမီးများ / အမျိုးသား + အမျိုးသမီး)	အခန်းကဏ္ဍ
၁	ရိပ်တွင်း-ဗဟိုတိုက်	အမျိုးသမီး	ဘက်ဂျေး၊ ဝတ်၊ အစားအသုံး
၂			
၃			
၄			
၅			

ခေါင်းဆောင်၊ ကျေးရွာပိဏ်းအထောက်အကူပြုကော်မီတီမှအတည်ပြုသည်။

အမည် ဦးသိန်းဝင်း လက်မှတ် [Signature] ခန့်မှန်း ၂၅.၁၁.၂၀၁၉



၁၁။ အစည်းအဝေး မှတ်တမ်းများ



ကျေးရွာအစည်းအဝေးမှတ်တမ်း

အစည်းအဝေးပြုလုပ်သည့်နေရာ ၊ ၊ ရပ်ကွက်/ရပ်ကွက်အစည်း
 ကျေးရွာ ၊ ၊ ပန်းမိုးရွာ
 ကျေးရွာထုပ်စု ၊ ၊ ကြို့ကုန်း
 အချိန် ၊ ၊ (၁၂:၃၀) နာရီ
 အစည်းအဝေးအမည် ၊ ၊ ပထမအကြိမ်အစည်းအဝေး
 တက်ရောက်သူဦးရေ ကျား (၂၁)၊ မ (၃၄) စုစုပေါင်း (၅၅)

အစည်းအဝေးတွင်ဆွေးနွေးသည့်အကြောင်းအရာ

- ၁။ လောလူ့နှင့် စက်ဝိုင်း မရှိနိုင် နှင့် ကျေးရွာ အစည်း အဝေး ပြုလုပ် ခြင်း ဝိုင်
- ၂။ နာမိတစ်ခု ရှား နားရွင်း မြစ်
- ၃။ ကျေးရွာခွဲ ချိတ်ဆောင် ပြု နှင့် အစည်း အဝေး ပြု လုပ် ခြင်း
- ၄။ စီမံကိန်း မိတ်ဆက် ဝိုင် စက်ဝိုင်း နားရွင်း ဝိုင် မြစ်
- ၅။ နာမိတစ်ခု ရှား နားရွင်း နားရွင်း ဝိုင် မြစ်
- ၆။ ကျေးရွာအစည်းအဝေး ဝိုင် မြစ် နားရွင်း ဝိုင် မြစ်
- ၇။ ပျဉ်းမာန် ဝိုင် မြစ် (P.R.A) မြစ်အစည်း အဝေး ဝိုင် မြစ်
- ၈။ ကျေးရွာ ဝိုင် မြစ်
- ၉။
- ၁၀။



ဆုံးဖြတ်ချက်များ

၁။ ကို ခွင့်ပြုပေးရန်... တောင်းဆိုချက်များ... ကျန်းမာရေး... ရေထောက်ပံ့ရေး... စီမံကိန်း... ပြုလုပ်ရန်...

..... ပြင်ဆင်ရေး... အကူအညီ... အကူအညီ... ပေးပို့ရန်...

၂။

၃။

၄။

၅။

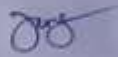
မှတ်တမ်းတင်သူ 
အမည် ဦးအောင်မြင်စိန်
ရာထူး ဗဟိုဌာနချုပ်၊ ရုံးချုပ်
ရက်စွဲ ၁၄. ၁၁. ၂၀၁၉

အတည်ပြုသူ 
အမည် ဒေါ်သိန်းဝင်း
ရာထူး ဒီ.၊ စတင်
ရက်စွဲ ၁၄. ၁၁. ၂၀၁၉



ကေးနွှာအစည်းအဝေးမှတ်တမ်း

အစည်းအဝေးပြုလုပ်သည့်နေရာ ။ ။ ရှမ်းရပ်မရေဒီယို
 ကေးနွှာ ။ ။ ဝန်းမိုင်လှ
 ကေးနွှာကုန်း ။ ။ မြို့ကုန်း
 အချိန် ။ ။ (၁:၃၅)နာရီ
 အစည်းအဝေးအမည် ။ ။ ဒို့ဝါထေးကြိမ်အစည်းအဝေး
 တက်ရောက်သူဦးရေ ကျား (၂၁)၊ မ (၁၄) စုစုပေါင်း (၅၅)

အစည်းအဝေးတွင်ဆွေးနွေးသည့်အကြောင်းအရာ

- ၁။ ပထမဆုံး အစည်းအဝေး ဖြစ်ပွားစေရန် ဆောင်ရွက်ရန်အတွက် ဝန်ထမ်းများ ပူးပေါင်းဆောင်ရွက်ရန်
- ၂။ ရွေးချယ်ခန့်အပ်ခြင်း
- ၃။ ကေးနွှာ မြို့နယ်အတွင်းရှိ မြေပုံများ အသုံးပြုခြင်း
- ၄။ ကေးနွှာ မြို့နယ်အတွင်းရှိ မြေပုံများ အသုံးပြုခြင်း
- ၅။ ကေးနွှာ မြို့နယ်အတွင်းရှိ မြေပုံများ အသုံးပြုခြင်း
- ၆။
- ၇။
- ၈။
- ၉။
- ၁၀။



သွေးစွန်းချက်များ (မြေပြာသုနှင့်အကြောင်းအရာကိုတွဲဖက်တမ်းတင်ရန်)

ပန်း၊ နို့ငါးလှ၊ ကျေးဇူး၊ ခက်ထူဒွန်စက်တို၊ ကတုန် ဥဝါဝါအင်္ဂါရ် စသည်၊ အဝေး
 မြို့လှုပ်ရခြင်း၊ ဒုဇ်၊ အစည်း၊ အစား၊ အစီ၊ အစဉ်၊ အစား၊ နှင်း၊ မေပေါ့သည်။ ဆက်လက်ပြီး ပတ်ဝန်း
 စာရင်းကတော့ ၅ ဆွေး၊ နွေး၊ သုံးသပ် ဗျူ၊ နို့ ဆက်လက် ဆွေး၊ နွေး၊ စေပါသည်။ ဖိစိတ်ကျေး
 စွာကတုန် အပြန်အလှန်လိုက် သော ဗွဲမျိုး၊ ရှေးလှုပ်ငါး၊ နှင်း၊ နို့ ဦးစား၊ ပေး ဆောင်ရွက်နိုင်
 စေရန် ဗျူ၊ ပေါင်းဆောင်ရွက် စွေး၊ နှုတ်ဆောင်ရွက်ရန် ဖြေကြားပေးပါသည်။ ပုဒ်ဒွန်တွင်
 အစဉ်အဆက်လေး လှုပ်ငါး၊ ဆောင်ရွက်ရာတွင် စွာလတ် ဖိ၊ လမ်းများ၊ ကိုသာ၊ အစီအစဉ်၊ ဆောင်
 ရွက်နိုင်ခဲ၊ ဖြီး လမ်းဆွယ် နှင်းဆောင်ရွက်ရန် လျှင် နေသဖြင့် ဆက်လက် ဆောင်ရွက် လိုက်ဆောင်
 ရွက်နိုင်စေရန်၊ ကျင့်စဉ်လမ်း (ပို့စွာ) ၊ စွာချင်းဆက်လက် ဖိစိတ်ကျေး၊ ၊ စွာအစွဲအကပ်ဆွတ်
 စေရန် ၅ ရေကျော် မြေပြန် ၊ နှင်း၊ နှင်း၊ ကျေးဇူး၊ ကတုန်၊ မြို့မင်္ဂလာ ၊ စွာတွင်လမ်း
 များ၊ မြို့မင်္ဂလာ ၊ ကျေးဇူးအကြည့်တိုက် ၊ ဆောက်လုပ်၊ စေ ဆက်လက် ဦးစား နေသည်
 ဗွဲ၊ မျိုး၊ ရှေးလှုပ်ငါး၊ နှင်း၊ နွေး၊ သုံးသပ် စေပါသည်။ ဖိ၊ ကျော်တွင် စာရင်းကတော့ တက်
 ကျော်လာသူ အများဆုံး စာရင်း ဦးစား၊ ပေးလှုပ်ငါး၊ နှင်း၊ ကို မိသားစု၊ နှင်း၊ နွေး၊ နေဖြင့်
 ပါသည်။ ဆောင်ရွက် ရှေးလှုပ်ငါး၊ နှင်း၊ ကို တွင် တွင် နှင်း၊ ကို တွင် လမ်း ဆွေး၊ နွေး၊ နေဖြင့်
 ကျေးဇူးစီမံခန့်ခွဲ ဖြစ်စေရန် နေရိဝင် နှင်း၊ ကို စွေး၊ နှုတ် စာရင်းဖြင့် စေပါသည်။ ကျေးဇူးလှည့်
 အရေဖြင့် ဖိစိတ်ကျေး၊ နှင်း တင် ကြောက်ထားသော ကျော်မင်္ဂလာများ လှုပ်ငါး၊ ဆောင်ရွက်
 ရာတွင် ဦးစား ဖိ၊ ဆွေး၊ ဆောင်ရွက် စေ၊ ရန်လိုက် စေရန် ၊ ကျော်မင်္ဂလာများ ဖြစ်သည်
 နေ့စား လှုပ်ကား ၁ နှင်း၊ စာရင်းစီ အများစု ကျော် ကတုန် လှုပ် ငါး၊ ဆောင်ရွက် စေ၊ ခြင်း၊ မြေပြန်
 စွေး၊ လမ်း ပေးပြီး တက် ကျော်လာသူ အများဆုံး စာရင်း ပုဒ်ဒွန် ကျော်မင်္ဂလာများ ကို
 ဆက်လက် ဆောင်ရွက် လျှင် နှင်းစေရန် စာရင်းဖြင့် စေပါသည်။



ဆုံးဖြတ်ချက်များ

၁။ ...ပါကုမ္ပဏီ၏ စက်ဝိုင်း၊ အဖွဲ့အစည်း၊ အဖွဲ့ဝင်များနှင့် စားသောက်ရေးနှင့် စတင်ပူးပေါင်းပါ။

..... ကိုယ်တိုင် ပြုလုပ်ခြင်း၊ ပုံမှန်အခြေအနေအထားနှင့် ကျင့်ထုတ်ကမ်းခြင်း

၂။ မြေပိုင်ဆိုင်မှု၊ လုပ်ငန်း၊ အစားအသုံးပြု စာချုပ်အခြေအနေအထား

..... ကျေးဇူးတင်ပေးခြင်း၊ ချီးမွမ်းခြင်း၊ အကျိုးအမြတ်ပေးခြင်း၊ အကျိုးပေးခြင်း၊ အကျိုးအမြတ်ပေးခြင်း

၃။ ...လုပ်ငန်း၊ ... ကုမ္ပဏီ၏ စက်ဝိုင်းများ၊ ကိုယ်တိုင်ပိုင်ဆိုင်မှုနှင့် စတင်ပါသည်။

.....

၄။

.....

၅။

.....

မှတ်တမ်းတင်သူ

အမည် ဦး စောဇော်စော

ရာထူး ဗဟိုဌာနမှူး၊ ရင်းနှီးမြှုပ်နှံရေးဌာန

ရက်စွဲ ၁၅.၁၁.၂၀၁၉

အတည်ပြုသူ

အမည် ဦးသိန်းဝင်း

ရာထူး ဒါရိုက်တာ

ရက်စွဲ ၁၅.၁၁.၂၀၁၉



၁၂။ ကဏ္ဍအလိုက် အခက်အခဲမှတ်တမ်း

မင်းမိုင်မြို့နယ်အတွင်း - မြို့ကျေးရွာများ -

အမျိုးအမည်	အမှတ်	လုပ်ငန်းအမျိုးအမည်	အညီအညွတ်အခြေအနေ		ခုနှစ်	အသက်မွေးဝမ်းကျောင်းအမျိုးအမည်	မှတ်တမ်း
			အညီ	အညွတ်			
အထွေထွေအဖွဲ့အစည်းများ (လုပ်ငန်းအမျိုးအမည်အရ)	၁	အင်ဂျင်နီယာအဖွဲ့		✓	၂၀၁၇	အထွေထွေအဖွဲ့အစည်း	
	၂	ကျေးရွာအုပ်စု		✓	၂၀၁၇		
	၃	ရွာသူရွာသားအဖွဲ့		✓	၂၀၁၇		
	၄	ကျေးရွာအုပ်စုအဖွဲ့		✓	၂၀၁၇		
	၅	ရွာသူရွာသားအဖွဲ့		✓	၂၀၁၇		
ကျေးရွာအုပ်စုအဖွဲ့များ (လုပ်ငန်းအမျိုးအမည်အရ)	၁	ကျေးရွာအုပ်စုအဖွဲ့		✓	၂၀၁၇		
	၂						
	၃						
	၄						
	၅						
အထွေထွေအဖွဲ့အစည်းများ (လုပ်ငန်းအမျိုးအမည်အရ)	၁	အထွေထွေအဖွဲ့အစည်း		✓			
	၂	ကျေးရွာအုပ်စုအဖွဲ့		✓	၂၀၁၇		
	၃						
	၄						
	၅						
အထွေထွေအဖွဲ့အစည်းများ (လုပ်ငန်းအမျိုးအမည်အရ)	၁						
	၂						
	၃						
	၄						
	၅						