

ပြည်ထောင်စုသမ္မတ မြန်မာနိုင်ငံတော် အစိုးရ
စိုက်ပျိုးရေး၊ မွေးမြူရေးနှင့် ဆည်မြောင်းဝန်ကြီးဌာန
ကျေးလက်ဒေသဖွံ့ဖြိုးတိုးတက်ရေး ဦးစီးဌာန
ပျော်ဘွယ်မြို့နယ်



လူထုဗဟိုပြုစီမံကိန်း
National Community Driven Development Project
(NCDDP)



ကျေးရွာဖွံ့ဖြိုးရေးအစီအစဉ်
Village Development Plan (VDP)
ပန်းအိုင်လှကျေးရွာ၊ ကြို့ကုန်းကျေးရွာအုပ်စု



မာတိကာ

- ၁။ မြို့နယ်မြေပုံ
- ၂။ ကျေးရွာမြေပုံ(တည်နေရာ)
- ၃။ အုပ်စုတွင်ပါဝင်သောကျေးရွာများစာရင်း
- ၄။ ကျေးရွာအခြေခံအချက်အလက်များ (ကျေးရွာသမိုင်းကြောင်း)
- ၅။ လူထုပူးပေါင်းပါဝင်သော လူမှုဆန်းစစ်ခြင်းနှင့် အကဲဖြတ်ခြင်းလုပ်ငန်းစဉ်(PSA/PRA)အကျဉ်းချုပ်ဇယား
- ၆။ ကျေးရွာဖွံ့ဖြိုးရေးအစီအစဉ်အတွက်အသုံးပြုခဲ့သော PRA tools များနှင့်တစ်ခုချင်းစီအတွက် သုံးသပ် ချက်များ
- ၇။ ကော်မတီဝင်များရွေးချယ်ခြင်းနှင့်ကျေးရွာဖွံ့ဖြိုးရေးအစီအစဉ်ဆောင်ရွက်မှုမှတ်တမ်းခါတ်ပုံများ
- ၈။ ကျေးရွာအချက်အလက် (ပုံစံ-၁)
- ၉။ စီမံကိန်းစက်ဝန်းအချိန်ဇယား (ပုံစံ-၂)
- ၁၀။ ကျေးရွာဖွံ့ဖြိုးရေးဦးစားပေးအစီအစဉ် (ပုံစံ-၃)
- ၁၁။ ကျေးရွာအုပ်စုစီမံကိန်းလုပ်ငန်းခွဲရွေးချယ်ခြင်း (ပုံစံ-၄)
- ၁၂။ အစည်းအဝေးမှတ်တမ်းများ
- ၁၃။ ကဏ္ဍအလိုက်ဦးစားပေးဖွံ့ဖြိုးရေးလုပ်ငန်းစဉ်များ



၁။ ဖျော်ဘွယ်မြို့နယ် မြေပုံ

ဖျော်ဘွယ်မြို့နယ်အခြေပြမြေပုံ

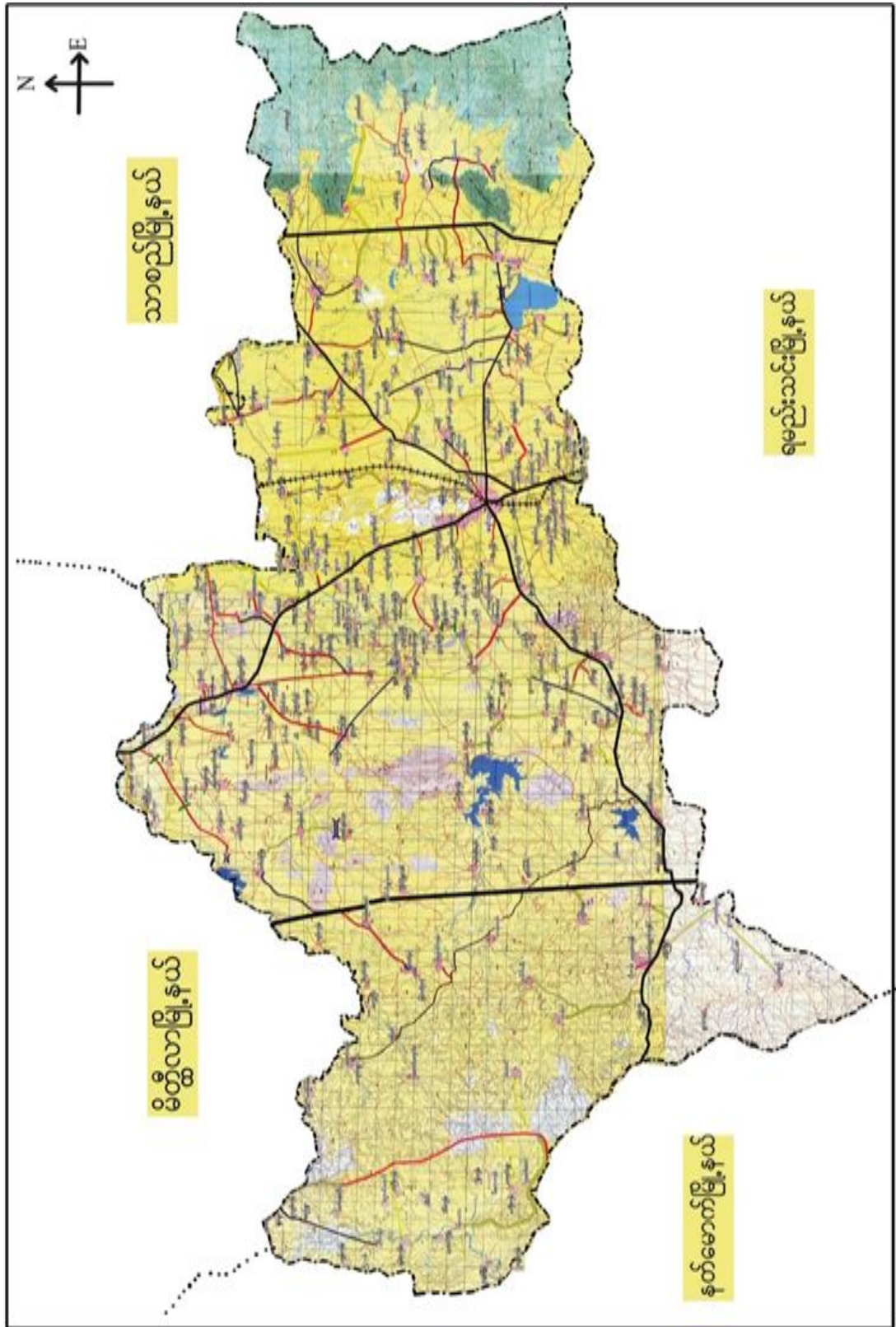



၂။ ကြို့ကုန်းကျေးရွာအုပ်စုမြေပုံ

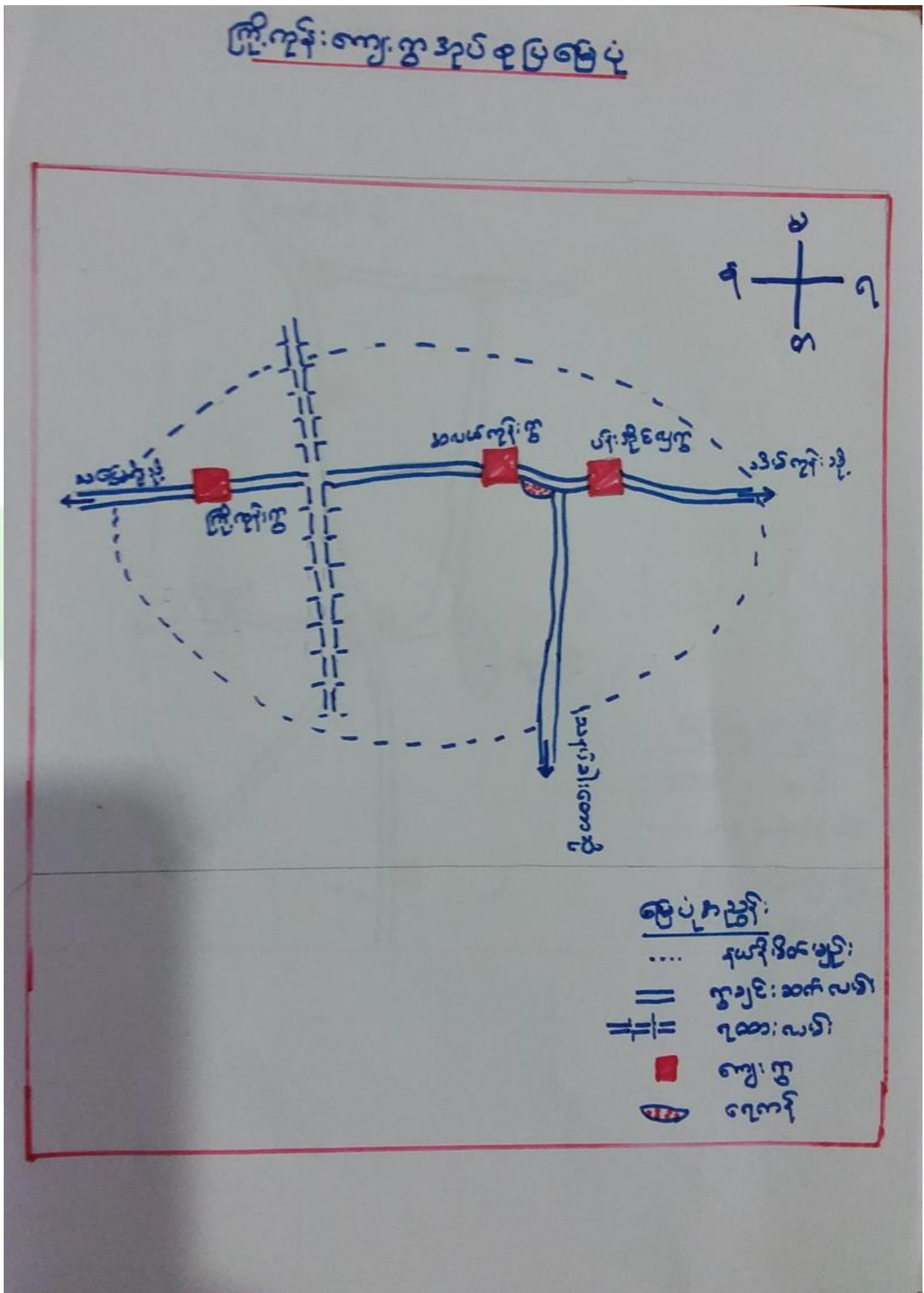



၃။ ကျေးရွာအုပ်စုတွင်ပါဝင်သော ကျေးရွာများ

၁။ ကြို့ကုန်း

၂။ အလယ်ကုန်း

၃။ ပန်းအိုင်လှ

၄။ ကျေးရွာ၏အခြေခံအချက်အလက်များ

ကျေးရွာသမိုင်းအကျဉ်း

ပန်းအိုင်လှကျေး ဣ မိ သ မို ဇ်း အကျဉ်း

ပန်းအိုင်လှ ကျေးရွာသည် ပျော်ကန်ဖြူနုပင်
 ကြို့ကုန်း အုပ်စုတွင် ပါဝင်ပြီး ကြို့ကုန်း၊ အလယ်ကုန်း
 ပန်းအိုင်လှ ဟူ၍ သုံးရွာ တစ်အုပ်စု အဖြစ်တည်ရှိ
 ပါသည်။ ပျော်ကန်ဖြူနု (စာမိုင်းနန်း) ကောလိပ်တွင်
 ဖွဲ့စည်းပါသည်။ ကိုယ်ထောင်စု (ရွာ) အိမ် ဖွဲ့ပါသည်။
 ယခင်က ရွာ၏ အလယ်တွင် မင်းအိုင်ကြီး တစ်ခု ဖွဲ့ပါ
 သည်။ အင်းအိုင်ရွာသည် အရှေ့တောင် (၂) မိုင်းနန်းတွင်
 “ရွှေကြီး” ရွာ တည်ရှိပါသည်။ ၎င်းရွှေကြီး ရွာ ပျက်သုဉ်း
 ဖြီး အင်းအိုင်ရွာသို့ ဖောင်းရွေ့လာခဲ့ပါသည်။ ထို့နောက်
 အင်းအိုင်၏ အနောက်တောင် ၂ မိုင်းနန်းတွင် ကျောက်စင်ကြီး
 ရွာ အဖြစ်တည်ရှိခဲ့ပြီး ၎င်းအင်းအိုင်ရွာသို့ ဖောင်းရွေ့
 နေထိုင်ခဲ့ကြပါသည်။ ၎င်းတို့ရွေ့ဖောင်းပြီး ရွာသဖွယ်
 ဖြစ်လာ၍ ပန်းပေါင်းစုံရှိသည်။ အင်းအိုင်ကို အစွဲဖြူပြီး
 “ပန်းအိုင်လှ” ကျေးရွာဟု အမည်တွင်ခဲ့ပါသည်။ တောင်သူ
 လယ်သမားများကို ဖြစ်ပြီး တစ်ရွာလုံး ဗုဒ္ဓဘာသာဝင်များ
 ဖြစ်ကြပါသည်။ ပညာရေးမှာ မူလတန်း စာတန်းထိသာဖြည့်သွယ်



- ထိခိုက်လွယ်သော အုပ်စုများ လူဦးရေ (သက်ကြီး၊ မြေယာမဲ့၊ မသန်စွမ်းအုပ်စုများ)

သက်ကြီး	မြေယာမဲ့	မသန်စွမ်း
ကျား (၃)၊မ (၃)	ကျား (-)၊မ (-)	ကျား (၁)၊မ (၁)

- ကျေးရွာတွင်းရရှိနိုင်သော ဝန်ဆောင်မှုများ (ကျန်းမာရေးဆေးခန်း၊ စာသင်ကျောင်း)

ဆေးရုံ/ဆေးခန်း	စာသင်ကျောင်း	စာကြည့်တိုက်	မူကြိုကျောင်း	ဈေး
မရှိ	ရှိ	မရှိ	မရှိ	မရှိ

- ရွာသူရွာသားများ၏ အဓိကစီးပွားရေးလုပ်ငန်း (စိုက်ပျိုးမွေးမြူရေး၊ အခြားသီးနှံများ)

မွေးမြူရေး		စိုက်ပျိုးရေး		အခြား
ခိုင်းနွား၊ဆိတ်	ကြက်၊ဝက်	စပါး၊ငရုပ်	နှမ်း၊ပဲမျိုးစုံ	ဆံပင်

- အဓိကရရှိနိုင်သော အရင်းအမြစ်များ

ကျောက်	သဲ	ကျောက်ဆွေး	လှင်းမြေ	အခြား
မရှိ	မရှိ	မရှိ	မရှိ	-

- ကျေးရွာနှင့်သက်ဆိုင်သော အခြားအရင်းအမြစ်များ

သောက်သုံးရေရရှိနိုင်မှု	မြေလွတ် မြေရိုင်း	ဆည်ရေသောက်ဖို့ရိယာ	အခြား
ရှိ	မရှိ	မရှိ	-



၅။ လူထုပူးပေါင်းပါဝင်သော လူမှုဆန်းစစ်ခြင်းနှင့် အကဲဖြတ်ခြင်းလုပ်ငန်းစဉ် (PSA/PRA) အကျဉ်းချုပ်ဇယား

စဉ်	ကရိယာများ (PRA Tools)	ရက် စွဲ	ဦးတည်အုပ်စုနှင့် ရည်ရွယ်ချက်များ	တက်ရောက်သူ			အဓိက ဆွေးနွေးချက်များ
				ကျား	မ	ပေါင်း	
၁	ကျေးရွာလူမှုရေး၊ အရင်းအမြစ်ပြမြေပုံ (Social Map/ Resource Map)	၂၃.၁၁.၂၀၁၇	ရပ်မိရပ်ဖ၊ ကော်မတီဝင်များ၊ ကျေးရွာလူထုများ မြေပုံအားအသုံးပြု၍ ၎င်းတို့၏ အဓိကပြဿနာများ၊ အရင်းအမြစ်များနှင့် အခြေခံအဆောက် အအုံများ၊	၂၀	၁၅	၃၅	ကျေးရွာလူထု၏ ထင်ရှားသောမြေနေရာ၊အခြေခံ အဆောက်အအုံများ၊တိုင်းရင်းသ ားနှင့် ဘာသာရေး အဖွဲ့အစည်းများ၊မသန်စွမ်းသူရှိ သည့်အိမ်ထောင်စုများ၊အမျိုးသ မီးဦးဆောင်သည့်အိမ်ထောင်စုမျ ား၊လူမှုရေးဆိုင်ရာအချက်အလ က်များ။ ပြဿနာများနှင့် ဖြစ်နိုင်ခြေရှိသောအဆောက်အအုံ းသစ်များ
၂	ဥစ္စာနေကြွယ်ဝမှုအ ဆင့်သတ်မှတ်ခြင်း (Wealth Ranking)	၂၃.၁၁.၂၀၁၇	ကျေးရွာအတွင်း စီးပွားရေးအခြေအနေ နက္ခတ်များသောအုပ် စုများကိုစိစစ်ရန် ချမ်းသာ၊ အလယ်အ လတ်၊နွမ်းပါး၊ အလွန်နွမ်းပါးအုပ်စ များ	၃၀	၂၀	၅၀	ကျေးရွာအတွင်းရှိ အိမ်ထောင်စုများအား လူမှုစီးပွားအခြေအနေအလိုက် အုပ်စုများသတ်မှတ်ပေးခြင်း
၃	ကျေးမရေးရာကဏ္ဍ # ၁ ပိုင်ဆိုင်မှုနှင့်ခွဲခြမ်းစိ တ်ဖြာမှု	၂၃.၁၁.၂၀၁၇	အမျိုးသားနှင့်အမျိုး သမီးများ(အရင်းအ မြစ်ပိုင်ဆိုင်အသုံးချ မှု)	၃၀	၁၅	၄၅	အမျိုးသားနှင့်အမျိုးသမီးများ(အ ရင်းအမြစ်ပိုင်ဆိုင်အသုံးချမှု၊ ထိန်းချုပ်မှုအားခွဲခြမ်းစိတ်ဖြာခြင်း)။
၄	ရာသီခွင်ပြပြက္ခဒိန် (Seasonal Calendar)	၂၃.၁၁.၂၀၁၇	ကော်မတီဝင်၊ အမျိုးသမီး၊ အမျိုးသားများ	၇	၅	၁၂	ကျေးရွာတွင် တစ်နှစ်ပတ်လုံးကွဲပြားခြားနားသော အချိန်အလိုက် ဖြစ်ပျက်ဆောင်ရွက်ခဲ့သည့်ရာသီ ဥတု၊ စိုက်ပျိုးသီးနှံများ၊ လယ်ယာလုပ်ငန်းများ၊ နေ့စားလုပ်ငန်းများ၊ မွေးမြူရေးလုပ်ငန်းများ၊ ဝမ်းစာဖူလုံမှု နှင့် ပွဲတော်များ



၅	ကျားမရေးရာ# ၂ ပင့်ကူအိမ် ကွန်ယက် (Spider Web)	၂၃.၁၁.၂၀၁၇	အမျိုးသားများ နှင့် အမျိုးသမီးများ	၂၅	၃၀	၅၅	ကျေးရွာအတွင်းရှိ အမျိုးသမီး များ၏ အခြေအနေကိုသိရှိစေရန် တန်းတူအခွင့်အရေး ရရှိမှု နှင့် မရရှိသည့် အကြောင်းအရင်း၊ ပညာရေးအတွက်ဆုံးဖြတ်ချက်ချ ခြင်း၊ အိမ်မှုကိစ္စဆောင်ရွက်မှု
၆	အဖွဲ့အစည်းချိတ် ဆက်ပုံ - ဗင်းပုံစံ(Venn Diagram)	၂၃.၁၁.၂၀၁၇	ကျေးရွာအုပ် ချုပ်ရေးအဖွဲ့၊ ကျေးရွာ စီ/ ထောက်အဖွဲ့	၃၀	၂၀	၅၀	ကျေးရွာတွင်းရှိ အဓိကအုပ်စုများ၊အဖွဲ့အစည်းများ တည်ရှိနေမှုကိုသိရှိရန်၊ ၎င်းအဖွဲ့အစည်းများအုပ်စုများ ဆက်စပ်နေမှုပူးပေါင်းဆောင်ရွ က်မှုအားသိရှိနိုင်ရန်၊
၇	ပြဿနာ သစ်ပင် (Problem Tree)	၂၃.၁၁.၂၀၁၇	အမျိုးသားများနှင့် အမျိုးသမီးများ	၂၅	၂၀	၄၅	ကျေးရွာဖွံ့ဖြိုးတိုးတက်မှု နောက်ကျခြင်း၏ အကြောင်းရင်း များကိုသိရှိဖော်ထုတ်နိုင်ရန်
၈	ကျေးရွာ၏ မျှော်မှန်းချက် (၄)နှစ်စာ ကျေးရွာဖွံ့ဖြိုးရေးအ စီအစဉ်	၂၃.၁၁.၂၀၁၇	အမျိုးသားအုပ်စု၊အ မျိုးသမီးအုပ်စု၊လူင ယ်အုပ်စု၊ ရပ်မိရပ်ဖအုပ်စု	၄၀	၂၀	၆၀	ကျေးရွာသားများ၏ မဲပေးရွေးချယ်ထားသည့် ဖွံ့ဖြိုးတိုးတက်ရေးလုပ်ငန်းစဉ်များ အား ဦးစားပေးအလိုက်သတ်မှတ်ချက်



ကျေးရွာမြေပုံသုံးသပ်ချက်။

လူမှုရေးနှင့် အရင်းအမြစ် ဖွံ့ဖြိုးရေး ဖွဲ့စည်းပုံ

ကျေးရွာ - မင်းအိုင်လှ ဖြိုရှယ် - ပျော်ဘွယ်

ကျေးရွာအုပ်စု - ဇွဲလှိုင် ရက်စွဲ - ၂၃.၁.၂၀၁၇

ဆွေးနွေး ဖြစ်ပွားဆန်းစစ်ချက်

- လယ်ကွင်း များ ဖေါ် များ ဖြီး စိုက်ပျိုးရေး လုပ်ငန်းကို အစီအစဉ် လုပ်ကိုင် ဖြီး အသက်မွေး နမ်းကြောင်း ဖြစ် ဖြစ်သည်။
- ကျေးရွာထစ် ရွာလုံး မုဒ္ဒာကသာကို ကိုး ကွယ် ဖြစ်သည်။
- မိုးတွင်း ကာလတွင် သွားလာရေး အကွပ်ခက်ခဲ ပါသည်။
- ဆံပင် လုပ်ငန်း လုပ်ကိုင် သူ လည်း များ ဖြား ပါသည်။
- ကျောင်း သား ဦး ၈၇ များ ဖြား သောကြောင့် ကောင်း သော သင်ကြားပေး ရန် ပါသည်။



၆.၂။ ကျေးရွာအရင်းအမြစ် ပိုင်ဆိုင်မှုသုံးသပ်ခြင်း။

ပိုင်ဆိုင်မှုသုံးသပ်ခြင်း

မြို့နယ် - ပျော်ဇော
 ၇၀၀၉ - ၂၇.၁.၂၀၁၁

အရင်းအမြစ်သုံးစွဲမှုပြဇယား

အမျိုးသား: အမျိုးသမီး: အမျိုးသား + အမျိုးသမီး

ပျဉ်း	အပ်ချိတ်	အိုင်ကယ်	ပျဉ်း	အိုင်ကယ်	ပျဉ်း
သစ်စေ့	ဝါး	လယ်	လယ်	လယ်	လယ်
ခွေး	ခွေး	ခွေး	ခွေး	ခွေး	ခွေး
ခွေး	ခွေး	ခွေး	ခွေး	ခွေး	ခွေး
ခွေး	ခွေး	ခွေး	ခွေး	ခွေး	ခွေး
ခွေး	ခွေး	ခွေး	ခွေး	ခွေး	ခွေး



ထိုင်ဆိုင် မှု သုံး သတ် ခြင်း :

ကျေး: ရွာ - ပန်း: ဆိုင်လွှာ ဖြို.ရဟ် - ပျော်ဘွယ်

ကျေး: ရွာဆုတ်ရ - ဖြို. ကုန်း: ကက်စွဲ - ၂၃.၁.၂၀၁၇

- အမျိုးသားများက < လှည်း၊ သစ်တော > တို့ကို
အသုံးပြုပြီး အမျိုးသမီးများက < အိမ်ချုပ်စက်
မီး > တို့ကို အများဆုံး အသုံးပြုကြသည်။

ဆုံးဖြတ်ချက်ချရာမှာ အမျိုးသားများက ဦး
ဆောင်နေသောကြောင့် အမျိုးသမီးများ၏
ဆုံးဖြတ်ချက်ချနိုင်ဖို့ အခွင့်ရေး အလွန်ရှည်
ပေါ့နေပါသည်။

- < ဆိုင်ကပ်၊ သစ်၊ ရွာ၊ ရေ၊ လယ်ကွင်း၊
သီးနှံနှင့်ကား > တို့ကို အမျိုးထူရွာအသုံး
ပြုကြသည်။



၆.၃။ ကျေးရွာ၏လူမှုစီးပွားအဆင့်သတ်မှတ်ခြင်း။ (Wealth Ranking)

ကျေးရွာ - ပန်း၊ ဆိုင်လှ မြို့ရယ် - စေတီဆွယ်
 ကျေးရွာအုပ်စု - ကြို့ကုန်း ရက်စွဲ - ၂၀.၁.၂၀၁၇

ဥစ္စာဓန ကြွယ်ဝမှု အဆင့် သတ်မှတ်ခြင်း

အမျိုးအစား	သတ်မှတ်ချက် / ညွှန် ကိန်းများ	အိမ်ထောင်စု အရေအတွက်	ရာခိုင်နှုန်း
ချမ်းသာ	-လယ် ၁၀ ဧက၊ ဆိုင်ကန်၊ ခွေး ၁ ချောင်း၊ ဝှက်၊ တိုက် အိမ်	၁၅	၁၇%
လယ်ယာအလတ်	လယ် ၅ ဧက၊ ခွေး ၁ ချောင်း၊ ဆိုင် ကန်၊ တာရှ်ကန် ဆွန် မိုး	၃၀	၃၄%
ငွမ်းပါး	လယ်ယာပင်စား ထရဲကန်ဆွန်ညွှတ် လယ် ၁ ဧက	၄၄	၄၉%
အကွန်ဂွမ်းပါး			
စုစုပေါင်း		၈၉	၁၀၀%



ဥစ္စာနေကြွယ်ဝမှုသုံးသပ်ချက်။

ဥစ္စာနေ ကြွယ်ဝမှု

ကျေးဇူး - ပန်း အိုင်လှ ငြိမ်းငယ် - ပျော်ဘွယ်
 ကျေးဇူး အုတ်စု - ကြို့ကျော် ဂုဏ်စွဲ - ၂၃.၁.၂၀၁၇
ဆွေးနွေးခြင်း ဖွဲ့ဆိုရေး စာတမ်း

- ကျေးဇူးတွင် နှစ်ပါး သော အိမ်ထောင်စု (၄၄) ခုရှိ
 - ဆင်းရဲ နှစ်ပါး ၇ ခြင်းမှာ ရေစား လုပ်ငန်း များ
 သာ လုပ်ရသောကြောင့် ပုံမှန်ဝင်ငွေ မရှိခြင်း
 - ဆေးခြံခံ အားထက် အားပေး စေတနာ လုပ် ခဲ့ လုပ်ငန်းများ
 အားထက် ကောင်း အထည် ဖော်ပေး ခြင်း ဖြစ် လုပ်
 အား များ ၇ ခု လာပြီ ဝင်ငွေ များ လည်း ဝိုင်းပွား
 ကာမည်။

- ဆင်းရဲ နှစ်ပါး သူများ ကို လည်း အစီအစဉ်
 ရေးဆွဲ ခြင်း ၊ လုပ်ငန်း အကောင်အထည်ဖော် ခြင်း
 ထို့တွင် အကေးထား ချိတ်ထား ပေး သင့် သည်။



၆.၄။ ရာသီခွင်ပြပြကွဲဒိန်း။

ကျွန်း-ဝန်-ဒိုင်း၊ ကျွန်း-ဝန်-ဒိုင်း-ဝန်-ဒိုင်း
 ကျွန်း-ဝန်-ဒိုင်း-ဝန်-ဒိုင်း-ဝန်-ဒိုင်း
 ကျွန်း-ဝန်-ဒိုင်း-ဝန်-ဒိုင်း-ဝန်-ဒိုင်း

မိုး	အပူ	အပူ	အပူ	အပူ	အပူ	အပူ	အပူ	အပူ	အပူ	အပူ	အပူ
၁၀၀	၁၀၀	၁၀၀	၁၀၀	၁၀၀	၁၀၀	၁၀၀	၁၀၀	၁၀၀	၁၀၀	၁၀၀	၁၀၀
၁၀၀	၁၀၀	၁၀၀	၁၀၀	၁၀၀	၁၀၀	၁၀၀	၁၀၀	၁၀၀	၁၀၀	၁၀၀	၁၀၀

ကျွန်း-ဝန်-ဒိုင်း-ဝန်-ဒိုင်း-ဝန်-ဒိုင်း
 ကျွန်း-ဝန်-ဒိုင်း-ဝန်-ဒိုင်း-ဝန်-ဒိုင်း
 ကျွန်း-ဝန်-ဒိုင်း-ဝန်-ဒိုင်း-ဝန်-ဒိုင်း

ကျွန်း-ဝန်-ဒိုင်း-ဝန်-ဒိုင်း-ဝန်-ဒိုင်း
 ကျွန်း-ဝန်-ဒိုင်း-ဝန်-ဒိုင်း-ဝန်-ဒိုင်း
 ကျွန်း-ဝန်-ဒိုင်း-ဝန်-ဒိုင်း-ဝန်-ဒိုင်း



ရာသီခွင် ဗြဟ္မစာ: မှ ဆန်း: စော် ပျ ခွင်.

ကျေး: ဌာ - ပန်း: အိုင် ကျ ^{ရလဒ်} ဖြို. ငယ် - ဖျော်ဘွယ်
ကျေး: ဌာအုပ်စု - ဖြို. ကုန်း: ရက်စွဲ - ၂၃ . ၁ . ၂၀၁၇

- ကျေး: ဌာတွင် အများ: အား: ဖြင့် ဝိုက်ပျိုး: ရေး: လုပ်ငန်း: ကို လုပ် ကိုင် ကြသည်။ စပါး: ၊ ငှက်: ၊ ချင်း: ၊ ဝေဠာ: ၊ ပဲခူး: ကို ဝိုက်ပျိုး: ကြသည်။
- ကျန်း: မာရေး: တွင် ဆိုး: ဌာ: စွာ မပြစ် ဖွါ: ဟု သိရ သည်။ (တန်ခူး: လ မှ တော်သတင်း: လ) အထိ ကျန်း: မာရေး: သင်: တင်: ဖြီး: (သီတင်း: ကျောက် ၊ တန်ဆောင် မုခ်: လ များ: တွင် ကျန်း: မာရေး: ကောင်း: မွန် ကြာပါသည်။
- အစာရေစာ မှ လုံ မှ (တပေါင်း: ၊ တန်ခူး: ၊ ကဆုန် လ များ: တွင် ဌာ: ပါ: ဖြီး: (ငယ်နှင့် လ မှ တော်စာလင်း: အထိ) သင်: တင်: ဖြီး: (သီတင်း: ကျောက် ၊ တပို့. တွ လ အထိ) အစား: အစာ ပေါများ: သည်။
- ပွဲတော်များ: မှ တန်ဆောင် မုခ်: ၊ ဗြာသို ၊ တပို့. တွ ၊ တပေါင်း: လ များ: တွင် ဌာ: ဖြီး: ကျန် လ များ: တွင် မ ဖြစ်ပါ။
- တန်ခူး: လ မှ တော်သတင်း: ဇင်ဇွန်: (ဝိုက်ပျိုး: စု သီခွင်: (ဗြာသို လ မှ တပေါင်း:) ဇင် ဇွန်: "
- သီတင်း: ကျောက် ၊ ဗြာသို မှ တပေါင်း: လ ထွက် ဇင် ဇွန်:



၆.၅။ပင်းပုံစံကိုသုံးပြု၍ အဖွဲ့အစည်းများချိတ်ဆက်မှု

ပင်းပုံစံ အသုံးပြု၍ အဖွဲ့အစည်း နှင့် ချိတ်ဆက်မှု

လေ့လာခြင်း

ကျေးဇူး - ပန်းအိုင်လှ

မြို့နယ် - ပျော်ဘွယ်

ကျေးဇူးအုပ်စု - ကြို့တန်း

ရက်စွဲ - ၂၃-၁-၂၀၁၁



ဦးဆောင်ဆွေးနွေးသူ - ဦးချစ်ဆောင်

ရေးရာ - ရွာဦးညွန့်မိတ်
ကျောင်း

ပါဝင်ဆောင်ရွက်သူ - အမျိုးသား ()
 အမျိုးသမီး ()
 မှတ်တမ်းတင်သူ - ဦးကျော်

အချိန် -



အဖွဲ့အစည်း: ဘိုက်ဆက်မှုဗြဟ္မစာပေ
ကျ: ဣ - ပန်းအိုင်ကွ ဖြိုရှယ် - ပျော်ဘွယ်
ကျ: ဣ ဆုတ်စု - ကြို့ကုန်း: ဂက်စွ - ၂၃.၁.၂၀၁၇
ဆွေ: ဖွေ: ဖြင်း: ဖွင့်: ဆန်း: ဝတ်ဖြင်း:

- အုပ်ချုပ်ရေး မှူး သည် ကျေးဇူးတောင်း အဖွဲ့ အစည်း များ ဖွင့် ဖွံ့ဖြိုး ရေး လုပ်ငန်း များ တွင် ဂုဏ်ထူးဆောင်များ ဖွင့် အတူ ဦးဆောင်လုပ်ကိုင် ဟိ သည်။
- ဓမ္မစင်္ကြာ အသင်း သည် အများသမီးအဖွဲ့ ဖြစ်သည်။
- ကျောင်း ကော်မတီသည် ပညာရေး ဖွား ဖူး ဖွင့် ဘိုက်ဆက် ချီ ပညာရေး ကို ထိုး ထက် လမ်းအောင်ဆောင်ရွက် သည်။
- ကျေးဇူး ဖွား ဖွါ ထဲ ဖြေ ယာကိစ္စများ အထွက်ဖြိုရှယ် ဖြေစာရင်း ဖူး ဖွင့် ဘိုက်ဆက်ဆောင်ရွက် ရေ သည်ကို ထွေ့ ၇ သည်။
- ကျေးဇူး ဖွါ ဖွါ လူမှုရေး ကိစ္စများ အား ဖြိုရှယ် ထား ဖူး ဖွင့် ဘိုက်ဆက် လုပ် ကိုင် သည် ကို ထွေ့ ၇ သည်။



၆.၆။ ပင့်ကူအိမ်ကွန်ယက် နှင့် သုံးသပ်ချက်

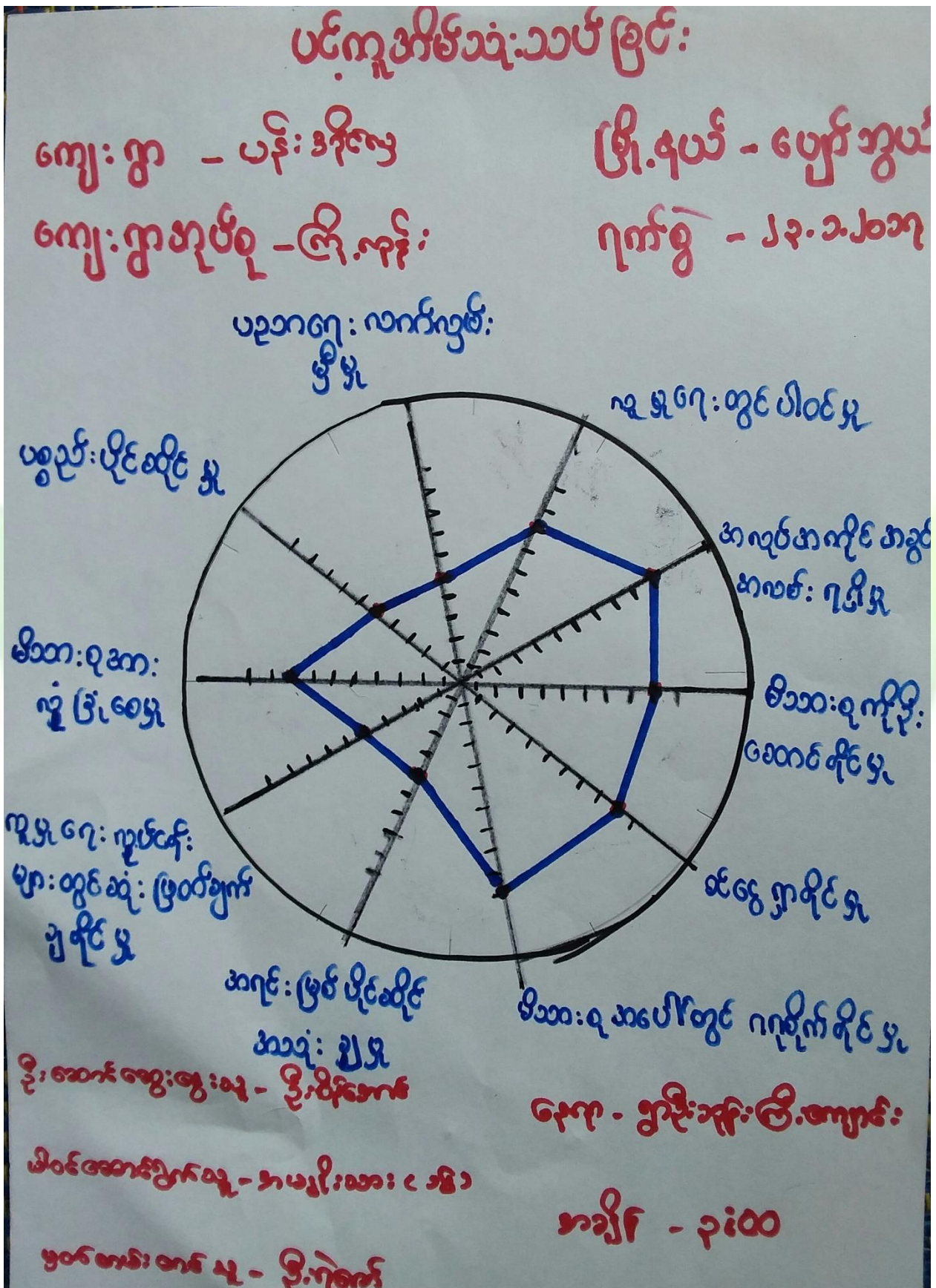



ပင် ကူအိမ်သုံးသတ်ခြင်း

ကျေးဇူး - ပန်းအိုးလှ

ဇွဲ.၄ယာ - ပျော်ဘွယ်

ကျေးဇူးအုတ်စု - ဇွဲ.ကုန်း

၇၀၈၅ - ၂၃.၁.၂၀၁၇

ပညာရေးလက်ကွမ်း
၅၅

ပျော်ဘွယ်တွင် ပါဝင်မှု

အောင်မြင်မှု

အောင်မြင်မှု
အောင်: ၇၅%

အောင်မြင်မှု

အောင်မြင်မှု
အောင်: ၈၀%

ပျော်ဘွယ်တွင်
အောင်မြင်မှု

အောင်မြင်မှု

အောင်မြင်မှု

အောင်မြင်မှု

အောင်မြင်မှု

အောင်မြင်မှု

အောင်မြင်မှု

အောင်မြင်မှု

အောင်မြင်မှု

အောင်မြင်မှု



ပင်ကူအိမ်သုံးသတ်ဖြင့်

ကျေးရွာ - ပန်းဒိုလှ

ဖြို.ရယ် - ပျော်ဘွယ်

ကျေးရွာအုပ်စု - ဇွဲ.ကုန်း

ဂုဏ်စွဲ - ၂၃.၁.၂၀၁၇

ပညာရေး လက်ကွမ်း
ဗွဲမှု

ပစ္စည်းပိုင်ဆိုင်မှု

လူမှုရေးတွင်ပါဝင်မှု

မိသားစုအား
ကူညီခြင်း

အလုပ်အကိုင်အဆင်
အကုတ်အကျ

လူမှုရေးကွပ်ကဲရေး
များတွင်ဆုံးဖြတ်ချက်
ချနိုင်မှု

မိသားစုကို
ထောက်ပံ့မှု

အရင်းမြစ်ပိုင်ဆိုင်

မိသားစုအပေါ်တွင်
ဂုဏ်ထူးဆောင်မှု

အသုံးပြုမှု

ဦးဆောင်ရေးတွင်း - ဦးစိုးအောင်
ထိန်းသိမ်းရေး

နေရာ - ဦးစိုးအောင် ဇွဲ.ကုန်း

မိခင်အောင်မြင်မှု - အပျိုသား (၁၈)
အမျိုးသမီး (၁၅)

အချိန် - ၃:၀၀

ဖွဲ့စည်းရေး - ဦးဂျော်



ပဋိကူအိမ်ကွန်ယက် သုံးသပ်ခြင်း

ကျေးဇူး - ပန်းအိုင်လှ ဖြို.ရှယ် - ပျော်ဘွယ်

ကျေးဇူးဆုတ်စု - ဖြို.ကုန်း - ဂုဏ်စွဲ - ၂၃.၁.၂၀၁၇

ဆွေးနွေး ဖြတ်ဖြင့် ဆန်းစစ်ခြင်း

- အမျိုးသား ဖွင့် အမျိုးသမီး များသည် လူမှုရေးတွင် ပါဝင်နိုင်မှု ၊ ဒီဂရီ အဖြစ်ပိုင်ဆိုင် အသုံး ဗျူဟာ ပစ္စည်း ပိုင်ဆိုင် မှု ကို တွင် အမျိုး တူညီ ကြာသည်။
- မိသားစုအား လုံခြုံ စေမှု ၊ လူမှုရေး လုပ်ငန်းများ တွင် ဆုံးဖြတ်ချက် ဗျူဟာ ၊ ပညာရေး လက်လှမ်း မှီမှု ဒီဂရီများ ဖြစ် မှာ အိမ် မှု ကိစ္စ လုပ် ကိုင်ခြင်း မိသားစုအပေါ်တွင် ကုသိုက်ရေး ဖြစ် (အမျိုးသမီး)
- အမျိုးသားများ သည် မိသားစုအပေါ်တွင် ကုသိုက်မှု ဒီဂရီများ ၊ ဝင်ငွေ ရှာရေး ဖြစ် ကြောင်း ဖြစ်သည်။



၆.၇။ ပြဿနာ သစ်ပင်

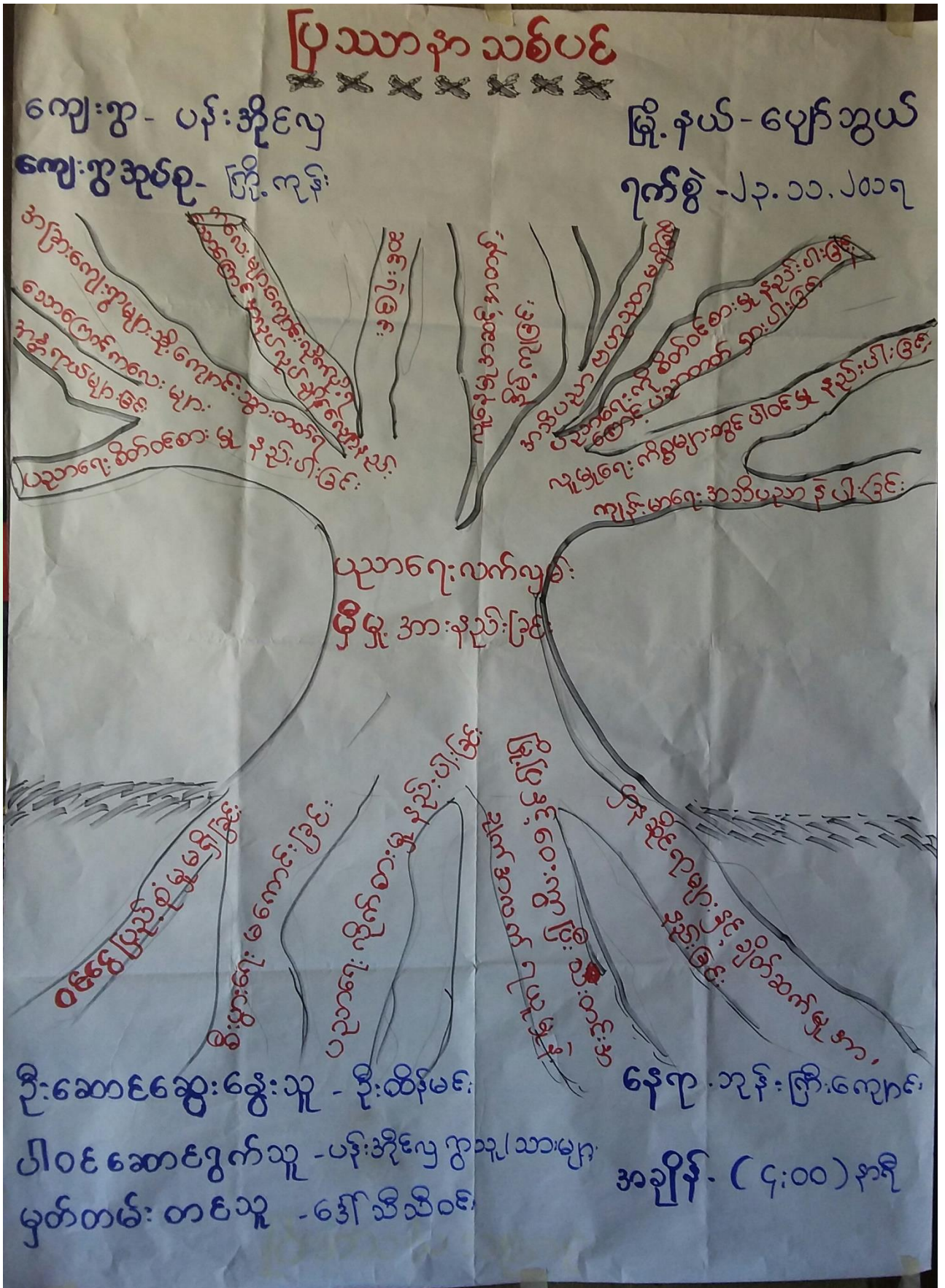



ပြဿနာပင်ပစ် < Problem Tree >

ကျေးဇူး - စာတွက်ကျိး ငြိမ်းငြိမ်း-ပျောက်ကွယ်
ကျေးဇူးဇုန်စု - ကြောက်ရွံ့ရက်စွဲ - ၂၈.၁၁.၂၀၁၇

ဆွေးနွေးခြင်း နှင့် ဆန်းစစ်ခြင်း

- ကျေးဇူးပေးဆောင်ရွက်ပေးရန် အကောင်အထည် ဖြစ်စေရန် ပြင်ဆင်ဆောင်ရွက်ပေးရန်၊ စက်ဝိုင်းကြီးကြီးပေးရန် ပါသည်။ ထို့ပြင် ပြဿနာပင်ပစ်အခြေအနေအထားမှာ နည်းစနစ်၊ စည်းကမ်းခြင်း၊ လမ်းဆုံအခြေအနေအထား၊ စီးပွားရေးအခြေအနေအထား၊ အခြေအနေအထား၊ မဟာမိတ်၊ ဆက်သွယ်ရေးစနစ်၊ အခြေအနေအထား၊ စည်းကမ်းခြင်း၊ စည်းကမ်းခြင်း၊ စည်းကမ်းခြင်း၊ စည်းကမ်းခြင်း ပါသည်။

- ထို့ပြင် ပြဿနာပင်ပစ်အခြေအနေအထားမှာ အကောင်အထည် ဖြစ်စေရန် ပြင်ဆင်ဆောင်ရွက်ပေးရန်၊ စက်ဝိုင်းကြီးကြီးပေးရန် ပါသည်။ ထို့ပြင် ပြဿနာပင်ပစ်အခြေအနေအထားမှာ နည်းစနစ်၊ စည်းကမ်းခြင်း၊ လမ်းဆုံအခြေအနေအထား၊ စီးပွားရေးအခြေအနေအထား၊ အခြေအနေအထား၊ မဟာမိတ်၊ ဆက်သွယ်ရေးစနစ်၊ အခြေအနေအထား၊ စည်းကမ်းခြင်း၊ စည်းကမ်းခြင်း၊ စည်းကမ်းခြင်း၊ စည်းကမ်းခြင်း ပါသည်။



၆.၈။ ကျေးရွာ၏ မျော်မှန်းချက် (၄)နှစ်စာ ကျေးရွာဖွံ့ဖြိုးရေးအစီအစဉ်

ကျေးရွာ - ပုဇွန်ခိုင်းလှ

မြို့နယ် - ပျော်တူပတ်

ကျေးရွာအုပ်စု - ဇွဲ-ကျီး

၇၈၈၆ - ၂၃.၁.၂၀၁၇

အမျိုးသမီး

အခက်ခဲခဲ၊ ဖြစ်ရပ်များ	ပျော်မြိုးပျက်	ဖွံ့ဖြိုးရေးလုပ်ငန်းများ
- စာမေးပွဲကျင်းပခြင်း၊ ဖွဲ့စည်းပေးခြင်း၊ မပိုင်ခြင်း၊ များသောကြောင့် ရေးမပိုင်ခြင်း	- ကလေးများလုံခြုံစွာပညာရရှိခြင်း ၇၆	- စာမေးပွဲကျင်းပခြင်း၊ အတတ်ပညာပေးခြင်း၊ အတတ်ပညာပေးခြင်း
- ဆေးဝါးခရီးမပိုင်ခြင်း၊ ကျန်းမာရေးဆိုင်ခဲ	- ဆေးဝါး၊ ဆေးရုံ၊ ဆေးကုသရေး၊ ပိုမိုကောင်းမွန်လာစေရန်	- ဆေးဝါး၊ ဆေးရုံ၊ ဆေးကုသရေး
- ကလေးများပညာပေးခြင်း၊ အတတ်ပညာပေးခြင်း၊ လျှပ်စစ်ဓာတ်အားပေးခြင်း၊ ပညာရေးအဖွဲ့အစည်း	- ကလေးများပညာရေးပိုမိုကောင်းမွန်လာစေရန်	- လျှပ်စစ်ဓာတ်အားပေးခြင်း
- လမ်းမကောင်းသည်အထိအထိအထိအထိ	- လမ်းပျားကောင်းမွန်လာစေရန်အတွက် ရေးလုပ်ကုသရေး	- ကျောက်မြေလမ်း (ရွာအတွင်း) လမ်း
- စာမေးပွဲကျင်းပခြင်း၊ မပိုင်ခြင်း၊ များသောကြောင့် ရေးမပိုင်ခြင်း	- စာမေးပွဲကျင်းပခြင်း၊ အတတ်ပညာပေးခြင်း၊ အတတ်ပညာပေးခြင်း	- စာမေးပွဲကျင်းပခြင်း၊ အတတ်ပညာပေးခြင်း
- ရွာတွင်းလမ်းမကောင်းသည်အထိအထိ	- ရွာတွင်းလမ်းမကောင်းသည်အထိအထိ အခက်ခဲခဲ	- ရွာတွင်းလမ်းမကောင်းသည်အထိအထိ
- တံတားမကောင်းသည်အထိအထိ	- တံတားမကောင်းသည်အထိအထိ အခက်ခဲခဲ	- တံတားမကောင်းသည်အထိအထိ
- ရွာတွင်းလမ်းမကောင်းသည်အထိအထိ	- ရွာတွင်းလမ်းမကောင်းသည်အထိအထိ	- ရွာတွင်းလမ်းမကောင်းသည်အထိအထိ



ကျေးဇူး - ပဒို: ဒိုင်းလှ
 ကျေးဇူးအုပ်စု - ဣ.ကျိန်း

ဦးနှယ် - လျှပ်စွယ်
 ရက်စွဲ - ၂၃.၁.၂၀၁၇.

အချိုးစာ:

အခက်အခဲ ဖြစ်သော များ	ရွေးခြင်း ချက်	ဖွဲ့ဖို့တို: တက်ရေး လုပ်ငန်းများ
- မိုး ရာသီတွင် သွားလာရေး အင်အားစွမ်းရည် မြှင့်တင်ရန်	- ရာသီဥတု သွားလာရန် အဆင်ပြေစေမည့် စည်းကမ်း ရရှိရေး	- ကျောက်ချောင်း (ကျေးဇူးချောင်း) ဆက်သွယ်ပါ။
- ကျေးလက်ဆေးပေးရေး ဗဟိုရုံး ကျင်းပရေး ဖြစ်သော များ ဖြစ်ခြင်း	- ကျေးလက်ဆေးပေးရေး ဗဟိုရုံး ကျင်းပရေး ဖြစ်သော များ ဖြစ်ခြင်း ခြိမ်းခြောက်ခြင်း	- ကျေးလက်ကျန်းမာရေး ဌာနခွဲ တည်ဆောက်ရန်
- နေရာအား လာရေး အင်အားစွမ်းရည် မြှင့်တင်ရန် ဖြစ်ခြင်း	- ရွာဝင်တံတား တည်ဆောက်ရန် သွားလာရေး အဆင်ပြေစေရန်	- ရွာဝင်တံတား တည်ဆောက်ရန်
- ဆောက်လုပ်ရေး ဖြစ်သော များ ဖြစ်ခြင်း	- ရာသီဥတု အခြေအနေအထား ရှိရန် လျှင်လေး	- ဆောက်လုပ်ရေး ကျေးဇူးပြုလုပ်ခြင်း
- ကလေးများ စာသင်ကြားရေး တွင် စာသင်ဆောင် မလုံလောက်မည့် အခက်အခဲ	- ကလေးများ စာသင်ကြားရေး အဆင်ပြေစေရန်	- စာသင်ကျောင်း တိုးချဲ့ ဖြစ်ခြင်း



ဦးစားလေး အဆင့်	ဖွဲ့စည်းရေးလုပ်ငန်းများ	အဆိုပြုသူ	မဲအရေရာတွက်
၄	စာသင်ကျောင်း ဒုတိယနှစ်သင်တန်း ကတည်းကအောင်မြင်ရေး	မ	၁၆၅
၂	ဆေးလေးချီး	ကျား+မ	၂၂၀
၆	ဖျားဝမ်းမီး	မ	၁၂၀
၅	ရွာအပြင်တံတားပြုပြင်	ကျား+မ	၁၆၂
၇	စာကြည့်တိုက်	မ	၉၆
၃	ဘောက်သုံးရေကန်ပြုပြင်	ကျား	၃၆၀
၉	ကျောင်းအောင်တိုးချဲ့	ကျား	၄၁
၈	ကျောက်ကြမ်းစစ် (ရွာတွင်း)	မ	၅၂
၁	ရွာအကျောက်စစ် (၅) မိုင်	ကျား+မ	၂၈၀



၇။ ကော်မတီဝင်များရွေးချယ်ခြင်းနှင့်ကျေးရွာဖွံ့ဖြိုးရေးအစီအစဉ်ဆောင်ရွက်မှုမှတ်တမ်းဓါတ်ပုံများ



ကော်မတီရွေးချယ်ရန် မဲရေတွက်နေစဉ်



စီမံကိန်းမိတ်ဆက်အစည်းအဝေး မှတ်တမ်းဓါတ်ပုံ



အမျိုးသမီးများပင့်ကူအိမ်ကွန်ယက်ရေးဆွဲနေစဉ် မှတ်တမ်းဓါတ်ပုံ



ကျေးရွာဖွံ့ဖြိုးရေးဦးစားပေးမဲပေးရန်တန်းစီနေကြစဉ်



ကျေးရွာလုပ်ငန်းခွဲအတွက်အခက်အခဲများဖော်ထုတ်ဆွေးနွေးစဉ်





ကော်မတီဝင်များစာရင်း

ကော်မတီဝင်များစာရင်း - ပန် ဆိုဗိုလျ

စဉ်	အမည်	ကျား-မ	ရာထူး
၁	ဦး ခင်စောင့်တင်	ကျား	အောက်တိုဘာ
၂	ဒေါ်တင်မာမာ	မ	အောက်တိုဘာ
၃	ဦး သိန်းဝင်း	ကျား	ဒီ/ထောက် ဥက္ကဋ္ဌ
၄	ဒေါ်အေးမြစေ	မ	ဒီ/ထောက် ဥက္ကဋ္ဌ
၅	ဦး ချစ်ဦး	ကျား	ဝယ်ယူရေး ဥက္ကဋ္ဌ
၆	ဒေါ်ခင်မာမာ	မ	ဝယ်ယူရေး
၇	ဒေါ်အေးချစ်စေ	မ	ဝယ်ယူရေး
၈	ဦးစိန်မင်း	ကျား	ငွေအရင်းကိုင်
၉	ဦးစောင့်စောင့်	ကျား	အောင်ကြည့်ကြီးကြီး
၁၀	ဦးအောင်ဦး	ကျား	အောင်ကြည့်ကြီးကြီး
၁၁	ဒေါ်အေးမြစေ	မ	အောင်ကြည့်ကြီးကြီး
၁၂	ဦးမင်းစောင့်	ကျား	လုပ်ငန်းကော်မတီ
၁၃	ဦးစောင့်စောင့်	ကျား	လုပ်ငန်းကော်မတီ
၁၄	ဒေါ်ခင်မာမာ	မ	လုပ်ငန်းကော်မတီ
၁၅	ဦးချစ်စောင့်	ကျား	ဝေဖန်ကြည့်
၁၆	ဒေါ်ဝေဖန်စောင့်	မ	ဝေဖန်ကြည့်
၁၇			
၁၈			
၁၉			
၂၀			
၂၁			
၂၂			
၂၃			
၂၄			
၂၅			

စုစုပေါင်း။ (၁၆) ယောက် ကျား- (၉) ယောက် +မ- (၇) ယောက်

ကျေးရွာအုပ်စုစီမံကိန်းအထောက်အကူပြုကော်မတီ

.....ဦးစောင့်စောင့်..... ကျေးရွာအုပ်စုစီမံကိန်းအထောက်အကူပြုကော်မတီ၊ ဥက္ကဋ္ဌ
ဒေါ်ခင်မာမာ..... ကျေးရွာအုပ်စုစီမံကိန်းအထောက်အကူပြုကော်မတီ၊ ဥက္ကဋ္ဌ

ဦးစောင့်စောင့်..... ကျေးရွာအုပ်စုစီမံကိန်းအထောက်အကူပြုကော်မတီ၊ ဘဏ္ဍာရေးဥက္ကဋ္ဌ

မှတ်တမ်းတင်သူ
အမည်။

ရာထူး။ လူထုစည်းရုံးရေးမှူးရက်စွဲ။/...../.....



၈။ ကျေးရွာအခြေခံအချက်အလက်များ (ပုံစံ-၁)

ပုံစံ - ၈ - ၁ ကျေးရွာအခြေခံအချက်အလက်များ (Form PC 1)

လမ်းညွှန်ချက်။ ကျေးရွာတစ်ရွာသို့ ပထမဆုံးမိတ်ဆက်ခရီး သွားရောက်သောအခါ လူထုစည်းရုံးရေးမှူးသည် ကျေးရွာခေါင်းဆောင်များအား ကျေးရွာအချက်အလက်များကို မေတ္တာရပ်ခံ၍ တောင်းခံရသည်။ ဤအချက်အလက်များကို စီမံကိန်းမိတ်ဆက်အစည်းဝေးမတိုင်မီတောင်းခံရမည်။ စီမံကိန်းမိတ်ဆက်အစည်းဝေးတွင် လူထုစည်းရုံးရေးမှူးသည် ဤအချက်အလက်များအား စစ်ဆေးပြီး မှန်ကန်အောင်ပြုလုပ်ရမည်။ ပြီးနောက်တွင် လူထုစည်းရုံးရေးမှူးမှ သတင်းအချက်အလက်ထံသို့ Tablets မှ တဆင့် ဖြည့်သွင်းရမည်။

ကျေးရွာခေါင်းဆောင် အမည် ဦးသန်း-ဇော်စိုး	ကျေးရွာခေါင်းဆောင်၏ ဖုန်းနံပါတ်	လူထုစည်းရုံးရေးမှူး၏ အမည် ဒေါ်ခင်-ခင်ဝင်း
ပြည်နယ်/တိုင်းဒေသကြီး မန္တလေး	မြို့နယ် ပျော်ဘွယ်	ကျေးရွာအုပ်စု ဣန္ဒြေ
		ကျေးရွာ ပန်းဘိုလှ

က။ လူဦးရေ

လူမျိုးစု	အိမ်ထောင်စုအရေအတွက်	ကိုးကွယ်သည့်ဘာသာ	အိမ်ထောင်စုအရေအတွက်
လူမျိုးစု (၁) ဗမာ		ဘာသာ (၁) ဗုဒ္ဓ	၈၄
လူမျိုးစု (၂) -----		ဘာသာ (၂) -----	
လူမျိုးစု (၃) -----		ဘာသာ (၃) -----	
လူမျိုးစုရော -----		ဘာသာရော -----	
အခြား	အရေအတွက်		
မသန်စွမ်းသူများ	မရှိ		
သက်ကြီးရွယ်အိုများ (၆၅ နှစ် နှင့် အထက်)			
ရစ်ဘေးရှောင်			

	အမျိုးသား (အရေအတွက်)	အမျိုးသမီး (အရေအတွက်)
လူဦးရေ	၂၁၂	၂၂၄
လူမျိုးစု (၁) ဗမာ		
လူမျိုးစု (၂) -----		
လူမျိုးစု (၃) -----		
အခြား		
အိမ်ထောင်ဦးစီး	၇၈	၆

(ခ) အခြေခံအဆောက်အအုံ အသုံးအဆောင်များ

စာသင်ကျောင်း	အမှတ် ခြံစံပါ	ကျန်းမာရေး	အမှတ် ခြံစံပါ	ဘာသာရေး အဆောက် အအုံများ	အမှတ် ခြံစံပါ



အထက်တန်းကျောင်း	<input type="checkbox"/>	ဆေးရုံ	<input checked="" type="checkbox"/>	စေတီ	<input checked="" type="checkbox"/>
အလယ်တန်းကျောင်း	<input type="checkbox"/>	ကျန်းမာရေးဌာန	<input type="checkbox"/>	ဘုန်းကြီးကျောင်း	<input checked="" type="checkbox"/>
မူလတန်းကျောင်း	<input checked="" type="checkbox"/>	ကျန်းမာရေးဌာနခွဲ	<input type="checkbox"/>	ဟိန္ဒူဘုရားကျောင်း	<input type="checkbox"/>
မူကြိုကျောင်း	<input type="checkbox"/>	ဆေးပေးခန်း	<input type="checkbox"/>	ခရစ်ယာန်ကျောင်း	<input type="checkbox"/>
အခြား	<input type="checkbox"/>	အခြား	<input type="checkbox"/>	ဗလီ	<input type="checkbox"/>
				အခြား	<input type="checkbox"/>
မှတ်ချက်		မှတ်ချက်		မှတ်ချက်	

(ဂ) ကျွမ်းကျင်သူများမှတ်တမ်း (ကျေးရွာတွင်နေထိုင်သော သို့မဟုတ် တခြားရွာမှလာရောက်သော ကျွမ်းကျင်သူများ)

(၁) စာသင်ကျောင်း			(၂) ကျန်းမာရေး			(၃) လက်မှုပညာရှင်		
	ရွာတွင်နေထိုင်သူ	အခြားရွာမှလာသူ		ရွာတွင်နေထိုင်သူ	အခြားရွာမှလာသူ		ရွာတွင်နေထိုင်သူ	အခြားရွာမှလာသူ
မူလတန်းပြဆရာ/မ	<input checked="" type="checkbox"/>	<input checked="" type="checkbox"/>	ဆရာဝန်	<input type="checkbox"/>	<input type="checkbox"/>	လက်သမား	<input type="checkbox"/>	<input checked="" type="checkbox"/>
အထက်တန်းပြဆရာ/မ	<input type="checkbox"/>	<input type="checkbox"/>	လက်ထောက်ကျန်းမာရေးမှူး	<input type="checkbox"/>	<input type="checkbox"/>	ပန်းရံ	<input type="checkbox"/>	<input checked="" type="checkbox"/>
အလယ်တန်းပြဆရာ/မ	<input type="checkbox"/>	<input type="checkbox"/>	အမျိုးသမီးကျန်းမာရေးဆရာမ	<input type="checkbox"/>	<input type="checkbox"/>	လျှပ်စစ်ကျွမ်းကျင်ပီးသမား	<input type="checkbox"/>	<input type="checkbox"/>
မူကြိုဆရာ/မ	<input type="checkbox"/>	<input type="checkbox"/>	သားဖွားဆရာမ	<input type="checkbox"/>	<input type="checkbox"/>	ရေပိုက်သွယ်သူ	<input type="checkbox"/>	<input type="checkbox"/>
အခြား	<input type="checkbox"/>	<input type="checkbox"/>	ပြည်သူ့ကျန်းမာရေးလုပ်သား	<input type="checkbox"/>	<input type="checkbox"/>	စက်ပြင်ဆရာ	<input type="checkbox"/>	<input type="checkbox"/>
မှတ်ချက်			မှတ်ချက်			မှတ်ချက်		

(ဃ) ကျေးရွာသို့ရောက်ရှိနိုင်သည့် လမ်းအခြေအနေ /ကျေးရွာတစ်ရွာသည် ၎င်း၏ ကျေးရွာအုပ်စုနှင့် ဆက်သွယ်ထားသော လမ်းအခြေအနေ (အောက်ပါတို့ကိုပိုင်းပါ)

ကျောက်ကြမ်းလမ်း: ကတ္တရာလမ်း: ကွန်ကရစ်လမ်း: မော်တော်ဆိုင်ကယ်လမ်း:
 ကျောက်ခင်းလမ်း: မြေသားလမ်း: လူသွားလမ်း: အခြား: _____

(င) ကျေးရွာဖွံ့ဖြိုးမှုစီမံချက်

- (၁) လူထုဗဟိုပြုစီမံကိန်းမစတင်မီ ဤကျေးရွာတွင်ကျေးရွာဖွံ့ဖြိုးမှု စီမံချက်ရှိခဲ့ပါသလား? ပိုင်းပါ
ရှိပါသည်/မရှိပါ/မသိပါ
- (၂) ရှိခဲ့ပါလျှင် ဤစီမံချက်ကို မည်သည့် ခုနှစ်တွင်ပြင်ဆင်ခဲ့ပါသနည်း? နှစ်-----/မသိပါ
- (၃) ဤစီမံချက်ကို မြို့နယ်မှအတည်ပြုခဲ့ပါသလား? ပြုခဲ့ပါသည်/မပြုခဲ့ပါ /မသိပါ

(စ) ခရီးအကွာအဝေး

- (၁) ဤကျေးရွာ၏ဗဟိုမှ ၎င်းကျေးရွာအုပ်စု၏ဗဟိုအထိ ခရီးမိုင်မည်မျှကွာဝေးသနည်း? မိုင် ၂.၆၆ /မသိပါ
- (၂) ဤကျေးရွာမှ ၎င်းကျေးရွာအုပ်စုဗဟိုအထိ သွားလာရာတွင်ကြာမြင့်သည့်အချိန်။

ခြောက်သွေ့ရာသီတွင်ကြာချိန် ၂၀ မိနစ် ----- ထော်လာဂျီ/မော်တော်ဆိုင်ကယ်/ခြေလျင်/လား/မော်တော်ဘုတ်/
 အခြား: -----
 မိုးရာသီတွင်ကြာချိန် ၁၃ မိနစ် ၁၅ မိနစ် ----- ထော်လာဂျီ/မော်တော်ဆိုင်ကယ်/ခြေလျင်/လား/မော်တော်ဘုတ်/
 အခြား: -----



(ဆ) ပတ်ဝန်းကျင်ဆိုင်ရာ သဘာဝဘေးအန္တရာယ်
 ဤကျေးရွာတွင် ရေကြီးခြင်းကဲ့သို့ သဘာဝဘေးအန္တရာယ်ကျရောက်ဖူးခြင်း ရှိပါသလား။
 မရှိပါ ရှိပါသည် ရှိလျှင်ဖော်ပြပါ -----

(ဇ) ကျေးရွာတွင် ဖွဲ့စည်းထားသော အဖွဲ့အစည်းများ
 လူထုဗဟိုပြုစီမံကိန်းမတိုင်မီ ဤကျေးရွာတွင် ကျေးရွာဖွံ့ဖြိုးရေးအတွက် အစိုးရ (သို့) ရွာသားများကိုယ်တိုင်(သို့) စီမံကိန်းတစ်ခုခုမှ
 ဖွဲ့စည်းထားသည့် အဖွဲ့အစည်းများရှိပါသလား။

(၁) -----
 (၂) -----

(ဈ) အထွေထွေအုပ်ချုပ်ရေး ဦးစီးဌာန (GAD) မှ မှတ်တမ်းတင်ထားခြင်း
 ဤကျေးရွာသည် အထွေထွေအုပ်ချုပ်ရေး ဦးစီးဌာန (GAD) မှ မှတ်တမ်းတင်ထားမှု ရှိပါသလား။
 မရှိပါ ရှိပါသည်

ကျေးရွာခေါင်းဆောင်

အမည် ဦးဘိုကေ

လက်မှတ် *[Signature]* နေ့စွဲ ၂၂-၁၁-၂၀၁၇

လူထုစည်းရုံးရေးမှူး

အမည် ဒေါ်ခင်စိန်စိန်

လက်မှတ် *[Signature]* နေ့စွဲ ၂၂-၁၁-၂၀၁၇



ဥ။ ပုံစံ ၈-၂။ စီမံကိန်းစက်ဝန်းအချိန်ဇယား

ပုံစံ - ၈ - ၂ - စီမံကိန်းစက်ဝန်းအချိန်ဇယား (PC 2)

ပရောဂျက်အမျိုးအမည်၊ သက်ဆိုင်ရာလူထုစည်းရုံးရေးမှူး/လက်ထောက်နည်းပညာမှူးများမှ စီမံကိန်းစက်ဝန်းအဆင့်တစ်ခုစီဖြန့်ဝေပေးရမည့် ကျေးရွာနှင့် ကျေးရွာအုပ်စုအတွက် ဤပုံစံကို ဖြည့်သွင်းရမည်။		စက်ဝန်းအားအမှတ်ဖြစ်ပါ <input type="checkbox"/> စက်ဝန်း(၁) <input checked="" type="checkbox"/> စက်ဝန်း(၂) <input type="checkbox"/> စက်ဝန်း(၃)			
စည်းရုံးရေးမှူး/ဝန်ထမ်း အမည် ရတနာသီရိဝင်း		စက်ဝန်း (၄)			
ဖြည့်နယ်/တိုင်း မန္တလေး	မြို့နယ် ပျက်ကွယ်	ကျေးရွာအုပ်စု အိ.ကုန်း	ကျေးရွာ ပဒီးဒါးလွှာ		
စီမံကိန်းဆောင်ရွက်မှုအဆင့်များ	နေ့စွဲ	အစည်းအဝေးတွင်တက်ရောက်သူအရေအတွက်			
		စတင်သည့်နေ့	အမျိုးသားအရေအတွက်	အမျိုးသမီးအရေအတွက်	အိမ်ထောင်စုအရေအတွက်
၁။ ကျေးရွာစီမံကိန်း မိတ်ဆက်အစည်းအဝေး	၂၂.၁၁.၂၀၁၇	၂၃	၃၆	၅၉	၅၉ မဃ
၂။ ကျေးရွာဖွံ့ဖြိုးရေး စီမံချက်ရေးဆွဲခြင်းအစည်းအဝေး	၂၃.၁၁.၂၀၁၇	၂၄	၃၄	၅၈	၅၈ မဃ
၃။ ကျေးရွာအုပ်စု လုပ်ငန်းဆုံးဖြတ်ချက်ချသည့်အစည်းအဝေး	၇.၁၂.၂၀၁၇	၇	၄	၁၁	၁၁ မဃ
၄။ မြို့နယ်အဆင့် စီမံကိန်းရေးဆွဲရေးနှင့် အကောင်အထည်ဖော်ရေးကော်မတီ၏ စီမံကိန်း သုံးသပ်မှုအစည်းအဝေး		မလို	မလို	မလို	မလို
၅။ မြို့နယ် စီမံကိန်းရေးဆွဲရေးနှင့် အကောင်အထည်ဖော်ရေး ကော်မတီ၏ဆုံးဖြတ်မှုကို ရွာသို့ အသိပေးအကြောင်းကြားသည့် အစည်းအဝေး					
၆။ စီမံကိန်းလုပ်ငန်းဆုံးစီမံချက်ရေးဆွဲခြင်းအစည်းအဝေး					



၁၀။ ပုံစံ ၈-၃။ ကျေးရွာဖွံ့ဖြိုးရေး ဦးစားပေးအစီအစဉ်

ပုံစံ - ၈ - ၃ ကျေးရွာဖွံ့ဖြိုးရေး ဦးစားပေးအစီအစဉ် (Form PC 3)

လမ်းညွှန်ရွက်၊ အဆင့်(၃) ကျေးရွာမှော်မှန်းချက်အစည်းအဝေး ပြီးဆုံးသောအခါ ကျေးရွာစီမံကိန်း အထောက်အကူပြု ကော်မတီသည် လူထုစည်းရုံးရေးမှူးအကူအညီဖြင့် ဤပုံစံကိုပြည့်စုံအောင် ဖြည့်သွင်းရမည်။

လူထုစည်းရုံးရေးမှူး/ဝန်ထမ်း အမည် ဒေါ် ဘီ ဘီ ဝင်း

နေ့စွဲ ၂၃. ၁၁. ၂၀၁၇ စက်ဝန်း(၂) စက်ဝန်း(၁) စက်ဝန်း(၃) စက်ဝန်း(၄)

ပြည်နယ်/တိုင်း မန္တလေး၊ မြို့နယ်ပျော်က္ကယ် ကျေးရွာအုပ်စု [၅]၊ ကျေးရွာ ပဏ္ဍိတလှ
 က။ အခက်အခဲအတားအဆီးများအားဆွေးနွေးခြင်း - ယခုလက်ရှိအခြေအနေတွင် ဤကျေးရွာဖွံ့ဖြိုးတိုးတက်ရေးအတွက် အဓိက အခက်အခဲအတားအဆီးများသည် မည်သည်များဖြစ်ပါသနည်း။ (အမျိုးသား/သမီး အနည်းဆုံးအခက်အခဲ ၅ ခုစီဖော်ပြပါ)

အမျိုးသား အဖွဲ့မှ တင်ပြသောအခက်အခဲအတားအဆီးများ	အမျိုးသမီး အဖွဲ့မှတင်ပြသောအခက်အခဲအတားအဆီးများ
၁ မိုးတွင်းကာလတွင် စတုဂံပုံအမျိုးမျိုးမ ကောင်းချိ အားလာရခက်ခဲခြင်း	၁ ကျေးရွာအုပ်စုအတွင်း မရှိသောကြောင့် ကလေး များလုံခြုံမှု မရှိခြင်း
၂ စတုဂံပုံတံတား မကောင်းဖြစ်သွားလာ ရန်ခက်ခဲခြင်း	၂ စတုဂံပုံတံတား မရှိသောကြောင့် စာပေဗဟု သုတေသန မရှိခြင်း
၃ ဆေးပေးခန်း မရှိခြင်းကြောင့် ကျန်းမာ ရေး ခက်ခဲခြင်း	၃ မိုးတွင်းကာလ သွားလာရ ခက်ခဲခြင်း
၄ ကျေးရွာအတွင်း မလုံလောက်သောကြောင့် ကလေးများစာသင်ရန် ခက်ခဲခြင်း	၄ လူငယ်စုစည်း မရှိချိန်တွင် သားထုတ်ရေး မကောင်းဖြစ်ခြင်း
၅ စတုဂံပုံတံတား မလုံလောက်သောကြောင့် စေ့ရာခံတွင် ရေခက်ခဲခြင်း	
၆	၆
၇	၇

ခ။ မှော်မှန်းခြင်း - နောင်လာမည့် (၅)နှစ် အတွင်း ကျေးရွာဖွံ့ဖြိုးရေး မှော်မှန်းလျာထားချက်များအား တင်ပြပါ။

အမျိုးသားအဖွဲ့မှ တင်ပြသောမှော်မှန်းချက်များ	အမျိုးသမီးအဖွဲ့မှ တင်ပြသောမှော်မှန်းချက်များ
၁ ရွာတွင်း၊ ရေခဲဒေသ၊ ရေဖိုက်များသွယ်တို ငြိုးသောက်ခင်းရေ ပေါ်မုန်းကန်ချေရန်	၁ ဆေးပေးခန်း ရှိပြီး ကျန်းမာရေး ဆေးရုံရွက် ဖွဲ့စည်းပေးရန်
၂ စတုဂံပုံတံတားဆေးရေးများ လုံလောက်စွာ ရန်ရန်	၂ စတုဂံပုံတံတား ဖြိုခွဲခြင်း ရှိသည့်အားဖြင့် ဝန်ထမ်းများ ပြန်လည်ထူထောင်ရန်
၃ စတုဂံပုံတံတား ကောင်းမွန်ပြီး သွားလာ ရန်လွယ်ကူစေရန်	၃ စတုဂံပုံတံတား ရှိပြီး ဗဟုသုတ တွဲဖက် လာစေရန်
၄ စတုဂံပုံတံတား ကောင်းမွန်ပြီး သွားလာ ရန်လွယ်ကူ စေရန်	၄ လူငယ်စု စည်းရုံးပြီး အစည်းအဝေး လုပ်ငန်းများ တိုးချဲ့ ဆောင်ရွက်ရန်
၅ ဆေးပေးခန်း ရှိပြီး ကျန်းမာရေးဆေး ရုံရွက် ဖွဲ့စည်းပေးရန်	၅ စတုဂံပုံတံတား ကောင်းမွန်ပြီး ဂုဏ်ထူးဆောင်များ စာသင်ရန်
၆ လူမှုစာရင်းကား ရှိပါပြီ	၆ စက်သူပညာသင်တန်း : ရှိပါပြီ
၇ မျှော်မှန်းကောင်း မျှော်မှန်း သန့် ရှိပါပြီ	၇ လူမှုစာရင်းကား ရှိပါပြီ



၈။ လူထုစီမံကိန်း၏ လာမည့် (၄) နှစ်အတွက် အကျုံးဝင်သော ဦးစားပေး ဖွံ့ဖြိုးတိုးတက်မှု လုပ်ငန်း အစီအစဉ်များအားဖော်ပြပါ။

အဆင့်	ကျေးရွာအတွက် ဦးစားပေး ဖွံ့ဖြိုးတိုးတက်မှု လုပ်ငန်းစဉ်များ	အဆိုပြုသူ (အမျိုးသားများ/ အမျိုးသမီးများ/အမျိုးသား+ အမျိုးသမီး)	ခန့်မှန်းကုန်ကျ ဝရိတ်	အကျိုးခံစားခွင့်ရှိသူ ခန့်မှန်းခြေ အရေ အတွက်
၁	ဤဒုဗ္ဗင်ဆန်လမ်းဖွဲ့ခြင်း	(ကျား + မ)	၆၉၀၀၀၀၀	၄၃၆
၂	တံတားတည်ဆောက်ခြင်း	(ကျား + မ)	၁၂၀၀၀၀၀	၄၃၆
၃	ရွာသူရွာသားများအတွက် အိမ်ရာ	(မ)	၈၀၀၀၀၀၀	၄၃၆
၄	သေအောင်ဆေးရုံ	(ကျား)	၈၀၀၀၀၀၀	၄၃၆
၅	ဆေးပေးခန်း	(ကျား + မ)	၁၀၀၀၀၀၀	၄၃၆
၆	ကျွဲပတ်စီမံရေး	(မ)	၂၀၀၀၀၀၀	၄၃၆
၇				

၉။ လူထုစီမံကိန်း၏ လာမည့် (၄) နှစ်အတွက် အကျုံးမဝင်သော ဦးစားပေး ဖွံ့ဖြိုးတိုးတက်မှု လုပ်ငန်း အစီအစဉ်များအားဖော်ပြပါ။

အဆင့်	ကျေးရွာအတွက် ဦးစားပေး ဖွံ့ဖြိုး တိုးတက်မှု လုပ်ငန်းစဉ်များ	အဆိုပြုသူ (အမျိုးသားများ/ အမျိုးသမီးများ/အမျိုးသား+ အမျိုးသမီး)	အခန်းကဏ္ဍ
၁	လူမှုအကျိုးစီးပွား	(ကျား + မ)	ကျေးရွာရေး၊ အကျိုးစီးပွားဖွံ့ဖြိုးရေး၊ စိုက်ပျိုးရေး
၂	အိမ်ရာ	(မ)	
၃	ကျေးရွာအုပ်စု	(ကျား)	
၄			
၅			
၆			

ခေါင်းဆောင်၊ ကျေးရွာစီမံကိန်းအထောက်အကူပြုကော်မတီမှ အတည်ပြုသည်။

အမည် ဦးသိန်းဝင်း လက်မှတ် Thwin နေ့စွဲ ၂၃.၁၁.၂၀၁၇



၁၁။ ပုံစံ ၈-၄။ ကျေးရွာခွဲမြို့ရေးစီမံကိန်းလုပ်ငန်းခွဲရွေးချယ်ခြင်းပုံစံ

ပုံစံ - ၈ - ၄ ကျေးရွာအုပ်စုစီမံကိန်းလုပ်ငန်းခွဲရွေးချယ်ခြင်းပုံစံ (Form PC 4)

လမ်းညွှန်ချက်၊ စီမံကိန်းလုပ်ငန်းခွဲရွေးချယ်မှုအစည်းအဝေးပြီးနောက်တွင် ကျေးရွာအုပ်စုမှ CF/TFဝိုင်း၏ အကူအညီရယူ၍ ကျေးရွာစီထောက်ကော်မတီမှ လက်မှတ်ရေးထိုးပြီး အဆိုပါပုံစံအား ပြည့်စုံအောင်ဖြည့်သွင်းရမည်။ ဤပုံစံအား ပြည့်စုံစွာဖြည့်သွင်းပြီးပါက ကျေးရွာအုပ်စုမှ မြို့တော်တရားရေးစီမံချက်တွင် TPIC သို့ ပေးပို့ရန်အတွက် နောက်ဆက်တွဲအဖြစ် ထားရှိရမည်။ CF မှ ကျေးရွာတစ်ရွာချင်းစီ၏ စီမံကိန်းလုပ်ငန်းခွဲဆိုင်ရာ အချက်အလက်များကို MIS သို့ ထည့်သွင်းရမည်။ (ယခုနစ်စီမံကိန်းလုပ်ငန်းခွဲ မလုပ်ကိုင်သော ကျေးရွာများ မပါဝင်ပါ။)

ကျေးရွာစည်းရုံးရေးမှူး/ဝန်ထမ်းအမည် **ဒေါ် ဂေယျထက်**

နေ့စွဲ **၇.၁၃.၂၀၁၇**

စက်ဝန်းအားအမှတ်ဖြစ်ပေးပါ။ (✓) စက်ဝန်း(၁) ✓ စက်ဝန်း(၂) စက်ဝန်း(၃) စက်ဝန်း(၄) စက်ဝန်း(၅)

ပြည်နယ်/တိုင်း **မန္တလေး** မြို့နယ် **ယေက်ဘွယ်** ကျေးရွာအုပ်စု **မြို့နယ်**

ကျေးရွာအမည်	ဆောင်ရွက်မည့် လုပ်ငန်းများ	အတိုင်းအတာ	ခန့်မှန်း ထိုက်ရိုက် အကျိုးခံစားခွင့် ရှိသူများ	အဆိုပြုတင်ပြသူ	ခန့်မှန်းကုန်ကျစရိတ်		
					စီမံကိန်းမှ ထည့်ဝင်မှု	ကျေးရွာမှ ထည့်ဝင်မှု	အခြားထည့်ဝင်မှု (ဖော်ပြပါ) ထည့်ဝင်ငွေ အမည်/အဖွဲ့
မြို့နယ်	စာသစ်ကျွန်း (၁၂၀'x၃၀'x ပြုပြင်ခြင်း ၁၂')		၁၃၆၄	ကျား <input checked="" type="checkbox"/> ကျား+မ	၇၄၀၅၆၀		၇၄၀၅၆၀
အလယ်ကျွန်း	ကွက်ဆက် (၄၂၀၀'x၁၂'x ၈၀' ပြုပြင်ခြင်း ၉')		၃၈၃	ကျား <input type="checkbox"/> ကျား+မ	၇၂၀၀၀၀၀		၇၂၀၀၀၀၀
မင်းမာလွင်	ကွက်ဆက် (၂၃၀'x၁၄'x ၈၀' ပြုပြင်ခြင်း ၈')		၄၅၈	ကျား <input type="checkbox"/> ကျား+မ	၇၂၀၀၀၀၀		၇၂၀၀၀၀၀

ရာထူး ကျေးရွာအုပ်စု စီ/ထောက်ကော်မတီ ဥက္ကဋ္ဌ **ဒေါ်ခင်စော** အမည် **ဒေါ်ခင်စော** လက်မှတ် **ရက်စွဲ ၇.၁၂.၂၀၁၇**



၁၂။ အစည်းအဝေး မှတ်တမ်းများ



ကျေးရွာအစည်းအဝေးမှတ်တမ်း

အစည်းအဝေးပြုလုပ်သည့်နေရာ ။ ။ ဆွန်းကြီးလျှောက်
 ကျေးရွာ ။ ။ ယင်းအိုင်လှ
 ကျေးရွာအုပ်စု ။ ။ ဇာ.ကုန်
 အချိန် ။ ။ နံနက် (၉:၀၀)
 အစည်းအဝေးအမည် ။ ။ ဒို့လယ် အဖွဲ့အစည်း အစည်း
 တက်ရောက်သူဦးရေ ကျား (၂၄) မ (၂၄) စုစုပေါင်း (၄၈)

အစည်းအဝေးတွင်ဆွေးနွေးသည့်အကြောင်းအရာ။

- ၁။ ကျေးရွာ အုပ်ချုပ်ရေးမှူးနှင့် အဖွဲ့အစည်းအစည်းအဝေးအကြောင်း
- ၂။ အစည်းအဝေးအစည်းအဝေးမှ အဖွဲ့အစည်းအစည်းအဝေးအကြောင်း
- ၃။ ကျေးရွာအစည်းအဝေးအစည်းအဝေးမှ အဖွဲ့အစည်းအစည်းအဝေးအကြောင်း
- ၄။ အစည်းအဝေးအစည်းအဝေးအကြောင်း
- ၅။ ကျေးရွာအစည်းအဝေးအစည်းအဝေးအကြောင်း
- ၆။
- ၇။
- ၈။
- ၉။
- ၁၀။



ပျားကျွန်းမြို့ကျေးရွာ ကော်မတီဝင်များ စာရင်းမှာ -

(၁) ဒေါ်/ဆောင် ဥက္ကဋ္ဌ

(ကျား) ဦး သိန်းဝင်း

(၂)

(မ) ဒေါ်ညိုဖြူလေး

(၃) စေတနာ့၊ ဝန်ထမ်း

(ကျား) ဦးခင်မောင်ကင်

(၄)

(မ) ဒေါ်စန္ဒာတင်

(၅) ရွှေစာရင်းကိုင်

(ကျား) ဦးထိန်းမင်း

(၆) လျှပ်စက် ထိန်းသိမ်းရေး

(ကျား) ဦးချစ်ဦး

(၇)

(မ) ဒေါ်အုတ်ကင်

(၈)

(မ) ဒေါ်နီနီကျော်

(၉) ဆေး၊ ဆေးခန်း၊ ငြိမ်းအေးရေး

(ကျား) ဦးထွန်းမိုး

(၁၀)

(မ) ဒေါ်စန္ဒာတင်

(၁၁)

(မ) ဒေါ်

(၁၂) ဝေဖန်အဖွဲ့

(ကျား) ဦးချစ်ကင်

(၁၃)

(မ) ဒေါ်ဝင်းခိုင်

(၁၄) ဝယ်ယူရေး

(ကျား) ဦးရွှေအောင်

(၁၅)

(ကျား) ဦးကျော်ဇော်

(၁၆)

(မ) ဒေါ်နှင်းစုဝေ

ကထာဝရ ကော်မတီများအား အကုန်အဖြေ ပြေးချွတ်ခဲ့ပါသည်။
ပျားကျွန်းမြို့ကျေးရွာ ဖွဲ့စည်းရေး အဖွဲ့အစည်းများ အဖွဲ့အစည်း



ဆုံးဖြတ်ချက်များ

၁။ ဒိုက်ယာ နှစ် အက်စပိုဂွမ် တံတား ပြုပြင်ရန် ဆုံးဖြတ်ချက်
ချဲ့ ဆွဲခြင်း

၂။

၃။

၄။

၅။

မှတ်တမ်းတင်သူ *Lin*
အမည် ဒေါ်သီသီဝင်း
ရာထူး လူထုစဉ်းစုံရေးမှူး
ရက်စွဲ ၂၃.၁၁.၂၀၁၇

အတည်ပြုသူ *Thun m.*
အမည် ဦးသိန်းဝင်း
ရာထူး ဒါရိုက်တာဥက္ကဋ္ဌ
ရက်စွဲ ၂၃.၁၁.၂၀၁၇



၁၃။ ကဏ္ဍအလိုက် အခက်အခဲမှတ်တမ်း

အုပ်စု - - - - - ဇွန်လ - - - - - ကျေးဇူး - - - - - ပျဉ်းမန့် - - - - -

နောက်ဆက်တွဲ(၄) ခြားနားသောအပိုင်းများအတွက် ဦးစားပေးပွဲ ဖြိုးရေးလုပ်ငန်းစဉ် အနှစ်ချုပ်

မူရင်းသည်အား VPSC တွင်ထားရှိရပါမည်၊ အခြားဌာနများနှင့် ညှိနှိုင်းရန်အတွက် ဖိတ္တုအား TPIC သို့ပို့ရပါမည်၊ MIS data အနေဖြင့် သွင်းရန် မလိုအပ်ပါ။

အထပ်	လုပ်ငန်း	မည်သူဦးစားပေးလဲ	ကျေးဇူးတင်တာဝန်ခံသူ (သို့) အဖွဲ့ဝင်	ပြင်ပမှမည်သူ ထောက်ပံ့ မလဲ	
အခြေခံအဆောက်အအုံ	၀	ကျေးဇူး ဦးစားပေး ကျေးဇူးအဖွဲ့ဝင်	<input type="checkbox"/> မ <input type="checkbox"/> ကျား	ကျေးဇူး အဖွဲ့ဝင် ကျေးဇူး	ကျေးဇူး အဖွဲ့ဝင် ကျေးဇူး
	၂	ကျေးဇူး အဖွဲ့ဝင်	<input type="checkbox"/> မ <input type="checkbox"/> ကျား	"	"
	၃	ကျေးဇူး အဖွဲ့ဝင်	<input type="checkbox"/> မ <input type="checkbox"/> ကျား	"	"
	၄	ကျေးဇူး အဖွဲ့ဝင်	<input type="checkbox"/> မ <input type="checkbox"/> ကျား	"	"
	၅	ကျေးဇူး အဖွဲ့ဝင်	<input type="checkbox"/> မ <input type="checkbox"/> ကျား	"	"
အထောက်အပံ့/ပံ့ပိုးရေး	၀		<input type="checkbox"/> မ <input type="checkbox"/> ကျား		
	၂		<input type="checkbox"/> မ <input type="checkbox"/> ကျား		
	၃		<input type="checkbox"/> မ <input type="checkbox"/> ကျား		
	၄		<input type="checkbox"/> မ <input type="checkbox"/> ကျား		
	၅		<input type="checkbox"/> မ <input type="checkbox"/> ကျား		
ကျန်းမာရေးနှင့် အာဟာရ	၀		<input type="checkbox"/> မ <input type="checkbox"/> ကျား		
	၂		<input type="checkbox"/> မ <input type="checkbox"/> ကျား		
	၃		<input type="checkbox"/> မ <input type="checkbox"/> ကျား		
	၄		<input type="checkbox"/> မ <input type="checkbox"/> ကျား		
	၅		<input type="checkbox"/> မ <input type="checkbox"/> ကျား		
ပညာရေး	၀		<input type="checkbox"/> မ <input type="checkbox"/> ကျား		
	၂		<input type="checkbox"/> မ <input type="checkbox"/> ကျား		
	၃		<input type="checkbox"/> မ <input type="checkbox"/> ကျား		



ပရိသတ်ကြီးရေ

		<input type="checkbox"/> မ		
၄		<input type="checkbox"/> ကျား		
		<input type="checkbox"/> မ		
၅		<input type="checkbox"/> ကျား		
အကြား	၁	<p>လျှပ်စစ်ဓာတ်အား တိုးမြှင့်ခြင်း</p> <input checked="" type="checkbox"/> မ <input type="checkbox"/> ကျား	<p>ကျေးဇူးတင်စားသောက် ခန်းမတို့</p>	<p>လျှပ်စစ်ဓာတ် ကြီးမားခြင်း</p>
	၂		၆.	
	၃			
	၄			
	၅			
	၆			