

ပြည်ထောင်စုသမ္မတ မြန်မာနိုင်ငံတော် အစိုးရ
စိုက်ပျိုးရေး၊ မွေးမြူရေးနှင့် ဆည်မြောင်းဝန်ကြီးဌာန
ကျေးလက်ဒေသဖွံ့ဖြိုးတိုးတက်ရေး ဦးစီးဌာန
ပျော်ဘွယ်မြို့နယ်



လူထုဗဟိုပြုစီမံကိန်း
National Community Driven Development Project
(NCDDP)



ကျေးရွာဖွံ့ဖြိုးရေးအစီအစဉ်
Village Development Plan (VDP)
ပိုရွာကျေးရွာ၊ သနပ်ခါးတောကျေးရွာအုပ်စု



မာတိကာ

- ၁။ မြို့နယ်မြေပုံ
- ၂။ ကျေးရွာမြေပုံ(တည်နေရာ)
- ၃။ အုပ်စုတွင်ပါဝင်သောကျေးရွာများစာရင်း
- ၄။ ကျေးရွာအခြေခံအချက်အလက်များ (ကျေးရွာသမိုင်းကြောင်း)
- ၅။ လူထုပူးပေါင်းပါဝင်သော လူမှုဆန်းစစ်ခြင်းနှင့် အကဲဖြတ်ခြင်းလုပ်ငန်းစဉ်(PSA/PRA)အကျဉ်းချုပ်ဇယား
- ၆။ ကျေးရွာဖွံ့ဖြိုးရေးအစီအစဉ်အတွက်အသုံးပြုခဲ့သော PRA tools များနှင့်တစ်ခုချင်းစီအတွက် သုံးသပ် ချက်များ
- ၇။ ကော်မတီဝင်များရွေးချယ်ခြင်းနှင့်ကျေးရွာဖွံ့ဖြိုးရေးအစီအစဉ်ဆောင်ရွက်မှုမှတ်တမ်းခါတ်ပုံများ
- ၈။ ကျေးရွာအချက်အလက် (ပုံစံ-၁)
- ၉။ စီမံကိန်းစက်ဝန်းအချိန်ဇယား (ပုံစံ-၂)
- ၁၀။ ကျေးရွာဖွံ့ဖြိုးရေးဦးစားပေးအစီအစဉ် (ပုံစံ-၃)
- ၁၁။ အစည်းအဝေးမှတ်တမ်းများ
- ၁၂။ ကဏ္ဍအလိုက်ဦးစားပေးဖွံ့ဖြိုးရေးလုပ်ငန်းစဉ်များ



၁။ ဖျော်ဘွယ်မြို့နယ် အခြေပြမြေပုံ

ဖျော်ဘွယ်မြို့နယ်အခြေပြမြေပုံ

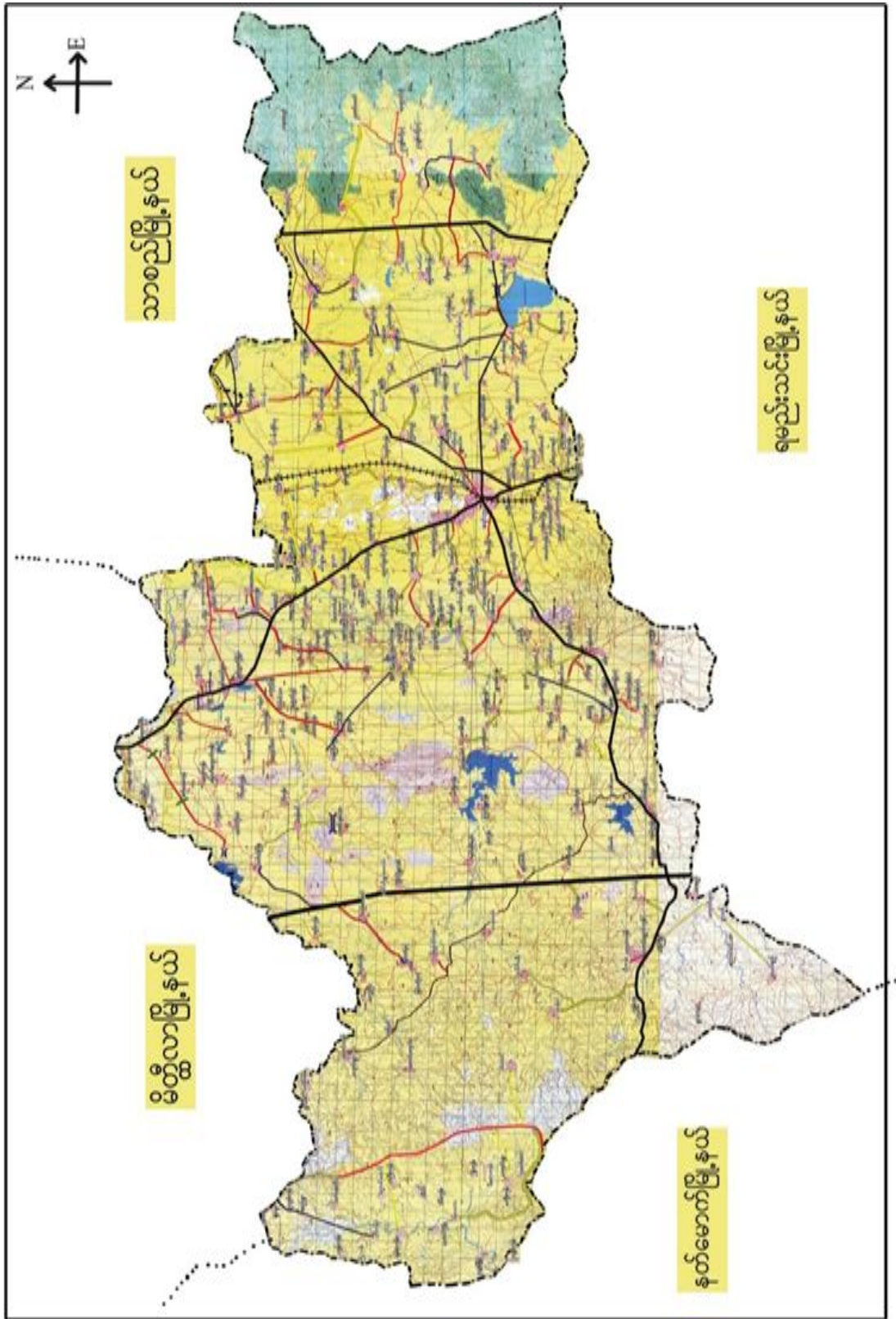



၃။ ကျေးရွာအုပ်စုတွင်ပါဝင်သော ကျေးရွာများ

၁။ သနပ်ခါးတော

၂။ ပိုရွာ

၃။ ရှမ်းရွာ

၄။ လျော်ဖြူပင်

၅။ သဘွတ်ခွဲ

၄။ ကျေးရွာ၏အခြေခံအချက်အလက်များ

ကျေးရွာသမိုင်းအကျဉ်း

ဗိုရွာကျေးရွာ သမိုင်း

သနပ်ခါးတော အုပ်စုတွင် ရွာ ၅၁ ရွာပါဝင် ဖြစ်ပြီး ဗိုရွာမှာ တွင် ဗိုရွာသည်လည်း ပါဝင်သည်။ ဗိုရွာကျေးရွာသည် မျောက်ဘွယ်မြို့၏ အရှေ့ မြောက်ဘက် (၈) မိုင်ခန့်တွင် တည်ရှိသည်။ ယခင်က ဗိုရွာ ၏ အနောက်ဘက် တစ်ယာလုံခန့်အကွာတွင် ဖားဂူကုန်း ဟုခေါ်သော ရွာတစ်ရွာရှိသည်။ ဗိုရွာမှ လူများသည် ယခုရွာ သို့ ရောင်းချနေထိုင်ကြရာ " ဗိုရွာ " ဟု ခေါ်တွင်ခဲ့သည်။ ဒုတိယကမ္ဘာစစ်အတွင်း ဖားဂူကုန်းအစား " ဗိုရွာ " ဟု ခေါ်တွင်ခဲ့သည်။ ဗိုရွာသည် မွန်ခရိုင်၊ နှစ် (၃၀၀) ခန့်ကတည်းက တည်ရှိခဲ့သော ရွာလေးတစ်ရွာဖြစ်သည်။

ယခုအခါ ဗိုရွာတွင် နိတ်ခြေ (၂၈၄) နိတ် အမျိုးသား၊ ၁၇၃ ဦး၊ အမျိုးသမီး ၁၆၇ ဦး နေထိုင်လျက်ရှိသည်။ တစ်ရွာလုံး မုန့်ဘာသာကို ကွယ်ကြသည်။ အဓိက အသက်မွေးဝမ်းကျောင်းလုပ်ငန်းမှာ စိုက်ပျိုးရေးလုပ်ငန်းဖြစ်ပြီး အဓိကအားဖြင့် စပါး နှင့် ၊ ငရုတ်ကို စိုက်ပျိုးကြသည်။ အချို့မှာ ဆံပင်လုပ်ငန်းကို စီးပွားဖြစ်လုပ်ကိုင်ကြသည်။



- ထိခိုက်လွယ်သော အုပ်စုများ လူဦးရေ (သက်ကြီး၊ မြေယာမဲ့၊ မသန်စွမ်းအုပ်စုများ)

သက်ကြီး	မြေယာမဲ့	မသန်စွမ်း
၈၂		၂၀

- ကျေးရွာတွင်းရရှိနိုင်သော ဝန်ဆောင်မှုများ (ကျန်းမာရေးဆေးခန်း၊ စာသင်ကျောင်း)

ဆေးရုံ/ဆေးခန်း	စာသင်ကျောင်း	စာကြည့်တိုက်	မူကြိုကျောင်း	ဈေး
မရှိ	ရှိ	မရှိ	ရှိ	မရှိ

- ရွာသူရွာသားများ၏ အဓိကစီးပွားရေးလုပ်ငန်း (စိုက်ပျိုးမွေးမြူရေး၊ အခြားသီးနှံများ)

မွေးမြူရေး		စိုက်ပျိုးရေး		အခြား
ခိုင်းနွား	ဝက်	စပီး	ငရုတ်	ဆံပင်လုပ်ငန်း

- အဓိကရရှိနိုင်သော အရင်းအမြစ်များ

ကျောက်	သဲ	ကျောက်ဆွေး	ဂျင်းမြေ	အခြား
မရှိ	မရှိ	မရှိ	မရှိ	-

- ကျေးရွာနှင့်သက်ဆိုင်သော အခြားအရင်းအမြစ်များ

သောက်သုံးရေရရှိနိုင်မှု	မြေလွတ် မြေရိုင်း	ဆည်ရေသောက်ဧရိယာ	အခြား
ရှိ	မရှိ	ရှိ	-



၅။ လူထုပူးပေါင်းပါက်သော လူမှုဆန်းစစ်ခြင်းနှင့် အကဲဖြတ်ခြင်းလုပ်ငန်းစဉ် (PSA / PRA) အကျဉ်းချုပ်ဇယား

စဉ်	ကရိယာများ (PRA Tools)	ရက်စွဲ	ဦးတည်အုပ်စုနှင့် ရည်ရွယ်ချက်များ	တက်ရောက်သူ			အဓိက ဆွေးနွေးချက်များ
				ကျား	မ	ပေါင်း	
၁	ကျေးရွာလူမှုရေး၊ အရင်းအမြစ်ပြမြေပုံ (Social Map/ Resource Map)	၂၃.၁၀.၂၀၁၉	ရပ်မိရပ်ဖ၊ ကော်မတီ တီဝင်များ၊ကျေးရွာလူထုများ၊ မြေပုံအားအသုံးပြု၍ ၎င်းတို့၏ အဓိကပြဿနာများ၊ အရင်းအမြစ်များနှင့် အခြေခံအဆောက်အအုံများ၊ ဆောက်အင်္ဂါများ၊	၁၅	၉	၂၄	ကျေးရွာလူထု၏ ထင်ရှားသောမြေနေရာ၊အခြေခံအဆောက်အအုံအစားအစာအစာအစား၊တိုင်းရင်းသားများနှင့် ဘာသာရေး အဖွဲ့အစည်းများ၊မသန်စွမ်းသူရှိ သည့်အိမ်ထောင်စုများ၊အမျိုးသမီး သမီးဦးဆောင်သည့်အိမ်ထောင်စုများ၊လူမှုရေးဆိုင်ရာအချက်အလက်များ။ ပြဿနာများနှင့် ဖြစ်နိုင်ခြေရှိသောအဆောက်အအုံ အစားအစာများ
၂	ဥစ္စာနေကြွယ်ဝမှုအဆင့်သတ်မှတ်ခြင်း (Wealth Ranking)	၂၃.၁၀.၂၀၁၉	ကျေးရွာအတွင်း စီးပွားရေးအခြေအနေအကွာခြားသော သာအုပ်စုများကိုစိစစ်ရန် ချမ်းသာ၊ အလယ်အလတ်၊နွမ်းပါး၊ အလွန်နွမ်းပါးအုပ်စုများ	၁၂	၁၅	၂၇	ကျေးရွာအတွင်းရှိ အိမ်ထောင်စုများအား လူမှုစီးပွားအခြေအနေအလိုက် အုပ်စုများသတ်မှတ်ပေးခြင်း
၃	ကျေးမရေးရာကဏ္ဍ # ၁ ပိုင်ဆိုင်မှုနှင့်ခွဲခြမ်းစိတ်ဖြာမှု	၂၃.၁၀.၂၀၁၉	အမျိုးသားနှင့်အမျိုးသမီးများ (အရင်းအမြစ်ပိုင်ဆိုင်အသုံးချမှု)				အမျိုးသားနှင့်အမျိုးသမီးများ (အရင်းအမြစ်ပိုင်ဆိုင်အသုံးချမှု၊ ထိုင်းချုပ်မှုအားခွဲခြမ်းစိတ်ဖြာခြင်း)။
၄	ရာသီခွင်ပြပြက္ခဒိန် (Seasonal Calendar)	၂၃.၁၀.၂၀၁၉	ကော်မတီဝင်၊ အမျိုးသမီး၊ အမျိုးသားများ	၁၅	၁၇	၃၂	ကျေးရွာတွင် တစ်နှစ်ပတ်လုံးကွဲပြားခြားနားစားနားသောအချိန်အလိုက် ဖြစ်ပျက်ဆောင်ရွက်ခဲ့သည့်ရာသီ ၁၁သို့တု၊ စိုက်ပျိုးသီးနှံများ၊ လယ်ယာလုပ်ငန်းများ၊ နေ့စားလုပ်ငန်းများ၊ မွေးမြူရေးလုပ်ငန်းများ၊ ဝမ်းစာဖူလုံမှု နှင့် ပွဲတော်များ



၅	ကျားမရေးရာ# ၂ ပင့်ကူအိမ် ကွန်ယက် (Spider Web)	၂၃.၁၀.၂၀၁၉	အမျိုးသားများ နှင့် အမျိုးသမီးများ	၁၅	၁၇	၃၂	ကျေးရွာအတွင်းရှိ အမျိုးသမီး များ၏ အခြေအနေကိုသိရှိစေရန် တန်းတူအခွင့်အရေး ရရှိမှု နှင့် မရရှိသည့် အကြောင်းအရင်း၊ ပညာရေးအတွက်ဆုံးဖြတ်ချ တ်ချက်ချခြင်း၊ အိမ်မှုကိစ္စဆောင်ရွက်မှု
၆	အဖွဲ့အစည်းချိတ် ဆက်ပုံ - ဗင်းပုံစံ(Venn Diagram)	၂၃.၁၀.၂၀၁၉	ကျေးရွာအုပ် ချုပ်ရေးအဖွဲ့၊ ကျေးရွာ စီ/ ထောက်အဖွဲ့	၁၅	၁၇	၃၂	ကျေးရွာတွင်းရှိ အဓိကအုပ်စုများ၊အဖွဲ့အစည်းများ ဘတည့်ရှိနေမှုကိုသိရှိရန်၊ ၎င်းအဖွဲ့အစည်းများအုပ်စုများ ဘးဆက်စပ်နေမှု၊ပူးပေါင်းဆောင်ရွ ဆောင်ရွက်မှုအားသိရှိနိုင်ရန်၊
၇	ပြဿနာသစ်ပင် (Problem Tree)	၂၈.၁၀.၂၀၁၈	အမျိုးသားများနှင့် အမျိုးသမီးများ				ကျေးရွာဖွံ့ဖြိုးတိုးတက်မှု နောက်က ခြင်းအကြောင်းသိရှိ နိုင်ရန်
၈	ကျေးရွာ၏ မျော်မှန် န်းချက် (၄)နှစ်စာ ကျေးရွာဖွံ့ဖြ ဖြိုးရေးအစီအစဉ်	၂၃.၁၀.၂၀၁၉	အမျိုးသားအုပ်စု၊အ မျိုးသမီးအုပ်စု၊လူင ယ်အုပ်စု၊ ရပ်မိရပ်ဖအုပ်စု				ကျေးရွာသားများ၏ မဲပေးရွေးချယ်ထားသည့် ဖွံ့ဖြိုးတိုးတက်ရေးလုပ်ငန်းစဉ်များ ဘးအား ဦးစားပေးအလိုက်သတ်မှတ်ချက်



ကျေးရွာမြေပုံသုံးသပ်ချက်။

ပျံ့နှံ့ရေးအခြေပြုနှင့် သယံဇာတအရင်းမြစ်ပြုမြေပုံ ဆွေးနွေးခြင်းနှင့်
ဆန်းစစ်ချက်

ကျေးရွာ - ပိန္နဲ

ဒေါ်နယ်-ပျော်ဘွယ်

ကျေးရွာအုပ်စု - ဝေဟင်ခါးတော

ရက်စွဲ - ၂၃.၁၀.၁၉

△ တစ်ရွာလုံး ဗုဒ္ဓဘာသာဝင်များ ဖြစ်ကြပါသည်။

△ သယ်ယာစိုက်ပျိုးရေး လုပ်ငန်းဖြင့် အသက်မွေးဝမ်းကြောင့်
ဖြူလုပ် ကြပါသည်။

△ အမျိုးသမီးများ ဝင်ငွေ ရရှိရန် အတွက် ဆံပင်ရှင်းသော
လုပ်ငန်း လုပ်ကိုင် ကြပါသည်။

△ ကျေးရွာအတွင်း ဆောက်သုံးရေး ရေဗိုလ် ရရှိ၍၊ ဧကယွန်း
နည်းပါးကြောင်းလဲ သိရှိ ရပါသည်။



၆.၂။ ကျေးရွာအရင်းအမြစ် ပိုင်ဆိုင်မှုသုံးသပ်ခြင်း။

ဦးဆိုင် မှု သုံးသပ်ခြင်း

ကျေးရွာ ပုံရွာ
ကျေးရွာအုပ်စု သနပ်ခါးတော

ဦး. နောင် - မောင်ကျွန်း
ရက်စွဲ - 23.10.19

အရင်းအမြစ် သုံးစွဲ ဖြူ ပြုလုပ်ထား			အရင်းအမြစ် ထိန်းချုပ် ဖြူ ပြုလုပ်ထား		
ကျား :	မ	ကျား + မ	ကျား	မ	ကျား + မ
အုပ်စု	အုပ်စု	အုပ်စု	အုပ်စု	အုပ်စု	အုပ်စု
လယ်ကွင်း	ထင်း	ပေါ့	ရေကွင်း	ဖွဲ့	ပေါ့
သစ်တော	ဖွဲ့	လမ်း	အုပ်စု	ထင်း	လမ်း
ကား		တံတား	တံတား		
		ရေကွင်း	အုပ်စု		
			ကား		

ဦးဆောင်ဆွေးနွေးသူ - ဒေါ်ခင်သိန်းဌေး အချိန် - ၁:၃၀

ပါဝင်ဆောင်ရွက်သူ - ကျား (၁၅) / မ (၁၃)

အုပ်စုအုပ်စု - မြေအေးစေးမြစ်

နေရာ - ဘုန်းကြီးကျောင်း



ပိုင်ဆိုင်မှုသုံးသပ်ခြင်း။

ပိုင်ဆိုင်မှုသုံးသပ်ခြင်း၊ ဆွေးနွေးခြင်းနှင့်
ဆန်းစစ်ချက်

ကျေးဇူး - **ဒီဂရီ**

ဖြိုးနယ် - ပျော်ကယ်

ကျေးဇူးအုပ်စု - သုတေသန

ရက်စွဲ - ၂၈.၁၀.၁၈

- ထွက်ခွာမှု အမျိုးသားများ၊ အမျိုးသမီးများ သုံးစွဲသည့် ပြုပြင်ပါသည့်။
- ရေကွင်း၊ အိမ်ခြံမြေ၊ မီး၊ ထင်း တို့ကို အမျိုးသမီးများ၊ အမျိုးသားများ သုံးစွဲ ပြုပြင်ပါသည့်။
- လယ်ကွင်း၊ သစ်တော၊ တံတား၊ ဖုန်း၊ TV တို့ကို အမျိုးသား၊ အမျိုးသမီး တို့ ဖွဲ့စည်းသုံးစွဲ ပြုပြင်ပါသည့်။
- ထင်း၊ အိမ်ခြံမြေ၊ မီး တို့ကို အမျိုးသမီးတို့က ထိန်းချုပ် ကြပါသည်။
- ထွက်ခွာမှု၊ TV၊ ရေကွင်း၊ တံတား တို့ကို အမျိုးသားများက ထိန်းချုပ် ကြပါသည်။
- လယ်ကွင်း၊ သစ်တော၊ ဖုန်း တို့ကို ကျား၊ မဲ သုံးစွဲ ထိန်းချုပ် ကြပါသည်။



၆.၃။ ကျေးရွာ၏လူမှုစီးပွားအဆင့်သတ်မှတ်ခြင်း။ (Wealth Ranking)

ကျေးရွာ၏လူမှုစီးပွားအဆင့်သတ်မှတ်ခြင်း

ကျေးရွာ - ပုဂံရွာ မြို့နယ် - ပျော်ဘွယ်
 ကျေးရွာရပ်စုံ - သာယာဝတီတောင် ရက်စွဲ - ၂၃.၁၀.၁၉

အမျိုးအစား	သတ်မှတ်ချက်ညွှန်း ကိန်းများ	အိမ်ထောင်စု အရေအတွက်	ရာခိုင်နှုန်း
ချမ်းသာ	မြေ (၂၀) ဧကကျော်၊ ကွန်ပရက်စ်၊ ထွန်ဆက်၊ နွား ၁၀ ကောင်ထက်၊ တိုက်ခွက်၊ ဖုန်း၊ ခွက်၊ TV	၇၃	၂၅%
အလယ် အထက်	ခွက် ကပ်၊ နွား ၅ ကောင်ထက်၊ မြေ (၅) ဧကထက်၊ ဖုန်း၊ TV၊ သွယ်မိုး၊ ထရပ်ကား၊ နွား၊ အခြားမွေးမြူရေး	၅၈	၂၀%
ခွမ်းပါး	နွား ၅ နည်းထက်၊ မြေ (၂) ဧက၊ (၃) ဧက၊ မွေးမြူရေး၊ အနည်းထက်၊ သက်လုပ်လက်စား	၁၇၀	၅၅%
စုစုပေါင်း		၂၉၅	၁၀၀%

ဦးဆောင်မွေးမွေးသူ - ဦးစိုးတင် အချိန် - ၁:၃၀
 ပါဝင်ဆောင်ရွက်သူ - ကျား (၁၂)၊ မ (၁၅) နေရာ - ပုဂံရွာဘုန်းကြီး
 မှတ်တမ်းတင်သူ - ဒေါ်အေးအေးမြင့် ကျောင်း



ဥစ္စာနေကြွယ်ဝမှုသုံးသပ်ချက်။

ဥစ္စာနေကြွယ်ဝမှု အဆင့် သတ်မှတ်ခြင်း ဆွေးနွေး ဖြေ နှင်း ဆုံး နေ့စွဲ - ၀၈/၀၉

ကျေးရွာ - ဗိုရွာ

ဇနီးမောင်နှံ - မောင်နှမ

ကျေးရွာအုပ်စု - သာယာဝတီ

ရက်စွဲ - ၂၃.၁၀.၁၉

- ကျေးရွာတွင်း နိမ့်ဆောင်စုပေါင်း ၂၉၅ အိမ် ဖြစ်ပါသည်။
- ချမ်းသာသော နိမ့်ဆောင်စုမှာ ၂၉၃ အိမ် ဖြစ်ပြီး နယ်ထိပ်စုထိပ် နိမ့်ဆောင်စုမှာ ၂ အိမ် ဖြစ်ပါသည်။
- နွမ်းပါးသော နိမ့်ဆောင်စုမှာ (၁၅၀) အိမ် ဖြစ်ကြောင်း သိရပါသည်။
- နွမ်းပါးသော ကြောင်းအရင်းများ ဝင်ရောက်သော လုပ်ငန်းများ နည်းပါးသော ကြောင့် ဖြစ်ပါသည်။
- အမျိုးသားများ လယ်၊ ယာ၊ ခြံစိုက်ပျိုးရေး လုပ်ငန်းကို ကိစ္စက လျစ်လျူ ကြံ ပါသည်။



ရာသီခွင်ပြ ပြက္ခဒိန် သုံးသပ်ချက်

ရာသီခွင်ပြ ပြက္ခဒိန် ဆွေးနွေးခြင်း နှင့် ဆန်းစစ်ချက်

ကျေးရွာ - ပို့ရွာ

ဇွဲ၊ နယ် - ပျော်ဘွယ်

ကျေးရွာ မုသုံ - သမုတ်ဒါးတော

ရက်စွဲ - ၂၃.၁၀.၁၉

- တစ်ရွာလုံး ဗုဒ္ဓဘာသာဝင်များ ဖြစ် ခြင်္သေ့၊ လယ်ယာစိုက်ပျိုးရေး၊ ဆန်နှင့် ဖြင့် အသက်မွေး ဝမ်း ကြောင်း ပြုကြပါသည်။
- စိုက်ပျိုးရေး အနေဖြင့် ငရယ်၊ ပဲ၊ နှမ်း၊ ဝါး၊ ကုလားပဲ စိုက်ပျိုးကြပါသည်။
- ရာသီခွင် ပွဲတော်များသည် ဤကြောင်း သိရပါသည်။
- လူအသိုက် ဝင်ငွေ၊ ထွက်ငွေ များသည် ဆီးဖြူ စိုက်ပျိုး ပေါ်ပေါက် အထိုက် ဤ ကြောင်း သိရပါသည်။



သုံးသပ်ချက်

မင်းဗိုလ်အသုံးပြု၍ အဖွဲ့အစည်းနှင့်ချိတ်ဆက်မှုအား လေ့လာခြင်း
ဆွေးနွေးခြင်း နှင့် ဆန်းစစ်ချက်

ကျေးရွာ - ဝိုရွာ

ဒေါ်နယ် - ပျော်ဘွယ်

ရက်စွဲ - ၂၃.၀၀.၁၉

ကျေးရွာအုပ်စု - သမင်ဒါးတော

- ကျေးရွာ အတွင်းရှိ အဖွဲ့အစည်းများမှာ အုပ်ချုပ်ရေးမှူး၊ ရပ်ကွက်အဖွဲ့၊
ဝိ.ထောက်ကော်မတီ၊ ကျောင်းကော်မတီ၊ ပရဟိတအဖွဲ့၊ ဓမ္မရတနာ
စာအင်း၊ ကလေးတန်းစားတို့ ဖြစ်ကြပါသည်။
- ကျေးရွာ ပြင်ပရှိ အဖွဲ့အစည်းများမှာ ဆွေအုပ်၊ လ.ဝ.ကရုံး၊
သ.မ ကလပ်၊ ဖြေခရင်း၊ စိုက်ကလပ်၊ ရဲစခန်း၊ လူထုအဖွဲ့ ပြုစီမံကိန်း၊
ကျန်းမာရေးဌာန၊ ကျေးသက်ရုံး တို့ ဖြစ် ကြပါသည်။
- ကျေးရွာ အုပ်ချုပ်ရေးမှူး နှင့် ရပ်ကွက်အဖွဲ့ တို့သည် ကျေးရွာမ တွက်
အဓိက တာဝန်ရှိသူများ ဖြစ် ကြပါသည်။



၆.၆။ ပင့်ကူအိမ်ကွန်ယက် နှင့် သုံးသပ်ချက်

ပင့်ကူအိမ်သုံးဝယ်ခြင်း (အမျိုးသမီးအဖွဲ့)

ကျေးရွာ - ပုံရွာ
ကျေးရွာအုပ်စု - ထန်းတီးတော

မြို့နယ် - ပျော်ကယ်
ရက်စွဲ - ၂၀၂၀.၁၉

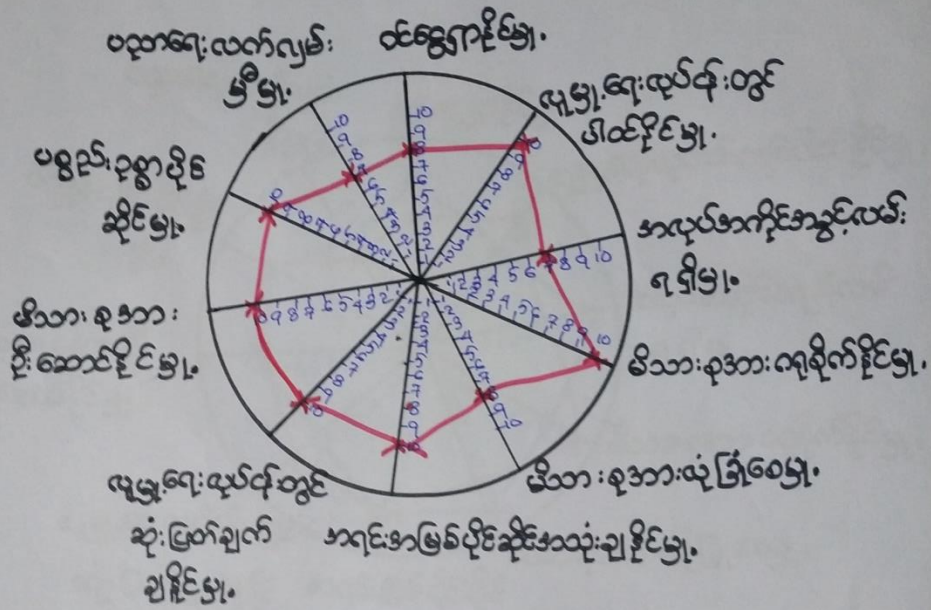

ဦးဆောင်ဆွေးနွေးသူ - ဒေါ်ခင်အေးအေး

အချိန် - ၃:၃၀

ပါဝင်ဆောင်ရွက်သူ - ၆ (၀၇)

နေရာ - ပုံရွာအဖွဲ့ကြီးကျေးရွာ

မှတ်တမ်းတင်သူ - ဒေါ်အေးအေး ဖြင့်



ပင်လူအိမ်သုံးသပ်ခြင်း (အမျိုးသားကျေး) -

ကျေးရွာ - - - ပိုရွာ

မြို့နယ် - ပျော်ဘွယ်

ကျေးရွာအုပ်စု - သနပ်ခါးတော

ရက်စွဲ - ၂၃.၀၀.၁၉

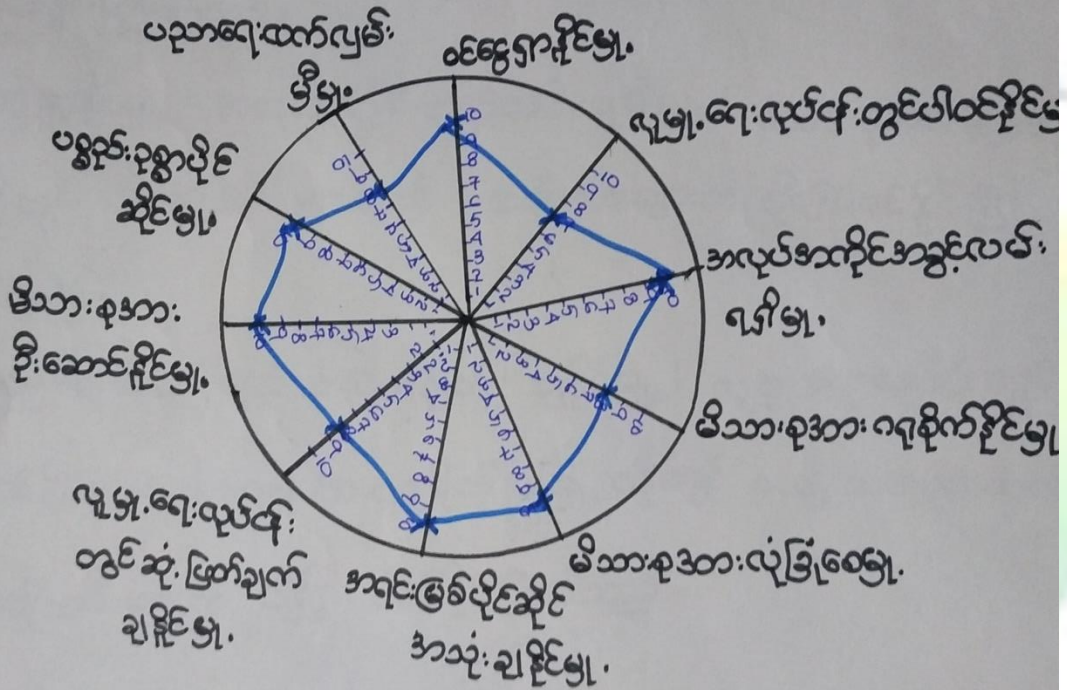

ဦးဆောင်ဆွေးနွေးသူ - ဦးသိန်းဦး

အချိန် - ၃:၃၀

ပါဝင်ဆောင်ရွက်သူ - ကျား (၁၅)

နေရာ - ပိုရွာကျေးကြီး
ကျောင်း

ဗဟိုတမ်း တင်သူ - ဒေါ်အေးအေးဖြူ



ဖက်ကွင်းသုံးဆယ့်ခြောက် (ကျား၊ +မ)

ကျားရွာ - ပိုရွာ
 ကျားရွာအုပ်စု - သနပ်ခါးတော

မြို့နယ်-မျောက်ဘူသ်
 ရက်စွဲ - ၂၃.၁၀.၁၉

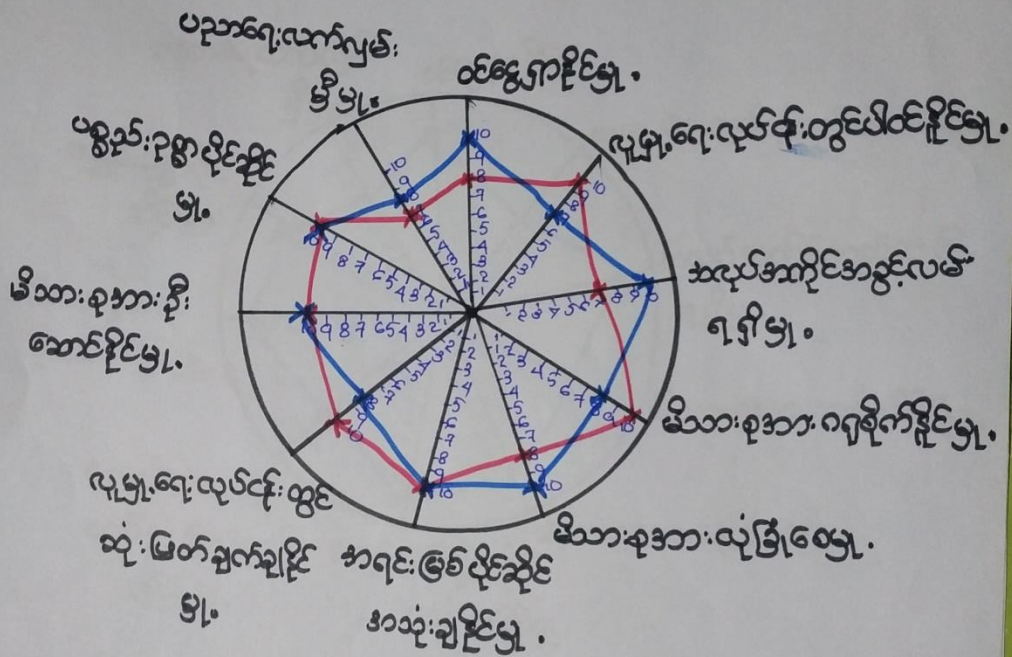

ဦးဆောင်ဆွေးနွေးသူ - ဦးသန်းစိုး၊ ဒေါ်ခင်မာအေး အချိန် - ၃:၃၀
 ပါဝင်ဆောင်ရွက်သူ - ကျား (၁၅၅)၊ မ (၁၇) ရေရာ - ပိုရွာအုပ်စု၊ ကြို့၊
 ဖွဲ့စည်းတင်ပြသူ - ဒေါ်အေးအေး၊ မြင့် ကျောင်း



ပင့်ကူအိမ်ကွန်ယက် သုံးသပ်ချက်။

ပင့်ကူအိမ်သုံးသပ်ခြင်း ဆွေးနွေး ဖြစ် ခဲ့စဉ် ဆုံး စစ်ချက်

ကျေးရွာ	-	ပို့ရွာ	ဦးစုပယ်	-	ပျော်ဘွဲ့ကန်
ကျေးရွာအုပ်စု	-	သနပ်ခါးတော	ရက်စွဲ	-	၂၃.၁၀.၁၉

- အရင်းမြစ်ပိုင်ဆိုင် အသုံး ချနိုင်ဖို့ ၊ မိသားစု အား ဦးဆောင်ပိုင်ဖို့ ၊ ပစ္စည်း ဥစ္စာ ပိုင်ဆိုင်ဖို့ ၊ တို့တွင် အမျိုးသား ၊ အမျိုးသမီး တန်းတူ ပါဝင်နိုင် ကြပါသည် ၊
- ထိတွေ့ ရှာနိုင်ဖို့ ၊ အလုပ်အကိုင် အခွင့်အမ်း ရရှိဖို့ ၊ မိသားစုအား လုံခြုံရေး တို့တွင် အမျိုးသမီး များ ထက် အမျိုးသား များ က ပိုရရှိပါစေ နိုင်ကြ ပါသည်။
- လူမှုရေး ယုတ်တမ်း တွင် ဆုံးဖြတ်ချက် ချနိုင်ဖို့ ၊ လူမှုရေး ယုတ်တမ်း တွင် ပါဝင်နိုင်ဖို့ ၊ မိသားစုအား ဂရုစိုက်နိုင်ဖို့ ၊ တို့တွင် အမျိုးသား များ ထက် အမျိုးသမီး များ က ပိုရရှိ ပါဝင်နိုင် ကြပါသည်။



၆.၇။ ပြဿနာသစ်ပင်

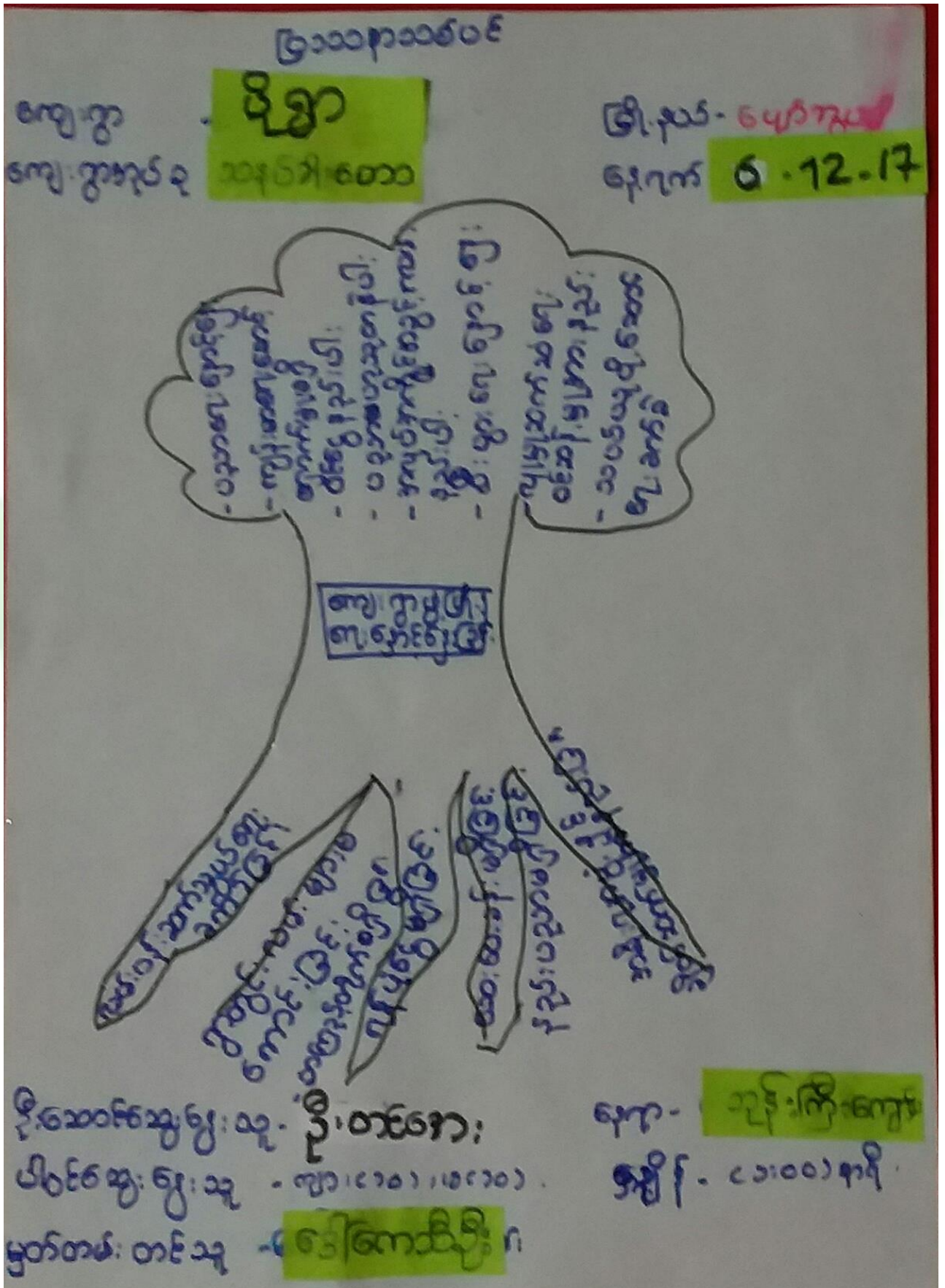



ပြဿနာသစ် ၁၀၀ ဆွေးနွေးချက်

ကျေးဇူး

ငိုရွာ

အုပ်စု

ဝေဖန်စာတမ်း

ဦးနှစ် - မြေကွယ်

ရက်စွဲ - ၆.၁၂.၁၇

ဆွေးနွေးခြင်း ဌာန၊ ဝန်ကြီး

▲ ပညာရေး ဌာန၊ ပတ်သက်ပြီး ကလေးများ ကျောင်းသွားရန်ခက်ခဲခြင်း ၊ ရွာထွက်သီးနှံများ ရောင်းချဖို့ခက်ခဲခြင်း

▲ ပညာရေး ဌာန၊ ပတ်သက်ပြီး ကလေးများ ကျောင်းသွားရန်ခက်ခဲ

▲ ရွာထွက်သီးနှံများ ရောင်းချဖို့ခက်ခဲခြင်း ၊ လမ်းပန်းဆက်သွယ်ရေး မကောင်းသည့် အတွက် ဝန်ကြီးများ ကောင်းစွာ စောင့်ရှောက်ခြင်း ၊ လူမှုဆက်သွယ်ရေး ဌာန၊ ပတ်သက်ပြီး သာဓက ၊ နာရီ ၊ သွားဖို့ခက်ခဲခြင်း ၊ ကျန်းမာရေး ဌာန၊ ပတ်သက်ပြီး အချိန်ဖြိုမကုသနိုင်ခြင်း ၊ အရင်းအမြစ်များကို ကောင်းစွာစောင့်ရှောက်ပေးခြင်း ၊ တို့သည် အဓိက အခက်အခဲများ ဖြစ်သည်။

▲ အရင်းအနှီးများ ထောက်ပံ့ပေးခြင်း ၊ နည်းပညာများ ပံ့ပိုးပေးခြင်း ၊ ရေထွက်များ ဖြေလျှော့ပေးခြင်း ၊ လမ်းပန်းဆက်သွယ်ရေး ကောင်းမွန်စေရန် စောင့်ရှောက်ပေးခြင်း သည် ကျေးဇူးတူအဓိက လိုအပ်ချက်ဖြစ်ပါသည်။

- ဒုတိယ ဖွဲ့စည်းပုံ အခြေခံဥပဒေတွင် တွင်လမ်းပန်းဆက်သွယ်ရေး ကောင်းမွန်စေရန် စောင့်ရှောက်ပေးသင့်ပါသည်။



၆.၈။ ကျေးရွာ၏ မျက်မှန်းချက် (၄)နှစ်စာ ကျေးရွာဖွံ့ဖြိုးရေးအစီအစဉ်

ကျေးရွာ - ဗိုလ် ကျေးရွာအုပ်စု - သပိတ်ခါးတော		အမျိုးသမီးအဖွဲ့	ဇွဲ.ဖြိုး - မျက်မှန်းချက် ရက်စွဲ - ၂၃.၀၈.၁၉
ပြဿနာအခက်အခဲများ	ဖွဲ့စည်းပုံစံ	ဖွံ့ဖြိုးတိုးတက်ရေးယူဆချက်များ	
<ul style="list-style-type: none"> - ရွာတွင်းယမ်းတော၊ မြေထိန်းနံရံမျှော်ရုံများ တိုက်စားခြင်း - ရွာတွင်း ရေဆန်ရတာကလေးပေးသော အခက်ခဲရှိခြင်း - အရေးပေါ်ကုသရန် ကျန်းမာရေး အခက်ခဲရှိခြင်း - ဆိုင်ကယ် ဖြူဖြူရေးသင်တန်းများ ခက်ခဲခြင်း - လမ်း၊ တံတားများ ကျန်ရှိသော နေရာများ ခက်ခဲခြင်း - မွေးမြူရေးလုပ်ငန်းများ ခက်ခဲခြင်း 	<ul style="list-style-type: none"> - ကျောက်ကြီး၊ စီ မြေထိန်းနံရံ ရှိစေချင်ပါသည်။ - ရွာတွင်း ရေဆန်ရန်၊ ရေတွင်း၊ ရေခဲ ရှိစေချင်ပါသည်။ - ကျန်းမာရေး ဆေးပေးခန်းရှိစေချင်ပါသည်။ - စက်ချုပ်ဆင်တန်း ရှိစေချင်ပါသည်။ - လမ်း၊ တံတားများ အားလုံးကောင်းမွန်စေချင်ပါသည်။ - မွေးမြူရေးသင်တန်းများရှိစေချင်ပါသည်။ 	<ul style="list-style-type: none"> - ကျောက်ကြီး၊ စီ မြေကာနံရံ တည်ဆောက်ခြင်း - ရေခဲ၊ ရေပိုက်သွယ်တန်းခြင်း - ကျန်းမာရေးဆေးပေးခန်း တည်ဆောက်ခြင်း - စက်ချုပ်ဆင်တန်း ခက်ခဲခြင်း - လမ်း၊ တံတား ပြုပြင်ခြင်း - မွေးမြူရေးသင်တန်းများ 	

ကျေးရွာ - ဗိုလ် ကျေးရွာအုပ်စု - သပိတ်ခါးတော		အမျိုးသားအဖွဲ့	ဇွဲ.ဖြိုး - မျက်မှန်းချက် ရက်စွဲ - ၂၃.၀၈.၁၉
ပြဿနာအခက်အခဲများ	ဖွဲ့စည်းပုံစံ	ဖွံ့ဖြိုးတိုးတက်ရေးယူဆချက်များ	
<ul style="list-style-type: none"> - လမ်းတောမြောင်းများရေတိုက်စားသော အခက်အခဲရှိခြင်း - ရေခဲရန် ရေချိုအခက်အခဲရှိခြင်း - ကျန်းမာရေး အရေးပေါ်ကုသရန် အခက်အခဲရှိခြင်း - ဆိုင်ကယ် ဖြူဖြူရေးသင်တန်းများ ခက်ခဲခြင်း - ကျန်ရှိသော လမ်း၊ တံတားများ မကောင်းမွန်သော အခက်အခဲရှိခြင်း - စိုက်ပျိုးရေး နည်းပညာများ ခက်ခဲခြင်း - မွေးမြူရေးလုပ်ငန်းများ ခက်ခဲခြင်း 	<ul style="list-style-type: none"> - လမ်းတော မြောင်းများ ရေတိုက်စားခြင်း ရှောင်ရှားစေချင်ပါသည်။ - ရေချိုတန်း၊ ရေခဲ၊ ရေပိုက်သွယ်တန်း ရှိစေချင်ပါသည်။ - ကျန်းမာရေး ဆေးပေးခန်းရှိစေချင်ပါသည်။ - ဆိုင်ကယ် ဖြူဖြူရေးသင်တန်းများ ရှိစေချင်ပါသည်။ - ကျန်ရှိသော လမ်းများ ကောင်းမွန်စေချင်ပါသည်။ - စိုက်ပျိုးရေး နည်းပညာများ ရှိစေချင်ပါသည်။ - မွေးမြူရေးသင်တန်းများ ရှိစေချင်ပါသည်။ 	<ul style="list-style-type: none"> - လမ်းတော ကျောက်ကြီး၊ စီ မြေကာ နံရံ တည်ဆောက်ခြင်း - ရေခဲ၊ ရေပိုက်သွယ်တန်းခြင်း - ကျန်းမာရေးဆေးပေးခန်း တည်ဆောက်ခြင်း - ဆိုင်ကယ် ဖြူဖြူရေးသင်တန်းများ - ကျန်ရှိသော လမ်း၊ တံတား ဖြူဖြူခြင်း - စိုက်ပျိုးရေး နည်းပညာများ - မွေးမြူရေးသင်တန်းများ ရှိစေချင်ပါသည်။ 	



ဦးစားပေးအဆင့်သတ်မှတ်ခြင်း

ကျေးရွာ - ငိုရွာ

ကျေးရွာအုပ်စု - သနပ်ခါးတော

ဦးနုတ်.ပျော်ဘွယ်

ရက်စွဲ - 1.12.19

စဉ်	စီမံခန့်ခွဲရေးအဖွဲ့အဖွဲ့	အဆိုပြုသူ	မဲအရေကိန်း
၁။	ရွာတွင်းကျောက်ချောလမ်း ဆေးခြင်း	ကျား + မ	၉၀
၂။	အုတ်စို၊ ဆလပ်ခြောင်း ပြုလုပ် ခြင်း	"	၅၀
၃။	ရေတွင်း၊ ရေစင်၊ ရေဖျက်သွယ် တန်းခြင်း	"	၂၃
၄။	ပျပ်စင် မီးသွယ်တန်းခြင်း	"	၁၃
၅။	ကျွန်းမြို့တော်သင်တန်း	ကျား + မ	
၆။	စက်ချုပ်သင်တန်း	မ	
၇။	မွေး-မြူရေးသင်တန်း	ကျား	



၇။ ကော်မတီဝင်များရွေးချယ်ခြင်းနှင့်ကျေးရွာဖွံ့ဖြိုးရေးအစီအစဉ်ဆောင်ရွက်မှုမှတ်တမ်းဓါတ်ပုံများ



ကော်မတီရွေးချယ်ရန် မဲရေတွက်နေစဉ်



စီမံကိန်းမိတ်ဆက်အစည်းအဝေး မှတ်တမ်းဓါတ်ပုံ



အမျိုးသမီးများပင့်ကူအိမ်ကွန်ယက်ရေးဆွဲနေစဉ် မှတ်တမ်းဓါတ်ပုံ



ကျေးရွာဖွံ့ဖြိုးရေးဦးစားပေးမဲပေးရန်တန်းစီနေကြစဉ်



ကျေးရွာလုပ်ငန်းခွဲအတွက်အခက်အခဲများဖော်ထုတ်ဆွေးနွေးစဉ်



ကော်မတီဝင်များစာရင်း

ကျေးရွာပိမံကိန်း အထောက်အကူပြု ကော်မတီဝင် စာရင်းများ			
ကျေးရွာ - ပျံရွာ			အုပ်စု - သနပ်ခါးတော
စဉ်	အမည်	ကျား/မ	ရာထူး
၁	ဦးကော်မျိုး နိုင်	ကျား	စေတနာ့ဝန်ထမ်း
၂	ဒေါ်ဗာက	မ	စေတနာ့ဝန်ထမ်း
၃	ဒေါ်ခင်သိန်းဌေး	မ	စီ၊ထောက် ဥက္ကဋ္ဌ
၄	ဦးထင်ဌေး	ကျား	စီ၊ထောက် ဥက္ကဋ္ဌ
၅	ဦးတင်ဦး	ကျား	ဝဟ်ယူရေး ဥက္ကဋ္ဌ
၆	ဒေါ်ခင်မာအေး	မ	ဝဟ်ယူရေး
၇	ဦး ဂျေသိန်း	ကျား	ဝဟ်ယူရေး
၈	ဒေါ်သူဇာ	မ	လည်ပတ်ထိန်းသိမ်းရေး
၉	ဒေါ်ငွေဝါ	မ	လည်ပတ်ထိန်းသိမ်းရေး
၁၀	ဦးစိုင်းလင်းအောင်	ကျား	လည်ပတ်ထိန်းသိမ်းရေး
၁၁	ဦးဝတ်နိုးဗျိုင်	ကျား	ငွေစာရင်းကိုင်
၁၂	ဒေါ်အယ်ဒယ်	မ	စောင့်ကြည့်ကြီးကြပ်ရေး
၁၃	ဦးကော်ဦး	ကျား	စောင့်ကြည့်ကြီးကြပ်ရေး
၁၄	ဒေါ်စန်းထင်	မ	စောင့်ကြည့်ကြီးကြပ်ရေး
၁၅	ဦးဌေးဗျိုင်	ကျား	ဝေဖန်အကြံပြု
၁၆	ဒေါ်လှစိုင်း	မ	ဝေဖန်အကြံပြု
၁၇			
၁၈			
၁၉			
၂၀			
၂၁			
၂၂			
၂၃			
၂၄			
၂၅			
၂၆			



၈။ ကျေးရွာအခြေခံအချက်အလက်များ (ပုံစံ-၁)





စီမံကိန်း ပထမနှစ် စက်ဝန်း

ပုံစံ - စ - ခ ကျေးရွာအခြေခံအချက်အလက်များ (Form PC 1)

လယ်ညွှန်ချက်၊ ကျေးရွာတစ်ရွာသို့ ပထမဆုံးဗိတ်ဆက်ခန်း သွားရောက်သောအခါ လူထုစည်းရုံးရေးမှူးသည် ကျေးရွာ ခေါင်းဆောင်များအား ကျေးရွာအချက်အလက်များကို မေတ္တာရပ်ခံ၍ တောင်းခံရသည်။ ဤအချက်အလက်များကို စီမံကိန်း ဗိတ်ဆက်အစည်းဝေးမတိုင်မီတောင်းခံရမည်။ စီမံကိန်းဗိတ်ဆက်အစည်းဝေးတွင် လူထုစည်းရုံးရေးမှူးသည် ဤအချက်အလက် များအား စစ်ဆေးပြီး မှန်ကန်အောင်ပြုလုပ်ရမည်။ ပြီးနောက်တွင် လူထုစည်းရုံးရေးမှူးမှ သတင်းအချက်အလက်ထံသို့ Tablets မှ တစ်ဆင့် ခြေညှိသွင်းရမည်။

ကျေးရွာခေါင်းဆောင် အမည် ဦးအေး ၇၇၀၉	ကျေးရွာခေါင်းဆောင်၏ ဖုန်းနံပါတ် ၀၇-၇၈၆၁၃၄၂၆၅	လူထုစည်းရုံးရေးမှူး၏ အမည် ဒေါ်နန်းမိုးမိုး
မြို့နယ်/တိုင်းဒေသကြီး	မြို့နယ်	ကျေးရွာအုပ်စု

မြို့နယ်/တိုင်းဒေသကြီး: ဗဟိုပေး; မြို့နယ်: ပျော်ဘွယ် ကျေးရွာအုပ်စု: သဒ္ဓါဒါး; တော ကျေးရွာ: ငိုရွာ

လူမျိုးစု	အိမ်ထောင်စုအရေအတွက်	ကိုးကွယ်သည့်ဘာသာ	အိမ်ထောင်စုအရေအတွက်
လူမျိုးစု (၁) - မအူ	၂၈၅	ဘာသာ (၁) - ဗုဒ္ဓ	၂၈၅
လူမျိုးစု (၂) -----		ဘာသာ (၂) -----	
လူမျိုးစု (၃) -----		ဘာသာ (၃) -----	
လူမျိုးစုရော -----		ဘာသာရော -----	
အခြား	အရေအတွက်		
မသန်စွမ်းသူများ	၁၅	၆၆	၁၂
သက်ကြီးရွယ်အိုများ (၆၅ နှစ် နှင့် အထက်)	၈၂	၅၆	၆၀
စစ်ဘေးရှောင်			

	အမျိုးသား (အရေအတွက်)	အမျိုးသမီး (အရေအတွက်)
လူဦးရေ		
လူမျိုးစု (၁) - မအူ	၆၇၃	၆၇၂
လူမျိုးစု (၂) -----		
လူမျိုးစု (၃) -----		
အခြား		
အိမ်ထောင်ဦးစီး	၃၂၄၁	၄၄

(စ) အခြေခံအဆောက်အအုံ အသုံးအဆောင်များ

စာသင်ကျောင်း	အမှတ် ခြံမပါ	ကျန်းမာရေး	အမှတ် ခြံမပါ	ဘာသာရေး အဆောက် အအုံများ	အမှတ် ခြံမပါ
--------------	-----------------	------------	-----------------	----------------------------	-----------------



အထက်တန်းကျောင်း	<input type="checkbox"/>	ဆေးရုံ	<input type="checkbox"/>	စေတီ	<input checked="" type="checkbox"/>
အလယ်တန်းကျောင်း	<input type="checkbox"/>	ကျန်းမာရေးဌာန	<input type="checkbox"/>	ဘုန်းကြီးကျောင်း	<input checked="" type="checkbox"/>
မူလတန်းကျောင်း	<input type="checkbox"/>	ကျန်းမာရေးဌာနခွဲ	<input type="checkbox"/>	ဟိန္ဒူဘုရားကျောင်း	<input type="checkbox"/>
မူကြိုကျောင်း	<input type="checkbox"/>	ဆေးပေးခန်း	<input type="checkbox"/>	ခရစ်ယာန်ကျောင်း	<input type="checkbox"/>
အခြား	<input type="checkbox"/>	အခြား	<input type="checkbox"/>	ဗလီ	<input type="checkbox"/>
				အခြား	<input type="checkbox"/>
မှတ်ချက်		မှတ်ချက်		မှတ်ချက်	
အ.လ.က(ခွဲ)					

(ဂ) ကျွမ်းကျင်သူများမှတ်တမ်း (ကျေးရွာတွင်နေထိုင်သော သို့မဟုတ် တခြားရွာမှလာရောက်သော ကျွမ်းကျင်သူများ)

	(ခ) စာသင်ကျောင်း		(၂) ကျန်းမာရေး			(၃) လက်မှုပညာရှင်		
	ရွာတွင်နေထိုင်သူ	အခြားရွာမှလာသူ		ရွာတွင်နေထိုင်သူ	အခြားရွာမှလာသူ		ရွာတွင်နေထိုင်သူ	အခြားရွာမှလာသူ
မူလတန်းပြဆရာ/မ	<input checked="" type="checkbox"/>	<input checked="" type="checkbox"/>	ဆရာစန်	<input type="checkbox"/>	<input checked="" type="checkbox"/>	လက်သမား	<input checked="" type="checkbox"/>	<input checked="" type="checkbox"/>
အထက်တန်းပြဆရာ/မ	<input checked="" type="checkbox"/>	<input type="checkbox"/>	လက်ထောက်ကျန်းမာရေးမှူး	<input type="checkbox"/>	<input checked="" type="checkbox"/>	ပန်းရံ	<input checked="" type="checkbox"/>	<input checked="" type="checkbox"/>
အလယ်တန်းပြဆရာ/မ	<input type="checkbox"/>	<input checked="" type="checkbox"/>	အမျိုးသမီးကျန်းမာရေးဆရာမ	<input type="checkbox"/>	<input type="checkbox"/>	လှုပ်စစ်ကျွမ်းကျင်၊ နီးသမား	<input checked="" type="checkbox"/>	<input checked="" type="checkbox"/>
မူကြိုဆရာ/မ	<input type="checkbox"/>	<input checked="" type="checkbox"/>	သားပွားဆရာမ	<input type="checkbox"/>	<input checked="" type="checkbox"/>	ရေတိုက်သွယ်သူ	<input type="checkbox"/>	<input type="checkbox"/>
အခြား	<input type="checkbox"/>	<input type="checkbox"/>	ပြည်သူ့ကျန်းမာရေးလုပ်သား	<input checked="" type="checkbox"/>	<input type="checkbox"/>	စက်ပြင်ဆရာ	<input checked="" type="checkbox"/>	<input checked="" type="checkbox"/>
မှတ်ချက်			မှတ်ချက်			မှတ်ချက်		

(ဃ) ကျေးရွာသို့ ရောက်ရှိနိုင်သည့် လမ်းအခြေအနေ / ကျေးရွာတစ်ရွာသည် ၎င်း၏ ကျေးရွာအုပ်စုနှင့် ဆက်သွယ်ထားသော လမ်းအခြေအနေ (အောက်ပါတို့ကိုဝိုင်းပါ)

ကျောက်ကြမ်းလမ်း ကတ္တရာလမ်း ကွန်ကရစ်လမ်း မော်တော်ဆိုင်ကယ်လမ်း
 ကျောက်ခင်းလမ်း မြေသားလမ်း လှသွားလမ်း အခြား _____

(င) ကျေးရွာဖွံ့ဖြိုးမှုစီမံချက်

- (၁) လူထုဝဟိုပြုစီမံကိန်းမထောင်မှီ ဤကျေးရွာတွင်ကျေးရွာဖွံ့ဖြိုးမှု စီမံချက်ရှိခဲ့ပါသလား? ပိုင်းပါ
- (၂) ရှိပါလျှင် ဤစီမံချက်ကို မည်သည့် ခုနှစ်တွင်ပြင်ဆင်ခဲ့ပါသနည်း? ရှိပါသည်/မရှိပါ/မသိပါ
- (၃) ဤစီမံချက်ကို ခြုံငုံမှုအတည်ပြုခဲ့ပါသလား? နှစ်-----/မသိပါ
- ပြုခဲ့ပါသည်/မပြုခဲ့ပါ /မသိပါ

(စ) ခရီးအကွာအဝေး

- (၁) ဤကျေးရွာ၏ဝဟိုမှ ၎င်းကျေးရွာအုပ်စု၏ဝဟိုအထိ ခရီးမိုင်မည်မျှကွာဝေးသနည်း? မိုင်-----/မသိပါ
- (၂) ဤကျေးရွာမှ ၎င်းကျေးရွာအုပ်စု၏ဝဟိုအထိ သွားလာရာတွင်ကြာမြင့်သည့်အချိန်

ခြောက်သွေ့ ရာသီတွင်ကြာချိန် ၅၀ မိနစ် ----- ထော်လာရီး/မော်တော်ဆိုင်ကယ်/ မြေလျင် /လား/မော်တော်ဘုတ်/
 အခြား -----
 မိုးရာသီတွင်ကြာချိန် ၁၀ မိနစ် ----- ထော်လာရီး/မော်တော်ဆိုင်ကယ်/ မြေလျင် /လား/မော်တော်ဘုတ်/
 အခြား -----



(ဆ) ပတ်ဝန်းကျင်ဆိုင်ရာ သဘာဝဘေးအန္တရာယ်

ဤကျေးရွာတွင် ရေကြီးခြင်းကဲ့သို့ သဘာဝဘေးအန္တရာယ်ကူးရောက်မှုဖြစ်နိုင်ပါသလား။

မရှိပါ ရှိပါသည် ရှိလျှင်ဖော်ပြပါ~~ရေကြီးခြင်း~~.....

(ဇ) ကျေးရွာတွင် ဖွဲ့စည်းထားသော အဖွဲ့အစည်းများ

လူထုပဟိုပြုစီမံကိန်းမတိုင်မီ ဤကျေးရွာတွင် ကျေးရွာဖွံ့ဖြိုးရေးအတွက် အစိုးရ (သို့) ရွာသားများကိုယ်တိုင်(သို့) စီမံကိန်းတစ်ခုခုမှ ဖွဲ့စည်းထားသည့် အဖွဲ့အစည်းများရှိပါသလား။

(၁)မရှိပါ.....

(၂)

(ဈ) အထွေထွေအုပ်ချုပ်ရေး ဦးစီးဌာန (GAD) မှ မှတ်တမ်းတင်ထားခြင်း

ဤကျေးရွာသည် အထွေထွေအုပ်ချုပ်ရေး ဦးစီးဌာန (GAD) မှ မှတ်တမ်းတင်ထားမှု ရှိပါသလား။

မရှိပါ ရှိပါသည်

ကျေးရွာခေါင်းဆောင်

အမည် - ဦးကျော်ကိုဝင်း

လက်မှတ် [Signature] နေ့စွဲ ၇.၂.၁၇

လူထုစည်းရုံးရေးမှူး

အမည် - ဒေါ်နန်းမြခိုင်

လက်မှတ် [Signature] နေ့စွဲ ၇.၂.၁၇



စီမံကိန်း ဒုတိယနှစ် စက်ဝန်း

ပုံစံ - စ - ဝ ကျေးရွာအခြေခံအချက်အလက်များ (Form PC 1)

လမ်းညွှန်ချက်၊ ကျေးရွာတစ်ရွာသို့ ပထမဆုံးပိတ်ဆက်ခန်း သွားရောက်သောအခါ လူထုစည်းရုံးရေးမှူးသည် ကျေးရွာ ခေါင်းဆောင်များအား ကျေးရွာအချက်အလက်များကို မေတ္တာရပ်ခံ၍ တောင်းခံရသည်။ ဤအချက်အလက်များကို စီမံကိန်း ပိတ်ဆက်အစည်းဝေးမတိုင်မီတောင်းခံရမည်။ စီမံကိန်းပိတ်ဆက်အစည်းဝေးတွင် လူထုစည်းရုံးရေးမှူးသည် ဤအချက်အလက် များအား စစ်ဆေးပြီး မှန်ကန်အောင်ပြုလုပ်ရမည်။ ပြီးနောက်တွင် လူထုစည်းရုံးရေးမှူးမှ သတင်းအချက်အလက်ထံသို့ Tablets မှ တစ်ဆင့် ခြည့်သွင်းရမည်။

ကျေးရွာခေါင်းဆောင် အမည် ဦးကျော် ကိုဝင်း	ကျေးရွာခေါင်းဆောင်၏ ဖုန်းနံပါတ် ၀၇-၇၈၆၁၃၄၂၆၅	လူထုစည်းရုံးရေးမှူး၏ အမည် ဒေါ်နန်းမျိုးခင်
မြည်နှယ်တိုင်းအသင်းကြီး ဗန္ဓိကော	မြို့နယ် ပျော်ဘွယ်	ကျေးရွာအုပ်စု သနပ်ခါးတော
ကျေးရွာ ဗန္ဓိကော	ကျေးရွာ ပျော်ဘွယ်	ကျေးရွာ သနပ်ခါးတော

လူမျိုးစု	အိမ်ထောင်စုအရေအတွက်	ကိုးကွယ်သည့်ဘာသာ	အိမ်ထောင်စုအရေအတွက်
လူမျိုးစု (၁) - ဗမာ	၂၈၅	ဘာသာ (၁) - ဗုဒ္ဓ	၂၈၅
လူမျိုးစု (၂) -----		ဘာသာ (၂) -----	
လူမျိုးစု (၃) -----		ဘာသာ (၃) -----	
လူမျိုးစုရော -----		ဘာသာရော -----	
အခြား	အရေအတွက်		
မသန်စွမ်းသူများ	၁၅	၄၆	၁၂
သက်ကြီးရွယ်အိုများ (၆၅ နှစ် နှင့် အထက်)	၈၂	၄၆	၆၀
စစ်ဘေးရှောင်			

	အမျိုးသား (အရေအတွက်)	အမျိုးသမီး (အရေအတွက်)
လူဦးရေ		
လူမျိုးစု (၁) - ဗမာ	၆၇၃	၆၇၅
လူမျိုးစု (၂) -----		
လူမျိုးစု (၃) -----		
အခြား		
အိမ်ထောင်ဦးစီး	၃၂၄၁	၄၄

(ခ) အခြေခံအဆောက်အအုံ အသုံးအဆောင်များ

စာသင်ကျောင်း	အမှတ် ခြံပေါ	ကျန်းမာရေး	အမှတ် ခြံပေါ	ဘာသာရေး အဆောက် အအုံများ	အမှတ် ခြံပေါ
--------------	-----------------	------------	-----------------	----------------------------	-----------------



အထက်တန်းကျောင်း	<input type="checkbox"/>	ဆေးရုံ	<input type="checkbox"/>	စေတီ	<input checked="" type="checkbox"/>
အလယ်တန်းကျောင်း	<input type="checkbox"/>	ကျန်းမာရေးဌာန	<input type="checkbox"/>	ဘုန်းကြီးကျောင်း	<input checked="" type="checkbox"/>
မူလတန်းကျောင်း	<input type="checkbox"/>	ကျန်းမာရေးဌာနခွဲ	<input type="checkbox"/>	ဟိန္ဒူဘုရားကျောင်း	<input type="checkbox"/>
မူကြိုကျောင်း	<input type="checkbox"/>	ဆေးပေးခန်း	<input type="checkbox"/>	ခရစ်ယာန်ကျောင်း	<input type="checkbox"/>
အခြား	<input type="checkbox"/>	အခြား	<input type="checkbox"/>	ဗလီ	<input type="checkbox"/>
				အခြား	<input type="checkbox"/>
မှတ်ချက်		မှတ်ချက်		မှတ်ချက်	
အ.လ.က(ခွဲ)					

(ဂ) ကျွမ်းကျင်သူများမှတ်တမ်း (ကျေးရွာတွင်နေထိုင်သော သို့မဟုတ် တခြားရွာမှလာရောက်သော ကျွမ်းကျင်သူများ)

	(ခ) စာသင်ကျောင်း		(၂) ကျန်းမာရေး			(၃) လက်မှုပညာရှင်		
	ရွာတွင်နေထိုင်သူ	အခြားရွာမှလာသူ		ရွာတွင်နေထိုင်သူ	အခြားရွာမှလာသူ		ရွာတွင်နေထိုင်သူ	အခြားရွာမှလာသူ
မူလတန်းပြဆရာ/မ	<input checked="" type="checkbox"/>	<input checked="" type="checkbox"/>	ဆရာစန်	<input type="checkbox"/>	<input checked="" type="checkbox"/>	လက်သမား	<input checked="" type="checkbox"/>	<input checked="" type="checkbox"/>
အထက်တန်းပြဆရာ/မ	<input checked="" type="checkbox"/>	<input type="checkbox"/>	လက်ထောက်ကျန်းမာရေးမှူး	<input type="checkbox"/>	<input checked="" type="checkbox"/>	ပန်းရံ	<input checked="" type="checkbox"/>	<input checked="" type="checkbox"/>
အလယ်တန်းပြဆရာ/မ	<input type="checkbox"/>	<input checked="" type="checkbox"/>	အမျိုးသမီးကျန်းမာရေးဆရာမ	<input type="checkbox"/>	<input type="checkbox"/>	လှုပ်စစ်ကျွမ်းကျင်၊ နီးသမား	<input checked="" type="checkbox"/>	<input checked="" type="checkbox"/>
မူကြိုဆရာ/မ	<input type="checkbox"/>	<input checked="" type="checkbox"/>	သားပွားဆရာမ	<input type="checkbox"/>	<input checked="" type="checkbox"/>	ရေတိုက်သွယ်သူ	<input type="checkbox"/>	<input type="checkbox"/>
အခြား	<input type="checkbox"/>	<input type="checkbox"/>	ပြည်သူ့ကျန်းမာရေးလုပ်သား	<input checked="" type="checkbox"/>	<input type="checkbox"/>	စက်ပြင်ဆရာ	<input checked="" type="checkbox"/>	<input checked="" type="checkbox"/>
မှတ်ချက်			မှတ်ချက်			မှတ်ချက်		

(ဃ) ကျေးရွာသို့ ရောက်ရှိနိုင်သည့် လမ်းအခြေအနေ / ကျေးရွာတစ်ရွာသည် ၎င်း၏ ကျေးရွာအုပ်စုနှင့် ဆက်သွယ်ထားသော လမ်းအခြေအနေ (အောက်ပါတို့ကိုဝိုင်းပါ)

ကျောက်ကြမ်းလမ်း ကတ္တရာလမ်း ကွန်ကရစ်လမ်း မော်တော်ဆိုင်ကယ်လမ်း
 ကျောက်ခင်းလမ်း မြေသားလမ်း လှသွားလမ်း အခြား _____

(င) ကျေးရွာဖွံ့ဖြိုးမှုစီမံချက်

- (၁) လူထုပဟိုပြုစီမံကိန်းမထောင်မှီ ဤကျေးရွာတွင်ကျေးရွာဖွံ့ဖြိုးမှု စီမံချက်ရှိခဲ့ပါသလား? ပိုင်းပါ
- (၂) ရှိပါလျှင် ဤစီမံချက်ကို မည်သည့် ခုနှစ်တွင်ပြင်ဆင်ခဲ့ပါသနည်း? ရှိပါသည်/မရှိပါ/မသိပါ
- (၃) ဤစီမံချက်ကို ခြုံငုံမှုအတည်ပြုခဲ့ပါသလား? နှစ်-----/မသိပါ
- ပြုခဲ့ပါသည်/မပြုခဲ့ပါ /မသိပါ

(စ) ခရီးအကွာအဝေး

- (၁) ဤကျေးရွာ၏ပဟိုမှ ၎င်းကျေးရွာအုပ်စု၏ပဟိုအထိ ခရီးမိုင်မည်မျှကွာဝေးသနည်း? မိုင်-----/မသိပါ
- (၂) ဤကျေးရွာမှ ၎င်းကျေးရွာအုပ်စု၏ပဟိုအထိ သွားလာရာတွင်ကြာမြင့်သည့်အချိန်

ခြောက်သွေ့ ရာသီတွင်ကြာချိန် ၅၀ မိနစ် ----- ထော်လာရီး/မော်တော်ဆိုင်ကယ်/ မြေလျင် / လား/မော်တော်ဘုတ်/
 အခြား -----
 မိုးရာသီတွင်ကြာချိန် ၁၀ မိနစ် ----- ထော်လာရီး/မော်တော်ဆိုင်ကယ်/ မြေလျင် / လား/မော်တော်ဘုတ်/
 အခြား -----



(ဆ) ပတ်ဝန်းကျင်ဆိုင်ရာ သဘာဝဘေးအန္တရာယ်

ဤကျေးရွာတွင် ရေကြီးခြင်းကဲ့သို့ သဘာဝဘေးအန္တရာယ်ကျရောက်မှုဖြစ်နိုင်ပါသလား။

မရှိပါ ရှိပါသည် ရှိလျှင်ဖော်ပြပါ~~ရေကြီးခြင်း~~.....

(ဇ) ကျေးရွာတွင် ဖွဲ့စည်းထားသော အဖွဲ့အစည်းများ

လူထုပဟိုပြုစီမံကိန်းမတိုင်မီ ဤကျေးရွာတွင် ကျေးရွာဖွံ့ဖြိုးရေးအတွက် အစိုးရ (သို့) ရွာသားများကိုယ်တိုင်(သို့) စီမံကိန်းတစ်ခုခုမှ ဖွဲ့စည်းထားသည့် အဖွဲ့အစည်းများရှိပါသလား။

(၁)မရှိပါ.....

(၂)

(ဈ) အထွေထွေအုပ်ချုပ်ရေး ဦးစီးဌာန (GAD) မှ မှတ်တမ်းတင်ထားခြင်း

ဤကျေးရွာသည် အထွေထွေအုပ်ချုပ်ရေး ဦးစီးဌာန (GAD) မှ မှတ်တမ်းတင်ထားမှု ရှိပါသလား။

မရှိပါ ရှိပါသည်

ကျေးရွာခေါင်းဆောင်

အမည် - ဦးကျော်ကိုဝင်း

လက်မှတ် [Signature] ဇန.စွဲ ၇.၂.၁၇

လူထုစည်းရုံးရေးမှူး

အမည် - ဒေါ်နန်းမျိုးစိန်

လက်မှတ် [Signature] ဇန.စွဲ ၇.၂.၁၇



စီမံကိန်း တတိယနှစ် စက်ဝန်း

ပုံစံ - ၈ - ၁ ကျေးရွာအခြေခံအချက်အလက်များ (Form PC 1)

လယ်ဌာနမှတ်၊ ကျေးရွာတစ်ရွာသို့ ပထမဆုံးမိတ်ဆက်ခရီး သွားရောက်သောအခါ လူထုစည်းရုံးရေးမှူးသည် ကျေးရွာခေါင်းဆောင်များအား ကျေးရွာအချက်အလက်များကို ပေရွာရပ်ခံ၍ တောင်းခံရသည်။ ဤအချက်အလက်များကို စီမံကိန်းမိတ်ဆက်အစည်းဝေးပွဲတွင်ဖော်ပြတောင်းခံရသည်။ စီမံကိန်းမိတ်ဆက်အစည်းဝေးတွင် လူထုစည်းရုံးရေးမှူးသည် ဤအချက်အလက်များအား စစ်ဆေးပြီး မှန်ကန်အောင်ပြုလုပ်ရမည်၊ ပြီးနောက်တွင် လူထုစည်းရုံးရေးမှူးမှ သတင်းအချက်အလက်ထံသို့ Tablets မှ တဆင့် ဖြည့်သွင်းရမည်။

ကျေးရွာခေါင်းဆောင် အမည် ဦးဒေဝါကျိဝင်း	ကျေးရွာခေါင်းဆောင်၏ ဖုန်းနံပါတ် ၀၄-၇၈၆၁၃၄၂၆၅	လူထုစည်းရုံးရေးမှူး၏ အမည် ခင်အေးအေးမြင့်
ပြည်နယ်တိုင်းဒေသကြီး ဗဟိုဌာန	မြို့နယ် ကျေးရွာအုပ်စု	ကျေးရွာ နယ်

လူမျိုးစု	အိမ်ထောင်စုအရေအတွက်	ကိုးကွယ်သည့်ဘာသာ	အိမ်ထောင်စုအရေအတွက်
လူမျိုးစု (၁) -----	၂၆၅	ဘာသာ (၁) -----	၂၆၅
လူမျိုးစု (၂) -----		ဘာသာ (၂) -----	
လူမျိုးစု (၃) -----		ဘာသာ (၃) -----	
လူမျိုးစုရော အခြား -----		ဘာသာရော -----	
	အရေအတွက်		
မသန်စွမ်းသူများ	၂၁		
သက်ကြီးရွယ်အိုများ (၆၅ နှစ် နှင့် အထက်)	၈၂		
စစ်ဘေးရှောင်			

	အမျိုးသား (အရေအတွက်)	အမျိုးသမီး (အရေအတွက်)
လူဦးရေ		
လူမျိုးစု (၁) -----	၆၇၄	၇၆၆
လူမျိုးစု (၂) -----		
လူမျိုးစု (၃) -----		
အခြား		
အိမ်ထောင်ဦးစီး	၂၄၅	၅၀

(ခ) အခြေခံအဆောက်အအုံ အသုံးအဆောင်များ

စာသင်ကျောင်း	အမှတ် ခြံပါ	ကျွန်းမာရေး	အမှတ် ခြံပါ	ဘာသာရေး အဆောက် အအုံများ	အမှတ် ခြံပါ
မူကြိုကျောင်း	<input type="checkbox"/>	တိုက်နယ်ဆေးရုံ	<input type="checkbox"/>	ဝေတီ	<input checked="" type="checkbox"/>



မှလတန်းကျောင်း	<input checked="" type="checkbox"/>	ကျန်းမာရေးဌာန	<input type="checkbox"/>	ဘုန်းကြီးကျောင်း	<input checked="" type="checkbox"/>
မူလပွဲကျောင်း	<input type="checkbox"/>	ကျန်းမာရေးဌာနခွဲ	<input type="checkbox"/>	ဟိန္ဒူဘုရားကျောင်း	<input type="checkbox"/>
အလယ်တန်းကျောင်း	<input checked="" type="checkbox"/>	ဆေးပေးခန်း	<input type="checkbox"/>	ခရစ်ယာန်ကျောင်း	<input type="checkbox"/>
လယ်လွန်ကျောင်း	<input type="checkbox"/>	အခြား	<input type="checkbox"/>	ဗလီ	<input type="checkbox"/>
အထက်တန်းကျောင်း	<input type="checkbox"/>			အခြား	<input type="checkbox"/>
အခြား	<input type="checkbox"/>				
မှတ်ချက်		မှတ်ချက်		မှတ်ချက်	

(ဂ) ကျွမ်းကျင်သူများမှတ်တမ်း (ကျေးရွာတွင်နေထိုင်သော သို့မဟုတ် တခြားရွာမှလာရောက်သော ကျွမ်းကျင်သူများ)

(၁) စာသင်ကျောင်း			(၂) ကျန်းမာရေး			(၃) လက်မှုပညာရှင်		
	ရွာတွင်နေထိုင်သူ	အခြားရွာမှလာသူ		ရွာတွင်နေထိုင်သူ	အခြားရွာမှလာသူ		ရွာတွင်နေထိုင်သူ	အခြားရွာမှလာသူ
မူလပွဲကျောင်း	<input checked="" type="checkbox"/>	<input checked="" type="checkbox"/>	ဆရာဝန်	<input type="checkbox"/>	<input type="checkbox"/>	လက်သမား	<input checked="" type="checkbox"/>	<input checked="" type="checkbox"/>
အထက်တန်းကျောင်း	<input type="checkbox"/>	<input type="checkbox"/>	လက်ထောက်ကျန်းမာရေးမှူး	<input type="checkbox"/>	<input type="checkbox"/>	ပန်းရံ	<input checked="" type="checkbox"/>	<input checked="" type="checkbox"/>
အလယ်တန်းကျောင်း	<input type="checkbox"/>	<input checked="" type="checkbox"/>	အမျိုးသမီးကျန်းမာရေးဆရာမ	<input type="checkbox"/>	<input checked="" type="checkbox"/>	လျှပ်စစ်ကျွမ်းကျင်ပီးသမား	<input type="checkbox"/>	<input type="checkbox"/>
မူကြံဆရာ/မ	<input type="checkbox"/>	<input type="checkbox"/>	သားဖွားဆရာမ	<input type="checkbox"/>	<input checked="" type="checkbox"/>	ရေခိုက်သူယ်သူ	<input type="checkbox"/>	<input type="checkbox"/>
အခြား	<input type="checkbox"/>	<input type="checkbox"/>	ပြည်သူ့ကျန်းမာရေးလုပ်သား	<input type="checkbox"/>	<input type="checkbox"/>	စက်ပြင်ဆရာ	<input type="checkbox"/>	<input type="checkbox"/>
မှတ်ချက်			မှတ်ချက်			မှတ်ချက်		

(ဃ) ကျေးရွာသို့ ရောက်ရှိနိုင်သည့် လမ်းအခြေအနေ / ကျေးရွာတစ်ရွာသည် ၎င်း၏ ကျေးရွာအုပ်စုနှင့် ဆက်သွယ်ထားသော လမ်းအခြေအနေ (အောက်ပါတို့ကို ဝိုင်းပါ)

ကျောက်ကြမ်းလမ်း ကတ္တရာလမ်း ကွန်ကရစ်လမ်း မော်တော်ဆိုင်ကယ်လမ်း
 ကျောက်ခင်းလမ်း မြေသားလမ်း လူသွားလမ်း အခြား _____

(င) ကျေးရွာဖွံ့ဖြိုးမှုစီမံချက်

- (၁) လူထုဗဟိုပြုစီမံကိန်းမစတင်မီ ဤကျေးရွာတွင်ကျေးရွာဖွံ့ဖြိုးမှု စီမံချက်ရှိခဲ့ပါသလား? ဝိုင်းပါ
 ရှိပါသည်/မရှိပါ/မသိပါ
- (၂) ရှိခဲ့ပါလျှင် ဤစီမံချက်ကို မည်သည့် ခုနှစ်တွင်ပြင်ဆင်ခဲ့ပါသနည်း? နှစ်-----/မသိပါ
- (၃) ဤစီမံချက်ကို မြို့နယ်မှအတည်ပြုခဲ့ပါသလား? မြို့နယ်သည်/မပြုခဲ့ပါ/မသိပါ

(စ) ခရီးအကွာအဝေး

- (၁) ဤကျေးရွာ၏ဗဟိုမှ ၎င်းကျေးရွာအုပ်စု၏ဗဟိုအထိ ခရီးခိုင်းမည်မျှကွာဝေးသနည်း? ခိုင်း-----/မသိပါ
- (၂) ဤကျေးရွာမှ ၎င်းကျေးရွာအုပ်စုဗဟိုအထိ သွားလာရာတွင်ကြာမြင့်သည့်အချိန်၊
- ခြောက်သွေ့ရာသီတွင်ကြာချိန် ----- ၃၀ မိနစ် ----- ထော်လာဂျီ/မော်တော်ဆိုင်ကယ်/ခြေလျင်/လား/မော်တော်သုတ်/အခြား -----
- မိုးရာသီတွင်ကြာချိန် ----- ၄၅ မိနစ် ----- ထော်လာဂျီ/မော်တော်ဆိုင်ကယ်/ခြေလျင်/လား/မော်တော်သုတ်/အခြား -----



အခြား -----

(ဆ) ယင်းတို့အချင်းချင်းမှာ ယဘာဝဓတအန္တရာယ်

ဤကျေးရွာတွင် ချေတိုက်ရင်းတို့ကို ယဘာဝဓတအန္တရာယ်ကျရောက်မှုဖြစ် ရှိပါသလား။

မရှိပါ

ရှိပါသည်

ရှိလျှင်ဖော်ပြပါ ----- ၂၀၁၇ ခုနှစ် ဇူလိုင်လ ၁၅ ရက်နေ့

(ဇ) ကျေးရွာတွင် ဖွဲ့စည်းထားသော အဖွဲ့အစည်းများ

လူထုထည့်သွင်းဝင်ရောက်မှုမရှိသည့် ဤကျေးရွာတွင် ကျေးရွာဖွံ့ဖြိုးရေးအတွက် အစိုးရ (သို့) ရွာသားများကိုယ်တိုင်(သို့) စီမံကိန်းတစ်ခုခုမှ ဖွဲ့စည်းထားသည့် အဖွဲ့အစည်းများရှိပါသလား။

(၁) -----

(၂) -----

(ဈ) အထွေထွေအုပ်ချုပ်ရေး ဦးစီးဌာန (GAD) မှ မှတ်တမ်းတင်ထားခြင်း

ဤကျေးရွာသည် အထွေထွေအုပ်ချုပ်ရေး ဦးစီးဌာန (GAD) မှ မှတ်တမ်းတင်ထားမှု ရှိပါသလား။

မရှိပါ

ရှိပါသည်

ကျေးရွာခေါင်းစေတင်

အမည် ဦးအေးကိုဝင်း

လက်မှတ် 

နေ့ ၂၀၁၀-၀၈

လူထုထည့်သွင်းရေးမှူး

အမည် ဒေါ်အေးအေးမြင့်

လက်မှတ် 

နေ့ ၂၀၁၀-၀၈



စတုတ္ထနှစ်စက်ဝန်း

ပုံစံ - စ - ခ ကျေးရွာအခြေခံအချက်အလက်များ (Form PC 1)

လယ်ဧည့်ရွာ၏ ကျေးရွာတစ်ရွာသို့ ပထမဆုံးပိတ်ဆေးပြီးနောက်မှ စတင်သော အခါ လူထုစည်းရုံးရေးမှူးသည် ကျေးရွာခေါင်းဆောင်များအား ကျေးရွာအမှတ်အလက်များကို မေတ္တာ ရှုမိမိနှင့် တောင်းခံရသည်။ ဤအချက်အလက်များကို စီမံကိန်းမိတ်ဆက်အရည်အဝေပေးပံ့ပိုးဆောင်ရွက်ရမည်။ စီမံကိန်းမိတ်ဆက်အရည်အဝေ ရှိလျှင် လူထုစည်းရုံးရေးမှူးသည် ဤအချက်အလက်များအား စစ်ဆေးပြီး မှန်ကန်အောင်ပြုလုပ်ရမည်။ ဤအချက်အလက်တွင် လူထုစည်းရုံးရေးမှူးမှ သတင်းအချက်အလက်အသုံးပြုမှု၊ Tablets မှ စာစဉ်ဖြည့်သွင်းရမည်။

ကျေးရွာခေါင်းဆောင် အမည် ဦးအေးကိုင်း	ကျေးရွာခေါင်းဆောင်၏ ဖုန်းနံပါတ် ၀၇-၇၈၆၂၇၂၆၃	လူထုစည်းရုံးရေးမှူး၏အမည် ဒေါ်အေးအေးဖြင့်
ပြည်နယ်၊တိုင်းဒေသကြီး မန္တလေး	မြို့နယ် ပျော်ဘွယ်	ကျေးရွာအုပ်စု သရက်ခါးတော
		ကျေးရွာ ဗိုရွာ

စား လှူစာရ

လူမျိုးစု	အိမ်ထောင်စုအရေအတွက်	ရိုးကွယ်သည့်ဘာသာ	အိမ်ထောင်စုအရေအတွက်
လူမျိုးစု (၁) --- မိမိ ---	၂၄၅	ဘာသာ(၁) --- ဗုဒ္ဓ ---	၂၄၅
လူမျိုးစု (၂) ---		ဘာသာ(၂) ---	
လူမျိုးစု (၃) ---		ဘာသာ(၃) ---	
လူမျိုးစုအရ ---		ဘာသာအရ ---	
အခြား			
	အရေအတွက်		
မသန်စွမ်းသူများ	၂၀		
သက်ကြီးရွယ်အိုများ (၆၅ နှစ် နှင့် အထက်)	၈၂		
စစ်ဘေးရှောင်			



	အမျိုးသား(အရေအတွက်)	အမျိုးသမီး(အရေအတွက်)	စုစုပေါင်းအရေအတွက်
လူဦးရေ			
လူမျိုးစု (၁)-----	674	766	1440
လူမျိုးစု (၂)-----			
လူမျိုးစု (၃)-----			
အခြား			
ပေါင်းစာရင်း	245	56	295

(ခ) အခြေအတောက်အဆုံ အသုံးအဆောင်များ

စာသင်ကျောင်း	အမှတ် ဖြစ်ပါ	ကျန်းမာရေး	အမှတ် ခံပါ	ဘာသာရေးအဆောက် အအုံများ	အမှတ် ဖြစ်ပါ
အလယ်တန်းကျောင်း	<input type="checkbox"/>	ခေတ္တ	<input type="checkbox"/>	စေတီ	<input checked="" type="checkbox"/>
အလယ်တန်းကျောင်း	<input type="checkbox"/>	ကျန်းမာရေးဌာန	<input type="checkbox"/>	ဘုန်းကြီးကျောင်း	<input checked="" type="checkbox"/>
မူလတန်းကျောင်း	<input checked="" type="checkbox"/>	ကျန်းမာရေးဌာန	<input type="checkbox"/>	ဟိန္ဒူဘုရားကျောင်း	<input type="checkbox"/>
မူကြိုကျောင်း	<input type="checkbox"/>	စောင့်ရှောက်ရေး	<input type="checkbox"/>	ခရစ်ယာန်ကျောင်း	<input type="checkbox"/>
အခြား	<input type="checkbox"/>	အခြား	<input type="checkbox"/>	တပည့်	<input type="checkbox"/>
				အခြား	<input type="checkbox"/>
မှတ်စွက်		မှတ်စွက်		မှတ်စွက်	
မူကြိုကျောင်း					



(ဂ) ကျွမ်းကျင်သူများအုပ်စည်း (ကျေးရွာတွင်နေထိုင်သူ ၁၁ သို့မဟုတ် တခြားရွာမှလာပေးပတ်သော ကျွမ်းကျင်သူများ)

(ခ) တောင်ကျောင်း			(၂) ကျွမ်းကျင်သူများ			(ဂ) လက်မှုလုပ်ငန်း		
	ရွာတွင်နေထိုင်သူ	အခြားရွာမှလာသူ		ရွာတွင်နေထိုင်သူ	အခြားရွာမှလာသူ		ရွာတွင်နေထိုင်သူ	အခြားရွာမှလာသူ
မူလတန်းပြဆရာ/မ	<input checked="" type="checkbox"/>	<input checked="" type="checkbox"/>	ဆရာဝန်	<input type="checkbox"/>	<input type="checkbox"/>	လက်သမား	<input checked="" type="checkbox"/>	<input checked="" type="checkbox"/>
အထက်တန်းပြဆရာ/မ	<input type="checkbox"/>	<input checked="" type="checkbox"/>	လက်ထောက်ကျန်းမာရေးမှူး	<input type="checkbox"/>	<input type="checkbox"/>	ပန်းရံ	<input checked="" type="checkbox"/>	<input checked="" type="checkbox"/>
အလယ်တန်းပြဆရာ/မ	<input type="checkbox"/>	<input type="checkbox"/>	အကျွမ်းသီတကျ သေစေရေးဆရာ	<input type="checkbox"/>	<input checked="" type="checkbox"/>	လွှပ်စစ်ကျွမ်းကျင်ပီးသမား	<input type="checkbox"/>	<input type="checkbox"/>
မူကြိုဆရာ/မ	<input type="checkbox"/>	<input type="checkbox"/>	သားရွာဆရာ	<input type="checkbox"/>	<input checked="" type="checkbox"/>	ရေတိုက်သွယ်သူ	<input type="checkbox"/>	<input type="checkbox"/>
အခြား	<input type="checkbox"/>	<input type="checkbox"/>	ပြည်သူ့ကျန်းမာရေးလုပ်သား	<input type="checkbox"/>	<input type="checkbox"/>	စက်မြင်ဆရာ	<input type="checkbox"/>	<input type="checkbox"/>
မှတ်ချက်			မှတ်ချက်			မှတ်ချက်		

(ဃ) ကျေးရွာသို့ ရောက်ရှိနိုင်သည့်လမ်းအခြေအနေ၊ / ကျေးရွာ တစ်ရွာသည် ၎င်း၏ကျေးရွာအုပ်စုနှင့် ဆက်သွယ်ထားသောလမ်းအခြေအနေ (အောက်ပါတို့ကို ဖြည့်ပါ)

ကျောက်ကြမ်းလမ်း ကတ္တရာလမ်း ကုန်းကရစ်လမ်း မော်တော်ဆိုင်ကယ်လမ်း
 ကျောက်စင်းလမ်း မြေသားလမ်း လှသွားလမ်း အခြား _____

(င) ကျေးရွာ/မြို့နယ်စီမံချက်

ပိုင် မိ

(၁) လူထုဝတ်ပြုစီမံကိန်းပစ္စည်းတို့ ဤကျေးရွာတွင် ကျေးရွာ/မြို့နယ်စီမံချက်ရှိခဲ့ပါသလား? ရှိပါသည်/မရှိပါ/မသိပါ

(၂) ရှိပါလျှင် ဤစီမံချက်ကို မည်သည့် နှစ်တွင် ငြင်းဆင်းပါသနည်း? နှစ်-----/မသိပါ

(၃) ဤစီမံချက်ကို မြို့နယ်မှအတည်ပြုခဲ့ပါသလား? ပြုခဲ့ပါသည်/မပြုခဲ့ပါ/မသိပါ



၃၇၂

(၈) ဝန်ထမ်းအဖွဲ့

(၁) ဤကျေးရွာအုပ်စုမှ ဝန်ထမ်းအဖွဲ့အစည်းအဖွဲ့အစည်းများ ပါဝင်မှုဆိုင်ရာ သတ်မှတ်ချက်များကို သိရှိရသည့်အခါ သို့မဟုတ် မသိရှိရသည့်အခါ? ၃၆-----/မသိပါ

(၂) ဤကျေးရွာမှ ဝန်ထမ်းအဖွဲ့အစည်းအဖွဲ့အစည်းများ လာရာတွင် ကြားဖြတ် သည့်အခါရန်၊

ပြောက်စေ့ ရာသီတွင် ကြားဖြတ် ၂၅ ဇီဒီ ----- ဝန်လာရုံ/ဖော်တော်ဆိုင်ကယ်/ခြေလှမ်း/လာ/ဖော်တော်ဘုတ်/

အခြား -----

မိုးရာသီတွင် ကြားဖြတ် ၃၅ ဇီဒီ ----- ဝန်လာရုံ/ဖော်တော်ဆိုင်ကယ်/ခြေလှမ်း/လာ/ဖော်တော်ဘုတ်/

အခြား -----

(၉) ဝန်ထမ်းအဖွဲ့အစည်းအဖွဲ့အစည်းများ

ဤကျေးရွာတွင် ဝန်ထမ်းအဖွဲ့အစည်းအဖွဲ့အစည်းများ ပါဝင်မှုဆိုင်ရာ သတ်မှတ်ချက်များကို သိရှိရသည့်အခါ သို့မဟုတ် မသိရှိရသည့်အခါ? ၃၇၂

ဝန်ထမ်း သိပါသည် ၃၇၂ ဝန်ထမ်းအဖွဲ့အစည်းအဖွဲ့အစည်းများ ပါဝင်မှုဆိုင်ရာ သတ်မှတ်ချက်များကို သိရှိရသည့်အခါ သို့မဟုတ် မသိရှိရသည့်အခါ? ၃၇၂

(၁၀) ဝန်ထမ်းအဖွဲ့အစည်းအဖွဲ့အစည်းများ

လူထုဝန်ထမ်းအဖွဲ့အစည်းအဖွဲ့အစည်းများ ပါဝင်မှုဆိုင်ရာ သတ်မှတ်ချက်များကို သိရှိရသည့်အခါ သို့မဟုတ် မသိရှိရသည့်အခါ? ၃၇၂

(၁) -----

(၂) -----

(၁၁) အထွေထွေအုပ်ချုပ်ရေး ဦးစီးဌာန (GAD) မှ မှတ်တမ်းတင်ထားခြင်း

ဤကျေးရွာသည် အထွေထွေအုပ်ချုပ်ရေး ဦးစီးဌာန (GAD) မှ မှတ်တမ်းတင်ထားမှု ရှိပါသလား။

ဝန်ထမ်း သိပါသည်

ကျေးရွာခေါင်းဆောင်

အမည် ဦးအေးကိုင်း

လက်မှတ် ၀၆.၉ ၂၀.၁၀.၁၇

လူထုဝန်ထမ်းအဖွဲ့အစည်းများ

အမည် ဒေါ်အေးအေးကြိုင်

လက်မှတ် ၀၆.၉ ၂၀.၁၀.၁၇



ဥ။ ပုံစံ ၈-၂။ စီမံကိန်းစက်ဝန်းအချိန်ဇယား

ပထမနှစ် စက်ဝန်း

ပုံစံ - ၈ - ၂ - စီမံကိန်းစက်ဝန်းအချိန်ဇယား (PC 2)

လမ်းညွှန်ချက်၊ သက်ဆိုင်ရာလူထုဝေငွေစနစ်/လက်ထောက်နည်းပညာများမှ စီမံကိန်းစက်ဝန်းအဆင့်တစ်ရပ်ပြီးစီးတိုင်း ကျေးရွာနှင့် ကျေးရွာအုပ်စုအတွက် ဤပုံစံကို ပြည့်သွင်းရမည်။

စတင်ရုံးချုပ်/ဝန်ထမ်း အမည် - ဒေါ်နန်းနန်း၊ မိုးမိုး

နေ့စွဲ - ၇.၃.၂၀၁၇ စက်ဝန်းအားပေးကြိမ်ပါ စက်ဝန်း(၁) စက်ဝန်း(၂) စက်ဝန်း(၃)

ပြည်နယ်/တိုင်း မန္တလေးတိုင်း၊ မြို့နယ် ပျော်ကူး၊ ကျေးရွာ ပုဏ္ဏ

စီမံကိန်းအဆင့်/အစဉ်အလိုက်	နေ့စွဲ		အစည်းအဝေးတွင်တက်ရောက်သူအရေအတွက်			
	စတင်သည့် ဇန့်	ပြီးဆုံးသည့်ဇန့်	အချိုးသား အရေအတွက်	အချိုးသမီး အရေအတွက်	အိမ်ထောင်စု အရေအတွက်	လူမျိုးစုတက်ရောက်သူ အရေအတွက် နှင့် လူမျိုးအမည်
၁။ ကျေးရွာစီမံကိန်း မိတ်ဆက်အစည်းအဝေး	၇.၃.၁၇	၇.၃.၁၇	၁၀၉	၅၂	၁၆၁	မမာ ၁၆၁
၂။ ကျေးရွာပွဲပြီးရေး စီမံချက်ရေးဆွဲခြင်း အစည်းအဝေး	၈.၃.၁၇	၈.၃.၁၇	၇၇	၆၅	၁၄၂	မမာ ၁၄၂
၃။ ကျေးရွာအုပ်စု လုပ်ငန်းဆောင်ရွက်ချက်ရသည့် အစည်းအဝေး	၁.၄.၁၇	၁.၄.၁၇	၁၇	၁၀	၂၇	မမာ ၂၇
၄။ မြို့နယ်အဆင့် စီမံကိန်းရေးဆွဲရေး နှင့် အကောင်အထည်ဖော်ရေးစက်ဝင်၏ စီမံကိန်း သုံးသပ်မှု အစည်းအဝေး			မလို	မလို	မလို	မလို
၅။ မြို့နယ် စီမံကိန်းရေးဆွဲရေး နှင့် အကောင်အထည်ဖော်ရေး ကော်မတီ၏ဆုံးဖြတ်ချက်ကို ရွာသို့ အသိပေး အကြောင်းကြားသည့် အစည်းအဝေး	၄.၇.၁၇	၄.၇.၁၇	၇၅	၆၈	၁၄၃	မမာ ၁၄၃
၆။ စီမံကိန်းလုပ်ငန်းဆိုင်ရာစီမံချက်ရေးဆွဲခြင်း အစည်းအဝေး						
၆.၁။ စီမံကိန်းလုပ်ငန်း အကောင်အထည်ဖော် ရေးဆွဲခြင်း	၄.၇.၁၇	၄.၇.၁၇	၇၅	၆၈	၁၄၃	မမာ ၁၄၃



ဒုတိယနှစ် စက်ဝန်း

ပုံစံ - ၀ - ၂ - စီမံကိန်းစက်ဝန်းအမျိုးအနွယ် (PC 2)

လက်မှတ်ချက် သက်ဆိုင်ရာလူထုစည်းရုံးရေးမှူး/လက်ထောက်မှူးသည်ပညာရေးဌာနမှ စီမံကိန်းစက်ဝန်းအဆင့်တစ်ရပ်ပြီးစီးတိုင်း ကျေးရွာနှင့် ကျေးရွာအုပ်စုအတွက် ဤပုံစံကို ဖြည့်သွင်းရမည်။	စက်ဝန်းအားအမှတ်ဖြစ်ပါ မှ စက်ဝန်း(၁) <input type="checkbox"/> စက်ဝန်း(၂) <input type="checkbox"/> စက်ဝန်း(၃) <input type="checkbox"/>
စည်းရုံးရေးမှူး/ဝန်ထမ်း အမည် - <u>ဒေါ်နန်းနီ မိုးမိုး</u>	စက်ဝန်း(၄) <input type="checkbox"/> စက်ဝန်း(၅) <input type="checkbox"/>
နေ့စွဲ - <u>၇.၃.၂၀၁၇</u>	ကျေးရွာအုပ်စု <u>သနပ်ခါးတော</u> ကျေးရွာ <u>ငါးရွာ</u>
ဖြည့်နှစ်/တိုင်း <u>မန္တလေးတိုင်း၊ မြို့နယ် ငွေကြက်ရွာ</u>	

စီမံကိန်းစတင်ရက်မှအဆင့်များ	နေ့စွဲ		အစည်းအဝေးတွင်တက်ရောက်သူအရေအတွက်			
	စတင်သည့် နေ့	ပြီးဆုံးသည့်နေ့	အမျိုးသား အရေအတွက်	အမျိုးသမီး အရေအတွက်	အိမ်ထောင်စု အရေအတွက်	လူမျိုးစုတက်ရောက်သူ အရေအတွက် နှင့် လူမျိုးအမည်
၁။ ကျေးရွာစီမံကိန်း စီမံကိန်းအစည်းအဝေး	၇.၃.၁၇	၇.၃.၁၇	၁၀၉	၅၂	၁၆၁	မမာ ၁၆၁
၂။ ကျေးရွာပွဲပြီးရေး စီမံချက်ရေးဆွဲခြင်း အစည်းအဝေး	၈.၃.၁၇	၈.၃.၁၇	၇၇	၆၅	၁၄၂	မမာ ၁၄၂
၃။ ကျေးရွာအုပ်စု လုပ်ငန်းဆုံးဖြတ်ချက်ချသည့် အစည်းအဝေး	၁.၄.၁၇	၁.၄.၁၇	၁၇	၁၀	၂၇	မမာ ၂၇
၄။ မြို့နယ်အဆင့် စီမံကိန်းရေးဆွဲရေး နှင့် အကောင်အထည်ဖော်ရေးကော်မတီ၏ စီမံကိန်း သုံးသပ်မှု အစည်းအဝေး			မလို	မလို	မလို	မလို
၅။ မြို့နယ် စီမံကိန်းရေးဆွဲရေး နှင့် အကောင်အထည်ဖော်ရေး ကော်မတီ၏ဆုံးဖြတ်မှုကို ရွာသို့ အသိပေး အကြောင်းကြားသည့် အစည်းအဝေး	၄.၇.၁၇	၄.၇.၁၇	၇၅	၆၈	၁၄၃	မမာ ၁၄၃
၆။ စီမံကိန်းလုပ်ငန်းခွဲစီမံချက်ရေးဆွဲခြင်း အစည်းအဝေး						
၆.၁။ စီမံကိန်းလုပ်ငန်း အကောင်အထည်ဖော် ရေးအစီအစဉ် ရေးဆွဲခြင်း	၄.၇.၁၇	၄.၇.၁၇	၇၅	၆၈	၁၄၃	မမာ ၁၄၃



၉.၂။ ဝယ်ယူရေးအစီအစဉ် ရေးသားခြင်း	၄.၇.၁၇	၄.၇.၁၇	၇၅	၆၈	၁၄၃	ဗမာ	၁၄၃
ဥပဒေရေးရာအဖွဲ့အစည်းများ၏ အဖွဲ့အစည်းများကို အကောင်အထည်ဖော်ရေးအစီအစဉ် ရေးသားခြင်း	၁၁.၇.၁၀	၁၀.၇.၁၀	၉	၆	၁၅	ဗမာ	၁၅
၆.၄။ မြန်/ထိန်းအဖွဲ့အစည်း ရေးသားခြင်း	၄.၇.၁၄	၄.၇.၁၄	၇၅	၆၈	၁၄၃	ဗမာ	၁၄၃
၇။ စီမံကိန်းလုပ်ငန်းခွဲ တိုက်ရိုက်လုပ်ငန်းခွဲ အစီအစဉ်							
အစည်းအဝေး							
၇.၁။ အစည်းအဝေး ပထမအကြိမ်							
၇.၂။ အစည်းအဝေး ဒုတိယအကြိမ်							
၇.၃။ အစည်းအဝေး တတိယအကြိမ်							
၈။ စီမံကိန်းလုပ်ငန်းခွဲ အပြီးသတ်စစ်ဆေးခြင်း အစည်းအဝေး	၈.၉.၁၇	၈.၉.၁၇	၁၀	၆	၁၆	ဗမာ	၁၆
၉။ လူထုစစ်ဆေးမှုအစည်းအဝေး	၈.၉.၁၇	၈.၉.၁၇	၁၂၀	၇၆	၁၅၆	ဗမာ	၁၅၆



ပုံစံ - စ - ၂ - စီမံကိန်းစက်ဝန်းအချိန်ဇယား (PC 2)

လမ်းညွှန်ချက်၊ သက်ဆိုင်ရာလူထုစည်းရုံးရေးမှူး/လက်ထောက်နည်းပညာမှူးများမှ စီမံကိန်းစက်ဝန်းအဆင့်တစ်ခုစီပြီးစီးတိုင်း ကျေးရွာနှင့် ကျေးရွာအုပ်စုအတွက် ဤပုံစံကို ဖြည့်သွင်းရမည်။

စည်းရုံးရေးမှူး/ဝန်ထမ်း အမည် ဒေါ်အေးအေး : ဖြင့်

ဇနီး ၂၈ - ၁၀ - ၁၈

ပြည်နယ်/တိုင်း မန္တလေး၊ မြို့နယ် ပျော်ကောင်း၊ ကျေးရွာအုပ်စု သနင်ဦးတော၊ ကျေးရွာ ဦးရွာ

စက်ဝန်းအားအမှတ်ဖြစ်ပါ စက်ဝန်း(၁) စက်ဝန်း(၂) စက်ဝန်း(၃)

စီမံကိန်းဆောင်ရွက်မှုအဆင့်များ	စက်ဝန်း		အစည်းအဝေးတွင်တက်ရောက်သူအရေအတွက်				အိမ်ထောင်စု %	
	စတင်သည် ဇနီး	ပြီးဆုံးသည် ဇနီး	အမျိုးသား အရေအတွက်	အမျိုးသမီး အရေအတွက်	အိမ်ထောင်စု အရေအတွက်	လူမျိုးစုတက်ရောက်သူ အရေအတွက် နှင့် လူမျိုးစုအမည်		
၁။ ကျေးရွာစီမံကိန်း မိတ်ဆက်အစည်းအဝေး	၂၈-၁၀-၁၈	၂၈-၁၀-၁၈	၁၀၄	၉၄	၁၉၈	၁၀၄ ၉၄	၁၉၈	၆၇%
၂။ ကျေးရွာဖွံ့ဖြိုးရေး စီမံချက်ရေးဆွဲခြင်း အစည်းအဝေး	၂၉-၁၀-၁၈	၂၉-၁၀-၁၈	၉၀	၈၆	၁၇၆	၉၀ ၈၆	၁၇၆	၅၉%
၃။ ကျေးရွာအုပ်စု လုပ်ငန်းဆုံးဖြတ်ချက်ချသည့် အစည်းအဝေး	၄-၁၁-၁၈	၄-၁၁-၁၈	၁၆	၅	၂၁	၁၆ ၅	၂၁	
၄။ မြို့နယ်အဆင့် စီမံကိန်းရေးဆွဲရေး နှင့် အကောင်အထည်ဖော်ရေးကော်မတီ၏ စီမံကိန်း သုံးသပ်မှု အစည်းအဝေး			မလို	မလို	မလို	မလို	မလို	
၅။ မြို့နယ် စီမံကိန်းရေးဆွဲရေး နှင့် အကောင်အထည်ဖော်ရေး ကော်မတီ၏ဆုံးဖြတ်ချက်ကို ရွာသို့ အသိပေး အကြောင်းကြားသည့် အစည်းအဝေး								
၆။ စီမံကိန်းလုပ်ငန်းစဉ်စီမံချက်ရေးဆွဲခြင်း အစည်းအဝေး								
၆-၁။ စီမံကိန်းလုပ်ငန်း အကောင်အထည်ဖော်ရေးအစီအစဉ် ရေးဆွဲခြင်း								



စတုတ္ထနှစ်ဝန်း

ပုံစံ - စ.၂ - မိခင်ကုသရန်အမျိုးအမည် (PC 2)

လက်ညှိုးဖွဲ့စည်း	သက်တော်ရှည်ထွက်ပေးရေး/လက်ထောက်ကူညီပညာရေးများ		မိခင်ကုသရန်အမျိုးအမည် (PC 2)	
ကော့ရှင်အမျိုးအမည်	အမျိုးအမည်		စတင်ရက် (၁) <input type="checkbox"/> စတင်ရက် (၂) <input type="checkbox"/> စတင်ရက် (၃) <input type="checkbox"/>	
စတင်ရက်/လက်ထောက်ကူညီပညာရေးရက်စွဲ	စတင်ရက်/လက်ထောက်ကူညီပညာရေးရက်စွဲ		စတင်ရက် (၄) <input type="checkbox"/> စတင်ရက် (၅) <input type="checkbox"/> စတင်ရက် (၆) <input type="checkbox"/>	
မေးခွန်း/အဖြေ	မေးခွန်း	အဖြေ	အဖြေ	အဖြေ

မိခင်ကုသရန်အမျိုးအမည်များ	စတင်ရက်		အဆုံးရက်		အစည်းအဝေးတွင်တက်ရောက်သူအရေအတွက်									
	စတင်ရက်	အဆုံးရက်	စတင်ရက်	အဆုံးရက်	စတင်ရက်	အဆုံးရက်	စတင်ရက်	အဆုံးရက်	စတင်ရက်	အဆုံးရက်				
၁။ ကော့ရှင်အမျိုးအမည်	၂၃.၁၀.၁၉	၂၃.၁၀.၁၉	၂၃.၁၀.၁၉	၂၃.၁၀.၁၉	၂၅	၂၅	၂၅	၂၅	၂၅	၂၅	၂၅	၂၅	၂၅	၂၅
၂။ ကော့ရှင်အမျိုးအမည်	၂၀.၁၀.၁၉	၂၀.၁၀.၁၉	၂၀.၁၀.၁၉	၂၀.၁၀.၁၉	၂၅	၂၅	၂၅	၂၅	၂၅	၂၅	၂၅	၂၅	၂၅	၂၅
၃။ ကော့ရှင်အမျိုးအမည်	၂၀.၁၀.၂၀	၂၀.၁၀.၂၀	၂၀.၁၀.၂၀	၂၀.၁၀.၂၀	၂၅	၂၅	၂၅	၂၅	၂၅	၂၅	၂၅	၂၅	၂၅	၂၅
၄။ မိခင်ကုသရန်အမျိုးအမည်					၂၅	၂၅	၂၅	၂၅	၂၅	၂၅	၂၅	၂၅	၂၅	၂၅



၇၅. သင်တန်းဆိုင်ရာအဖွဲ့အစည်း									
၇၆. နည်းဥပဒေ သင်တန်းဆိုင်ရာအဖွဲ့အစည်းအဖွဲ့ဝင် ဆရာတော်စိစစ်ရေးကြီးရုံး မှတစ်ဆင့် အသိပေးအကြောင်းကြားချက် အရ									
၇၇. သင်တန်းဆိုင်ရာအဖွဲ့အစည်း အဖွဲ့ဝင်	ဟုတ်	ဟုတ်	ဟုတ်	ဟုတ်	ဟုတ်	ဟုတ်	ဟုတ်	ဟုတ်	ဟုတ်
၇၈. သင်တန်းဆိုင်ရာအဖွဲ့အစည်း ဆရာတော်အဖွဲ့အစည်း									
၇၉. ဝန်ထမ်းဆောင်မှုအဖွဲ့အစည်း အဖွဲ့ဝင်									
၈၀. သင်တန်းဆိုင်ရာအဖွဲ့အစည်း ဆရာတော်အဖွဲ့အစည်း	ဟုတ်	ဟုတ်	ဟုတ်	ဟုတ်	ဟုတ်	ဟုတ်	ဟုတ်	ဟုတ်	ဟုတ်
၈၁. အဖွဲ့အစည်းအဖွဲ့ဝင်									



၁၀။ ပုံစံ ၈-၃။ ကျေးရွာဖွံ့ဖြိုးရေး ဦးစားပေးအစီအစဉ်

ပထမနှစ် စက်ဝန်း

ပုံစံ - ၈ - ၃ ကျေးရွာဖွံ့ဖြိုးရေး ဦးစားပေးအစီအစဉ် (Form PC 3)

လယ်ယာနှင့်စိုက်ခင်း အဆင့်(၃) ကျေးရွာဖွံ့ဖြိုးရေးအစီအစဉ်အတွက် ဦးစားပေးအစီအစဉ် ကျေးရွာစီမံကိန်း အထောက်အကူပြု စက်ဝန်းစီမံခန့်ခွဲရေးအဖွဲ့အစည်းမှ ဤပုံစံကိုပြည့်စုံစေအောင် ပြည့်သွင်းရမည်။

လူထုစည်းရုံးရေးမှူး/ဝန်ထမ်း အမည် - **ဒေါ်ခန့်နု**

ဝန်ထမ်း - **၇.၃.၂၀၁၇** စက်ဝန်းအား အမှတ်ပြစ်ပါ (✓) စက်ဝန်း(၁) စက်ဝန်း(၂) စက်ဝန်း(၃) စက်ဝန်း(၄)

ပြည်နယ်/တိုင်း **မန္တလေး** ဗြိနယ် **ပျော်ဘွယ်** ကျေးရွာအုပ်စု **သန့်ခင်းကျေးရွာ** ကျေးရွာ **ပုဂံရွာ**

က။ အခက်အခဲအတားအဆီးများအားဆွေးနွေးခြင်း - ယခုလက်ရှိအခြေအနေတွင် ဤကျေးရွာဖွံ့ဖြိုးတိုးတက်ရေးအတွက် အဓိက အခက်အခဲအတားအဆီးများသည် ပညာသည်များဖြစ်ပါသည်။ (အမျိုးသား/သမီး အနည်းဆုံးအခက်အခဲ ၅ ခုစီဖော်ပြပါ)

အမျိုးသား အဖွဲ့မှ တင်ပြသော အခက်အခဲအတားအဆီးများ	အမျိုးသမီး အဖွဲ့မှ တင်ပြသော အခက်အခဲအတားအဆီးများ
၁။ ရွာတွင်းလမ်းများ မကောင်းခြင်း၊ ကြောင့်ခွား၊ လာရုံ ခက်ခဲခြင်း	၁။ ရွာတွင်းလမ်းများ မကောင်းခြင်း၊ ကြောင့်ခွား၊ လာရုံ ခက်ခဲခြင်း
၂။ ဆေးပေးခန်း၊ ဆေးကုသရေးအဖွဲ့များ မရှိခြင်း	၂။ ဗဟိုစစ်ဖို၊ မရှိရှိ ကလေးများ ညာဘက်ခြေ ဖြစ်နေခြင်း
၃။ ဗဟိုစစ်ဖို၊ မရှိရှိ ကလေးများ ညာဘက်ခြေ ဖြစ်နေခြင်း	၃။ ကျေးရွာတွင်း မီးဘေးအန္တရာယ်
၄။ ကျေးရွာတွင်း မီးဘေးအန္တရာယ်	၄။ သောက်သုံးရေအား မရရှိခြင်း
၅။ သောက်သုံးရေအား မရရှိခြင်း	၅။ ကျောင်းပိုင်း လုံခြုံမှု မရှိခြင်း

ခ။ မျှော်မှန်းခြင်း - နောင်လာမည့် (၅) နှစ် အတွင်း ကျေးရွာဖွံ့ဖြိုးရေး မျှော်မှန်းလျာထားချက်များအား တင်ပြပါ။

အမျိုးသားအဖွဲ့မှ တင်ပြသော မျှော်မှန်းချက်များ	အမျိုးသမီးအဖွဲ့မှ တင်ပြသော မျှော်မှန်းချက်များ
၁။ ရေအား မရရှိခြင်း၊ ရေပေးစနစ် မရှိခြင်း	၁။ ရေအား မရရှိခြင်း၊ ရေပေးစနစ် မရှိခြင်း
၂။ ကျေးလက်ဆေးပေးခန်း မရှိခြင်း	၂။ လမ်းများ မကောင်းခြင်း၊ လမ်းပန်းဆက်သွယ်ရေး မကောင်းခြင်း
၃။ လမ်းများ မကောင်းခြင်း၊ လမ်းပန်းဆက်သွယ်ရေး မကောင်းခြင်း	၃။ စာသင်ကျောင်း မရှိခြင်း
၄။ စာသင်ကျောင်း မရှိခြင်း	၄။ ကျေးရွာအတွင်း မီးဘေးအန္တရာယ်
၅။ ကျေးလက်ဆေးပေးခန်း မရှိခြင်း	၅။ ကျောင်းပိုင်း လုံခြုံမှု မရှိခြင်း

ဂ။ လူထုစီမံကိန်း၏ လာမည့် (၄) နှစ်အတွက် အကျိုးစေသော ဦးစားပေး ဖွံ့ဖြိုးတိုးတက်မှု လုပ်ငန်း အစီအစဉ်များအားဖော်ပြပါ။

အဆင့်	ကျေးရွာအတွက် ဦးစားပေး ဖွံ့ဖြိုးတိုးတက်မှု လုပ်ငန်းစဉ်များ	အဆိုပြုသူ (အမျိုးသား/အမျိုးသမီး)	ခန့်မှန်းကုန်ကျစရိတ်	အကျိုးစီးပွားခွင့်ရှိသူ ခန့်မှန်းခြေ အရေအတွက်
၁	ရွာတွင်းကျောက်ချောလမ်း မြှင့်တင်ခြင်း	အမျိုးသား	12000000	1435
၂	ကျေးရွာအတွင်း ရေပေးစနစ် တည်ဆောက်ခြင်း	အမျိုးသား	9000000	1435
၃	ကျေးရွာအတွင်း မီးဘေးအန္တရာယ် ကာကွယ်ရေး အစီအစဉ်	အမျိုးသား	2000000	1435
၄	ကျေးရွာအတွင်း မီးဘေးအန္တရာယ် ကာကွယ်ရေး အစီအစဉ်	အမျိုးသမီး	8800000	1435
၅	ကျေးလက်ဆေးပေး ခန်း မြှင့်တင်ခြင်း	အမျိုးသား	8000000	1435

ဃ။ လူထုစီမံကိန်း၏ လာမည့် (၄) နှစ်အတွက် အကျိုးစေသော ဦးစားပေး ဖွံ့ဖြိုးတိုးတက်မှု လုပ်ငန်း အစီအစဉ်များအားဖော်ပြပါ။

အဆင့်	ကျေးရွာအတွက် ဦးစားပေး ဖွံ့ဖြိုး	အဆိုပြုသူ (အမျိုးသား/အမျိုးသမီး)	အခန်းကဏ္ဍ
			✓



ပုံစံ - ၈ - ၃ ကျေးရွာဖွံ့ဖြိုးရေး ဦးစားပေးအစီအစဉ် (Form PC 3)

လမ်းညွှန်ရွက် အဆင့်(၃) ကျေးရွာမှန်မှန်ချက်အစဉ်အစေ ငြိမ်းသောအခါ ကျေးရွာစီမံကိန်း အထောက်အကူပြု ကော်မတီသည် လူထုစည်းရုံးရေးမှူးအကူအညီဖြင့် ဤပုံစံကိုပြည့်စုံအောင် ဖြည့်သွင်းရမည်။

လူထုစည်းရုံးရေးမှူး/ဝန်ထမ်း အမည် - **ဒေါ်နန်းဗိုတိုင်**

ဖုန်းနံပါတ် - **၇-၃-၃၀၁၇** စက်ဝန်းအား အမှတ်ခြစ်ပါ (✓) / စက်ဝန်း(၁) စက်ဝန်း(၂) စက်ဝန်း(၃) စက်ဝန်း(၄)

ပြည်နယ်/တိုင်း **မန္တလေး**၊ ညွှန်ကြားရေးမှူးချုပ် ကျေးရွာအုပ်စု **အနုပင်တော**၊ ကျေးရွာ **ပျံရွာ**
 က၊ အစီအစဉ်အတိုင်းအစီအစဉ်အတိုင်း - ယခုလက်ရှိအခြေအနေတွင် ဤကျေးရွာဖွံ့ဖြိုးတိုးတက်ရေးအတွက် အဓိက အခက်အခဲအတားအဆီးများသည် မည်သည့်များဖြစ်ပါသနည်း။ (အမျိုးသား/သမီး အနည်းဆုံးအခက်အခဲ ၅ ခုစီဖော်ပြပါ)

အမျိုးသား အဖွဲ့မှ တင်ပြသောအခက်အခဲအတားအဆီးများ	အမျိုးသမီး အဖွဲ့မှ တင်ပြသောအခက်အခဲအတားအဆီးများ
၁ ကျောင်းပိတ်၊ လုံခြုံမှု ရရှိခြင်း	၁
၂	၂
၃	၃
၄	၄
၅	၅

ခ၊ မျက်မှန်ခြင်း - နောင်လာမည့် (၅)နှစ် အတွင်း ကျေးရွာဖွံ့ဖြိုးရေး မျက်မှန်လျာထားချက်များအား တင်ပြပါ။

အမျိုးသားအဖွဲ့မှ တင်ပြသောမျက်မှန်ချက်များ	အမျိုးသမီးအဖွဲ့မှ တင်ပြသောမျက်မှန်ချက်များ
၁ အုတ်ခဲ၊ ရေ၊ ကလေးများ ညာချိန် အခြေခံအကျင့် လွယ်ကူစေရန်	၁
၂	၂
၃	၃
၄	၄
၅	၅

ဂ၊ လူထုစီမံကိန်း၏ လာမည့် (၄) နှစ်အတွက် အကန့်မသတ်သော ဦးစားပေး ဖွံ့ဖြိုးတိုးတက်မှု လုပ်ငန်း အစီအစဉ်များအားဖော်ပြပါ။

အဆင့်	ကျေးရွာအတွက် ဦးစားပေး ဖွံ့ဖြိုးတိုးတက်မှု လုပ်ငန်းစဉ်များ	အဆိုပြုသူ (အမျိုးသား/အမျိုးသမီး/အမျိုးသား+အမျိုးသမီး)	ခန့်မှန်းကုန်ကျစရိတ်	အကျိုးခံစားခွင့်ရှိသူ ခန့်မှန်းခြေ အရေအတွက်
၁	အုတ်ခဲ၊ ရေ၊ ကလေးများ ညာချိန်	အမျိုးသား+အမျိုးသမီး	1000000	1495
၂				
၃				
၄				
၅				

ဃ၊ လူထုစီမံကိန်း၏ လာမည့် (၄) နှစ်အတွက် အကန့်မသတ်သော ဦးစားပေး ဖွံ့ဖြိုးတိုးတက်မှု လုပ်ငန်း အစီအစဉ်များအားဖော်ပြပါ။

အဆင့်	ကျေးရွာအတွက် ဦးစားပေး ဖွံ့ဖြိုး	အဆိုပြုသူ (အမျိုးသား/အမျိုးသမီး)	အခန်းကဏ္ဍ
-------	---------------------------------	----------------------------------	-----------



ဒုတိယနှစ် စက်ဝန်း

ပုံစံ - ၈ - ၃ ကျေးရွာဖွံ့ဖြိုးရေး ဦးစားပေးအစီအစဉ် (Form PC 3)

လယ်ယာနှင့်စိုက်ခင်း အဆင့်(၃) ကျေးရွာဖွံ့ဖြိုးရေးအစီအစဉ်အရ ဦးစားပေးအစီအစဉ် ကျေးရွာစီမံကိန်း အထောက်အကူပြု စက်ဝန်းပုံစံသည် လူထုစည်းရုံးရေးမှူးအဖွဲ့အစည်းဖြင့် ဤပုံစံကိုပြည့်စုံအောင် ဖြည့်သွင်းရမည်။

လူထုစည်းရုံးရေးမှူး/ဝန်ထမ်း အမည် - **ဒေါ်နန်းငှက်အောင်**

ဝန်ထမ်း - **၇.၃.၂၀၁၇** စက်ဝန်းအား အမှတ်ပြုပါ (✓) စက်ဝန်း(၁)
 စက်ဝန်း(၂) စက်ဝန်း(၃) စက်ဝန်း(၄)

ပြည်နယ်/တိုင်း **မန္တလေး** ဗြိတိသျှကျွန်း ကျေးရွာအုပ်စု **အောင်အောင်** ကျေးရွာ **ပုဂံ**

က၊ အခက်အခဲအတားအဆီးများအားဆွေးနွေးခြင်း - ယခုလက်ရှိအခြေအနေတွင် ဤကျေးရွာဖွံ့ဖြိုးတိုးတက်ရေးအတွက် အဓိက အခက်အခဲအတားအဆီးများသည် ပညာသည်များဖြစ်ပါသည်။ (အမျိုးသား/သမီး အနည်းဆုံးအခက်အခဲ ၅ ခုစီဖော်ပြပါ)

အမျိုးသား အဖွဲ့မှ တင်ပြသောအခက်အခဲအတားအဆီးများ	အမျိုးသမီး အဖွဲ့မှ တင်ပြသောအခက်အခဲအတားအဆီးများ
၁ ရွာတွင်းလမ်းများ မကောင်းခြင်း၊ ကြောင့်	၁ ရွာတွင်းလမ်းများ မကောင်းခြင်း၊ ကြောင့်၊ အား
၂ ဆေးပေးခန်း၊ ရေအေးအေး၊ ရေအေးအေး	၂ ရွာတွင်းလမ်းများ မကောင်းခြင်း၊ ကြောင့်
၃ ရွာတွင်းလမ်းများ မကောင်းခြင်း၊ ကြောင့်	၃ ရွာတွင်းလမ်းများ မကောင်းခြင်း၊ ကြောင့်
၄ ရွာတွင်းလမ်းများ မကောင်းခြင်း၊ ကြောင့်	၄ ရွာတွင်းလမ်းများ မကောင်းခြင်း၊ ကြောင့်
၅ ရွာတွင်းလမ်းများ မကောင်းခြင်း၊ ကြောင့်	၅ ရွာတွင်းလမ်းများ မကောင်းခြင်း၊ ကြောင့်

ခ၊ မျှော်မှန်းခြင်း - နောင်လာမည့် (၅) နှစ် အတွင်း ကျေးရွာဖွံ့ဖြိုးရေး မျှော်မှန်းလျာထားချက်များအား တင်ပြပါ။

အမျိုးသားအဖွဲ့မှ တင်ပြသောမျှော်မှန်းချက်များ	အမျိုးသမီးအဖွဲ့မှ တင်ပြသောမျှော်မှန်းချက်များ
၁ ရွာတွင်းလမ်းများ မကောင်းခြင်း၊ ကြောင့်	၁ ရွာတွင်းလမ်းများ မကောင်းခြင်း၊ ကြောင့်
၂ ဆေးပေးခန်း၊ ရေအေးအေး၊ ရေအေးအေး	၂ ရွာတွင်းလမ်းများ မကောင်းခြင်း၊ ကြောင့်
၃ ရွာတွင်းလမ်းများ မကောင်းခြင်း၊ ကြောင့်	၃ ရွာတွင်းလမ်းများ မကောင်းခြင်း၊ ကြောင့်
၄ ရွာတွင်းလမ်းများ မကောင်းခြင်း၊ ကြောင့်	၄ ရွာတွင်းလမ်းများ မကောင်းခြင်း၊ ကြောင့်
၅ ရွာတွင်းလမ်းများ မကောင်းခြင်း၊ ကြောင့်	၅ ရွာတွင်းလမ်းများ မကောင်းခြင်း၊ ကြောင့်

ဂ၊ လူထုစီမံကိန်းဖော် လာမည့် (၄) နှစ်အတွက် အကျုံးမဝင်သော ဦးစားပေး ဖွံ့ဖြိုးတိုးတက်မှု လုပ်ငန်း အစီအစဉ်များအားဖော်ပြပါ။

အဆင့်	ကျေးရွာအတွက် ဦးစားပေး ဖွံ့ဖြိုးတိုးတက်မှု လုပ်ငန်းစဉ်များ	အဆိုပြုသူ (အမျိုးသားများ/ အမျိုးသမီးများ/အမျိုးသား+ အမျိုးသမီး)	ခန့်မှန်းကုန်ကျ ဝင်ရံ	အကျိုးခံစားခွင့်ရှိသူ ခန့်မှန်းခြေ အရေအတွက်
၁	ရွာတွင်းလမ်းများ မကောင်းခြင်း၊ ကြောင့်	အမျိုးသား + အမျိုးသမီး	12000000	1435
၂	ရွာတွင်းလမ်းများ မကောင်းခြင်း၊ ကြောင့်	အမျိုးသား + အမျိုးသမီး	9000000	1435
၃	ရွာတွင်းလမ်းများ မကောင်းခြင်း၊ ကြောင့်	အမျိုးသား + အမျိုးသမီး	7000000	1435
၄	ရွာတွင်းလမ်းများ မကောင်းခြင်း၊ ကြောင့်	အမျိုးသား + အမျိုးသမီး	8800000	1435
၅	ရွာတွင်းလမ်းများ မကောင်းခြင်း၊ ကြောင့်	အမျိုးသား	8000000	1435

ဃ၊ လူထုစီမံကိန်းဖော် လာမည့် (၄) နှစ်အတွက် အကျုံးမဝင်သော ဦးစားပေး ဖွံ့ဖြိုးတိုးတက်မှု လုပ်ငန်း အစီအစဉ်များအားဖော်ပြပါ။

အဆင့်	ကျေးရွာအတွက် ဦးစားပေး ဖွံ့ဖြိုး	အဆိုပြုသူ (အမျိုးသားများ/ အမျိုးသမီးများ)	အခန်းကဏ္ဍ
			✓



တတိယနှစ် စက်ဝန်း

ပုံစံ - စ-၃ ကျေးရွာဖွံ့ဖြိုးရေး ဦးစားပေးအစီအစဉ် (Form PC 3)

လမ်းညွှန်ချက် အဆင့်(၃)ကျေးရွာမျှော်မှန်းချက်အစည်းအဝေးပြီးဆုံးသောအခါ ကျေးရွာစီမံကိန်း အထောက်အကူပြု ကော်မတီသည် လူထုစည်းရုံးရေးမှူးအကူအညီဖြင့် ဤပုံစံကိုပြည့်စုံအောင် ဖြည့်သွင်းရမည်။	
လူထုစည်းရုံးရေးမှူး/ဝန်ထမ်း အမည် ဒေါ်ဒေးဒေး မြင့်	
နေ့စွဲ ၂၉ . ၀၀ . ၁၇	စက်ဝန်းအား အမှတ်ခြစ်ပါ (✓) <input type="checkbox"/> စက်ဝန်း(၁) <input type="checkbox"/> စက်ဝန်း(၂) <input type="checkbox"/> စက်ဝန်း(၃) <input type="checkbox"/> စက်ဝန်း(၄)
ပြည်နယ်/တိုင်း မန္တလေး	မြို့နယ် ပျော်ဘွာ
ကျေးရွာအုပ်စု သနပ်ခါးတော	ကျေးရွာ မိုးက

က။ အခက်အခဲအတားအဆီးများအားဆွေးနွေးခြင်း - ယခုလက်ရှိအခြေအနေတွင်ဤကျေးရွာဖွံ့ဖြိုးတိုးတက်ရေးအတွက် အဓိကအခက်အခဲအတားအဆီးများသည် မည်သည်များဖြစ်ပါသနည်း။ (အမျိုးသား/သမီး အနည်းဆုံးအခက်အခဲ ၅ ခုစီဖော်ပြပါ)

အုပ်စုဖွံ့ဆွေးနွေးမှုများမှ တင်ပြသောအခက်အခဲအတားအဆီးများ	
မိုးရာသီရွာတွင်းလမ်းများ မကောင်းမွန်သဖြင့် သွားလာရန် ခက်ခဲခြင်း	<input type="checkbox"/> ကျား ၀မ <input checked="" type="checkbox"/> ကျား+ မ
ကန်ချုပ်သင်တန်း ခက်ခဲခြင်း	<input type="checkbox"/> ကျား+မ <input type="checkbox"/> ကျား+ မ
လျှပ်စစ်မီးမရှိသော အခက်အခဲ ရှိပါသော်လည်း	<input type="checkbox"/> ကျား ၀မ <input checked="" type="checkbox"/> ကျား+ မ
မွေးမြူရေးသင်တန်းများ ခက်ခဲခြင်း	<input checked="" type="checkbox"/> ကျား ၀မ <input type="checkbox"/> ကျား+ မ
ကျေးရွာထုတ်မြောင်းများ အခက်အခဲ ရှိခြင်း	<input type="checkbox"/> ကျား ၀မ <input checked="" type="checkbox"/> ကျား+ မ
သောက်သုံးရေ တစ်နှစ်စာ မလုံလောက်သော အခက်အခဲ ရှိခြင်း	<input type="checkbox"/> ကျား ၀မ <input checked="" type="checkbox"/> ကျား+ မ
မိုက်ညှိုးရေး နည်းပညာများ ခက်ခဲခြင်း	<input type="checkbox"/> ကျား ၀မ <input checked="" type="checkbox"/> ကျား+ မ
	<input type="checkbox"/> ကျား ၀မ <input type="checkbox"/> ကျား+ မ
	<input type="checkbox"/> ကျား ၀မ <input type="checkbox"/> ကျား+ မ
	<input type="checkbox"/> ကျား ၀မ <input type="checkbox"/> ကျား+ မ



၁။ မျှော်မှန်းခြင်း- နောင်လာမည့် (၅)နှစ် အတွင်း ကျေးရွာဖွံ့ဖြိုးရေး မျှော်မှန်းလျာထားချက်များအား တင်ပြပါ။

အုပ်စုဖွဲ့ဆွေးနွေးမှုများမှ တင်ပြသောအခက်အခဲအတားအဆီးများ	
ရွာတွင်းလမ်းများရာသီမရွာသွားလျှင် မြို့နယ်အဖွဲ့ ပြေစေချင်ပါသည်။	<input type="checkbox"/> ကျား <input type="checkbox"/> မ <input type="checkbox"/> ကျား+မ
စက်ချုပ်သင်တန်းများ ပြုစေချင်ပါသည်။	<input type="checkbox"/> ကျား <input type="checkbox"/> မ <input type="checkbox"/> ကျား+မ
လျှပ်စစ်မီးတိုင်း ချဲ့ပေးစေချင်ပါသည်။	<input type="checkbox"/> ကျား <input type="checkbox"/> မ <input type="checkbox"/> ကျား+မ
မွေးမြူရေးနှင့် ပါတ်သက်သော အသက်မွေးဝမ်းကြေး လုပ်ငန်းများ ပြုစေချင်ပါသည်။	<input type="checkbox"/> ကျား <input type="checkbox"/> မ <input type="checkbox"/> ကျား+မ
ရွာလယ်လမ်းမသေး အုတ်စိုက်ရေးကြောင်းများပြု လုပ် စေချင်ပါသည်။	<input type="checkbox"/> ကျား <input type="checkbox"/> မ <input type="checkbox"/> ကျား+မ
ရေပေးဝေရေး (ရေစင်၊ ရေဖျက်၊ ရေတွင်း)	<input type="checkbox"/> ကျား <input type="checkbox"/> မ <input type="checkbox"/> ကျား+မ
စိုက်ပျိုးရေး နည်းပညာသင်တန်းများ ပြုစေချင်ပါ သည်။	<input type="checkbox"/> ကျား <input type="checkbox"/> မ <input type="checkbox"/> ကျား+မ
	<input type="checkbox"/> ကျား <input type="checkbox"/> မ <input type="checkbox"/> ကျား+မ
	<input type="checkbox"/> ကျား <input type="checkbox"/> မ <input type="checkbox"/> ကျား+မ
	<input type="checkbox"/> ကျား <input type="checkbox"/> မ <input type="checkbox"/> ကျား+မ



၈။ လူထုစီမံကိန်း၏ လာမည့် (၄) နှစ်အတွက် အကျုံးဝင်သော ဦးစားပေး ဖွံ့ဖြိုးတိုးတက်မှု လုပ်ငန်း အစီအစဉ်များအားဖော်ပြပါ။

ဦးစားပေးအဆင့်	ကျေးရွာအတွက် ဦးစားပေး ဖွံ့ဖြိုးတိုးတက်မှု လုပ်ငန်းစဉ်များ	အဆိုပြုသူ (အမျိုးသားများ/ အမျိုးသမီးများ/ အမျိုးသား + အမျိုးသမီး)	အခန်းကဏ္ဍ	ဦးစားပေး အဆင့် သတ်မှတ်ချက်	ခန့်မှန်း ကုန်ကျစရိတ်	အကျုံးဝင်သော နှစ်များ		
						၂၀၂၁-၂၂	၂၀၂၂-၂၃	၂၀၂၃-၂၄
၁	ရွာတွင်းကျောက်ချောလှမ်းခင်းခြင်း	ကျား + မ	လမ်းပြန်ဆက် ညွှန်ကြားရေး	၁	၄၀၀၀၀၀၀	၆၇၄	၇၆၆	၁၄၄၀
၂	ရွာထပ်လမ်းဆေးရာတ် ဖြေရှင်းဖြုတ်လှုပ်ခြင်း	ကျား + မ	အခြား	၂	၃၀၀၀၀၀၀	၆၇၄	၇၆၆	၁၄၄၀
၃	ရေပေးစနစ်	ကျား + မ	ရေဒါယို ဖွံ့ဖြိုးရေး	၃	၈၀၀၀၀၀၀	၆၇၄	၇၆၆	၁၄၄၀
၄	လျှပ်စစ်ဖွံ့ဖြိုးတိုးချဲ့ခွင့် တန်းခြင်း	ကျား + မ	မီးလင်းရေး	၄	၈၀၀၀၀၀၀	၆၇၄	၇၆၆	၁၄၄၀
၅								

၉။ လူထုစီမံကိန်း၏ လာမည့် (၄) နှစ်အတွက် အကျုံးဝင်သော ဦးစားပေး ဖွံ့ဖြိုးတိုးတက်မှု လုပ်ငန်း အစီအစဉ်များအားဖော်ပြပါ။

အဆင့်	ကျေးရွာအတွက် ဦးစားပေး ဖွံ့ဖြိုးတိုးတက်မှု လုပ်ငန်းစဉ်များ	အဆိုပြုသူ (အမျိုးသားများ/ အမျိုးသမီးများ/ အမျိုးသား + အမျိုးသမီး)	အခန်းကဏ္ဍ
၁	မိုက်ပျိုး ရေးသင်တန်း	ကျား + မ	ဒုတိယအဆင့် ဝမ်းကျောင်း ကျွဲမွေးမြူရေး
၂	စက်ချုပ်သင်တန်း	မ	ဒုတိယအဆင့် ဝမ်းကျောင်း ကျွဲမွေးမြူရေး
၃	မွေးမြူရေး သင်တန်း	ကျား	ဒုတိယအဆင့် ဝမ်းကျောင်း ကျွဲမွေးမြူရေး
၄			
၅			

ခေါင်းဆောင်၊ ကျေးရွာစီမံကိန်းအထောက်အကူပြုကော်မတီမှအတည်ပြုသည်။

အမည် ----- ဒေါ်ခင်သိန်းဌေး ----- လက်မှတ် ----- ဌေး -----
 နေ့စွဲ ----- ၂၅.၁၀.၂၀၁၈ -----



စတုတ္ထနှစ်စက်ဝန်း

ပုံစံ - ၈-၃ ကျေးရွာဖွံ့ဖြိုးရေး ဦးစီးဌာနအထောက်အကူပြု (Form PC 3)

လယ်ဥယျာဉ်များ၊ အထုပ်(၃)ကျေးရွာများ၊ ဖွတ်ထုတ် အထောက်အကူပြုရေးအဖွဲ့များ၊ ကျေးရွာအုပ်စုများ၊ အထောက်အကူပြု စာအုပ်များသည် လူထုစည်းရုံးရေးအဖွဲ့အစည်းများ ဖြစ်ပြီး ကျင့်ကြံရမည့် ဖြစ်ရပ်များပင်။			
လူထုစည်းရုံးရေးအဖွဲ့/ဝန်ထမ်း အမည် ဒေါ်ခင်မာအေးဖြူ			
ဝန်းရံ 72.10.14	ကော်ဝန်းအား အမှတ်ဖြစ်မီ (✓) ဝ ကော်ဝန်း(၀) ကော်ဝန်း(၂)၊ ကော်ဝန်း(၃)၊ ကော်ဝန်း(၄)		
ပြည်နယ်/တိုင်း မန္တလေး	ဦးစီးဌာန ရွှေဘို	ကျေးရွာအုပ်စု ဝဲရည်ဒီးကော	ကျေးရွာ ပိန္နဲ

ဤ အစီအစဉ်အထောက်အကူပြုရေးအဖွဲ့များ - ယခု လက်ရှိအခြေအနေအထားတွင် ဤကျေးရွာ/ဦးစီးဌာန/ကျေးရွာအုပ်စု
 အစီအစဉ်အထောက်အကူပြုရေးအဖွဲ့များသည် မည်သည့်အဖွဲ့အစည်းမှ မပါဝင်ပါ။ (အမျိုးအား/အမျိုးအစား အရင်းအမြစ်အစဉ် ၅ နှစ်အတွက်)

တစ်စုစီ ဝေပေးရမည့် အဖွဲ့အစည်းများ (ခွဲခြားထားသော အစီအစဉ်အထောက်အကူပြုရေးအဖွဲ့များ)	
ရွာထက်လမ်း မိုးတွန်း မကောင်းနှင့် တောအောက် ရွာ ဖြစ်	<input type="checkbox"/> ကျား ဝေ <input type="checkbox"/> ကျား + ဝ
ရေထွက် မကောင်းဆရာ ကြောင် မြောင်း မြောင်း ကောင်း မြစ်ကြောင်း	<input type="checkbox"/> ကျား ဝေ <input type="checkbox"/> ကျား + ဝ
ရေတွင်း၊ ရေစက်၊ ရေပိုက် အောက်ဒီအိမ်ခြံမြေ	<input type="checkbox"/> ကျား ဝေ <input type="checkbox"/> ကျား + ဝ
လှုပ်စက်ပေး၊ မောင်းသေးသော အစက်ပေးခြင်း	<input type="checkbox"/> ကျား ဝေ <input type="checkbox"/> ကျား + ဝ
မွေးမြူရေး၊ သစ်တော၊ များ၊ သစ်တော	<input type="checkbox"/> ကျား ဝေ <input type="checkbox"/> ကျား + ဝ
စိုက်ပျိုးရေးနှင့် ပညာရေးအစက်ပေးခြင်း	<input type="checkbox"/> ကျား ဝေ <input type="checkbox"/> ကျား + ဝ
 	<input type="checkbox"/> ကျား ဝေ <input type="checkbox"/> ကျား + ဝ
 	<input type="checkbox"/> ကျား ဝေ <input type="checkbox"/> ကျား + ဝ
 	<input type="checkbox"/> ကျား ဝေ <input type="checkbox"/> ကျား + ဝ
 	<input type="checkbox"/> ကျား ဝေ <input type="checkbox"/> ကျား + ဝ



၁။ မျက်နှာပြင်၊ အနက်လားညှိ (၅)နှစ် အတွင်း ကျော့ရွက်ပြုစေရန် မျက်နှာပြင်လှည့်ကားများ ပြုစုထား၊ ထပ်ပြုပါ။

ထပ်ရွက်၊ အရွက်ပြုစုမှုများ အခြားသောအခက်အခဲအတာအထိ များ

ကျွန်ုပ်တို့အားလုံး များ၊ ကောင်းမွန်ရွက်ပြုပါသည်။	□ ကျား ၀၀ □ ကျား + ၀
ကျော့ ထွက်လာခြင်းကင်း ချွတ်စီရင်ဖြောင့်ကျား၊ အနက် ဖြစ်ပါသည်။	□ ကျား ၀၀ □ ကျား + ၀
ကျော့ထွက်၊ အရွက်ပြုစေရန် အခက်အခဲများ ဖြစ်ပေါ် ပါသည်။	□ ကျား ၀၀ □ ကျား + ၀
ကျော့ထွက်ပြီး များ၊ အခက်အခဲများ ဖြစ်ပေါ် ပါသည်။	□ ကျား ၀၀ □ ကျား + ၀
ကျော့ထွက်ပြီး အခက်အခဲများ ဖြစ်ပေါ် ပါသည်။	□ ကျား ၀၀ □ ကျား + ၀
ကျော့ထွက်ပြီး အခက်အခဲများ ဖြစ်ပေါ် ပါသည်။	□ ကျား ၀၀ □ ကျား + ၀
ကျော့ထွက်ပြီး အခက်အခဲများ ဖြစ်ပေါ် ပါသည်။	□ ကျား ၀၀ □ ကျား + ၀
ကျော့ထွက်ပြီး အခက်အခဲများ ဖြစ်ပေါ် ပါသည်။	□ ကျား ၀၀ □ ကျား + ၀
ကျော့ထွက်ပြီး အခက်အခဲများ ဖြစ်ပေါ် ပါသည်။	□ ကျား ၀၀ □ ကျား + ၀
ကျော့ထွက်ပြီး အခက်အခဲများ ဖြစ်ပေါ် ပါသည်။	□ ကျား ၀၀ □ ကျား + ၀
ကျော့ထွက်ပြီး အခက်အခဲများ ဖြစ်ပေါ် ပါသည်။	□ ကျား ၀၀ □ ကျား + ၀
ကျော့ထွက်ပြီး အခက်အခဲများ ဖြစ်ပေါ် ပါသည်။	□ ကျား ၀၀ □ ကျား + ၀
ကျော့ထွက်ပြီး အခက်အခဲများ ဖြစ်ပေါ် ပါသည်။	□ ကျား ၀၀ □ ကျား + ၀
ကျော့ထွက်ပြီး အခက်အခဲများ ဖြစ်ပေါ် ပါသည်။	□ ကျား ၀၀ □ ကျား + ၀



၈။ လူ့စွမ်းရည်ဖွံ့ဖြိုးရေးအဖွဲ့ (၄) နှစ်အတွက် အကျိုးဆောင်ရွက်ခဲ့သော ဦးစားပေး ဖွံ့ဖြိုးတိုးတက်မှု လုပ်ငန်း အစီအစဉ်များအားဖော်ပြပါ။

ဦးစားပေးအဆင့်	ကျေးရွာအတွက် ဦးစားပေး ဖွံ့ဖြိုးတိုးတက်မှု လုပ်ငန်းစဉ်များ	အဆိုပြုသူ (အမျိုးသားများ/အမျိုးသမီးများ/အမျိုးသား+အမျိုးသမီး)	အခန်းကဏ္ဍ	ဦးစားပေးအဆင့်ထပ်မံဖော်ပြပါ	ခန့်မှန်းကျန်ကျစရိတ်	အကျိုးစီးပွားစွမ်းရည်တိုးတက်မှု နှုန်းပြောင်းလဲမှု		
						ကျား	မ	စုစုပေါင်း
၁	ရွာသူရွာသားအား အားပေးပေးခြင်း	၈၇၀၂၂၁၀	ပညာရေး	၁	၄၈၃၀၀၀၆၇၄	၇၆၆		၂၄၃၂
၂	လမ်းဆေးအရေးပေးခြင်း	၈၇၀၂၂၁၀	ကျန်းမာရေး	၂	၄၀၀၀၀၀၆၇၄	၃၆၆		၂၄၃၂
၃	ကျေးရွာ အားပေးခြင်း	၈၇၀၂၂၁၀	ပညာရေး	၃	၃၀၀၀၀၀၆၇၄	၃၆၆		၂၄၃၂
၄	ရွာသူရွာသားအား အားပေးခြင်း	၈၇၀၂၂၁၀	ပညာရေး	၄	၄၀၀၀၀၀၆၇၄	၃၆၆		၂၄၃၂
၅								

၉။ လူ့စွမ်းရည်ဖွံ့ဖြိုးရေးအဖွဲ့ (၄) နှစ်အတွက် အကျိုးဆောင်ရွက်ခဲ့သော ဦးစားပေး ဖွံ့ဖြိုးတိုးတက်မှု လုပ်ငန်း အစီအစဉ်များအားဖော်ပြပါ။

အဆင့်	ကျေးရွာအတွက် ဦးစားပေး ဖွံ့ဖြိုးတိုးတက်မှု လုပ်ငန်းစဉ်များ	အဆိုပြုသူ (အမျိုးသားများ/အမျိုးသမီးများ/အမျိုးသား+အမျိုးသမီး)	အခန်းကဏ္ဍ
၁	ကျေးရွာအားပေးခြင်း	၈	ကျေးလက်ဌာန
၂	ရွာသူရွာသားအား အားပေးခြင်း	၈၇၀၂၂၁၀	ရွာသူရွာသားအားပေးခြင်း
၃			
၄			
၅			

မေးခွန်းအဖြေ၊ ကျေးရွာစွမ်းရည်ဖွံ့ဖြိုးရေးအဖွဲ့အဖွဲ့ဝင်များအားလုံးကတစ်ဆင့် ပြုစုထားသည်။

အမည် ရွှေမာရီအောင် လက်မှတ် ရွှေမာရီ ၀၄.၉ ၂၂. ၁၀. ၂၀



၁၁။ အစည်းအဝေး မှတ်တမ်းများ



ကျေးရွာအစည်းအဝေးမှတ်တမ်း

အစည်းအဝေးပြုလုပ်သည့်နေရာ ။ ။ နွဲ့ရွာ ဘုန်းကြီးကျောင်း
 ကျေးရွာ ။ ။ ငိုရွာ
 ကျေးရွာအုပ်စု ။ ။ သနပ်ခါးတော
 အချိန် ။ ။ ၁:၀၀ မှ ၅:၀၀ အထိ
 အစည်းအဝေးအမည် ။ ။ ပထမအကြိမ် အစည်းအဝေး

တက်ရောက်သူဦးရေ ကျား (၁၂၅)၊ မ (၂၇) စုစုပေါင်း (၁၅၂)

အစည်းအဝေးတွင်ဆွေးနွေးသည့်အကြောင်းအရာ

- ၁။ လူထုအပည့်ဖြူ စီမံကိန်းမိတ်ဆက်ခြင်း ပါတ်ဝတ်၍ ကျေးရွာဆိုင်ချုပ်ရေးမှူး
- ၂။ ဦးဆောင်လိုပါးမှ အဖွဲ့အစည်း စာရွက် ပြောကြားခြင်း
- ၃။ စီမံကိန်း မိတ်ဆက် နှင့် ပါတ်ဝတ်၍ လူထုဆည်းရုံးရေးမှူးမှ
- ၄။ ဆွေးနွေးပေးခြင်း
- ၅။ စီမံကိန်းမိတ်ဆက်ခြင်း ပါတ်ဝတ်၍ လူထုဆည်းရုံးရေးမှူး မိတ်ဆက်ခြင်း
- ၆။ ပြောကြားခြင်း
- ၇။ လူထုဆည်းရုံးစီမံကိန်း ဆွေးနွေးပေးခဲ့သော မြေပုံ နေရာအား
- ၈။ ကျေးရွာ လူထုနှင့် ဒေသထု ဖြန့်ဝေ ဆွေးနွေးခြင်း
- ၉။ ကျေးရွာ စောင့်ရှောက်ရေး အဖွဲ့အစည်း ဖွဲ့စည်းရေးအတွက် ပြောကြားခဲ့သော
- ၁၀။ နေရာအား ကျေးရွာ လူထုမှ အစည်းအဝေး ဆွေးနွေးချက်ပေးခြင်း
- ၁၁။ ကျေးရွာ လူထုမှ အုပ်စုစီမံ ကာလအား ပြောရာ များ စွဲပြား ရေးယူပေးများ
 အား ဆွေးနွေးဖော်ထုတ်ခြင်း



ဆွေးနွေးချက်များ (ပြောဆိုနှင့်အကြောင်းအရာကိုတုံ့ပြန်တမ်းတင်ရန်)

- လူထုမပညာပြု စီမံကိန်း၊ ဆက်တိုက်စက်ရုံးနှင့် ပါတ်ဆာဘတ်ချ် ကျေးရွာများတွင် ပြည်ထောင်စု၊ ဦးဆောင်ရေးနှင့် အခြားအဖွဲ့အစည်းများ ပါဝင်ပါသည်။
- စီမံကိန်းသည် ဆောင်ရွက်ရန်နှင့် ဆောင်ရွက်ပြီးဖြစ်သည့် ကျေးရွာများကို အခြေခံအဆောက်အအုံနှင့် အခြားအဖွဲ့အစည်းများ ပါဝင်ပါသည်။
- ဆက်လက်၍ စီမံကိန်း၊ ပိတ်ဆက်နှင့် ပါတ်ဆာဘတ်ချ် လူထုစုစည်းရုံးရေးအဖွဲ့များ အခြားအဖွဲ့အစည်းများ ပါဝင်ပါသည်။ စီမံကိန်းသည် (၄)နှစ် ဆောင်ရွက်မှုဖြစ်ပြီး ဝန်ဆောင်မှုနှင့် ဆောင်ရွက်ပြီးဖြစ်ပြီး ကျေးရွာများတွင် စွမ်းဆောင်ရည်များ ဆောင်ရွက်ပေးခဲ့တာ ဖြစ်ကြောင်း၊ ကျေးရွာစွမ်းဆောင်ရည်ဆောင်ရွက်မည့် ရန်ပုံငွေများက ကျေးရွာလူထုမှ ဖြစ်သည်ပေးဆပ်ရမည် ဆောင်ရွက်နိုင်ရေးနှင့် အခြားအဖွဲ့အစည်းများဖြင့် ကမ္ဘာ့ဘဏ်က ဖြစ်သည်ပေးဆပ်ရမည်ကို ပါဆွေးနွေးပေးခဲ့ပါသည်။
- သို့သော် စီမံကိန်း ဝန်ဆောင်မှု အခြေခံအဆောက်အအုံ (၁၄) နှစ် ဖြစ်စီမံကိန်း စီမံကိန်း ဝန်ဆောင်မှု အခြေခံအဆောက်အအုံ ဆောင်ရွက်ရတာ ဖြစ်ကြောင်း လူထုစုစည်းရုံးရေးအဖွဲ့၊ ဒေါင်းလွှာသိန်းမှ ဆွေးနွေးပြောဆိုပေးခဲ့ပါသည်။



ယိုးဒယားပြည်ထောင်စု အထက်ပိုင်းနှင့် တောင်ပိုင်း ဝန်ထမ်းတို့၏ အကျော်
အထည်ဖော် ဆောင်ရွက်နိုင်ရန် အတွက် လိုအပ်သော စီမံကိန်းလုပ်ငန်းခွဲများ
ကဆက်စာခဲ ပြဿနာများ ၊ စွဲမြဲရေးလုပ်ငန်းများ ကား ပြေးစွဲလေ့ထူမှ
ဆွေးနွေး ဖော်ထုတ်ပေး စီမံပါသည်။



ထုံးပြတ်ချက်များ

၁။ ကျေးပြာ စေတနာ့ဝန်ထမ်းအား... ယက်နှစ်ကာလသည်မှ ဆောင်ရွက်ခဲ့တာ

...တို့အားနှုန်းနှိုင်း နှင့် ခေါ်အားပေးပေး ပြန်လည်၍ ကာကွယ်ထိန်းသိမ်း

၂။ နိုင်ငံရေးကြောင့်... ကျေးပြာအဖွဲ့အစည်း... ဆက်လက်ကာလ

...ထိန်းသိမ်းရန် သဘောတူကြောင်း ဆွေးနွေးဆုံးဖြတ်ခဲ့ပါသည်။

၃။

.....

၄။

.....

၅။

.....

မှတ်တမ်းတင်သူ *[Signature]*

အမည် ဒေါ်အေးအေးမြင့်

ရာထူး ထုတ်စည်းရုံးရေးမှူး

ရက်စွဲ ၂၀၂၀.၀၉.၂၃

အတည်ပြုသူ *[Signature]*

အမည် ဦးစိုးဝင်း

ရာထူး စီမံကိန်းဦးစီးဌာန

ရက်စွဲ ၂၀၂၀.၀၉.၂၃



မဆွေးမနွေးချက်များ (ပြောသူနှင့်အကြောင်းအရာကိုတွဲဖက်တမ်းတင်ရန်)

- ၃၁၇ ရွာမှာ ဒီရွာ အရောက်လော့... ယခုမှ ရောက်ခဲ၊ ၊ ကရှင်ကရှင်၊ ချွေချွေ၊ ယရောက်... ကကြားရွာတွေ ပြဿနာဖြစ်တဲရွာတွေကို ရောက်... ယူဦးလေ(၂၂၀) ကျော်ရှိတဲ၊ နထဲမှ ကပြည့်ကဝ လာတက်ပေးတဲ၊ ကတွက် ကျေးလူတင်ပါ... ယခုလို စီမံကိန်းကို ကလေးထားပြီး လာတက်ပေးတဲ၊ ကတွက် ကျေးလူတင်ပါ... ယူဦးလေ(၂၂၀) ဖြစ်စီမံကိန်း... ယူဦးလေ(၂၂၀) ဖြစ်စီမံကိန်း ဖောင်မြင် ပါတယ်... စီမံကိန်း ဝန်ထမ်းများက အင်အားစုပဲ ကားတက်သရောဂါရှိ ကျေးရွာ ယူဦးလေ(၂၂၀) ဖြစ်စီမံကိန်း ကထာမြောက် ဖောင်မြင် ပါသည့်... ကရိယာအစည်းကောင်နေလို့လေ... ကုန်စည်မှာ ရှိတဲ၊ ရွာတွေညီနေ မှသာ ရန်ကင်းရတာ ဖြစ်တယ်။
- ကျေးရွာသူ၊ ကျေးရွာသားများ မှ ကစည်းကစား (၄) ကြိမ်ထောက် သာတက်ရောက်ရတာ ဖြစ်ပြီး နောက်နှစ် စီမံကိန်း မရှိတော့ဘူး ဖြစ်ရဲ စီမံကိန်းယုတ်နဲ့ သည် စီမံကိန်း ရှိနေသည့် ကပြန်မှသာ ကောင်းဆို ဆောင်ရွက်ရဲ ရတာ ဖြစ်ပါတယ်။
- တစ်ရွာယဲ့ ကတွက် ကလေးရှိသော ယုတ်နဲ့ များကို ရွေးချယ် ဆောင်ရွက်ပေးသည့် အကြောင်း မကြုံပြု မြေကြားလေးခဲ ပါသည့်။
- ယုတ်နဲ့ ခဲလေးသည် ခဲခါ တက်ရောက်လာသော ယူဦးလေ ၅၉ ခဲလေ ကတွက်

တိုက်ညီရမည်... ကျွန်သွားပါက ယောဇယ့် ယုတ်မည်ကို ပါ ဆွေးနွေးပေးခဲ ပါသည့်။



ကျွန်ုပ်တို့၏ ကံသော ကျေးဇူးများကို မှတ်တမ်းတင်ပါကြောင်း၊ ကစည်းကမ်း၊
 ဆီဝါသည် ကခါ တက်တက်ကြွကြွ ပါဝင်ကြဖို့ . ကစည်းကမ်း ခေါ်သည်၊ ကခါမှာ
 ကျေးဇူးတင်ချင်ပေးဖူးမှ ခေါ်လျှင် တက်ရောက်ပေးကြဖို့ ဆွေးနွေးပေးခဲ့
 ပါသည်။

ကျေးဇူးတင်ချင်ပေးဖူး၊ ကျေးဇူးတော်မတိ မှ တက်တက်ကြွကြွ ပါဝင်ကြရန်
 ဆွေးနွေးပေးခဲ့ပါသည်။

ကျေးဇူးများကို ထောက်ခံမှုများ ရရှိထားတာဖြစ်ပြီး ကျေးဇူးမှ ဖွံ့ဖြိုးမှု၊
 စတုဂံလုပ်ငန်းခွင် ရွေးချယ်ပေးခြင်း ထောက်ခံမှုများ ထုတ်ပေးလိုချင်သည်ကို
 ဆွေးနွေးပေးခဲ့ပါသည်။

ထိုတမ်းတွေ ရော ကျေးဇူး လူထုမှာရော ကလေးတွေကိုယ်စီနဲ့ ဆောင်ရွက်နေကြ
 တာဖြစ်ပြီး ကစည်းကမ်း ဖြိုးဆဲဆောင် တက်ပေး ကြရန် ဆွေးနွေး ပေးခဲ့ပါသည်။

ကျေးဇူးလူထုမှ စက်ချုပ်ထင်တန်း၊ ဆိုင်ကယ် ဖြစ်သင်တန်း၊ ဖုန်းပြသင်တန်း၊
 များ တက်ရောက်ချင်လျှင် ကျေးဇူးတင်ပေးဖို့ ဆောင်ရွက်ခုံစစ်၊ ထက်ပေးပေးရန်
 ရကြောင်း ဆွေးနွေးပြောကြားပေးခဲ့ပါသည်။

ကစည်းကမ်းခေါ် ဆည်းကခါ တာဝန်ပေး ထုတ်ပေးဖူးမှ ကျေးဇူးတာဝန်ရှိသူများမှ
 ဆီယူလျှင် တက်ရောက်ပေး ကြပါရန် ဆွေးနွေး တင်ပြပေးခဲ့ပါသည်။

ကျေးဇူး မြောက်ဘက်တွင် ဝမ်းမကောင်းဖွန်သည့် စတုဂံ ကျေးဇူးမှ
 စဉ်းစားဆောင်ရွက် ပေးကြရန် ကျေးဇူး ရပ်ဆိုလုပ်ဖို့ ဝင်ရောက်ဆွေးနွေး
 ပေးခဲ့ပါသည်။



ကိလက်ကို တာဝန်ကျ ဝန်ထမ်းများမှ မဲပေးသည်။ မဲပုံစံကား ရှင်းလင်းဆွေးနွေး
 ပေး ဖြစ် ကျေးဇူးပြုလျှင် ၁၀၀ ဦး တစ်စွဲ စွဲ၍ မဲပေးရွေးချယ်ခံခဲ့ပါသည်။
 သို့ရာတွင် ကျေးဇူးပြု ၃၃ ဦး ဖြစ် ကျောင်း ကျောက်ဘက် ရှာပတ်လမ်း ၊
 ရွာတွင်း နှုတ်စီရင်အောင် ပြုလုပ်ခြင်း ၊ စာသင်ကျောင်း ခြံစည်းချိုး နှုတ်ကံတိုင်း
 ဆင်ခြင်း ၊ စာသင်ကျောင်း စောင်တိုး ချိုး ခြင်း လုပ်ငန်းများက ကျေးဇူးပြုလျှင်
 မဲပေးရွေးချယ်ခံရာ ရွာတွင်း ကျောက်ချောင်းလမ်း (ရွာပတ်လမ်း) ၁၁၇ မီ ၊
 နှုတ်စီရင်အောင် ပြုလုပ်ခြင်း (ရွာတွင်း) ၁၁၆ မီ ၊ စာသင်ကျောင်း ခြံစည်းချိုး
 နှုတ်ကံတိုင်းဆင်ခြင်း ၅ မီ ၊ စာသင်ကျောင်း စောင်တိုး ချိုး ခြင်း ၇ မီ
 ဖြင့် ဆောင်ရွက်ရန် ဆွေးနွေး ရွေးချယ် မဲပေးခံခဲ့ပါသည်။



ဆုံးဖြတ်ချက်များ

၁။ စတုတ္ထနှစ်ခက်ဝန်ဆောင်ရွက်ရန် ရွာတွင်း ကျောက်ကျွန်းကျေးရွာခရိုင်၊
ခြင်း၊ ငှက်ရုံ၊ မြင်းခြံ၊ မိကျောင်းဆုံ၊ ရွှေဘို၊ ပုသိမ်၊ ပါသော် ၊

၂။ ဒုတိယ ဦးစားလေး ဓာနဖြင့် ရွာတွင်း ကျောက်ကျွန်းကျေးရွာခရိုင်၊ ပုသိမ်၊
ရွှေဘို၊ မိကျောင်းဆုံ ဖြစ်ပါသည် ၊

၃။

၄။

၅။

မှတ်တမ်းတင်သူ *Mysit*
အမည် နေအေးအေးအေးအေး
ရာထူး ဆူထူထူထူထူထူထူ
ရက်စွဲ ၁. ၁၁. ၁၉

အတည်ပြုသူ *Shin*
အမည် ဦးစိုးစိုးစိုးစိုး
ရာထူး စီမံကိန်းဌာနမှူး
ရက်စွဲ ၁. ၁၁. ၁၉



၁၂။ ကဏ္ဍအလိုက် အခက်အခဲမှတ်တမ်း

၁၁ နတ်ဒါး တောဒုတ်စု၊ ပိုရွာကျေးရွာ

ကဏ္ဍအလိုက် ဦးစားပေးလုပ်ငန်းချုပ်ဖယား

ကဏ္ဍ	ဦးစားပေး အဆင့်	လုပ်ငန်းအမျိုးအစား	အဆိုပြုသူ (အမှန်ဖြစ်ရန်)			ခုနှစ်	ထောက်ပံ့မှုအဖွဲ့အစည်း (သို့) ဌာန	မှတ်ချက်
			ကျား	မ	ကျား+မ			
အခြေခံဆောင်ရွက်မှု (လမ်း/တံတား/ရေရရှိရေး/ဖိလ်ဒ်)	၁	ရွာတွင်း ကျောက်ချော			✓	၂၀၁၉	လူထုဗဟိုပြုပို့ချခြင်း	
	၂	လမ်းခင်းခြင်း						
	၃	အုတ်ခဲ အထပ်မြောင်း			✓	၂၀၁၉	လူထုဗဟိုပြုပို့ချခြင်း	
	၄	ရေတွင်း၊ ရေခင်း၊ ရေပိုက်						
	၅	ဝတ္ထုတန်းခြင်း			✓	၂၀၁၉	လူထုဗဟိုပြုပို့ချခြင်း	ကျေးယက်ဌာန (ရေပေးရေး)
လူမှု ဖွဲ့စည်းမှု (ပညာရေး/ ကျန်းမာရေးနှင့် ဆိုင်သဘာဝဆောင်ရွက်မှုများနှင့် အခြား လိုအပ်ချက်များ)	၁							
	၂							
	၃							
	၄							
	၅							
သက်ဆိုင်ပေးပေးမှု (စိုက်ပျိုးရေး/ ဖွံ့ဖြိုးရေးနှင့် ဆိုင်သော အဆောင်ရွက်မှုများနှင့် အခြား လိုအပ်ချက်များ)	၁	စိုက်ပျိုးရေး ဝါးတန်း			✓	၂၀၁၉	ကျေးယက်ဌာန	
	၂	အုပ်ချုပ်ရေး ဝါးတန်း		✓		၂၀၁၉	ကျေးယက်ဌာန	
	၃	မွေးမြူရေး ဝါးတန်း	✓			၂၀၁၉	ကျေးယက်ဌာန	
	၄							
	၅							
သဘာဝပေးအန္တရာယ် လျော့ပါးရေး ကဏ္ဍ	၁							
	၂							
	၃							
	၄							
	၅							
အခြားကဏ္ဍ (ဌာနဆိုင်ရာများသို့ လိုအပ်ချက် နှစ်ခြင်းနှင့် အကောင်အထည် ဖော်ဆောင်မှု အမှန်ဖြစ်မှုကို စောင့်လုပ်ခြင်းများ)	၁	လျှပ်စစ်ဓါတ်အား			✓	၂၀၁၉	လူထုဗဟိုပြုပို့ချခြင်း	
	၂							
	၃							
	၄							
	၅							