

ပြည်ထောင်စုသမ္မတ မြန်မာနိုင်ငံတော် အစိုးရ  
စိုက်ပျိုးရေး၊ မွေးမြူရေးနှင့် ဆည်မြောင်းဝန်ကြီးဌာန  
ကျေးလက်ဒေသဖွံ့ဖြိုးတိုးတက်ရေး ဦးစီးဌာန  
ပျော်ဘွယ်မြို့နယ်



လူထုဗဟိုပြုစီမံကိန်း  
National Community Driven Development Project  
(NCDDP)



ကျေးရွာဖွံ့ဖြိုးရေးအစီအစဉ်  
Village Development Plan (VDP)  
ပိုရွာကျေးရွာ၊ သနပ်ခါးတောကျေးရွာအုပ်စု



မာတိကာ

- ၁။ မြို့နယ်မြေပုံ
- ၂။ ကျေးရွာမြေပုံ(တည်နေရာ)
- ၃။ အုပ်စုတွင်ပါဝင်သောကျေးရွာများစာရင်း
- ၄။ ကျေးရွာအခြေခံအချက်အလက်များ (ကျေးရွာသမိုင်းကြောင်း)
- ၅။ လူထုပူးပေါင်းပါဝင်သော လူမှုဆန်းစစ်ခြင်းနှင့် အကဲဖြတ်ခြင်းလုပ်ငန်းစဉ်(PSA/PRA)အကျဉ်းချုပ်ဇယား
- ၆။ ကျေးရွာဖွံ့ဖြိုးရေးအစီအစဉ်အတွက်အသုံးပြုခဲ့သော PRA tools များနှင့်တစ်ခုချင်းစီအတွက် သုံးသပ် ချက်များ
- ၇။ ကော်မတီဝင်များရွေးချယ်ခြင်းနှင့်ကျေးရွာဖွံ့ဖြိုးရေးအစီအစဉ်ဆောင်ရွက်မှုမှတ်တမ်းဓါတ်ပုံများ
- ၈။ ကျေးရွာအချက်အလက် (ပုံစံ-၁)
- ၉။ စီမံကိန်းစက်ဝန်းအချိန်ဇယား (ပုံစံ-၂)
- ၁၀။ ကျေးရွာဖွံ့ဖြိုးရေးဦးစားပေးအစီအစဉ် (ပုံစံ-၃)
- ၁၁။ ကျေးရွာအုပ်စုစီမံကိန်းလုပ်ငန်းခွဲရွေးချယ်ခြင်း (ပုံစံ-၄)
- ၁၂။ အစည်းအဝေးမှတ်တမ်းများ
- ၁၃။ ကဏ္ဍအလိုက်ဦးစားပေးဖွံ့ဖြိုးရေးလုပ်ငန်းစဉ်များ



၁။ ဖျော်ဘွယ်မြို့နယ် မြေပုံ

ဖျော်ဘွယ်မြို့နယ်အခြေပြမြေပုံ

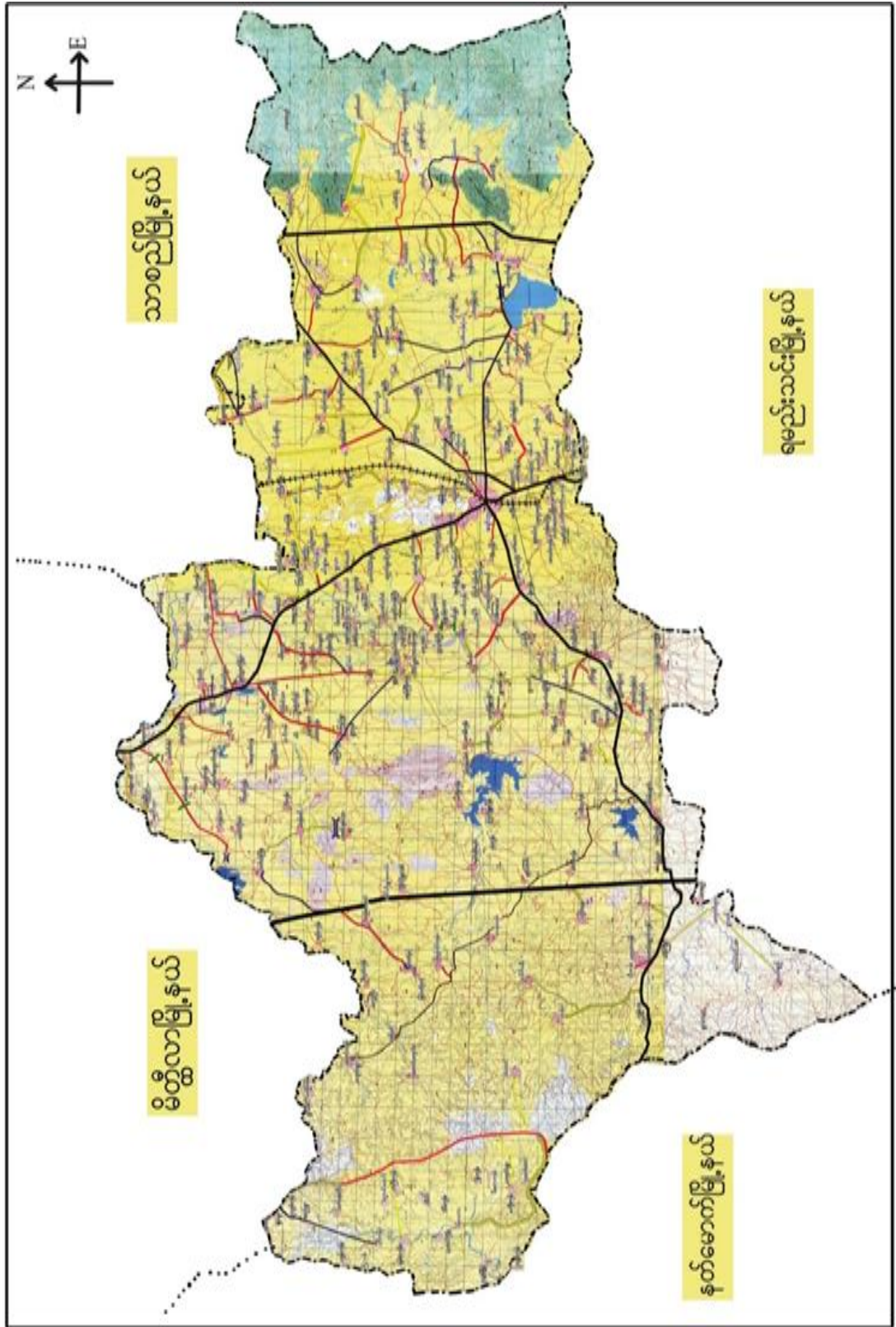



၂။ သနပ်ခါးတောကျေးရွာအုပ်စုမြေပုံ

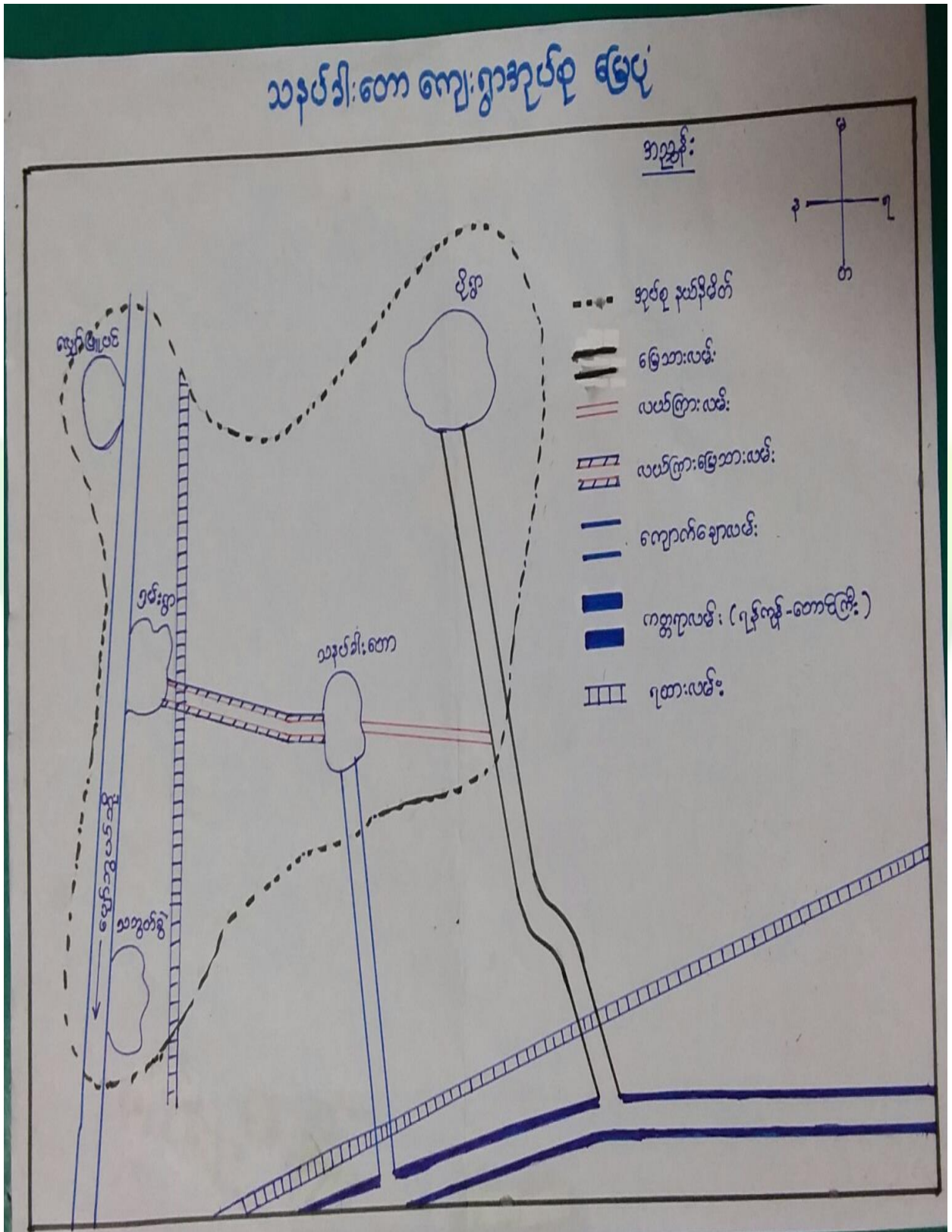



၃။ကျေးရွာအုပ်စုတွင်ပါဝင်သော ကျေးရွာများ

၁။သနပ်ခါးတော

၂။ပိုရွာ

၃။ရှမ်းရွာ

၄။လျော်ဖြူပင်

၅။သဘွတ်ခွဲ

၄။ ကျေးရွာ၏အခြေခံအချက်အလက်များ

ကျေးရွာသမိုင်းအကျဉ်း

ဗိုရွာကျေးရွာ သမိုင်း

သနပ်ခါးတော အုပ်စုတွင် ရွာ ၅၁ ရွာပါဝင် ဖြစ်ပြီး ဗိုရွာမှာ တွင် ဗိုရွာသည်လည်း ပါဝင်သည်။ ဗိုရွာကျေးရွာသည် မျောက်ဘွယ်မြို့၏ အရှေ့ မြောက်ဘက် ( ၈ ) မိုင်ခန့်တွင် တည်ရှိသည်။ ယခင်က ဗိုရွာ ၏ အနောက်ဘက် တစ်ယာလုံခန့်အကွာတွင် ဖားဂူကုန်း ဟုခေါ်သော ရွာတစ်ရွာရှိသည်။ ဗိုရွာမှ လူများသည် ယခုရွာ သို့ ရောင်းချနေထိုင်ကြရာ " ဗိုရွာ " ဟု ခေါ်တွင်ခဲ့သည်။ ဒုတိယကမ္ဘာစစ်အတွင်း ဖားဂူကုန်းအစား " ဗိုရွာ " ဟု ခေါ်တွင်ခဲ့သည်။ ဗိုရွာသည် မွန်ခရိုင်၊ နှစ် ( ၃၀၀ ) ခန့်ကတည်းက တည်ရှိခဲ့သော ရွာလေးတစ်ရွာဖြစ်သည်။

ယခုခေတ် ဗိုရွာတွင် နိတ်ခြေ ( ၂၈၄ ) နိတ် အမျိုးသား၊ ၇၅၃ ဦး၊ အမျိုးသမီး ၇၆၂ ဦး နေထိုင်လျက်ရှိသည်။ တစ်ရွာလုံး မုဒ္ဒာကသာ ကိုး ကွယ်ကြသည်။ အဓိက အသက်မွေးဝမ်းကျောင်းလုပ်ငန်းမှာ စိုက်ပျိုးရေးလုပ်ငန်းဖြစ်ပြီး အဓိကအားဖြင့် စပါး နှင့် ၊ ငရုတ်ကို စိုက်ပျိုးကြသည်။ အချို့မှာ ဆံပင်လုပ်ငန်းကို စီးပွားဖြစ်လုပ် ကြံကြသည်။



- ထိခိုက်လွယ်သော အုပ်စုများ လူဦးရေ ( သက်ကြီး၊ မြေယာမဲ့၊ မသန်စွမ်းအုပ်စုများ)

သက်ကြီး	မြေယာမဲ့	မသန်စွမ်း
ကျား ( ၃၅ )၊မ ( ၄၇ )	ကျား ( - )၊မ ( - )	ကျား ( ၇ )၊မ ( ၈ )

- ကျေးရွာတွင်းရရှိနိုင်သော ဝန်ဆောင်မှုများ ( ကျန်းမာရေးဆေးခန်း၊ စာသင်ကျောင်း)

ဆေးရုံ/ဆေးခန်း	စာသင်ကျောင်း	စာကြည့်တိုက်	မူကြိုကျောင်း	ဈေး
မရှိ	ရှိ	မရှိ	ရှိ	မရှိ

- ရွာသူရွာသားများ၏ အဓိကစီးပွားရေးလုပ်ငန်း ( စိုက်ပျိုးမွေးမြူရေး၊ အခြားသီးနှံများ)

မွေးမြူရေး		စိုက်ပျိုးရေး		အခြား
ခိုင်းနွား	ဝက်	စပီး	ငရုတ်	ဆံပင်လုပ်ငန်း

- အဓိကရရှိနိုင်သော အရင်းအမြစ်များ

ကျောက်	သဲ	ကျောက်ဆွေး	လှင်းမြေ	အခြား
မရှိ	မရှိ	မရှိ	မရှိ	-

- ကျေးရွာနှင့်သက်ဆိုင်သော အခြားအရင်းအမြစ်များ

သောက်သုံးရေရရှိနိုင်မှု	မြေလွတ် မြေရိုင်း	ဆည်ရေသောက်ဖို့ရိယာ	အခြား
ရှိ	မရှိ	ရှိ	-



၅။ လူထုပူးပေါင်းပါဝင်သော လူမှုဆန်းစစ်ခြင်းနှင့် အကဲဖြတ်ခြင်းလုပ်ငန်းစဉ် (PSA/PRA) အကျဉ်းချုပ်ဇယား

စဉ်	ကရိယာများ (PRA Tools)	ရက် စွဲ	ဦးတည်အုပ်စုနှင့် ရည်ရွယ်ချက်များ	တက်ရောက်သူ			အဓိက ဆွေးနွေးချက်များ
				ကျား	မ	ပေါင်း	
၁	ကျေးရွာလူမှုရေး၊ အရင်းအမြစ်ပြမြေပုံ (Social Map/ Resource Map)	၆.၁၂.၂၀၀၇	ရပ်မိရပ်ဖ၊ ကော်မတီဝင်များ၊ ကျေးရွာလူထုများ မြေပုံအားအသုံးပြု၍ ၎င်းတို့၏ အဓိကပြဿနာများ၊ အရင်းအမြစ်များနှင့် အခြေခံအဆောက် အအုံများ၊	၁၅	၁၀	၂၅	ကျေးရွာလူထု၏ ထင်ရှားသောမြေနေရာ၊အခြေခံ အဆောက်အအုံများ၊တိုင်းရင်းသ ားနှင့် ဘာသာရေး အဖွဲ့အစည်းများ၊မသန်စွမ်းသူရှိ သည့်အိမ်ထောင်စုများ၊အမျိုးသ မီးဦးဆောင်သည့်အိမ်ထောင်စုမျ ား၊လူမှုရေးဆိုင်ရာအချက်အလ က်များ။ ပြဿနာများနှင့် ဖြစ်နိုင်ခြေရှိသောအဆောက်အအုံ းသစ်များ
၂	ဥစ္စာနေကြွယ်ဝမှုအ ဆင့်သတ်မှတ်ခြင်း (Wealth Ranking)	၆.၁၂.၂၀၀၇	ကျေးရွာအတွင်း စီးပွားရေးအခြေအနေ နက္ခတ်ခြားသောအုပ် စုများကိုစိစစ်ရန် ချမ်းသာ၊ အလယ်အ လတ်၊နွမ်းပါး၊ အလွန်နွမ်းပါးအုပ်စ များ	၂၀	၂၅	၄၅	ကျေးရွာအတွင်းရှိ အိမ်ထောင်စုများအား လူမှုစီးပွားအခြေအနေအလိုက် အုပ်စုများသတ်မှတ်ပေးခြင်း
၃	ကျေးမရေးရာကဏ္ဍ # ၁ ပိုင်ဆိုင်မှုနှင့်ခွဲခြမ်းစိ တ်ဖြာမှု	၆.၁၂.၂၀၀၇	အမျိုးသားနှင့်အမျိုး သမီးများ( အရင်းအ မြစ်ပိုင်ဆိုင်အသုံးချ မှု)	၁၂	၁၃	၂၅	အမျိုးသားနှင့်အမျိုးသမီးများ( အ ရင်းအမြစ်ပိုင်ဆိုင်အသုံးချမှု၊ ထိန်းချုပ်မှုအားခွဲခြမ်းစိတ်ဖြာခြင်း )။
၄	ရာသီခွင်ပြပြက္ခဒိန် (Seasonal Calendar)	၆.၁၂.၂၀၀၇	ကော်မတီဝင်၊ အမျိုးသမီး၊ အမျိုးသားများ	၂၄	၁၆	၄၀	ကျေးရွာတွင် တစ်နှစ်ပတ်လုံးကွဲပြားခြားနားသော အချိန်အလိုက် ဖြစ်ပျက်ဆောင်ရွက်ခဲ့သည့်ရာသီ ဥတု၊ စိုက်ပျိုးသီးနှံများ၊ လယ်ယာလုပ်ငန်းများ၊ နေ့စားလုပ်ငန်းများ၊ မွေးမြူရေးလုပ်ငန်းများ၊ ဝမ်းစာဖူလုံမှု နှင့် ပွဲတော်များ



၅	ကျားမရေးရာ# ၂ ပင့်ကူအိမ် ကွန်ယက် (Spider Web)	၆.၁၂.၂၀၀၇	အမျိုးသားများ နှင့် အမျိုးသမီးများ	၂၀	၁၅	၃၅	ကျေးရွာအတွင်းရှိ အမျိုးသမီး များ၏ အခြေအနေကိုသိရှိစေရန် တန်းတူအခွင့်အရေး ရရှိမှု နှင့် မရရှိသည့် အကြောင်းအရင်း၊ ပညာရေးအတွက်ဆုံးဖြတ်ချက်ချ ခြင်း၊ အိမ်မှုကိစ္စဆောင်ရွက်မှု
၆	အဖွဲ့အစည်းချိတ် ဆက်ပုံ - ဗင်းပုံစံ(Venn Diagram)	၆.၁၂.၂၀၀၇	ကျေးရွာအုပ် ချုပ်ရေးအဖွဲ့၊ ကျေးရွာ စီ/ ထောက်အဖွဲ့	၁၀	၁၂	၂၂	ကျေးရွာတွင်းရှိ အဓိကအုပ်စုများ၊အဖွဲ့အစည်းများ တည်ရှိနေမှုကိုသိရှိရန်၊ ၎င်းအဖွဲ့အစည်းများအုပ်စုများ ဆက်စပ်နေမှုပူးပေါင်းဆောင်ရွ က်မှုအားသိရှိနိုင်ရန်၊
၇	ပြဿနာသစ်ပင် (Problem Tree)	၆.၁၂.၂၀၀၇	အမျိုးသားများနှင့် အမျိုးသမီးများ	၁၀	၁၂	၂၂	ကျေးရွာဖွံ့ဖြိုးတိုးတက်မှု နောက်ကျခြင်းအကြောင်းသိရှိ နိုင်ရန်
၈	ကျေးရွာ၏ မျှော်မှန်းချက် (၄)နှစ်စာ ကျေးရွာဖွံ့ဖြိုးရေးအ စီအစဉ်	၆.၁၂.၂၀၀၇	အမျိုးသားအုပ်စု၊အ မျိုးသမီးအုပ်စု၊လူင ယ်အုပ်စု၊ ရပ်မိရပ်ဖအုပ်စု	၃၀	၂၅	၅၅	ကျေးရွာသားများ၏ မဲပေးရွေးချယ်ထားသည့် ဖွံ့ဖြိုးတိုးတက်ရေးလုပ်ငန်းစဉ်များ အား ဦးစားပေးအလိုက်သတ်မှတ်ချက်





၆။ကျေးရွာဖွံ့ဖြိုးရေးအစီအစဉ်အတွက်အသုံးပြုခဲ့သော PRA Tools များနှင့်တစ်ခုချင်းစီအတွက်သုံးသပ်ချက်များ

၆.၁။ ကျေးရွာ သယံဇာတပြမြေပုံ

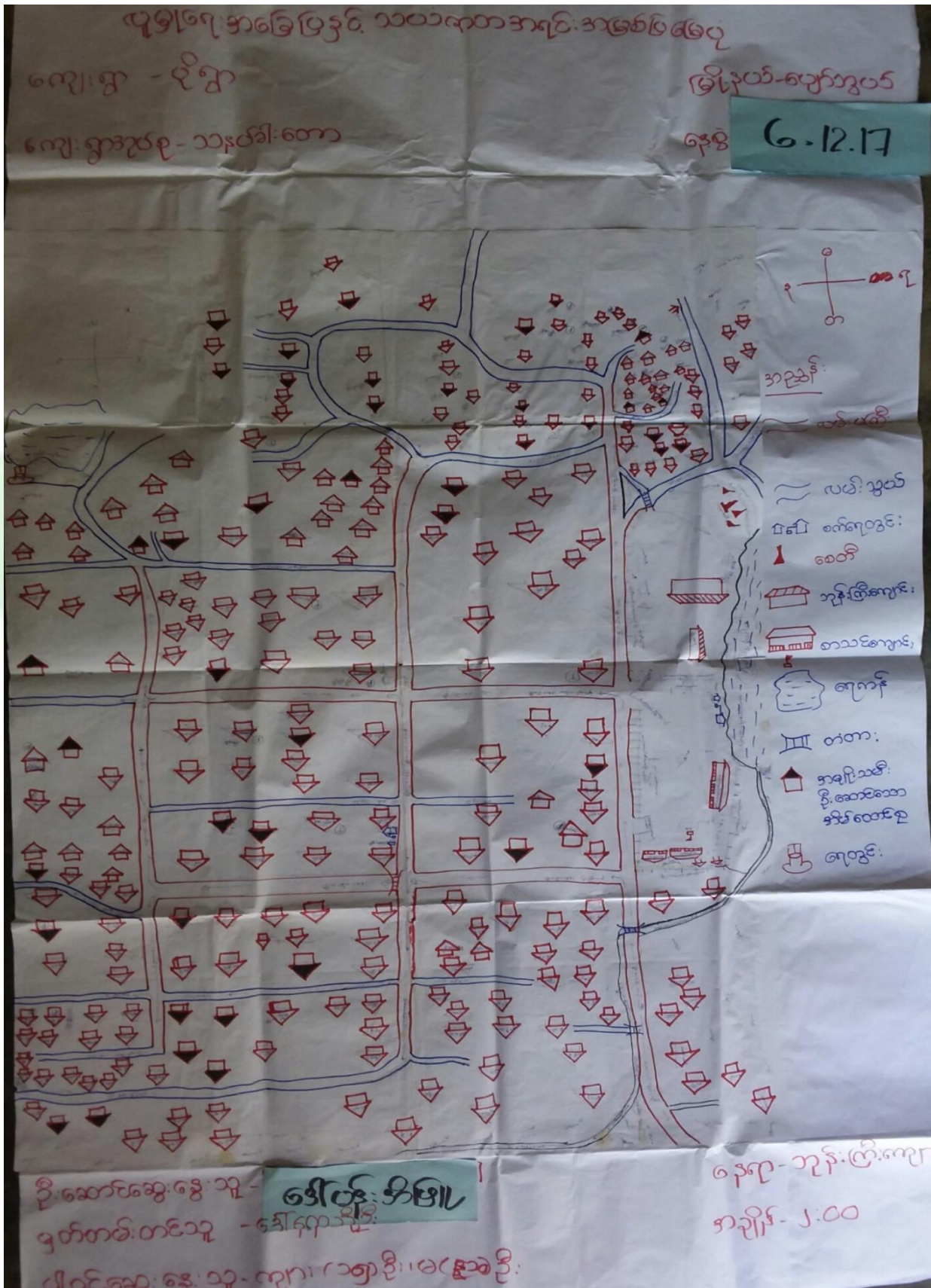



ကျေးရွာမြေပုံသုံးသပ်ချက်။

လူမျိုးရေး အခြေပြု နှင့် သာသနာ့ရေး အခြေပြု  
မြေပုံ

ကျေးရွာ - ပိဋကတ်  
အုပ်စု - သနပ်ပိတ်တော

မြို့နယ် - ပျော်ဘွယ်  
ရက်စွဲ - ၆.၁၂.၁၇

ဆွေးနွေးခြင်း နှင့် ဆန်းစစ်ခြင်း  
မဂ္ဂဇင်း ပုဂ္ဂိုလ်ရေး လုပ်ငန်း ဖြင့် အဓိကအသက်မွေးဝမ်းကြောင်း  
ဖြုတ်သည်။

မဆယ်လုပ်ငန်းလည်း လုပ်ကိုင်ကြသည်။

မ သို့ရာသိတွင် လမ်းပန်း ဆက်သွယ်ရေး ဆက်သွယ် ငွေတွင်း၊  
ရွာချင်း ဆက်သွယ်

မ လျှပ်စစ်စီး ယာဉ်  
မ ဆေးပေးခန်း ယာဉ်

မ တာဝန်ကျောင်း ၊ ဘုန်းကြီးကျောင်း ၊ စေတီများရှိ  
ပါသည်။

မ အာဇာနည်တိုက် ယာဉ်  
မ ရေကန်ရှိ သော်လည်း လုံလောက်စွာမဟုတ်  
မ သောက်သုံးရေကို ရေချိုတွင်း၊ ပျာတွင်း၊ ဗြဟ္မာ

ဦးဆောင်ဆွေးနွေးသူ - ဦးတင်စော ၊ များ - ဘုန်းကြီးကျောင်း  
ပါဝင်ဆွေးနွေးသူ - (အုပ်စု)၊ (ပရိတ်) ၊ အချိန် - (၁:၀၀)  
မှတ်တမ်းတင်သူ - ဒေါ်အေးအိန်



၆.၂။ ကျေးရွာအရင်းအမြစ် ပိုင်ဆိုင်မှုသုံးသပ်ခြင်း။

ကျေးရွာ **ပိုရာ** ရွာဆိုင်ရာ သုံးသပ်ခြင်း

ကျေးရွာအုပ်စု - ဆုပင်ပါးတော

မြို့နယ် - ရှေးဦးစွယ်စု

**၆.၁၂.၁၇**

အရင်း အမြစ် သုံးစွဲ ပြုပြင်ရေး

အရင်း အမြစ် ထိန်းချုပ်ရေး

အမျိုးအစား	အမျိုးအစား	အမျိုးအစား + အမျိုးအစား	အမျိုးအစား	အမျိုးအစား	အမျိုးအစား + အမျိုးအစား
ဆိုင်ကယ်	မိုး	ဖျံ	ဆိုင်ကယ်	အပ်ချုပ်	စွန်း
ရွာ-ဇာရ်	အပ်ချုပ်	လယ်	ရေတွင်း	မိုး	လယ်
ရွာ		ရေတွင်း	ရွာ-ဇာရ်		ဖျံ
ဝန်ခေါင်း			ဝန်ခေါင်း		

ပိုဆောင်ရွက်မှု သို့ - **ဒေါ်နန်း အိမ်**

ထိန်းသွားမှု သို့ - ကျား (၅)၊ ဝ (၇)

အခြား - ဘွဲ့ကြို စာမေး

အမျိုး - <၃၃၀> မိနစ်



ပိုင်ဆိုင်မှုသုံးသပ်ခြင်း။

ပိုင်ဆိုင်မှုသုံးသပ်ခြင်း

ကျေးရွာ **ဒိုရွာ**

မြိုင်နယ် - ပေါက်ဘွယ်

ကျေးရွာအုပ်စု - သနပ်ခါးတော

ရက်စွဲ - **6.12.17**

ဆွေးနွေးခြင်း နှင့် ဆန်းစစ်ခြင်း

၁ ဆိုင်ကယ် ၊ နွားလှည်း ၊ နွား ၊ ဂွန်ဒေါင်း တို့ကိုအများ  
ထားထုံးစံ

၂ အိမ်အုပ်ချုပ်စက်တို့ကို အများအစိုးများဆုံးစွဲ

၃ ဇယ် ၊ ဂေတုင်း ၊ ဘုန်းကြီးကျောင်း ၊ ဖုန်းတို့ကို  
အများထား ၊ အစိုးဆုံးစွဲကြသည်။

၄ အိမ်အုပ်ချုပ်စက်တို့ကို အများအစိုးများက ထိန်းချုပ်

၅ နွား ၊ ဇယ် ၊ ဘုန်းကြီးကျောင်း ၊ ဖုန်းတို့ကို  
အများထား ၊ အစိုး နှင့် နှစ်ဦးစလုံး ထိန်းချုပ်

ဦးဆောင်ဆွေးနွေးသူ **ဒေါ်လှမာမာ**

ကျေးရွာ - ဘုန်းကြီးကျောင်း

ပါဝင်ဆွေးနွေးသူ - ကျား(၅) ၊ (မ) (၅)

အချိန် - (၃:၀၀)

မှတ်တမ်းတင်သူ - ဒေါ်မေသိင်္ခ



၆.၃။ ကျေးရွာ၏လူမှုစီးပွားအဆင့်သတ်မှတ်ခြင်း။ (Wealth Ranking)

ခန္ဓာရေးဖြယ်ဝင်မှုအဆင့် ခြုံငုံခြားသတ်မှတ်ခြင်း

ကျေးရွာ **ပိဏ္ဍ** မြို့နယ် - ပျော်စွယ်  
 အုပ်စု - သာပိတီးတော ရက်စွဲ ၆.၁၂.၁၇

အမျိုးအစား	သတ်မှတ်ချက်ညွှန်းကိန်းများ	အရေအတွက်	ရာခိုင်နှုန်း
ချွမ်းသာ	မြေဧက < ၂၀ > ကျော် ၊ ကွန်ပျိတ်၊ ဖွန်စက် - နွား < ၁၀ > ကောင်အထက်	၅၀	၁၀.၇၆%
အလယ် အလတ်	ဆိုင်ကယ် - နွား < ၅ > ကောင်အထက် မြေ < ၅ > ဧကအထက်	၆၀	၂၁.၅၃%
နှုတ်ပါ	နွားအနည်းငယ် ၊ နေစားလှေငယ် ထား ၊ မြေ < ၅ > ဧကအောက်	၂၀၀	၅၃.၅၃%
အဖွန်စွမ်း ပါ	နေစားလှေငယ်	၁၅	၅.၃၆%
စုစုပေါင်း		၃၂၅	၁၀၀%

ဦးဆောင်ရွေးချေသူ **ဒေါ်လှဝင်း**  
 ဖိတ်ရွေးချေသူ - ကျား < ၅ > ၊ မ < ၅ > ) အချိန် - < ၁၂၀ >  
 မြတ်တမ်းတင်သူ - ဒေါ်ကေသိဦး နေရာ - ဘုန်းကြီးရွာ



ဥစ္စာနေကြွယ်ဝမှုသုံးသပ်ချက်။

ဥစ္စာနေကြွယ်ဝမှုသုံးသပ်ချက်။

ကျေးရွာ **၆၅၁** ဖြစ်ပြီး - များစွာ  
 စုတ်စုတ် - သက်တမ်းကြာ

ရက်စွဲ **၆.၁၂.၁၇**

ကျေးရွာခြေ၊ နှစ်ဆင့်၊ စစ်ကြောင်း၊

၁။ ကျေးရွာတွင် နှစ်၊ ဖါ၊ သောနေ့၊ စာ၊ လူ၊ ဝါသနာ၊ < ၄၀၀  
 ခန့်ရှိပြီး နှစ်၊ ဖါ၊ သက်တမ်း < ၂၀ > ခန့်ရှိပါသည်။

၂။ ကျေးရွာတွင် နှစ်၊ ဖါ၊ သောနေ့၊ စာ၊ လူ၊ ဝါသနာ၊ < ၄၀၀  
 ခန့်ရှိပြီး နှစ်၊ ဖါ၊ သက်တမ်း < ၂၀ > ခန့်ရှိပါသည်။

၃။ ပညာရေးတွင် အခွင့်အရေး နှစ်၊ ဖါ၊ သော ကြောင့် လာကြွန်သည်။

၄။ သီးနှံ၊ နှစ်၊ ဖါ၊ သော တို့အား စီမံကိန်းလုပ်ငန်း နှစ်တွင် အလုပ်  
 အကိုင်အခွင့်အလမ်း ပျား၊ ပေးခြင်း၊ ဖြစ်၊ ကျေးရွာဖွံ့ဖြိုးရေး  
 အစီအစဉ်တွင် ပါဝင်လာအောင် ဆောင်ရွက်နိုင်ပါသည်။

၅။ ဖြစ် နှင့် ဆက်သွယ်သောလက်၊ ၊ ရေတွင်း၊ ၊ ရေစင် ၊  
 ရေပိုက်သွယ်တင်ခြင်း၊ ဖြစ်၊ ဖြစ်၊ ကျေးရွာတစ်ခုလုံးကို ဖွံ့  
 ဖြိုး တိုးတက်စေမည်။

ဦးဆောင်ကျေးရွာသူ **ကျေးရွာ**

ပါဝင်ကျေးရွာသူ - (၅၀၀) ၊ (၅၀၀) ၊

ဗဟို တစ်၊ တစ်သူ - ခါကေသိဦး

ကျေးရွာ **ကျေးရွာ**

အချိန် - (၁၀၊ ၃၀)



၆.၄။ ရာသီခွင်ပြ ပြက္ခဒိန်။

● နက္ခတ်ဇယား ●

အကြောင်း - ရာသီခွင်

ရက်စွဲ - ၆.12.17

အကြောင်း	အကြောင်း	အကြောင်း	အကြောင်း	အကြောင်း	အကြောင်း	အကြောင်း	အကြောင်း	အကြောင်း	အကြောင်း	အကြောင်း	အကြောင်း	အကြောင်း
အကြောင်း	အကြောင်း	အကြောင်း	အကြောင်း	အကြောင်း	အကြောင်း	အကြောင်း	အကြောင်း	အကြောင်း	အကြောင်း	အကြောင်း	အကြောင်း	အကြောင်း
အကြောင်း	အကြောင်း	အကြောင်း	အကြောင်း	အကြောင်း	အကြောင်း	အကြောင်း	အကြောင်း	အကြောင်း	အကြောင်း	အကြောင်း	အကြောင်း	အကြောင်း
အကြောင်း	အကြောင်း	အကြောင်း	အကြောင်း	အကြောင်း	အကြောင်း	အကြောင်း	အကြောင်း	အကြောင်း	အကြောင်း	အကြောင်း	အကြောင်း	အကြောင်း

အကြောင်း

အကြောင်း



ရာသီခွင်ပြ ပြက္ခဒိန် သုံးသပ်ချက်

# ရာသီခွင်ပြပြက္ခဒိန်

ကျေးဇူး **ဒိဋ္ဌာ**  
အုပ်စု - သာသနာ့ဝန်ထမ်း

ဇွန်လ - ဖျော်သွယ်  
ရက်စွဲ - **6.12.17**

## ကျေးဇူးခြင်း ၃၆ သန်းစစ်ခြင်း

△ အဓိက အသက်မွေးဝမ်းကြောင့်မှုများမှာ သာသနာ့ဝန်ထမ်း အသက် ဖြစ်သည်။

△ အိမ်ထောင်စု (၅၀) သို့မဟုတ် တောင်သူများ ဖြစ်၍ စိုက်ပျိုးရေး လုပ်ကိုင် ဖြစ်သည်။

△ အိမ်ထောင်စု (၇၀) သို့မဟုတ် စိုက်ပျိုးရေး လုပ်ငန်း ၅၆ သာသနာ့ဝန်ထမ်း အသက်ပါ တွဲဖက် လုပ်ကိုင်ကြသည်။

△ ၄၆ လုပ်ငန်းများကို တစ်နှစ် ပါတ်လုံး လုပ်ကိုင်ကြသည်။

△ အဓိက လုပ်ငန်း လုပ်ကိုင်နိုင်သော အခါ သူများမှာ ရေစား လုပ်သားများ ဖြစ်ကြသည်။

△ အဓိက လုပ်ငန်း မလုပ်ကိုင် နိုင်သောအခါ လုပ်ငန်းကို လုပ်ကိုင်ကြသည်။

△ ဝေပွဲအားလုံး သူနှင့် ယောနိဒ္ဒါတို့သည် ရေစား လုပ်ကိုင် ခြင်းဖြင့် အသက်အမွေးလက်ခံခြင်း ဖြစ်ကြသည်။

ဦးဆောင်ကျေးဇူးသူ - ဒေါ်ခင်နီ

အချိန် - (၂:၃၀)

ပါဝင်ကျေးဇူးသူ - ကျား(၅)၊ မ(၅)

နေရာ - **၂၃၆ ဗြိတိန်**

မှတ်တမ်းတင်သူ - ဒေါ်ခင်သုတေ





၆.၅။ ဗင်းပုံစံကိုသုံးပြု၍ အဖွဲ့အစည်းများချိတ်ဆက်မှု

ကျေးရွာများ ပြုပြင်ရေးနှင့် အဖွဲ့အစည်း ချိတ်ဆက်မှု

ကျေးရွာများ အဖွဲ့အစည်းများ ဖွဲ့စည်းပေးခြင်း

ကျေးရွာများ အဖွဲ့အစည်းများ ချိတ်ဆက်မှု

၆.၁၂.၁၇

ကျေးရွာအဖွဲ့အစည်းများ	ကျေးရွာများ ချိတ်ဆက်မှု
<ul style="list-style-type: none"> <li>△ လျှောက်တန်းအဖွဲ့</li> <li>△ အုပ်ချုပ်ရေးအဖွဲ့</li> <li>△ ရပ်မိတ်အဖွဲ့</li> <li>△ ဓမ္မစင်္ကြံ</li> <li>△ စာအုပ်အဖွဲ့</li> <li>△ အားကစားအဖွဲ့</li> </ul>	<ul style="list-style-type: none"> <li>△ အထက</li> <li>△ နိုင်ငံတော်</li> <li>△ အခြေအခင်း</li> <li>△ အထွေထွေ</li> <li>△ ဝ.ဝ. ကျ</li> <li>△ အချိန်အခွင့်အလမ်းအဖွဲ့</li> <li>△ ရေအဖွဲ့</li> <li>△ ပညာရေးအဖွဲ့</li> </ul>

ကျေးရွာများ ချိတ်ဆက်မှု

ကျေးရွာများ ချိတ်ဆက်မှု

၆.၁၂.၁၇

ကျေးရွာများ ချိတ်ဆက်မှု

ကျေးရွာများ ချိတ်ဆက်မှု



သုံးသပ်ချက်

မင်းပုံခံအသုံးပြုပြု ကျေးရွာ နှင့် အဖွဲ့အစည်း ချိတ်ဆက်မှုများအား  
ယေလာခြင်း

ကျေးရွာ - **ပိုရွာ**  
အုပ်စု - **သနပ်ခါတော**

မြို့နယ် - **ဖျော်ဘွယ်**  
ရက်စွဲ **6.12.17**

ဆွေးနွေးခြင်း နှင့် ဆန်းစစ်ခြင်း

△ ကျေးရွာရှိအုပ်ချုပ်ရေးအဖွဲ့ နှင့် ရပ်တည်ရေးအဖွဲ့တို့သည် ရွာ၏ အုပ်ချုပ်ရေး စီမံခန့်ခွဲမှုတွင် တာဝန်ယူသည်။

△ စာသင်ကျောင်း ကော်မတီသည် ပညာရေး ဖွံ့ဖြိုးရေးကို အဓိကလုပ်ပါသည်။

△ ယူဟိတအဖွဲ့ ၊ အားကစားအဖွဲ့ ၊ ဓမ္မစကြာအဖွဲ့ တို့သည် ကျေးရွာ၏ လူမှုရေးလုပ်ငန်းတွင် ဦးဆောင်သည်။

△ မြို့ခင်းရောင်အဖွဲ့ ၊ ပညာရေးအဖွဲ့ ၊ သမာဓာန် ၊ စိုက်ပျိုးရေး ၊ ဖာရေးအဖွဲ့တို့သည် ကျေးရွာ နှင့် ချိတ်ဆက်မှုများအား ကောင်းမွန်စေသည်။

ဦးဆောင်ဆွေးနွေးသူ - **ဦးတင်ဂေ**

ရေးရာ - **ဘုန်းကြီးကျော်စိန်**

ပါဝင်ဆွေးနွေးသူ - **ကျား<၅> ၊ ဗ<၅>**

အချိန် - **<၂:၀၀>**

မှတ်တမ်းတင်သူ - **ဒေါ်ကေသိဦး**



၆.၆။ ပင့်ကူအိမ်ကွန်ယက် နှင့် သုံးသပ်ချက်

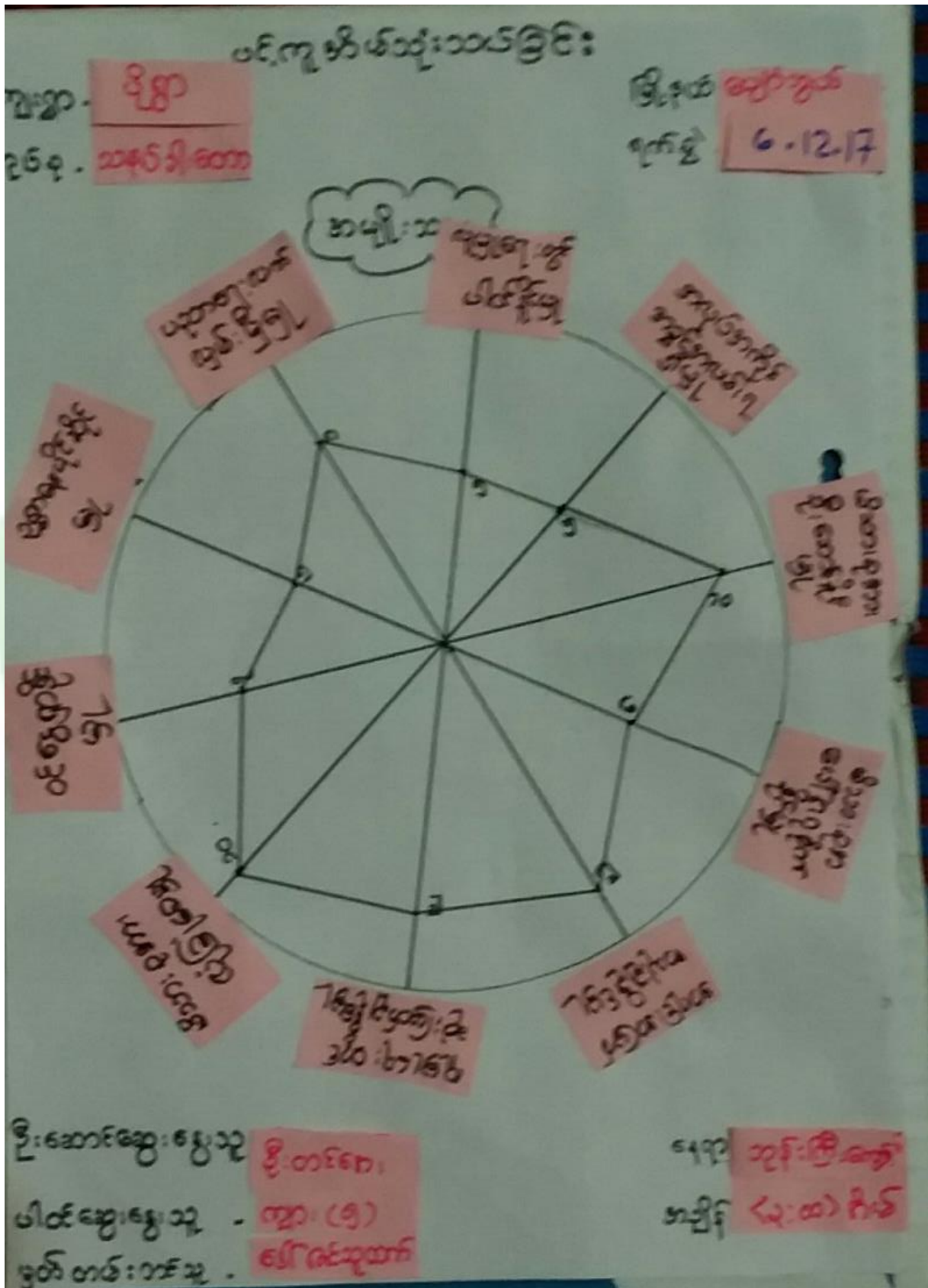



ဝင်က နာမံသုံးသပ်ခြင်း

ကျေးဇူး -

ကျေးဇူးတင်မှု  
သနပ်ဖိုနာ

ပြီးနောက်

မတ်လ

ရက်စွဲ

6.12.17

အချိုးခွဲခြားခြင်း

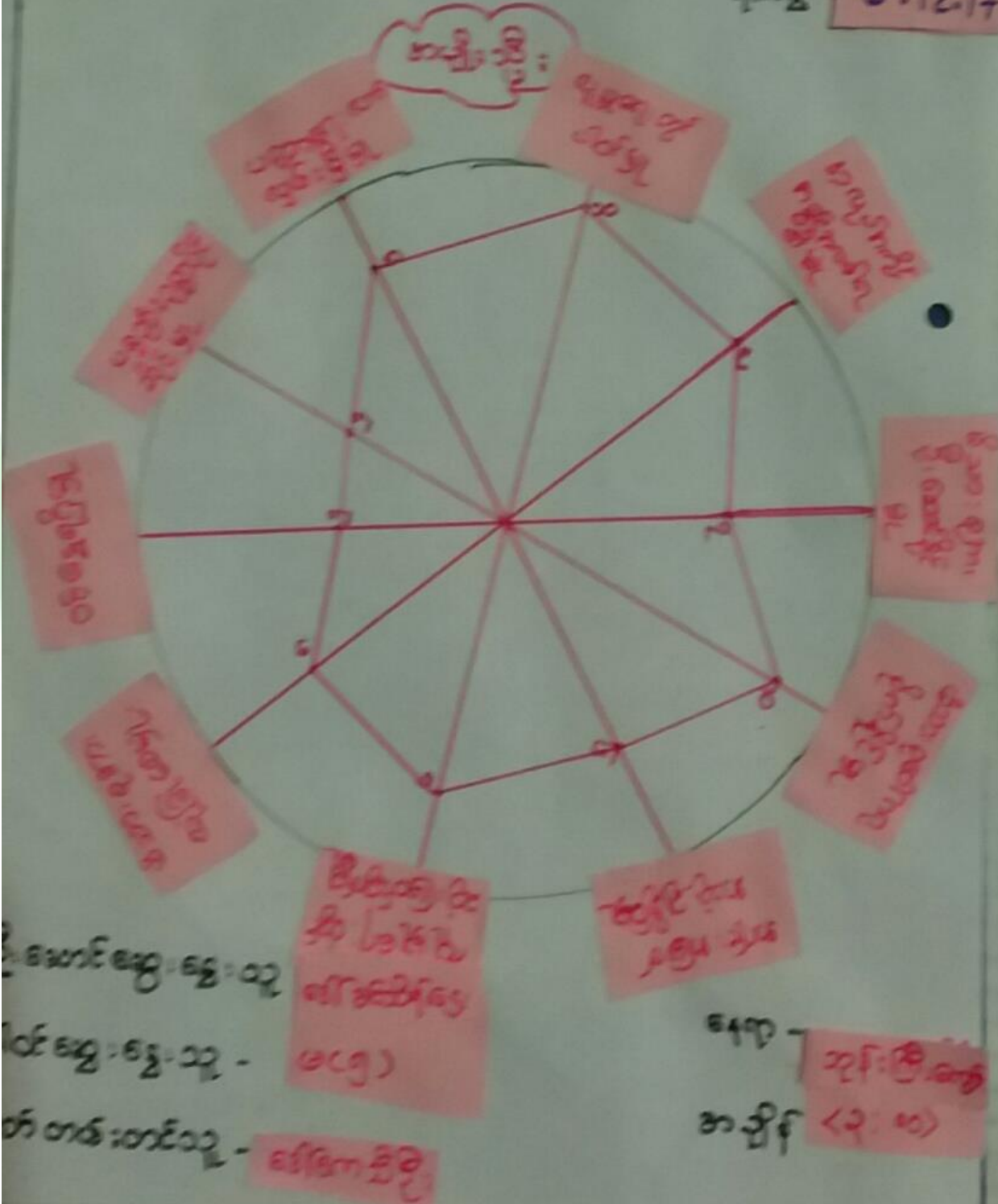

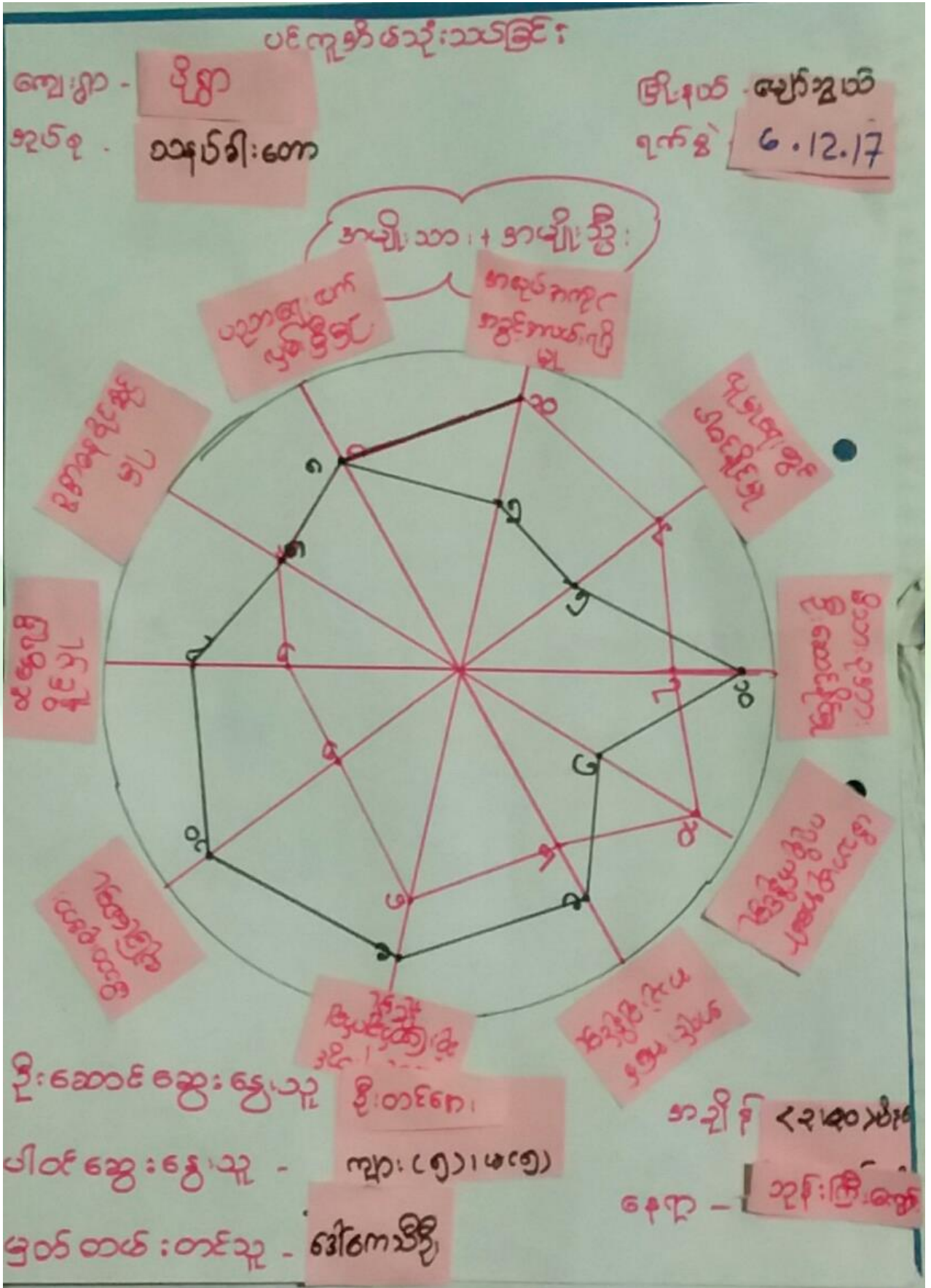



ပင့်ကူအိမ်ကွန်ယက် သုံးသပ်ချက်။

ပင့်ကူအိမ်သုံးသပ်ခြင်း

ကျေးရွာ - **ဒိုရွာ**

မြို့နယ် - **ပျော်ဘွယ်**

အုပ်စု - **သနပ်ခါတော**

ရက်စွဲ - **6.12.17**

ဆွေးနွေးခြင်း ဌာနဆိုင်ရာ ခန့်မှန်းခြင်း

၁ ဤကျေးရွာတွင် အမျိုးသမီး များသည် အလုပ်အကိုင်အခွင့်အလမ်း ရရှိဖွယ်၊ လူမှုရေးတွင်ပါဝင်ဖွယ်၊ မိသားစု ဖော်ဂရုစိုက်နိုင်ဖွယ်၊ အမျိုးသား များထက် သာ၏။

၂ ဆိုကြောင့် ဝင်ရောက် နေထိုင်ဖွယ် မှာလည်း အားကောင်းသည်။

၃ ဆိုသို့ ဖြစ်ခြင်း မှာ ဆဲလ်လုပ်ငန်း ဌာနဆိုင်ရာ အဖွဲ့ဝင်များ ဝင်ရောက် ဆောင်ရွက် လုပ်ကိုင် နေထိုင်ကြောင်း ဖြစ်သည်။

၄ စိုက်ပျိုးရေး လုပ်ငန်း မှာ ဆုံးရှုံးမှု များသောကြောင့် လက်ထပ် ဖြစ်သည်။

၅ ကျေးရွာ ဖွံ့ဖြိုးရေး လုပ်ငန်း များတွင် အမျိုးသမီး များကို နေရာပေး ခြင်း များ ၊ ပူးပေါင်းပါဝင် စေခြင်း ဖြစ် သူတို့ ဝင်ရောက် ဆောင်ရွက် လုပ်ကိုင် ဖြစ်တင်နိုင် ပါသည်။

ဦးဆောင်ဆွေးနွေးသူ - **ဒေါ်အိမ်စိန်**

အချိန် - **မိုးဝင်း**  
**မိုးနီ**

ပါဝင်ဆွေးနွေးသူ - **ကျား (၅) ၊ မ (၅)**

မှတ်တမ်း တင်သူ - **ဒေါ်အိမ်စိန်**

နေရာ - **အိမ်ထောင်ရေးဌာန**



၆.၇။ ပြဿနာသစ်ပင်

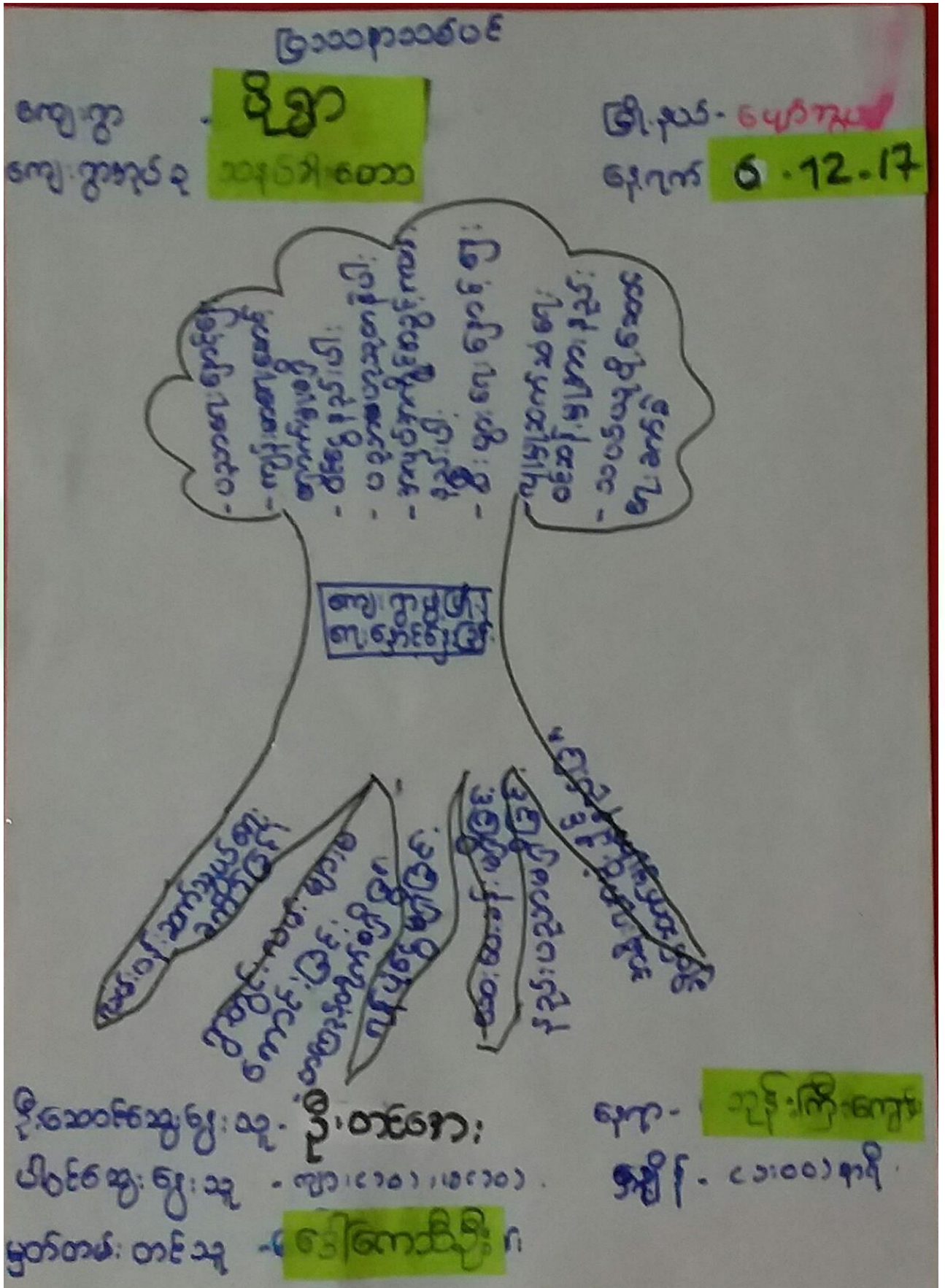



ပြဿနာသစ် ၁၀၀ ဆွေးနွေးချက်

ကျေးဇူး

ငိုရွာ

အုပ်စု

ဝေဖန်စာအုပ်

ဦးနှစ် - မြေကွယ်

၇၈၉ - ၆.၁၂.၁၇

ဆွေးနွေးခြင်း ဌာန၊ ဝန်ကြီး

▲ ပညာရေး ဌာန၊ ပတ်သက်ပြီး ကလေးများ ကျောင်းသွားရန်ခက်ခဲခြင်း၊ ရွာထွက်သီးနှံများ ရောင်းချဖို့ခက်ခဲခြင်း

▲ ပညာရေး ဌာန၊ ပတ်သက်ပြီး ကလေးများ ကျောင်းသွားရန်ခက်ခဲ

▲ ရွာထွက်သီးနှံများ ရောင်းချဖို့ခက်ခဲခြင်း၊ လမ်းပန်းဆက်သွယ်ရေး၊ မကောင်းသည့် အတွက် ဝန်ကြီးများ ကောင်းစွာ စောင့်ရှောက်ခြင်း၊ လူမှုဆက်သွယ်ရေး ဌာန၊ ပတ်သက်ပြီး သာဓက၊ နာမည်၊ သွားဖို့ခက်ခဲခြင်း၊ ကျန်းမာရေး ဌာန၊ ပတ်သက်ပြီး အချိန်ဖြိုမကုသနိုင်ခြင်း၊ အရင်းအမြစ်များကို ကောင်းစွာ စောင့်ရှောက်ပေးခြင်း၊ တို့သည် အဓိက အခက်အခဲများ ဖြစ်သည်။

▲ အရင်းအနှီးများ ထောက်ပံ့ပေးခြင်း၊ နည်းပညာများ ပံ့ပိုးပေးခြင်း ရေထွက်များ ဖြေလျှော့ပေးခြင်း၊ လမ်းပန်းဆက်သွယ်ရေး ကောင်းမွန်စေရန် စောင့်ရှောက်ပေးခြင်း သည် ကျေးဇူးတူအပ်အပ်က လိုအပ်ချက်ဖြစ်ပါသည်။

- ဒုတိယ ဖွဲ့စည်းပေးခြင်း တွင်လမ်းပန်းဆက်သွယ်ရေး ကောင်းမွန်စေရန် စောင့်ရှောက်ပေးသင့်ပါသည်။





၆.၈။ ကျေးရွာ၏ မျက်မှန်းချက် (၄)နှစ်စာ ကျေးရွာဖွံ့ဖြိုးရေးအစီအစဉ်

စားနပ်ရိက္ခာ	ကျန်းမာရေး	အခြား
<p>အစားအသောက် - အစားအသောက် - အစားအသောက် -</p>	<p>အစားအသောက် - အစားအသောက် - အစားအသောက် -</p>	<p>အစားအသောက် - အစားအသောက် - အစားအသောက် -</p>
<p>အစားအသောက် - အစားအသောက် - အစားအသောက် -</p>	<p>အစားအသောက် - အစားအသောက် - အစားအသောက် -</p>	<p>အစားအသောက် - အစားအသောက် - အစားအသောက် -</p>
<p>အစားအသောက် - အစားအသောက် - အစားအသောက် -</p>	<p>အစားအသောက် - အစားအသောက် - အစားအသောက် -</p>	<p>အစားအသောက် - အစားအသောက် - အစားအသောက် -</p>
<p>အစားအသောက် - အစားအသောက် - အစားအသောက် -</p>	<p>အစားအသောက် - အစားအသောက် - အစားအသောက် -</p>	<p>အစားအသောက် - အစားအသောက် - အစားအသောက် -</p>

အစားအသောက် -  
အစားအသောက် -  
အစားအသောက် -



ကျေးဇူးတင်စာ

ကျေးဇူးတင်စာ - ဇူလိုင်လ ၂၀၂၀  
 ရက်စွဲ - ၂၀.၇.၂၀

ကျေးဇူးတင်စာ - ဦးကျော်စွာ

အမည် (၁) နာမည်	အဖွဲ့အစည်း	အလုပ်အကိုင်
ဦးကျော်စွာ	ဦးကျော်စွာ	ဦးကျော်စွာ
ဦးကျော်စွာ	ဦးကျော်စွာ	ဦးကျော်စွာ
ဦးကျော်စွာ	ဦးကျော်စွာ	ဦးကျော်စွာ
ဦးကျော်စွာ	ဦးကျော်စွာ	ဦးကျော်စွာ
ဦးကျော်စွာ	ဦးကျော်စွာ	ဦးကျော်စွာ
ဦးကျော်စွာ	ဦးကျော်စွာ	ဦးကျော်စွာ
ဦးကျော်စွာ	ဦးကျော်စွာ	ဦးကျော်စွာ
ဦးကျော်စွာ	ဦးကျော်စွာ	ဦးကျော်စွာ
ဦးကျော်စွာ	ဦးကျော်စွာ	ဦးကျော်စွာ
ဦးကျော်စွာ	ဦးကျော်စွာ	ဦးကျော်စွာ
ဦးကျော်စွာ	ဦးကျော်စွာ	ဦးကျော်စွာ
ဦးကျော်စွာ	ဦးကျော်စွာ	ဦးကျော်စွာ



ကျေးဇူး ဖွဲ့ဖြိုး ကျေးလုပ်ငန်းများ

ကျေးဇူး - ပိုဇူး

မြို့နယ် - လှိုင်ဘွဲ့

ရက်စွဲ - သုံးပတ်စာ

ရက်စွဲ - 6.12.17

နံပါတ်	ကျေးဇူး ဖွဲ့ဖြိုး ကျေးလုပ်ငန်းများ	အမျိုးအမည်	ပမာဏ
၁	အစားအသောက် + အစားအသောက် အဖွဲ့	ကျေး + မ	၃၆၀
၂	ကျေးဇူးအဖွဲ့	ကျေး + မ	၂၆၀
၃	အစားအသောက် အဖွဲ့	ကျေး + မ	၁၈၇
၄	ကျေးဇူးအဖွဲ့	ကျေး + မ	၃၄
၅	အစားအသောက် အဖွဲ့	မ	၇၀
၆	ကျေးဇူးအဖွဲ့	ကျေး	၃၂



၇။ ကော်မတီဝင်များရွေးချယ်ခြင်းနှင့်ကျေးရွာဖွံ့ဖြိုးရေးအစီအစဉ်ဆောင်ရွက်မှုမှတ်တမ်းခါတ်ပုံများ



ကော်မတီရွေးချယ်ရန် မဲရေတွက်နေစဉ်



စီမံကိန်းမိတ်ဆက်အစည်းအဝေး မှတ်တမ်းခါတ်ပုံ



အမျိုးသမီးများပင့်ကူအိမ်ကွန်ယက်ရေးဆွဲနေစဉ် မှတ်တမ်းဓာတ်ပုံ



ကျေးရွာဖွံ့ဖြိုးရေးဦးစားပေးမဲပေးရန်တန်းစီနေကြစဉ်



ကျေးရွာလုပ်ငန်းခွဲအတွက်အခက်အခဲများဖော်ထုတ်ဆွေးနွေးစဉ်



ကော်မတီဝင်များစာရင်း

ဦးရွှေကျေးရွာ ၊ သနပ်ခါးတော့ကွဲ

ကော်မတီဝင်များစာရင်း

စဉ်	အမည်	ကျား-မ	ရာထူး
၁	ဒေါ်လှဝန်း ဖြူ	မ	စေတနာ့ဝန်ထမ်း
၂	ဦးစောင့်မြင့်	ကျား	စေတနာ့ဝန်ထမ်း
၃	ဦးဘိုကျော်	ကျား	စေတနာ့ဝန်ထမ်း
၄	ဒေါ်ခင်စာဖွဲ့	မ	စေတနာ့ဝန်ထမ်း
၅	ဒေါ်ခင်သိန်းဌေး	မ	စီတောက်ဥက္ကဋ္ဌ
၆	ဦးသိန်းလှိုင်	ကျား	စီတောက်ဥက္ကဋ္ဌ
၇	ဒေါ်ခင်မာအေး	မ	ဝယ်ယူရေး
၈	ဦးဝင်းညွန့်	ကျား	ဝယ်ယူရေး ဥက္ကဋ္ဌ
၉	ဦးစံဌေး	ကျား	ဝယ်ယူရေး
၁၀	ဦးစိမ့်လင်း	ကျား	လည်ပတ်ထိန်းသိမ်းရေး
၁၁	ဦးဦးလင်းကျော်	ကျား	လည်ပတ်ထိန်းသိမ်းရေး
၁၂	ဒေါ်ခင်ထက်ထက်ဝင်း	မ	လည်ပတ်ထိန်းသိမ်းရေး
၁၃	ဦးဖြူမင်းစော	ကျား	ဧည့်သည်ကြိုက်ကြိုက်
၁၄	ဦးကျော်အောင်	ကျား	စောင့်ကြည့်ကြီးကြပ်ရေး
၁၅	ဒေါ်ခင်စာဖွဲ့	မ	စောင့်ကြည့်ကြီးကြပ်ရေး
၁၆	ဒေါ်ခင်ဝင်း	မ	စောင့်ကြည့်ကြီးကြပ်ရေး
၁၇	ဒေါ်လှဝင်း	မ	ဝေဖန်အဖွဲ့
၁၈	ဦးဌေးလှိုင်	ကျား	ဝေဖန်အဖွဲ့
၁၉			
၂၀			
၂၁			
၂၂			
၂၃			
၂၄			
၂၅			

စုစုပေါင်း။ (၁၈) ယောက်      ကျား- (၁၀) ယောက် +မ- ( ၈ ) ယောက်

ကျေးရွာအုပ်စုစီမံကိန်းအထောက်အကူပြုကော်မတီ

.....  
 ..ဒေါ်ခင်စာဖွဲ့.....  
 ..ဒေါ်ခင်စာဖွဲ့.....

ကျေးရွာအုပ်စုစီမံကိန်းအထောက်အကူပြုကော်မတီ၊ ဥက္ကဋ္ဌ  
 ကျေးရွာအုပ်စုစီမံကိန်းအထောက်အကူပြုကော်မတီ၊ ဥက္ကဋ္ဌ

.....  
 ..ဦးကျော်အောင်.....

ကျေးရွာအုပ်စုစီမံကိန်းအထောက်အကူပြုကော်မတီ၊ ဘဏ္ဍာရေးဥက္ကဋ္ဌ  
 ကျေးရွာအုပ်စုစီမံကိန်းအထောက်အကူပြုကော်မတီ၊ ဘဏ္ဍာရေးဥက္ကဋ္ဌ

မှတ်တမ်းတင်သူ

အမည်။

ရာထူး။ လူထုစည်းရုံးရေးမှူးရက်စွဲ။ ...../...../.....



၈။ ကျေးရွာအခြေခံအချက်အလက်များ (ပုံစံ-၁)

ပုံစံ - ၈ - ၁ ကျေးရွာအခြေခံအချက်အလက်များ (Form PC 1)

လယ်ညွှန်ချက်၊ ကျေးရွာတစ်ရွာသို့ ပထမဆုံးမိတ်ဆက်ခရီး သွားရောက်သောအခါ လူထုစည်းရုံးရေးမှူးသည် ကျေးရွာ ခေါင်းဆောင်များအား ကျေးရွာအချက်အလက်များကို မေတ္တာရပ်ခံ၍ တောင်းခံရသည်။ ဤအချက်အလက်များကို စီမံကိန်း မိတ်ဆက်အစည်းဝေးမတိုင်မီတောင်းခံရမည်။ စီမံကိန်းမိတ်ဆက်အစည်းဝေးတွင် လူထုစည်းရုံးရေးမှူးသည် ဤအချက်အလက် များအား စစ်ဆေးပြီး မှန်ကန်အောင်ပြုလုပ်ရမည်။ ပြီးနောက်တွင် လူထုစည်းရုံးရေးမှူးမှ သတင်းအချက်အလက်ထံသို့ Tablets မှ တာဆင့် ခြေပုံသွင်းရမည်။

ကျေးရွာခေါင်းဆောင် အမည် ဦးအေး ကိုဝင်း	ကျေးရွာခေါင်းဆောင်၏ ဖုန်းနံပါတ် ၀၇-၇၅၆၁၃၄၇၆၅	လူထုစည်းရုံးရေးမှူး၏ အမည် ဒေါ်နန်းမျိုးစိန်	
မြည်နှယ်တိုင်းအသေကြီး	မြို့နယ်	ကျေးရွာအုပ်စု	ကျေးရွာ

မြို့နယ်: ဝဋ္ဌဇရပ်  
ကျေးရွာအုပ်စု: ကလေး

ပျက်ဘွယ်: ၁၁  
အုပ်စု: ၁၁  
ကျေးရွာ: ၁၁

လူမျိုးစု	အိမ်ထောင်စုအရေအတွက်	ကိုးကွယ်သည့်ဘာသာ	အိမ်ထောင်စုအရေအတွက်
လူမျိုးစု (၁) - ဗမာ	၂၈၅	ဘာသာ (၁) - ဗုဒ္ဓ	၂၈၅
လူမျိုးစု (၂) -----		ဘာသာ (၂) -----	
လူမျိုးစု (၃) -----		ဘာသာ (၃) -----	
လူမျိုးစု -----		ဘာသာ -----	
အခြား			
မသန်စွမ်းသူများ	၀၅	၄၃	၀၂
သက်ကြီးရွယ်အိုများ (၆၅ နှစ် နှင့် အထက်)	၈၂	၄၃	၆၀
စစ်ဘေးရှောင်			

	အမျိုးသား (အရေအတွက်)	အမျိုးသမီး (အရေအတွက်)
လူဦးရေ		
လူမျိုးစု (၁) - ဗမာ	၆၇၃	၆၇၅
လူမျိုးစု (၂) -----		
လူမျိုးစု (၃) -----		
အခြား		
အိမ်ထောင်ဦးစီး	၃၂၄၁	၄၄

(၈) အခြေခံအဆောက်အအုံ အသုံးအဆောင်များ

စာသင်ကျောင်း	အမှတ် ခြံပေါ်	ကျန်းမာရေး	အမှတ် ခြံပေါ်	ဘာသာရေး အဆောက် အအုံများ	အမှတ် ခြံပေါ်
--------------	------------------	------------	------------------	----------------------------	------------------





အထက်တန်းကျောင်း	<input type="checkbox"/>	ဆေးရုံ	<input type="checkbox"/>	စေတီ	<input checked="" type="checkbox"/>
အလယ်တန်းကျောင်း	<input type="checkbox"/>	ကျန်းမာရေးဌာန	<input type="checkbox"/>	ဘုန်းကြီးကျောင်း	<input checked="" type="checkbox"/>
မူလတန်းကျောင်း	<input type="checkbox"/>	ကျန်းမာရေးဌာနခွဲ	<input type="checkbox"/>	ဟိန္ဒူဘုရားကျောင်း	<input type="checkbox"/>
မူကြိုကျောင်း	<input type="checkbox"/>	ဆေးပေးခန်း	<input type="checkbox"/>	ခရစ်ယာန်ကျောင်း	<input type="checkbox"/>
အခြား	<input type="checkbox"/>	အခြား	<input type="checkbox"/>	ဗလီ	<input type="checkbox"/>
				အခြား	<input type="checkbox"/>
မှတ်ချက်		မှတ်ချက်		မှတ်ချက်	
အ.လ.က(ခွဲ)					

(ဂ) ကျွမ်းကျင်သူများမှတ်တမ်း (ကျေးရွာတွင်နေထိုင်သော သို့မဟုတ် တခြားရွာမှလာရောက်သော ကျွမ်းကျင်သူများ)

	(ခ) စာသင်ကျောင်း		(၂) ကျန်းမာရေး			(၃) လက်မှုပညာရှင်		
	ရွာတွင်နေထိုင်သူ	အခြားရွာမှလာသူ		ရွာတွင်နေထိုင်သူ	အခြားရွာမှလာသူ		ရွာတွင်နေထိုင်သူ	အခြားရွာမှလာသူ
မူလတန်းပြဆရာ/မ	<input checked="" type="checkbox"/>	<input checked="" type="checkbox"/>	ဆရာစန်	<input type="checkbox"/>	<input checked="" type="checkbox"/>	လက်သမား	<input checked="" type="checkbox"/>	<input checked="" type="checkbox"/>
အထက်တန်းပြဆရာ/မ	<input checked="" type="checkbox"/>	<input type="checkbox"/>	လက်ထောက်ကျန်းမာရေးပျား	<input type="checkbox"/>	<input checked="" type="checkbox"/>	ပန်းရံ	<input checked="" type="checkbox"/>	<input checked="" type="checkbox"/>
အလယ်တန်းပြဆရာ/မ	<input type="checkbox"/>	<input checked="" type="checkbox"/>	အမျိုးသမီးကျန်းမာရေးဆရာမ	<input type="checkbox"/>	<input type="checkbox"/>	လှုပ်စစ်ကျွမ်းကျင်၊ နီးသမား	<input checked="" type="checkbox"/>	<input checked="" type="checkbox"/>
မူကြိုဆရာ/မ	<input type="checkbox"/>	<input checked="" type="checkbox"/>	သားပွားဆရာမ	<input type="checkbox"/>	<input checked="" type="checkbox"/>	ရေတိုက်သွယ်သူ	<input type="checkbox"/>	<input type="checkbox"/>
အခြား	<input type="checkbox"/>	<input type="checkbox"/>	ပြည်သူ့ကျန်းမာရေးလုပ်သား	<input checked="" type="checkbox"/>	<input type="checkbox"/>	စက်ပြင်ဆရာ	<input checked="" type="checkbox"/>	<input checked="" type="checkbox"/>
မှတ်ချက်			မှတ်ချက်			မှတ်ချက်		

(ဃ) ကျေးရွာသို့ ရောက်ရှိနိုင်သည့် လမ်းအခြေအနေ / ကျေးရွာတစ်ရွာသည် ၎င်း၏ ကျေးရွာအုပ်စုနှင့် ဆက်သွယ်ထားသော လမ်းအခြေအနေ (အောက်ပါတို့ကိုဝိုင်းပါ)

ကျောက်ကြမ်းလမ်း      ကတ္တရာလမ်း      ကွန်ကရစ်လမ်း      မော်တော်ဆိုင်ကယ်လမ်း  
 ကျောက်ခင်းလမ်း      မြေသားလမ်း      လှသွားလမ်း      အခြား \_\_\_\_\_

(င) ကျေးရွာဖွံ့ဖြိုးမှုစီမံချက်

- (၁) လူထုပဟိုပြုစီမံကိန်းမထောင်မှီ ဤကျေးရွာတွင်ကျေးရွာဖွံ့ဖြိုးမှု စီမံချက်ရှိခဲ့ပါသလား? ပိုင်းပါ
- (၂) ရှိပါလျှင် ဤစီမံချက်ကို မည်သည့် ခုနှစ်တွင်ပြင်ဆင်ခဲ့ပါသနည်း? ရှိပါသည်/မရှိပါ/မသိပါ
- (၃) ဤစီမံချက်ကို ခြုံငုံမှုအတည်ပြုခဲ့ပါသလား? နှစ်-----/မသိပါ
- ပြုခဲ့ပါသည်/မပြုခဲ့ပါ /မသိပါ

(စ) ခရီးအကွာအဝေး

- (၁) ဤကျေးရွာ၏ဗဟိုမှ ၎င်းကျေးရွာအုပ်စု၏ဗဟိုအထိ ခရီးမိုင်မည်မျှကွာဝေးသနည်း? မိုင်-----/မသိပါ
- (၂) ဤကျေးရွာမှ ၎င်းကျေးရွာအုပ်စု၏ဗဟိုအထိ သွားလာရာတွင်ကြာမြင့်သည့်အချိန်

ခြောက်သွေ့ရာသီတွင်ကြာချိန် ၅၀ မိနစ် ----- ထော်လာရီး/မော်တော်ဆိုင်ကယ်/ မြေလျင် / လား/မော်တော်ဘုတ်/  
 အခြား -----  
 မိုးရာသီတွင်ကြာချိန် ၁၁၀ မိနစ် ----- ထော်လာရီး/မော်တော်ဆိုင်ကယ်/ မြေလျင် / လား/မော်တော်ဘုတ်/  
 အခြား -----



(ဆ) ပတ်ဝန်းကျင်ဆိုင်ရာ သဘာဝဘေးအန္တရာယ်

ဤကျေးရွာတွင် ရေကြီးခြင်းကဲ့သို့ သဘာဝဘေးအန္တရာယ်ကျရောက်မှုခြင်းရှိပါသလား။

မရှိပါ  ရှိပါသည် ရှိလျှင်ဖော်ပြပါ .....ရေကြီးခြင်း.....

(ဇ) ကျေးရွာတွင် ဖွဲ့စည်းထားသော အဖွဲ့အစည်းများ

လူထုပဟိုပြုစီမံကိန်းမတိုင်မီ ဤကျေးရွာတွင် ကျေးရွာဖွံ့ဖြိုးရေးအတွက် အစိုးရ (သို့) ရွာသားများကိုယ်တိုင်(သို့) စီမံကိန်းတစ်ခုခုမှ ဖွဲ့စည်းထားသည့် အဖွဲ့အစည်းများရှိပါသလား။

(၁) -----မရှိပါ-----

(၂) -----

(ဈ) အထွေထွေအုပ်ချုပ်ရေး ဦးစီးဌာန (GAD) မှ မှတ်တမ်းတင်ထားခြင်း

ဤကျေးရွာသည် အထွေထွေအုပ်ချုပ်ရေး ဦးစီးဌာန (GAD) မှ မှတ်တမ်းတင်ထားမှု ရှိပါသလား။

မရှိပါ  ရှိပါသည်

ကျေးရွာခေါင်းဆောင်

အမည် - ဦးကျော်ကိုဝင်း

လက်မှတ် [Signature] ဇန.စွဲ ၇.၂.၁၇

လူထုစည်းရုံးရေးမှူး

အမည် - ဒေါ်နန်းမြခေါင်

လက်မှတ် [Signature] ဇန.စွဲ ၇.၂.၁၇



ဥ။ ပုံစံ ၈-၂။ စီမံကိန်းစက်ဝန်းအချိန်ဇယား

ပုံစံ - ၈ - ၂ - စီမံကိန်းစက်ဝန်းအချိန်ဇယား (PC 2)

လမ်းညွှန်ချက်၊ သက်ဆိုင်ရာလူထုစည်းရုံးရေးမှု/လက်ထောက်နည်းဥပဒေများမှ စီမံကိန်းစက်ဝန်းအဆင့်တင်စီမံပြီးစီးတိုင်း ကျေးရွာနှင့် ကျေးရွာအုပ်စုအတွက် ဤပုံစံကို ပြည့်သွင်းရမည်။	စက်ဝန်းအားအမှတ်ဖြစ်ပါ မှ စက်ဝန်း(၁) <input type="checkbox"/> စက်ဝန်း(၂) <input type="checkbox"/> စက်ဝန်း(၃) <input type="checkbox"/> စက်ဝန်း(၄) <input type="checkbox"/>
စည်းရုံးရေးမှု/ဝန်ထမ်း အမည် - <u>ဒေါ်နုနု</u>	
ဖုန်းနံပါတ် - <u>၇၀ ၃၂၀၂၇</u>	
ပြည်နယ်/တိုင်း မြို့နယ်/အုပ်စု	ကျေးရွာအုပ်စု <u>သဒ္ဓါတိုင်း</u> ကျေးရွာ <u>ပုဏ္ဏ</u>

စီမံကိန်းစက်ဝန်းအဆင့်များ	ဖုန်းနံပါတ်		အစည်းအဝေးတွင်တက်ရောက်သူအရေအတွက်			
	စတင်သည့် ဇနီ	ပြီးဆုံးသည့် ဇနီ	အချိုးသား အရေအတွက်	အချိုးသီး အရေအတွက်	အိမ်ထောင်စု အရေအတွက်	လူဦးရေထက်ရောက်သူ အရေအတွက် နှင့် လူချိုးအမည်
၁။ ကျေးရွာစီမံကိန်း စီမံကိန်းအစည်းအဝေး	၇.၃.၁၇	၇.၃.၁၇	၁၀၉	၅၂	၁၆၁	မမာ   ၁၆၁
၂။ ကျေးရွာဖွံ့ဖြိုးရေး စီမံချက်ရေးဆွဲခြင်း အစည်းအဝေး	၈.၃.၁၇	၈.၃.၁၇	၇၇	၆၅	၁၄၂	မမာ   ၇၅
၃။ ကျေးရွာအုပ်စု လုပ်ငန်းဆုံးဖြတ်ချက်ချသည့် အစည်းအဝေး	၁.၄.၁၇	၁.၄.၁၇	၁၇	၁၀	၂၇	မမာ   ၂၇
၄။ မြို့နယ်အဆင့် စီမံကိန်းရေးဆွဲရေး နှင့် အကောင်အထည်ဖော်ရေးကော်မတီ၏ စီမံကိန်း သုံးသပ်မှု အစည်းအဝေး			၈၀	၈၀	၈၀	မရ
၅။ မြို့နယ် စီမံကိန်းရေးဆွဲရေး နှင့် အကောင်အထည်ဖော်ရေး ကော်မတီ၏ဆုံးဖြတ်မှုကို ရွာသူ့ အသိပေး အကြောင်းကြားသည့် အစည်းအဝေး	၄.၇.၁၇	၄.၇.၁၇	၇၅	၆၈	၁၄၃	မမာ   ၁၄၃
၆။ စီမံကိန်းလုပ်ငန်းခွဲစီမံချက်ရေးဆွဲခြင်း အစည်းအဝေး						
၆.၁။ စီမံကိန်းလုပ်ငန်း အကောင်အထည်ဖော် ရေးအပ်အစဉ် ရေးဆွဲခြင်း	၄.၇.၁၇	၄.၇.၁၇	၇၅	၆၈	၁၄၃	မမာ   ၁၄၃





၁၀။ ပုံစံ ၈-၃။ ကျေးရွာဖွံ့ဖြိုးရေး ဦးစားပေးအစီအစဉ်

ပုံစံ - ၈ - ၃ ကျေးရွာဖွံ့ဖြိုးရေး ဦးစားပေးအစီအစဉ် (Form PC 3)

လမ်းညွှန်ချက် အဆင့်(၃) ကျေးရွာဖွံ့ဖြိုးရေးအစီအစဉ်အစား ဦးစားပေးအစီအစဉ် ကျေးရွာပံ့ပိုးမှု အထောက်အကူပြု  
စက်ဝတ်ပတ်သည် လူထုစည်းစိမ်းရေးများအကူအညီဖြင့် ဤပုံစံကိုပြည့်စုံအောင် ပြည့်သွင်းရမည်။

လူထုစည်းစိမ်းရေး/ဝန်ထမ်း အမည် - **ဒေါ်နန်းသိန်း**

ဝန်ထမ်း - **၇.၃.၂၀၁၇** စက်ဝန်းအား အမှတ်ပြစ်ပါ (✓) စက်ဝန်း(၁)  
 စက်ဝန်း(၂)  စက်ဝန်း(၃)  စက်ဝန်း(၄)

ပြည်နယ်/တိုင်း **မန္တလေး** ဖြန့်ဖြူးပေးရန်အတွက် **ကျေးရွာအုပ်စုအမည်** **ကျေးရွာ** **ပုံစံ**

က။ အစီအစဉ်အစားအစီအစဉ်အားအစီအစဉ်အား - ယခုလက်ရှိအခြေအနေတွင် ဤကျေးရွာဖွံ့ဖြိုးရေးတိုးတက်ရေးအတွက်  
အစီအစဉ်အစားအစီအစဉ်အားအစီအစဉ်အား ပြည့်သွင်းရမည်။ (အမျိုးသား/သမီး အနည်းဆုံးအစိတ်အပိုင်း ၅ ခုစီပေးပါ)

အမျိုးသား အဖွဲ့မှ တင်ပြသောအစီအစဉ်အစားအစီအစဉ်အား	အမျိုးသမီး အဖွဲ့မှ တင်ပြသောအစီအစဉ်အစားအစီအစဉ်အား
၁ ရွာတွင်းလမ်းများ မကောင်းခြင်း ဖြေရှင်း အား ယာဇာ ခက်ခဲခြင်း	၁ ရွာတွင်းလမ်းများ မကောင်းခြင်း ဖြေရှင်း အား ယာဇာ ခက်ခဲခြင်း
၂ ဆေးပေးခန်း ဖွဲ့စည်းပေးခြင်း လျှပ်စီးဓာတ် အား အားပေးခြင်း	၂ ယာဇာ ခက်ခဲခြင်း ဖြေရှင်း ပေးခြင်း အား ပေးခြင်း
၃ ယာဇာ ခက်ခဲခြင်း ဖြေရှင်း ပေးခြင်း အား ပေးခြင်း	၃ ရွာတွင်းလမ်းများ မကောင်းခြင်း ဖြေရှင်း အား ပေးခြင်း
၄ ရွာတွင်းလမ်းများ မကောင်းခြင်း ဖြေရှင်း အား ပေးခြင်း	၄ ဆေးပေးခန်း ဖွဲ့စည်းပေးခြင်း အား ပေးခြင်း
၅ ဆေးပေးခန်း ဖွဲ့စည်းပေးခြင်း အား ပေးခြင်း	၅ ကျေးရွာ ဖွံ့ဖြိုးရေး အဖွဲ့ အား ပေးခြင်း

ခ။ မျှော်မှန်းခြင်း - နောင်လာမည့် ( ၅ ) နှစ် အတွင်း ကျေးရွာဖွံ့ဖြိုးရေး မျှော်မှန်းလျာထားချက်များအား တင်ပြပါ။

အမျိုးသားအဖွဲ့မှ တင်ပြသောမျှော်မှန်းချက်များ	အမျိုးသမီးအဖွဲ့မှ တင်ပြသောမျှော်မှန်းချက်များ
၁ ရွာတွင်းလမ်းများ မကောင်းခြင်း ဖြေရှင်း အား ပေးခြင်း	၁ ရွာတွင်းလမ်းများ မကောင်းခြင်း ဖြေရှင်း အား ပေးခြင်း
၂ ဆေးပေးခန်း ဖွဲ့စည်းပေးခြင်း လျှပ်စီးဓာတ် အား အားပေးခြင်း	၂ ယာဇာ ခက်ခဲခြင်း ဖြေရှင်း ပေးခြင်း အား ပေးခြင်း
၃ ယာဇာ ခက်ခဲခြင်း ဖြေရှင်း ပေးခြင်း အား ပေးခြင်း	၃ ရွာတွင်းလမ်းများ မကောင်းခြင်း ဖြေရှင်း အား ပေးခြင်း
၄ ရွာတွင်းလမ်းများ မကောင်းခြင်း ဖြေရှင်း အား ပေးခြင်း	၄ ဆေးပေးခန်း ဖွဲ့စည်းပေးခြင်း အား ပေးခြင်း
၅ ဆေးပေးခန်း ဖွဲ့စည်းပေးခြင်း အား ပေးခြင်း	၅ ကျေးရွာ ဖွံ့ဖြိုးရေး အဖွဲ့ အား ပေးခြင်း

ဂ။ လူထုပံ့ပိုးမှု၏ လာမည့် ( ၄ ) နှစ်အတွက် အကျုံးဝင်သော ဦးစားပေး ဖွံ့ဖြိုးတိုးတက်မှု လုပ်ငန်း အစီအစဉ်များအားပေးပါ။

အဆင့်	ကျေးရွာအတွက် ဦးစားပေး ဖွံ့ဖြိုးတိုးတက်မှု လုပ်ငန်းစဉ်များ	အဆိုပြုသူ (အမျိုးသား/အမျိုးသမီး/အမျိုးသား+အမျိုးသမီး)	ခန့်မှန်းကုန်ကျ စရိတ်	အကျိုးခံစားခွင့်ရှိသူ ခန့်မှန်းခြေ အရေ အတွက်
၁	ရွာတွင်းလမ်းများ မကောင်းခြင်း ဖြေရှင်း အား ပေးခြင်း	အမျိုးသား + အမျိုးသမီး	12000000	1435
၂	ဆေးပေးခန်း ဖွဲ့စည်းပေးခြင်း လျှပ်စီးဓာတ် အား အားပေးခြင်း	အမျိုးသား + အမျိုးသမီး	9000000	1435
၃	ယာဇာ ခက်ခဲခြင်း ဖြေရှင်း ပေးခြင်း အား ပေးခြင်း	အမျိုးသား + အမျိုးသမီး	7000000	1435
၄	ရွာတွင်းလမ်းများ မကောင်းခြင်း ဖြေရှင်း အား ပေးခြင်း	အမျိုးသား + အမျိုးသမီး	8800000	1435
၅	ဆေးပေးခန်း ဖွဲ့စည်းပေးခြင်း အား ပေးခြင်း	အမျိုးသား	8000000	1435

ဃ။ လူထုပံ့ပိုးမှု၏ လာမည့် ( ၄ ) နှစ်အတွက် အကျုံးဝင်သော ဦးစားပေး ဖွံ့ဖြိုးတိုးတက်မှု လုပ်ငန်း အစီအစဉ်များအားပေးပါ။

အဆင့်	ကျေးရွာအတွက် ဦးစားပေး ဖွံ့ဖြိုး	အဆိုပြုသူ (အမျိုးသား/အမျိုးသမီး)	အစိုးရကဏ္ဍ
			✓





၁၁။ ပုံစံ ၈-၄၊ ကျေးရွာဖွံ့ဖြိုးရေးစီမံကိန်းလုပ်ငန်းခွဲရွေးချယ်ခြင်းပုံစံ

ပုံစံ - ၈ - ၄ ကျေးရွာအုပ်စုစီမံကိန်းလုပ်ငန်းခွဲရွေးချယ်ခြင်းပုံစံ (Form PC 4)

လမ်းညွှန်ချက်၊ စီမံကိန်းလုပ်ငန်းခွဲရွေးချယ်မှုအစည်းအဝေးပြီးနောက်တွင် ကျေးရွာအုပ်စုမှ CF/ITတို့၏ အကူအညီရယူ၍ ကျေးရွာစီထောက်ကော်မတီမှ လက်မှတ်ရေးထိုးပြီး အဆိုပါပုံစံအား ပြည်ပုံစံအောင်မြင်သွင်းရမည်။ ဤပုံစံအား ပြည်ပုံစံအောင်မြင်ပြီးတိုးတက်ရေးစီမံချက်တွင် TPIC သို့ ပေးပို့ရန်အတွက် နောက်ဆက်တွဲအဖြစ် ထားရှိရမည်။ CF မှ ကျေးရွာတစ်ရွာချင်းစီ၏ စီမံကိန်းလုပ်ငန်းခွဲဆိုင်ရာ အချက်အလက်များကို MIS သို့ ထည့်သွင်းရမည်။ (ယခုစီမံကိန်းလုပ်ငန်းခွဲ မလုပ်ကိုင်သော ကျေးရွာများ မပါဝင်ပါ။)

ကျေးရွာစည်းရုံးရေးမှူး/ဝန်ထမ်းအမည် - **ဒေါ်နန်း ချိုဒေါ်ငွေ**

နေ့စွဲ **၇.၃.၁၇**

ပြည်နယ်/တိုင်း **မန္တလေး**၊ မြို့နယ် **ပေကြာသွယ်**

စက်ဝန်းအားအမှတ်ခြစ်ပေးပါ။(✓)  စက်ဝန်း(၁)  စက်ဝန်း(၂)  စက်ဝန်း(၃)  စက်ဝန်း(၄)

ကျေးရွာအုပ်စု - **၁၁နယ်ဒါးစတာ**

ကျေးရွာအမည်	ဆောင်ရွက်မည့် လုပ်ငန်းများ	အတိုင်းအတာ	ခန့်မှန်း တိုက်ရိုက် အကျိုးခံစားခွင့် ရှိသူများ	အဆိုပြုတင်ပြသူ	ခန့်မှန်းကျန်ကျစရိတ်			
					စီမံကိန်းမှ ထည့်သွင်းမှု	ကျေးရွာမှ ထည့်သွင်းမှု	အခြားထည့်သွင်းမှု (ခေါ်ပြုပါ) ထည့်သွင်းငွေ   အမည်/အဖွဲ့	
ငါဒါ	ကျောက်ဆွေး၊ လမ်းခြင်း	၂၅၀၀*၅*၈၅	၂၅၅	<input type="checkbox"/> ကျား <input type="checkbox"/> မ <input checked="" type="checkbox"/> ကျား+မ	၈၅၀၀၀၀			၈၅၀၀၀၀
				<input type="checkbox"/> ကျား <input type="checkbox"/> မ <input type="checkbox"/> ကျား+မ				
				<input type="checkbox"/> ကျား <input type="checkbox"/> မ <input type="checkbox"/> ကျား+မ				
				<input type="checkbox"/> ကျား <input type="checkbox"/> မ <input type="checkbox"/> ကျား+မ				

ရာထူး ကျေးရွာအုပ်စု စီ/ထောက်ကော်မတီ ဥက္ကဋ္ဌ အမည် လက်မှတ် ရက်စွဲ



ပုံစံ - စ - ၄ ကျေးရွာအုပ်စုစီမံကိန်းလုပ်ငန်းခွဲရွေးချယ်ခြင်းပုံစံ (Form PC 4)

လက်ညွှန်းရွာ၏ စီမံကိန်းလုပ်ငန်းခွဲရွေးချယ်မှုအစည်းအဝေးပြီးနောက်တွင် ကျေးရွာအုပ်စုမှ CF/TF တို့၏ အကူအညီရယူ၍ ကျေးရွာစီထောက်ကော်မတီမှ လက်မှတ်ရေးထိုးပြီး အဆိုပါပုံစံအား ပြည့်စုံအောင်ဖြည့်သွင်းရမည်။ ဤပုံစံအား ပြည့်စုံစွာဖြည့်သွင်းပြီးပါက ကျေးရွာအုပ်စုမှ ဦးတိုက်ရေးစီမံချက်တွင် TPIC သို့ ယေရိုရန်အတွက် နောက်ဆက်တွဲအခြေ တားရှိရမည်။ CF မှ ကျေးရွာတစ်ရွာချင်းစီ၏ စီမံကိန်းလုပ်ငန်းခွဲဆိုင်ရာ အချက်အလက်များကို MIS သို့ ထည့်သွင်းရမည်။ (ယခုနှစ်စီမံကိန်းလုပ်ငန်းခွဲ မလုပ်ကိုင်သော ကျေးရွာများ မပါဝင်ပါ။)

ကျေးရွာပမာဏ/ရေပမာဏ/ဝန်ထမ်းအမည် - ဒေါ်ရှန် မိုး ခေါ်

နေ့စွဲ - ၁. ၄. ၁၇

စက်ဝန်းအားအမှတ်ဖြစ်ပေးပါ(✓)၊ စက်ဝန်း(၀)၊ စက်ဝန်း(၂)၊ စက်ဝန်း(၃)၊ စက်ဝန်း(၄)၊ စက်ဝန်း(၅)၊ စက်ဝန်း(၆)၊ စက်ဝန်း(၇)၊ စက်ဝန်း(၈)၊ စက်ဝန်း(၉)

ပြည့်နှယ်/လ/တိုင်း မန္တလေး | ပြန့်နှံ့ရေး ဝန်ကြီးဌာန | ၁၁ နတ်ဒါး တော

ကျေးရွာအမည်	ဆောင်ရွက်မည့် လုပ်ငန်းများ	အတိုင်းအတာ	ခန့်မှန်း တိုက်ရိုက် အကျိုးခံစားခွင့် ရှိသူများ	အဆိုပြုတင်ပြသူ	ခန့်မှန်းကျန်ကုစိတ်			
					စီမံကိန်းမှ ထည့်ဝင်မှု	ကျေးရွာမှ ထည့်ဝင်မှု	အခြားထည့်ဝင်မှု (ဖော်ပြပါ) ထည့်ဝင်ငွေ   အမည်/အဖွဲ့	
သုန်တိုင်းတော	စာသစ်ကျောင်း ၆၂၆၆၆၆	၅၀' x ၃၀' x ၁၂'	၁၇၂	<input type="checkbox"/> ကျား <input type="checkbox"/> မ <input checked="" type="checkbox"/> ကျား + မ	၈၀၀၀၀၀၀			၈၀ ၀၀၀၀
ကျေးရွာ	KG ကျောင်း ၆၂၆၆၆၆	၃၇' x ၂၇' x ၁၀'	၉၁	<input type="checkbox"/> ကျား <input type="checkbox"/> မ <input checked="" type="checkbox"/> ကျား + မ	၈၀၀၀၀၀၀			၈၀၀၀၀၀၀
သဘာဝပတ်ဝန်းကျင်	ရွာတွင်းကျောက် ဆေးလမ်း	၃၁၅၀' x ၁၂' x ၉"	၁၃၇	<input type="checkbox"/> ကျား <input type="checkbox"/> မ <input checked="" type="checkbox"/> ကျား + မ	၇၉၀၀၀၀၀			၇၉၀၀၀၀၀
ရွာ	ရွာတွင်းကျောက် ကျောက်	၅၅၀' x ၁၂' x ၉"	၁၃၄	<input type="checkbox"/> ကျား <input type="checkbox"/> မ <input checked="" type="checkbox"/> ကျား + မ	၇၉၀၀၀၀၀			၇၉၀၀၀၀၀

ရာထူး ကျေးရွာအုပ်စု စီ/ထောက်ကော်မတီ ဥက္ကဋ္ဌ အမည် လက်မှတ် ရက်စွဲ





၁၂။ အစည်းအဝေး မှတ်တမ်းများ



ကျေးရွာအစည်းအဝေးမှတ်တမ်း

အစည်းအဝေးပြုလုပ်သည့်နေရာ ။ ။ ဘုန်းကြီးကျောင်း  
 ကျေးရွာ ။ ။ လှိုင်  
 ကျေးရွာအုပ်စု ။ ။ ထန်ပင်ဒါးတော  
 အချိန် ။ ။ ၉:၀၀ မှ ၁:၀၀ ထိ  
 အစည်းအဝေးအမည် ။ ။ ဥတိပဿနာကြိမ်အစည်းအဝေး

တက်ရောက်သူဦးရေ ကျား ( ၇၄ )၊ မ ( ၅၄ ) စုစုပေါင်း ( ၁၂၈ )

အစည်းအဝေးတွင်ဆွေးနွေးသည့်အကြောင်းအရာ၊

- ၀။ ...ပထမအကြိမ်အစည်းအဝေးမှ ဆွေးနွေးခဲ့သော.....
- ၂။ ...အကြောင်းအရာများကို ဖြေဆိုရန်ဆွေးနွေးသည်။
- ၃။ ...သဘာဝပတ်ဝန်းကျင် အကာအကွယ်ပေးရန် လုပ်ငန်းများ
- ၄။ ...အကာအကွယ်ပေးရန် ရှင်းပြ ဆွေးနွေးသည်။
- ၅။ ...ရိပ်စွဲ ၄% သည် အသေးစား ဖြစ်ကြောင်း ရှင်းပြသည်။
- ၆။ ...၄% အတွက် သည် ကြော်ငြာသင်ပို့ရန်၊ စာရွက်စာတမ်းများ၊
- ၇။ ...အခြေခံအုတ်အုတ် သို့မဟုတ် အုတ်ကို ရှင်းပြသည်။
- ၈။ ...ထိုအခက် ကျေးရွာအစည်းအဝေးမှ အဖွဲ့အစည်းများ
- ၉။ ...ဖြစ်သောကြောင့် ဆန်ဆက်ဆံမှုများနှင့် ကာကွယ်မှု
- ၁၀။ ...ကို ဖြေဆိုရန်ဆွေးနွေးတင်ပြသည်။



ဆေးနွေးချက်များ (ပြောသည့်အကြောင်းအရာကိုမှတ်တမ်းတင်ရန်)

ကျေးရွာစီမံခန့်ခွဲမှုဖွံ့ဖြိုးရေးအဖွဲ့သည် ဂုဏ်ထူး ဖွင့်လင်း ဖြစ်သော ဖွဲ့စည်းပုံကို  
မဲဆန္ဒနယ်တွင် စွမ်းဆောင်ရည်မရှိမည်ကို ရှင်းပြသည်။  
ကျေးရွာစီမံခန့်ခွဲမှုဖွံ့ဖြိုးရေးအဖွဲ့အား ဖွဲ့စည်းပုံကို မဲဆန္ဒနယ်တွင် ဆောင်ရွက်ပါ  
အတိုင်း ဖွဲ့စည်းသည်။

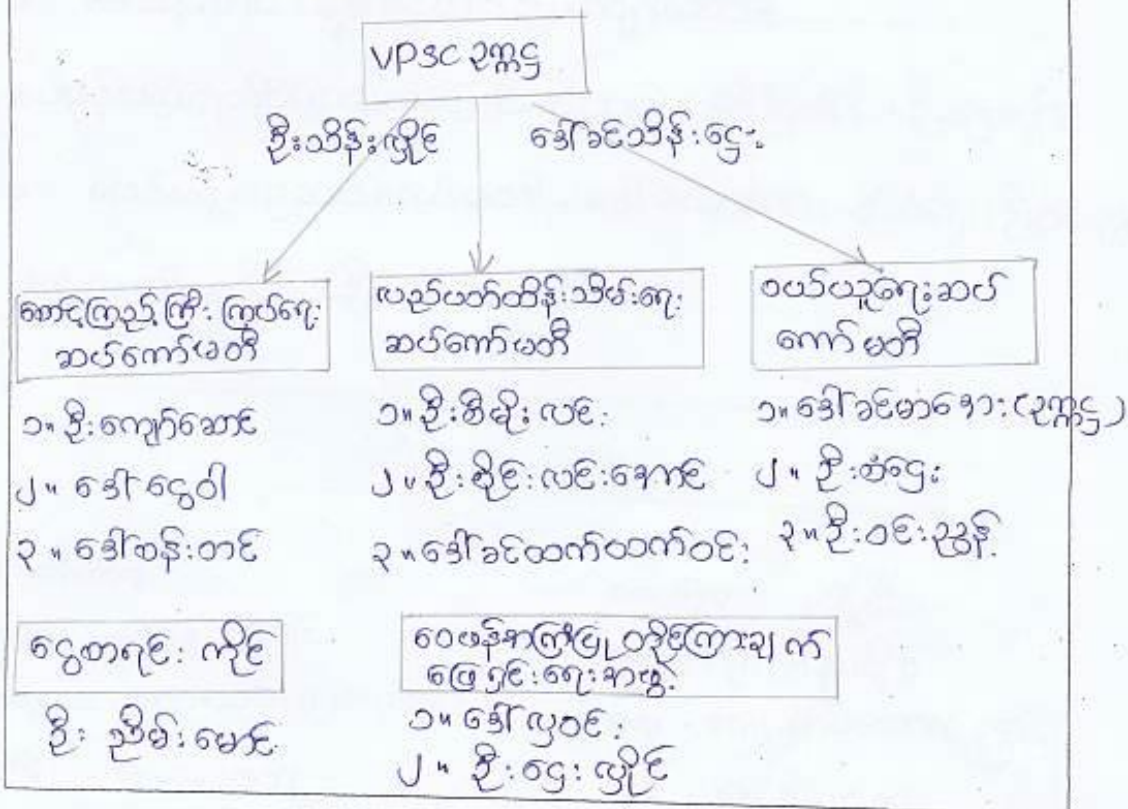



ရုံးပြန်ချက်များ

၀။ စီမံကိန်းဥက္ကဋ္ဌ - ဦးသိန်းဖြူ၊ ဒေါ်ခင်သိန်းဖြူ

ယဉ်ပတ်ဝန်းကျင်ရေးရာဌာနချုပ်၊ ဦးစီးဌာန၊ ဦးစိုးမင်းကောင်

၂။ ..... - ဒေါ်ခင်ထက်ထက်ဝင်း

ဆေးကုသရေးဌာနချုပ်၊ ဦးစီးဌာန

၃။ ဒေါ်အေးအေး၊ ဒေါ်အေးအေး၊ ဦးကျော်စော

ဝေဖန်မှုဌာန၊ ဦးစီးဌာန၊ ဦးကျော်စော - ဒေါ်အေးအေး၊ ဦးကျော်စော

၄။ ယဉ်ပတ်ဝန်းကျင်ရေးရာဌာနချုပ် - ဒေါ်ခင်မာမာ၊ ဦးစိုးမင်း၊ ဦးစိုးမင်း

ဦးစိုးမင်း - ဦးစိုးမင်း

၅။ .....

မှတ်တမ်းတင်သူ

အမည် - ဒေါ်နန်းမိုးမိုး  
ရာထူး - ယဉ်ပတ်ဝန်းကျင်ရေးရာဌာန  
ရက်စွဲ - ၈.၃.၂၀၁၇

အတည်ပြုသူ

.....  
အမည် - ဦးသိန်းဖြူ  
ရာထူး - ကျေးရွာစီမံကိန်းဥက္ကဋ္ဌ  
ရက်စွဲ - ၈.၃.၂၀၁၇



၁၃။ ကဏ္ဍအလိုက် အခက်အခဲမှတ်တမ်း

အုပ်စု - သဒ္ဓါဒါးတော - - - - - ကျေးရွာ - ပုရွာ - - - - -

နောက်ဆက်တွဲ(၄) ခြားနားသောအပိုင်းများအတွက် ဦးစားပေးဖွဲ့ ဖွဲ့စည်းလုပ်ငန်းစဉ် အနှစ်ချုပ်

မှီရင်းသည်အား VPSC တွင်ထားရှိရပါမည့်အခြားဌာနများနှင့် ညှိနှိုင်းရန်အတွက် မိတ္တူအား TPIC သို့ပို့ရပါမည်။ MIS data အနေဖြင့် သွင်းရန် မလိုအပ်ပါ။

	အဆင့်	လုပ်ငန်း	မည်သူဦးစားပေးလိ	ကျေးရာမှတာဝန်ခံသူ (သို့) အုပ်စု	ပြင်ပမှမည်သူ ထောက်ပံ့ မလိ
အခြေခံအဆောက်အအုံ	၁	ပွဲတန်းကျောက်ကျေး လမ်း၊ ပြင်ဆင်ရေး	<input checked="" type="checkbox"/> မ <input checked="" type="checkbox"/> ကျား	စိမ်းကျိ၊ ကတောက် ကုမ္ပဏီလီမိတက်	မရှိ
	၂	ကျောက်ပြင်၊ တူးမြောင်း ဖော်ကောက်ပုံပြင်ရေး	<input checked="" type="checkbox"/> မ <input checked="" type="checkbox"/> ကျား	စိမ်းကျိ၊ ကတောက်ကု မ္ပဏီလီမိတက်	မရှိ
	၃	ပွဲတန်းကျောက်ကျေး လမ်းစောက်ထုတ်ရေး	<input checked="" type="checkbox"/> မ <input checked="" type="checkbox"/> ကျား	စိမ်းကျိ၊ ကတောက်ကု မ္ပဏီလီမိတက်	မရှိ
	၄	ကျောက်ကျွန်း၊ ကျောက် ကျောက်ကျွန်း၊ ကျောက်	<input type="checkbox"/> မ <input checked="" type="checkbox"/> ကျား	စိမ်းကျိ၊ ကတောက်ကု မ္ပဏီလီမိတက်	မရှိ
	၅	ကျောက်ကျွန်း၊ ကျောက် ကျောက်ကျွန်း၊ ကျောက်	<input checked="" type="checkbox"/> မ <input type="checkbox"/> ကျား	စိမ်းကျိ၊ ကတောက်ကု မ္ပဏီလီမိတက်	မရှိ
အသက်မွေးဝမ်းကျောင်းမှု/ ဝိတ်ပါးရေး	၁		<input type="checkbox"/> မ <input type="checkbox"/> ကျား		
	၂		<input type="checkbox"/> မ <input type="checkbox"/> ကျား		
	၃		<input type="checkbox"/> မ <input type="checkbox"/> ကျား		
	၄		<input type="checkbox"/> မ <input type="checkbox"/> ကျား		
	၅		<input type="checkbox"/> မ <input type="checkbox"/> ကျား		
ကျွန်းမာရေးနှင့် အာဟာရ	၁		<input type="checkbox"/> မ <input type="checkbox"/> ကျား		
	၂		<input type="checkbox"/> မ <input type="checkbox"/> ကျား		
	၃		<input type="checkbox"/> မ <input type="checkbox"/> ကျား		
	၄		<input type="checkbox"/> မ <input type="checkbox"/> ကျား		
	၅		<input type="checkbox"/> မ <input type="checkbox"/> ကျား		
ပညာရေး	၁		<input type="checkbox"/> မ <input type="checkbox"/> ကျား		
	၂		<input type="checkbox"/> မ <input type="checkbox"/> ကျား		
	၃		<input type="checkbox"/> မ <input type="checkbox"/> ကျား		



ပျော်ရွှင်ကျန်းမာ ၊ သနပ်ခါးတော်ကုသရာ

	၄		<input type="checkbox"/> မ <input type="checkbox"/> ကျား		
	၅		<input type="checkbox"/> မ <input type="checkbox"/> ကျား		
အခြား	၁	ကျွန်ုပ်၏ အဖေ တော်အဖေ	<input checked="" type="checkbox"/> မ <input checked="" type="checkbox"/> ကျား	ပိယံပိယံ၊ ကတောက် ကကျွန်ုပ်တို့	မရှိ
	၂		<input type="checkbox"/> မ <input type="checkbox"/> ကျား		
	၃		<input type="checkbox"/> မ <input type="checkbox"/> ကျား		
	၄		<input type="checkbox"/> မ <input type="checkbox"/> ကျား		
	၅		<input type="checkbox"/> မ <input type="checkbox"/> ကျား		
		၆		<input type="checkbox"/> မ <input type="checkbox"/> ကျား	