

ပြည်ထောင်စုသမ္မတ မြန်မာနိုင်ငံတော် အစိုးရ
စိုက်ပျိုးရေး၊ မွေးမြူရေးနှင့် ဆည်မြောင်းဝန်ကြီးဌာန
ကျေးလက်ဒေသဖွံ့ဖြိုးတိုးတက်ရေး ဦးစီးဌာန
ပျော်ဘွယ်မြို့နယ်



လူထုဗဟိုပြုစီမံကိန်း
National Community Driven Development Project
(NCDDP)



ကျေးရွာဖွံ့ဖြိုးရေးအစီအစဉ်
Village Development Plan (VDP)
ပိုရွာကျေးရွာ၊ သနပ်ခါးတောကျေးရွာအုပ်စု



မာတိကာ

- ၁။ မြို့နယ်မြေပုံ
- ၂။ ကျေးရွာမြေပုံ(တည်နေရာ)
- ၃။ အုပ်စုတွင်ပါဝင်သောကျေးရွာများစာရင်း
- ၄။ ကျေးရွာအခြေခံအချက်အလက်များ (ကျေးရွာသမိုင်းကြောင်း)
- ၅။ လူထုပူးပေါင်းပါဝင်သော လူမှုဆန်းစစ်ခြင်းနှင့် အကဲဖြတ်ခြင်းလုပ်ငန်းစဉ်(PSA/PRA)အကျဉ်းချုပ်ဇယား
- ၆။ ကျေးရွာဖွံ့ဖြိုးရေးအစီအစဉ်အတွက်အသုံးပြုခဲ့သော PRA tools များနှင့်တစ်ခုချင်းစီအတွက် သုံးသပ် ချက်များ
- ၇။ ကော်မတီဝင်များရွေးချယ်ခြင်းနှင့်ကျေးရွာဖွံ့ဖြိုးရေးအစီအစဉ်ဆောင်ရွက်မှုမှတ်တမ်းခါတ်ပုံများ
- ၈။ ကျေးရွာအချက်အလက် (ပုံစံ-၁)
- ၉။ စီမံကိန်းစက်ဝန်းအချိန်ဇယား (ပုံစံ-၂)
- ၁၀။ ကျေးရွာဖွံ့ဖြိုးရေးဦးစားပေးအစီအစဉ် (ပုံစံ-၃)
- ၁၁။ ကျေးရွာအုပ်စုစီမံကိန်းလုပ်ငန်းခွဲရွေးချယ်ခြင်း (ပုံစံ-၄)
- ၁၂။ အစည်းအဝေးမှတ်တမ်းများ
- ၁၃။ ကဏ္ဍအလိုက်ဦးစားပေးဖွံ့ဖြိုးရေးလုပ်ငန်းစဉ်များ



၁။ ဖျော်သွယ်မြို့နယ် မြေပုံ

ဖျော်သွယ်မြို့နယ်အခြေပြမြေပုံ





၂။ သနပ်ခါးတောကျေးရွာအုပ်စုမြေပုံ

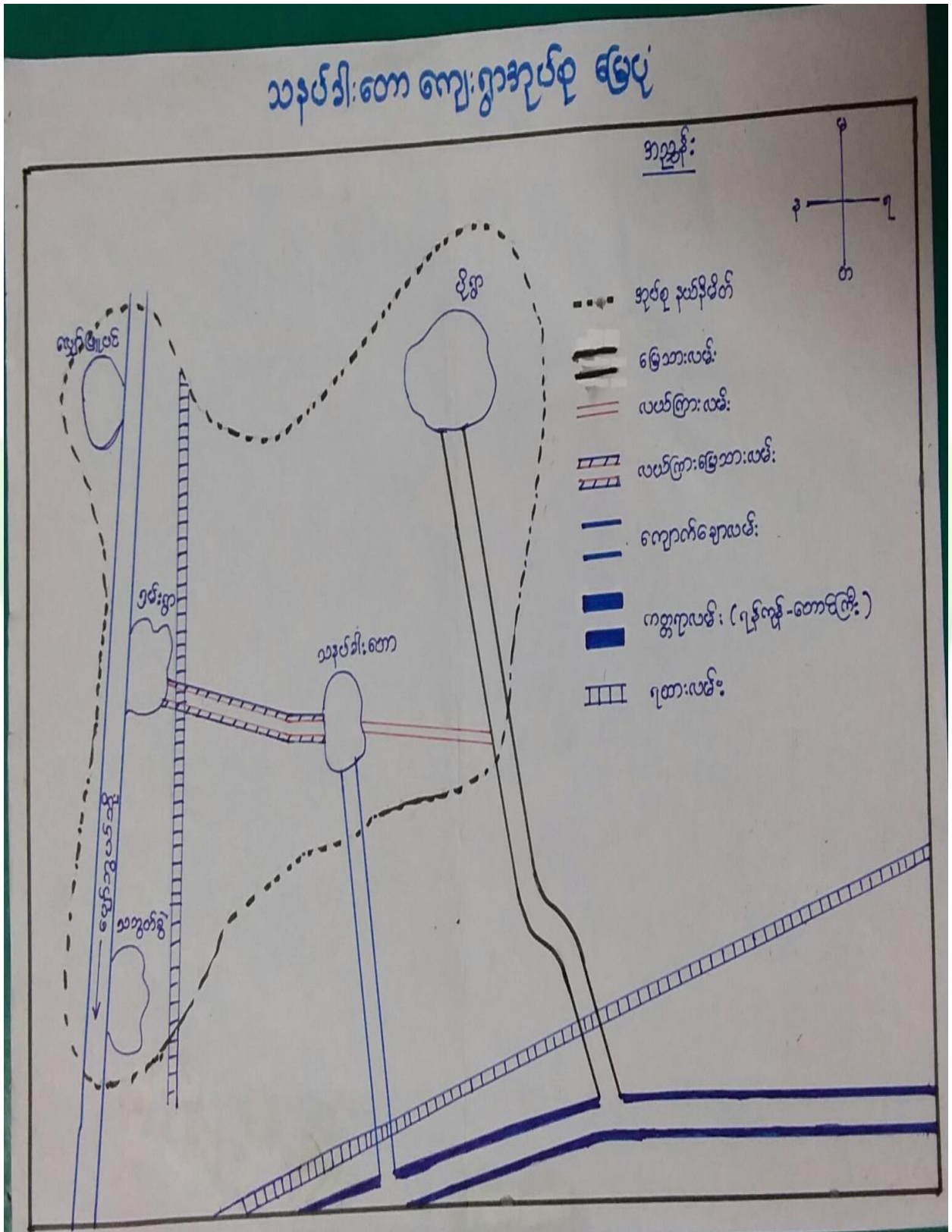



၃။ကျေးရွာအုပ်စုတွင်ပါဝင်သော ကျေးရွာများ

၁။သနပ်ခါးတော

၂။ပိုရွာ

၃။ရှမ်းရွာ

၄။လျော်ဖြူပင်

၅။သဘွတ်ခွဲ

၄။ ကျေးရွာ၏အခြေခံအချက်အလက်များ

ကျေးရွာသမိုင်းအကျဉ်း

ဗိုရွာကျေးရွာ သမိုင်း

သနပ်ခါးတော အုပ်စုတွင် ရွာ ၅၁ ရွာပါဝင် ဖြစ်ပြီး ဗိုရွာမှာ တွင် ဗိုရွာသည်လည်း ပါဝင်သည်။ ဗိုရွာကျေးရွာသည် မျောက်ဘွယ်မြို့၏ အရှေ့ မြောက်ဘက် (၈) မိုင်ခန့်တွင် တည်ရှိသည်။ ယခင်က ဗိုရွာ ၏ အနောက်ဘက် တစ်ယာလုံခန့်အကွာတွင် ဖားဂူကုန်း ဟုခေါ်သော ရွာတစ်ရွာရှိသည်။ ဗိုရွာမှ လူများသည် ယခုရွာ သို့ ရောင်းချရာထိုင်ကြရာ " ဗိုရွာ " ဟု ခေါ်တွင်ခဲ့သည်။ ဒုတိယကမ္ဘာစစ်အတွင်း ဖားဂူကုန်းအစား " ဗိုရွာ " ဟု ခေါ်တွင်ခဲ့သည်။ ဗိုရွာသည် မွန်ခရိုင်၊ နတ် (၃၀၀) ခန့်ကတည်းက တည်ရှိခဲ့သော ရွာလေးတစ်ရွာဖြစ်သည်။

ယခုအခါ ဗိုရွာတွင် နိတ်ခြေ (၂၈၄) နိတ် အမျိုးသား၊ ၇၅၃ ဦး၊ အမျိုးသမီး ၇၆၇ ဦး နေထိုင်လျက်ရှိသည်။ တစ်ရွာလုံး မုဒ္ဒာကသာ ကိုး ကွယ်ကြသည်။ အဓိက အသက်မွေးဝမ်းကျောင်းလုပ်ငန်းမှာ စိုက်ပျိုးရေးလုပ်ငန်းဖြစ်ပြီး အဓိကအားဖြင့် စပါး နှင့် ၊ ငရုတ်ကို စိုက်ပျိုးကြသည်။ အချို့မှာ ဆံပင်လုပ်ငန်းကို စီးပွားဖြစ်လုပ် ကြံကြသည်။



- ထိခိုက်လွယ်သော အုပ်စုများ လူဦးရေ (သက်ကြီး၊ မြေယာမဲ့၊ မသန်စွမ်းအုပ်စုများ)

သက်ကြီး	မြေယာမဲ့	မသန်စွမ်း
ကျား (၃၅)၊မ (၄၇)	ကျား (-)၊မ (-)	ကျား (၇)၊မ (၈)

- ကျေးရွာတွင်းရရှိနိုင်သော ဝန်ဆောင်မှုများ (ကျန်းမာရေးဆေးခန်း၊ စာသင်ကျောင်း)

ဆေးရုံ/ဆေးခန်း	စာသင်ကျောင်း	စာကြည့်တိုက်	မူကြိုကျောင်း	ဈေး
မရှိ	ရှိ	မရှိ	ရှိ	မရှိ

- ရွာသူရွာသားများ၏ အဓိကစီးပွားရေးလုပ်ငန်း (စိုက်ပျိုးမွေးမြူရေး၊ အခြားသီးနှံများ)

မွေးမြူရေး		စိုက်ပျိုးရေး		အခြား
ခိုင်းနွား	ဝက်	စပါး	ငရုတ်	ဆံပင်လုပ်ငန်း

- အဓိကရရှိနိုင်သော အရင်းအမြစ်များ

ကျောက်	သဲ	ကျောက်ဆွေး	လှင်းမြေ	အခြား
မရှိ	မရှိ	မရှိ	မရှိ	-

- ကျေးရွာနှင့်သက်ဆိုင်သော အခြားအရင်းအမြစ်များ

သောက်သုံးရေရရှိနိုင်မှု	မြေလွတ် မြေရိုင်း	ဆည်ရေသောက်ဧရိယာ	အခြား
ရှိ	မရှိ	ရှိ	-



၅။ လူထုပူးပေါင်းပါဝင်သော လူမှုဆန်းစစ်ခြင်းနှင့် အကဲဖြတ်ခြင်းလုပ်ငန်းစဉ် (PSA / PRA) အကျဉ်းချုပ်ဇယား

စဉ်	ကရိယာများ (PRA Tools)	ရက် စွဲ	ဦးတည်အုပ်စုနှင့် ရည်ရွယ်ချက်များ	တက်ရောက်သူ			အဓိက ဆွေးနွေးချက်များ
				ကျား	မ	ပေါင်း	
၁	ကျေးရွာလူမှုရေး၊ အရင်းအမြစ်ပြမြေပုံ (Social Map/ Resource Map)	၆.၃.၂၀၁၇	ရပ်မိရပ်ဖ၊ ကော်မတီဝင်များ၊ ကျေးရွာလူထုများ မြေပုံအားအသုံးပြု၍ ၎င်းတို့၏ အဓိကပြဿနာများ၊ အရင်းအမြစ်များနှင့် အခြေခံအဆောက် အအုံများ၊	၁၅	၁၀	၂၅	ကျေးရွာလူထု၏ ထင်ရှားသောမြေနေရာ၊အခြေခံ အဆောက်အအုံများ၊တိုင်းရင်းသ ားနှင့် ဘာသာရေး အဖွဲ့အစည်းများ၊မသန်စွမ်းသူရှိ သည့်အိမ်ထောင်စုများ၊အမျိုးသ မီးဦးဆောင်သည့်အိမ်ထောင်စုမျ ား၊လူမှုရေးဆိုင်ရာအချက်အလ က်များ။ ပြဿနာများနှင့် ဖြစ်နိုင်ခြေရှိသောအဆောက်အအုံ းသစ်များ
၂	ဥစ္စာနေကြွယ်ဝမှုအ ဆင့်သတ်မှတ်ခြင်း (Wealth Ranking)	၇.၃.၂၀၁၇	ကျေးရွာအတွင်း စီးပွားရေးအခြေအနေ နက္ခတ်များသောအုပ် စုများကိုစိစစ်ရန် ချမ်းသာ၊ အလယ်အ လတ်၊နွမ်းပါး၊ အလွန်နွမ်းပါးအုပ်စ များ	၂၀	၂၅	၄၅	ကျေးရွာအတွင်းရှိ အိမ်ထောင်စုများအား လူမှုစီးပွားအခြေအနေအလိုက် အုပ်စုများသတ်မှတ်ပေးခြင်း
၃	ကျေးမရေးရာကဏ္ဍ # ၁ ပိုင်ဆိုင်မှုနှင့်ခွဲခြမ်းစိ တ်ဖြာမှု	၇.၃.၂၀၁၇	အမျိုးသားနှင့်အမျိုး သမီးများ(အရင်းအ မြစ်ပိုင်ဆိုင်အသုံးချ မှု)	၁၂	၁၃	၂၅	အမျိုးသားနှင့်အမျိုးသမီးများ(အ ရင်းအမြစ်ပိုင်ဆိုင်အသုံးချမှု၊ ထိန်းချုပ်မှုအားခွဲခြမ်းစိတ်ဖြာခြင်း)။
၄	ရာသီခွင်ပြပြက္ခဒိန် (Seasonal Calendar)	၇.၃.၂၀၁၇	ကော်မတီဝင်၊ အမျိုးသမီး၊ အမျိုးသားများ	၂၄	၁၆	၄၀	ကျေးရွာတွင် တစ်နှစ်ပတ်လုံးကွဲပြားခြားနားစေ သာအချိန်အလိုက် ဖြစ်ပျက်ဆောင်ရွက်ခဲ့သည့်ရာသီ ဥတု၊ စိုက်ပျိုးသီးနှံများ၊ လယ်ယာလုပ်ငန်းများ၊ နေ့စားလုပ်ငန်းများ၊ မွေးမြူရေးလုပ်ငန်းများ၊ ဝမ်းစာဖူလုံမှု နှင့် ပွဲတော်များ



၅	ကျားမရေးရာ# ၂ ပင့်ကူအိမ် ကွန်ယက် (Spider Web)	၇.၃.၂၀၁၇	အမျိုးသားများ နှင့် အမျိုးသမီးများ	၂၀	၁၅	၃၅	ကျေးရွာအတွင်းရှိ အမျိုးသမီး များ၏ အခြေအနေကိုသိရှိစေရန် တန်းတူအခွင့်အရေး ရရှိမှု နှင့် မရရှိသည့် အကြောင်းအရင်း၊ ပညာရေးအတွက်ဆုံးဖြတ်ချက်ချ ခြင်း၊ အိမ်မှုကိစ္စဆောင်ရွက်မှု
၆	အဖွဲ့အစည်းချိတ် ဆက်ပုံ - ဗင်းပုံစံ(Venn Diagram)	၇.၃.၂၀၁၇	ကျေးရွာအုပ် ချုပ်ရေးအဖွဲ့၊ ကျေးရွာ စီ/ ထောက်အဖွဲ့	၁၀	၁၂	၂၂	ကျေးရွာအတွင်းရှိ အဓိကအုပ်စုများ၊အဖွဲ့အစည်းများ တည်ရှိနေမှုကိုသိရှိရန်၊ ၎င်းအဖွဲ့ အစည်းများအုပ်စုများ ဆက်စပ်နေမှုပူးပေါင်းဆောင်ရွ က်မှုအားသိရှိနိုင်ရန်၊
၇	ကျေးရွာ၏ မျှော်မှန်းချက် (၄)နှစ်စာ ကျေးရွာဖွံ့ဖြိုးရေးအ စီအစဉ်	၇.၃.၂၀၁၇	အမျိုးသားအုပ်စု၊အ မျိုးသမီးအုပ်စု၊လူင ယ်အုပ်စု၊ ရပ်မိရပ်ဖအုပ်စု	၃၀	၂၅	၅၅	ကျေးရွာသားများ၏ မဲပေးရွေးချယ်ထားသည့် ဖွံ့ဖြိုးတိုးတက်ရေးလုပ်ငန်းစဉ်များ အား ဦးစားပေးအလိုက်သတ်မှတ်ချက်



ကျေးရွာ သယံဇာတပြမြေပုံ

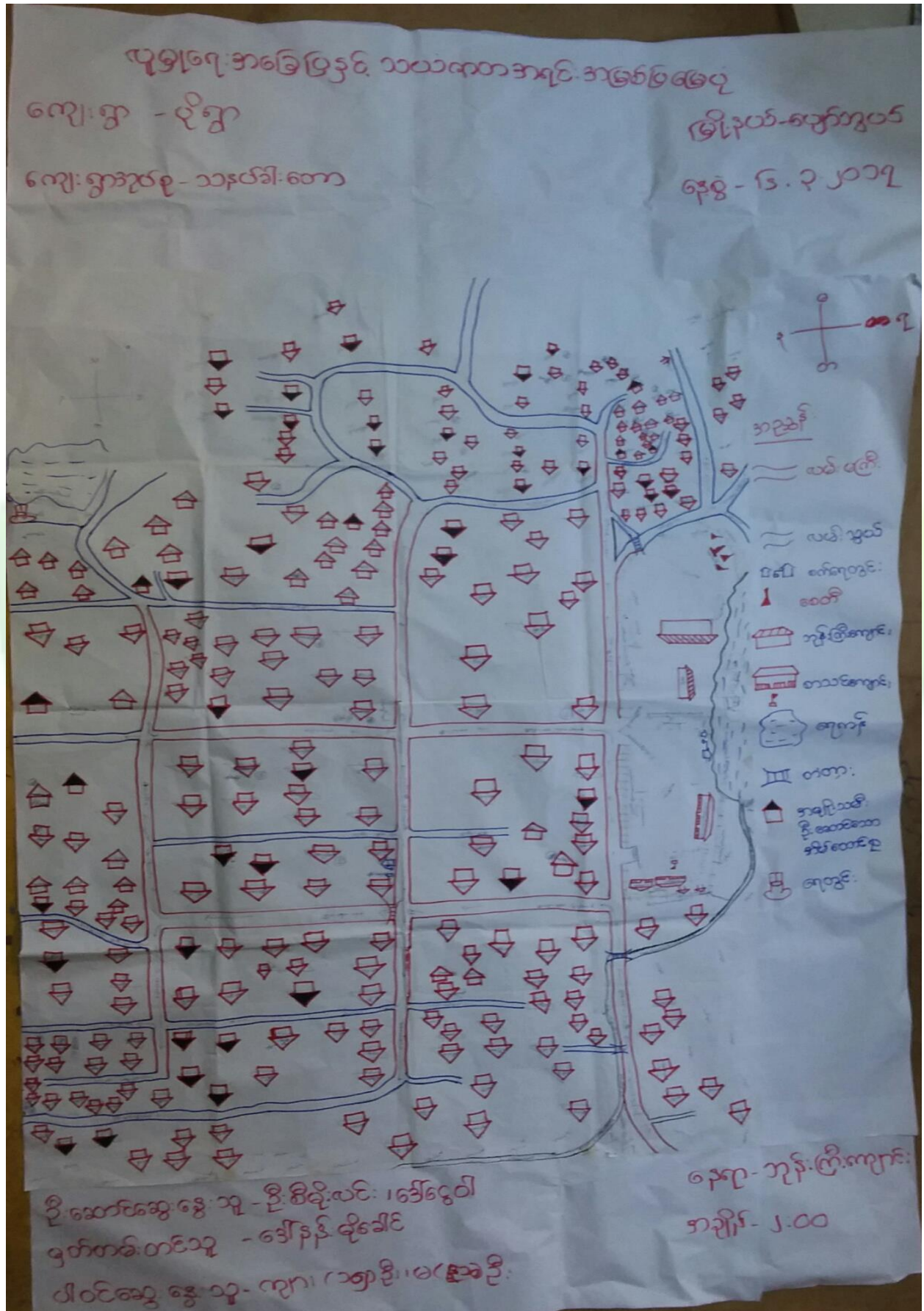



ကျေးရွာမြေပုံသုံးသပ်ချက်။

လူမှုရေးအခြေ ဖြန့်ဖြူး သယံဇာတအရင်းအမြစ် ဖြန့်ဖြူးပုံ
ကျေးရွာ - ပိုရွာ မြို့နယ်အုပ်ချုပ်ရေး
ကျေးရွာအုပ်စု - သနပ်ခါးတော နေ့စွဲ - ၆.၃.၁၇

အေးအေး၊ မြင်းခြင်၊ ဆန်၊ ဝမ်းခြင်း

- စိုက်ပျိုးရေးလုပ်ငန်းဖြင့် အဓိက အသက်မွေးဝမ်းကျောင်း ဖြန့်ဖြူးသည်
- ဆံပင်လုပ်ငန်းလည်း လုပ်ကိုင် ဖြန့်ဖြူးသည်
- သိုးကုသီတို့ ယင်းဝန်း ဆက်သွယ်ရေးအဖွဲ့ဝင် (ရွာဆင်း၊ ဆက်၊ ရွာတွင်း)
- ဖျတ်စစ်တီး မရှိ
- ဆေးပေးခန်း မရှိ
- စာသင်ကျောင်း၊ ကုန်းကြီးကျောင်း၊ စေတီဗျား ရှိပါသည်
- စာကြည့်တိုက် မရှိ
- ရေကန် ရှိသော်လည်း လုံလောက်စွာ မသုံး
- ဆောက်သုံးရေ ကို ရေချိုတွင်း ပြာတွင်း-ဖြူသုံး

ဦးဆောင်အေးအေးအဖွဲ့ - ဦးစိစိလင်း နေရာ - ကုန်းကြီးကျောင်း
 မှတ်တမ်းတင်သူ - ဒေါ်နန်းမိုးမိမိ အချိန် - ၂:၀၀
 ပါဝင်အေးအေးအဖွဲ့ - ကျား (၁၅) ဦး၊ မ (၁၀) ဦး



ကျေးရွာအရင်းအမြစ် ပိုင်ဆိုင်မှုသုံးသပ်ခြင်း။

ပိုင်ဆိုင်မှု ဆန်းစစ်ခြင်း

ကျေးရွာ - လူရွာ အရင်းအမြစ် ထိန်းချုပ်မှု

ကျေးရွာအုပ်စု - သနပ်ခါးတော ငြိန်ယက် - ပျော်ဘွယ်

နေ့စွဲ -

အမျိုးသား အမျိုးသမီး အမျိုးသား + အမျိုးသမီး

အုပ်စု မြို့ ရေတွင်း

ဖွဲ့စည်း တောင် မြေ

ယောင် က သုံးစွဲ

ယာ ဆိုင်ကယ်



၅။ ကျေးရွာ၏လူမှုစီးပွားအဆင့်သတ်မှတ်ခြင်း။ (Wealth Ranking)

ဥစ္စာဓန ပိုင်ဆိုင်မှုအဆင့် ခွဲခြားသတ်မှတ်ခြင်း

ကျေးရွာ - ပုံစာ
ကျေးရွာအုပ်စု - သနပ်ခါးကော

မြို့နယ်-ဇော်တော်
နေ့စွဲ - ၂၀၁၇

အဆင့်	သတ်မှတ်ချက်၊ ညွှန်းကြိုးများ	အိမ်ထောင်စု အရေအတွက်	စုစုပေါင်း
ချမ်းသာ	လယ်ဧက (၁၅)၊ ခွာ၊ ၅၀၀၀၊ ကား၊ ဆိုင်ကယ်၊ သုံးဘီး၊ ရွှေ၊ ဒွယ်ထပ် သွပ်မိုးအိမ်	၅၀	၁.၇၉
အလယ်အလတ်	လယ် (၄)ဧက၊ ခွာ၊ ၂၀၀၀၊ ဆိုင်ကယ်၊ ထရပ်ကားသွပ်မိုး	၆၀	၂၁.၄၃
နွမ်းပါး	သုံးပင် သွပ်မိုး ထရပ်ကား၊	၂၀၀	၇၁.၄၃
အလွန်နွမ်းပါး	ရောထရပ်ကား၊ ခန့်မိုး	၁၅	၅.၃၆



ဥစ္စာနေကြွယ်ဝမှုသုံးသပ်ချက်။

ဥစ္စာနေ ဝိုင်ဆိုင်မှုအား ဆွဲခြားသတ်မှတ်ခြင်း
 ကျေးဇူး - ဝိုင်မှု မြို့နယ်-ပျော်အောင်
 ကျေးဇူးကုန်စည် - သနပ်ခါး တော နေ့စွဲ - ၇.၇.၂၀၁၇

ဆွေးနွေးခြင်းနှင့် ဆန်းစစ်ခြင်း

- ၃.၅၁% သည် ခွဲစားသော အိမ်ထောင်စု ၊ ဝေဘူယျအားဖြင့်
 လယ်စက် (၁၅) စက် ၊ ခွား (၅) ဧက ၊ ကား ၊ ဆိုင်ကယ် ၊
 သုံးဘီး ၊ ရွာ ၊ ခွဲစားပေး သွပ်ပေး အိမ် ၊
- ခွဲစား ပါးသော အိမ်များမှာ သုံးပင် ၊ သွပ်ပေး ၊ ထရူကားအိမ်
- အလွန်ခွဲစား ပါးသော အိမ် (၁၅) ၊ ပျော်အောင်မြေစိုက် ၊
 ခန့်မိုး အိမ်များ ဖြစ်
- အလယ်အလတ် အိမ်ထောင်စု (၂၁.၀၅%) အိမ် (၆၀) ၊
 ထိုအိမ်များမှာ လယ် (၄) ဧကခန့် ၊ ခွား (၅) ဧက ၊
 ဆိုင်ကယ် ၊ ထရူကား သွပ်ပေး အိမ်များ ဖြစ်



ရာသီခွင်ပြ ဖြက္ခဒိန်

ကျေးဇူး - ဗိုဇွာ	ဇွန်လ - ဇွန်လ
ကျေးဇူးအောင်စု - သနပ်ခါးတော	ရက်စွဲ - ၇.၃.၂၀၁၇

ဆွေးနွေးဖြင့် ခွင့် ဆန်းစစ်ခြင်း

- တန်ခူးလတွင် အရှင်ပုဂ္ဂိုလ်၊ ခိုက်ပျိုး၊ ရှေးအနောက်၊ မည်သည့် သီးခြားမခိုက်ပျိုး
- လမ်းပန်းဆက်သွယ်ရေး အနောက်၊ ပွင့်လင်း ရာသီများတွင် ကောင်း
- မွဲတော်ရာသီ အနောက်၊ တန်ဆောင်မုန်းလတွင် ကထိန်ပွဲ၊ ဖြာသို့လတွင် ကျောင်းသားပွဲ ကျင်းပရေးရှိ
- တန်ဆောင်မုန်းလ၊ သီတင်းကျွတ်လ၊ နတ်တော်လ တွင် ဝင်ငွေကောင်း (သီးခြားထွက်)



မင်းပုံစံအသုံးပြု၍ အဖွဲ့အစည်းနှင့်

ချိတ်ဆက်မှုများ ပေးလာခြင်း

ကျေးရွာ - ပိုရွာ

ကျေးရွာအုပ်စု - သနပ်ခါးတော

မြို့နယ် - ဖျော်ဘွယ်

နေ့စွဲ - ၇.၃.၁၇

ကျေးရွာအတွင်းရှိ အဖွဲ့အစည်းများ

ကျေးရွာပြင်ပရှိ အဖွဲ့အစည်းများ

အုပ်ချုပ်ရေးမှူး

ဓမ္မစက်ဝတ်ရွာအသင်း

ကျောင်း ကော်မတီအဖွဲ့

လူငယ်အဖွဲ့ (အချိုးသား)

အချိုးသမီးအဖွဲ့

ရပ်ရွာအရံမီးသတ်အဖွဲ့

နာရေးကူညီမှုအသင်း

ဂေါပကအဖွဲ့

ကန်ကော်မတီ

ရပ်မိရပ်ဖ

ကျောင်း အကျိုးတော်ဆောင်အဖွဲ့

ရေခန်း

ခြေစာရင်း

စိုက်/ဘဏ်

သမဝါယမ

ပညာရေးမှူးရုံး

လ.ဝ.က

မ.ယ.က

ကျေးလက်ဒေသဖွံ့ဖြိုးတိုးတက်ရေး

ဆည်ခြောက်

စိုက်ပျိုးရေး

စည်ပင်

လူထုဗဟိုပြုစီမံကိန်း

ကျန်းမာရေးဝန်ကြီးဌာန



သုံးသပ်ချက်

မင်းပုခံကသုံးဖြူ၍ ကမ္ဘာ့ကစည်း နှင့် ချိတ်ဆက်မှုအား ပေးလာခြင်း
 ကျေးဇူး - ဗိုလ်
 ကျေးဇူးကုန်စု - သနပ်ခါး တော နေ့စွဲ - ၇.၃.၂၀၁၇

ဆွေးနွေးခြင်း နှင့် ဆန်းစစ်ခြင်း

- ကျောင်း ကဏ္ဍ၊ တော်ဆောင် ကမ္ဘာ့ မှာ စာနည်း ယ် ကရားကြီး
- ၇၂၅၈ ကရံဇိ သတ်ကမ္ဘာ့ ၊ နာရား ကုညီဗျာကသင်း တို့မှာ
 ကရား မကြီး
- ရွာကတွင်း ၏ ကျန်သည့်ကမ္ဘာ့ကစည်း များမှာ ကျေးဇူးကတွက်
 ကပွန်ပင် ကရားကြီး
- ကျေးဇူးကတွင်ပ ကမ္ဘာ့ကစည်း များတွင် ၇၈၁၆ ၊ သမဝါယမ၊
 မ.ယ.က တို့မှာ ကရားမကြီး
- သမဝါယမသည့် ကပွန်ကရားမကြီးသော်လည်း ရွာနှင့်ချိတ်
 ဆက် မှုရှိ
- ရွာတွင်း ကမ္ဘာ့ကစည်း များတွင် လူငယ်ကမ္ဘာ့နှင့် ကမ္ဘာ့ သမီး
 ကမ္ဘာ့ သည့် ချိတ်ဆက်မှုရှိ
- ဓမ္မဝကြာဝတ်ရွတ်ကသင်း ၊ ကရံဇိ သတ်ကမ္ဘာ့ ၊ နာရား ကုညီဗျာ
 ကသင်း တို့ မှာ မည်သည့်ကမ္ဘာ့နှင့် မှ မချိတ်ဆက်
- ဝ.ဝ.က နှင့် ကျေးလက်သည့် ရွာကတွက် ကရား ကြီး
 သော်လည်း ရွာနှင့် ချိတ်ဆက်မှုမရှိ



ပင်ကိုအိမ် သုံးသပ်ခြင်း

ကျေးရွာ - ဗိုရွာ

မြို့နယ်-ပျော်ဘွယ်

ကျေးရွာအုပ်စု - သနပ်ခါးတော

အမျိုးသား

နေ့စွဲ - ၇.၃.၁၇

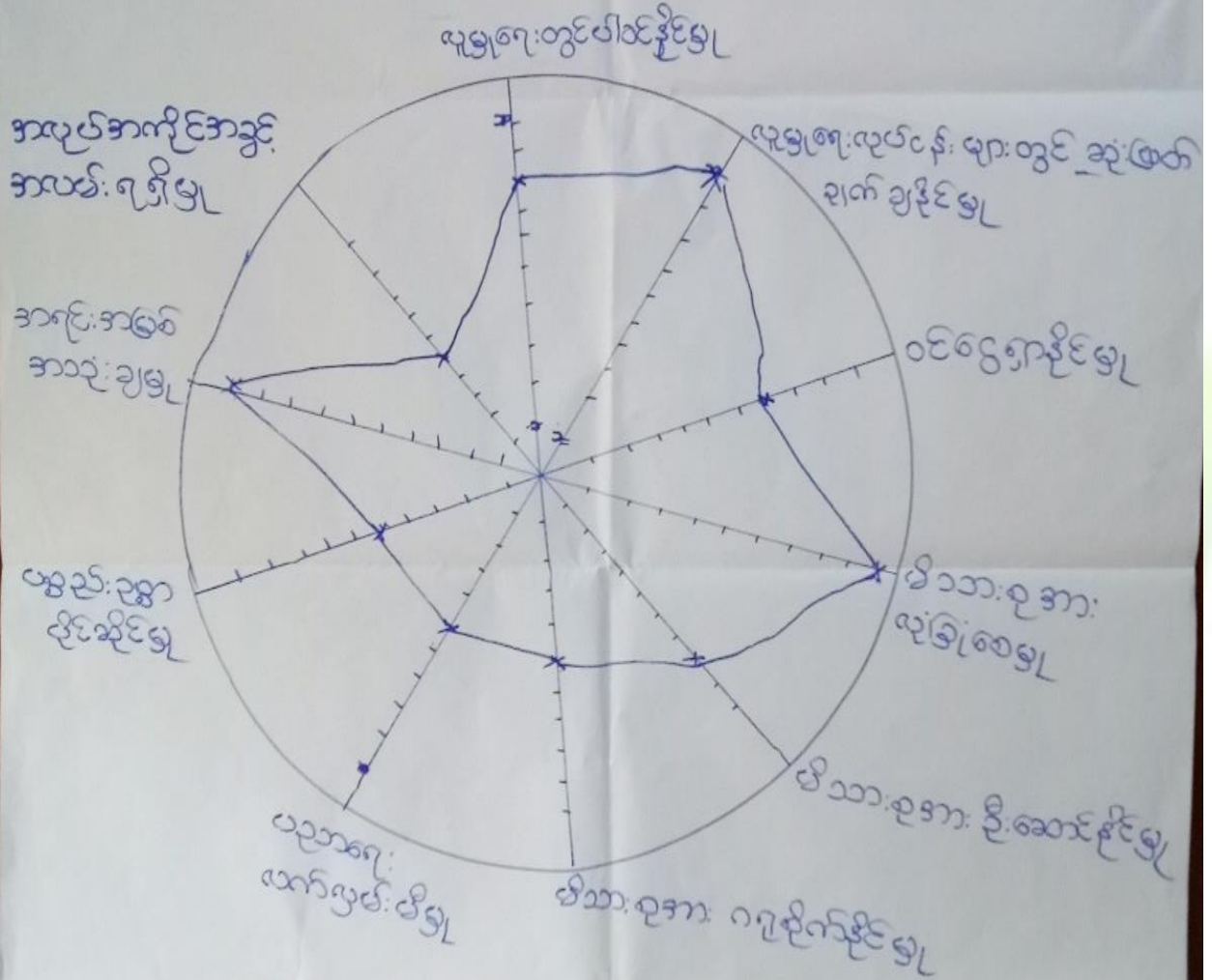

ဦးဆောင်ဆွေးနွေးသူ - ဦးသိန်းဖြူ
 မြတ်တမ်းတင်သူ - ဒေါ်ခင်မာချို
 ပါဝင်ဆွေးနွေးသူ - ကပြဝါဒီ

နေရာ- ဘုန်းကြီးကျောင်း
 အချိန် - ၂:၂၀



ပင်ကုအိမ် သုံးသပ်ခြင်း

ကျေးရွာ - ငိုရွာ

မြို့နယ် - ပျော်ဘွယ်

ကျေးရွာအုပ်စု - သနပ်ခါးတော

နေ့စွဲ - ၇.၃.၁၇

- အမျိုးသမီး

- အမျိုးသား

အလုပ်အကိုင်အခွင့်အလမ်း

ပြိုင်မည်

လူမှုရေးတွင် ပါဝင်နိုင်မည်

လူမှုရေးလုပ်ငန်းများတွင် ဆုံးဖြတ်ချက်ချနိုင်မည်

အရင်အဖြစ် အသုံးပြုမည်

ဝင်ရောက်နိုင်မည်

ပစ္စည်းအခွင့်အလမ်း

မိသားစုအား လုံခြုံစေမည်

ပစ္စည်းအလုပ်အကိုင်

မိသားစုအား ဦးဆောင်နိုင်မည်

မိသားစုအား ပရုစိုက်နိုင်မည်

ဦးဆောင်ဆွေးနွေးသူ - ဦးသိန်းလှိုင်၊ ဒေါ်လှဝန်းဖြူ

နောက်ဆက်ကြီးကျောင်း

မှတ်တမ်းတင်သူ - ဒေါ်ဝင်းစန္ဒာသိန်း

ပါဝင်ဆွေးနွေးသူ - ၈(၂၀)ဦး၊ ၈(၁၅)ဦး

အချိန် - ၂:၃၀



ပင်ကူအိမ်ကွန်ယက် သုံးသပ်ချက်။

ပင်ကူအိမ်သုံးသပ်ခြင်း

ကျေးရွာ - ဝှံရွာ

ဇွဲနယ်-ပျော်ကွယ်

ကျေးရွာအုပ်စု - သနပ်ခါးတော

နေ့စွဲ - ၇.၃.၂၀၁၇

ဆွေးနွေးခြင်း နှင့် ဆန်းစစ်ခြင်း

- လူမှုရေး၊ လုပ်ငန်းများတွင် အမျိုးသားများက ရာနှုန်း ဖြည့် ပါဝင်
- အမျိုးသမီးများကလည်း ၈၀% ပါဝင် ခွင့်
- လူမှုရေး၊ လုပ်ငန်းများတွင် အမျိုးသားများဖြင့် အမျိုးသားများ သာ ဆုံးဖြတ်ချက်ချ ၊ အမျိုးသမီးများက (၇၀%) ဆုံးဖြတ်နိုင်
- ဝင်ငွေကို တန်းတူ ရှာခိုင်း
- ဖိသားစုကိုလည်း တန်းတူ ဦးဆောင် ခိုင်း
- ဖိသားစုအား အမျိုးသမီးများက ရာနှုန်းဖြည့် ဂရုစိုက်ခိုင်း
- အမျိုးသားများက စီးပွားရေးအတွက် ဖြစ်ပတွင်အလုပ် သွားလုပ်နေရသောကြောင့်
- အရင်းအမြစ်များကို အမျိုးသားများက အသုံးပြုမှုများဖြား



<p>ယောဇယား - ပို</p> <p>ယောဇယား - သစ်တော</p>	<p>ယောဇယား - နေရာ</p> <p>နားထိုင်</p>	<p>ယောဇယား - နေရာ</p> <p>နားထိုင်</p>	<p>ယောဇယား - နေရာ</p> <p>နားထိုင်</p>
<p>အကျဉ်းချုပ်</p>	<p>အကျဉ်းချုပ်</p>	<p>အကျဉ်းချုပ်</p>	<p>အကျဉ်းချုပ်</p>
<p>အကျဉ်းချုပ်</p>	<p>အကျဉ်းချုပ်</p>	<p>အကျဉ်းချုပ်</p>	<p>အကျဉ်းချုပ်</p>
<p>အကျဉ်းချုပ်</p>	<p>အကျဉ်းချုပ်</p>	<p>အကျဉ်းချုပ်</p>	<p>အကျဉ်းချုပ်</p>
<p>အကျဉ်းချုပ်</p>	<p>အကျဉ်းချုပ်</p>	<p>အကျဉ်းချုပ်</p>	<p>အကျဉ်းချုပ်</p>
<p>အကျဉ်းချုပ်</p>	<p>အကျဉ်းချုပ်</p>	<p>အကျဉ်းချုပ်</p>	<p>အကျဉ်းချုပ်</p>
<p>အကျဉ်းချုပ်</p>	<p>အကျဉ်းချုပ်</p>	<p>အကျဉ်းချုပ်</p>	<p>အကျဉ်းချုပ်</p>
<p>အကျဉ်းချုပ်</p>	<p>အကျဉ်းချုပ်</p>	<p>အကျဉ်းချုပ်</p>	<p>အကျဉ်းချုပ်</p>



ကျေးဇူး ဖွဲ့ဖြိုးရေးလုပ်ငန်းများ

ကျေးဇူး - ပိုဇွာ ဖြိုးနယ် - ပျော်သ
 ကျေးဇူးအုပ်စု - သနပ်ခါးတော နေ့စွဲ - ၇.၃

ဖွဲ့ဖြိုးရေးလုပ်ငန်းများ	အဆိုပြုသူ	ဦးစားပေးအား
ဇွာတွင်း ကျောက်ချော လမ်း (အားလုံး)	က + မ	၃၆၀
ရေကန်ပြုပြင် တူးခြောင်း ဖော်တာတံဆိ	က + မ	၂၆၀
* စာသင်ကျောင်း ခြံစည်းရိုး	က + မ	၁၈၇
* ယျာဉ်စစ်ဖိ	က + မ	၃၄
* စက်ရေတွင်း / ရေစိုက် ရေညှိက် သွတ်တန်းဖြူ	မ + မ	၇၀
* ကျေးလက်ဆေးပေးခန်း ဆောက်လုပ်ရန်	က	၃၂



၆။ ကော်မတီဝင်များရွေးချယ်ခြင်းနှင့်ကျေးရွာဖွံ့ဖြိုးရေးအစီအစဉ်ဆောင်ရွက်မှုမှတ်တမ်းခါတ်ပုံများ



ကော်မတီရွေးချယ်ရန် မဲရေတွက်နေစဉ်



စီမံကိန်းမိတ်ဆက်အစည်းအဝေး မှတ်တမ်းခါတ်ပုံ



အမျိုးသမီးများပင့်ကူအိမ်ကွန်ယက်ရေးဆွဲနေစဉ် မှတ်တမ်းဓါတ်ပုံ



ကျေးရွာဖွံ့ဖြိုးရေးဦးစားပေးမဲပေးရန်တန်းစီနေကြစဉ်



ကျေးရွာလုပ်ငန်းခွဲအတွက်အခက်အခဲများဖော်ထုတ်ဆွေးနွေးစဉ်



၇။ ကော်မတီဝင်များစာရင်း

ဦးရွှေကျေးရွာ ၊ သနပ်ခါးတော့ကွက်

စဉ်	အမည်	ကျား-မ	ရာထူး
၁	ဒေါ်လှဝန်း ဖြူ	မ	စေတနာ့ဝန်ထမ်း
၂	ဦးစောင့်မြင့်	ကျား	စေတနာ့ဝန်ထမ်း
၃	ဦးသို့ကျော်	ကျား	စေတနာ့ဝန်ထမ်း
၄	ဒေါ်အိမ်စာဖွင့်	မ	စေတနာ့ဝန်ထမ်း
၅	ဒေါ်အိမ်သိန်းဖြေ	မ	စီတောက်ဥက္ကဋ္ဌ
၆	ဦးသိန်းလှိုင်	ကျား	စီတောက်ဥက္ကဋ္ဌ
၇	ဒေါ်အိမ်မာအေး	မ	ဝယ်ယူရေး
၈	ဦးဝင်းညွန့်	ကျား	ဝယ်ယူရေး ဥက္ကဋ္ဌ
၉	ဦးစံဖြေ	ကျား	ဝယ်ယူရေး
၁၀	ဦးစိမ့်လင်း	ကျား	လည်ပတ်ထိန်းသိမ်းရေး
၁၁	ဦးဦးလင်းကျော်	ကျား	လည်ပတ်ထိန်းသိမ်းရေး
၁၂	ဒေါ်အိမ်ထက်ထက်ဝင်း	မ	လည်ပတ်ထိန်းသိမ်းရေး
၁၃	ဦးဖြူမင်းစောင့်	ကျား	ဧည့်သည်ကိုင်
၁၄	ဦးကျော်အောင်	ကျား	စောင့်ကြည့်ကြီးကြပ်ရေး
၁၅	ဒေါ်အိမ်စာ	မ	စောင့်ကြည့်ကြီးကြပ်ရေး
၁၆	ဒေါ်အိမ်စာ	မ	စောင့်ကြည့်ကြီးကြပ်ရေး
၁၇	ဒေါ်လှဝင်း	မ	ဝေဖန်အဖွဲ့
၁၈	ဦးဖြေလှိုင်	ကျား	ဝေဖန်အဖွဲ့
၁၉			
၂၀			
၂၁			
၂၂			
၂၃			
၂၄			
၂၅			

စုစုပေါင်း။ (၁၈) ယောက် ကျား- (၁၀) ယောက် +မ- (၈) ယောက်

ကျေးရွာအုပ်စုစီမံကိန်းအထောက်အကူပြုကော်မတီ

...ဒေါ်အိမ်စာ... ကျေးရွာအုပ်စုစီမံကိန်းအထောက်အကူပြုကော်မတီ၊ ဥက္ကဋ္ဌ

...ဒေါ်အိမ်စာ... ကျေးရွာအုပ်စုစီမံကိန်းအထောက်အကူပြုကော်မတီ၊ ဥက္ကဋ္ဌ

...ဦးလှိုင်... ကျေးရွာအုပ်စုစီမံကိန်းအထောက်အကူပြုကော်မတီ၊ ဘဏ္ဍာရေးဥက္ကဋ္ဌ

...ဦးလှိုင်... ကျေးရွာအုပ်စုစီမံကိန်းအထောက်အကူပြုကော်မတီ၊ ဘဏ္ဍာရေးဥက္ကဋ္ဌ

မှတ်တမ်းတင်သူ

အမည်။

ရာထူး။ လူထုစည်းရုံးရေးမှူးရက်စွဲ။/...../.....



၈။ ကျေးရွာအခြေခံအချက်အလက်များ (ပုံစံ-၁)

ပုံစံ - ၈ - ၁ ကျေးရွာအခြေခံအချက်အလက်များ (Form PC 1)

လယ်ညွှန်ချက်၊ ကျေးရွာတစ်ရွာသို့ ပထမဆုံးမိတ်ဆက်ရေး သွားရောက်သောအခါ လူထုစည်းရုံးရေးမှူးသည် ကျေးရွာ ခေါင်းဆောင်များအား ကျေးရွာအချက်အလက်များကို မေတ္တာရပ်ခံ၍ တောင်းခံရသည်။ ဤအချက်အလက်များကို စီမံကိန်း မိတ်ဆက်အစည်းဝေးမတိုင်မီတောင်းခံရမည်။ စီမံကိန်းမိတ်ဆက်အစည်းဝေးတွင် လူထုစည်းရုံးရေးမှူးသည် ဤအချက်အလက် များအား စစ်ဆေးပြီး မှန်ကန်အောင်ပြုလုပ်ရမည်။ ပြီးနောက်တွင် လူထုစည်းရုံးရေးမှူးမှ သတင်းအချက်အလက်ထံသို့ Tablets မှ တာထင့် ခြည့်သွင်းရမည်။

ကျေးရွာခေါင်းဆောင် အမည် ဦးစော၊ ကိုဝင်း	ကျေးရွာခေါင်းဆောင်၏ ဗုဒ္ဓကိန်းနံပါတ် ၀၇-၇၅၆၁၃၄၂၆၅	လူထုစည်းရုံးရေးမှူး၏ အမည် ဒေါ်နန်းမျိုးခင်
မြို့နယ်၊ တိုင်းဒေသကြီး	မြို့နယ်	ကျေးရွာအုပ်စု
ကျေးရွာ		

အခြေခံအချက်အလက်	ပျက်စီးမှု	သန့်ရှင်းရေး	ကျေးရွာ
လူဦးရေ	၂၅၅	၁၃၅	၂၅၅
လူမျိုးစု (၁) - ဗမာ			
လူမျိုးစု (၂) -----			
လူမျိုးစု (၃) -----			
လူမျိုးစုရော -----			
အခြား			
မသန်စွမ်းသူများ	၀၅	၃၅	၀၂
သက်ကြီးရွယ်အိုများ (၆၅ နှစ် နှင့် အထက်)	၅၂	၃၅	၆၀
စစ်ဘေးရှောင်			

	အမျိုးသား (အရေအတွက်)	အမျိုးသမီး (အရေအတွက်)
လူဦးရေ		
လူမျိုးစု (၁) - ဗမာ	၆၇၃	၆၇၅
လူမျိုးစု (၂) -----		
လူမျိုးစု (၃) -----		
အခြား		
အိမ်ထောင်စဉ်းစီး	၃၂၄၁	၄၄

(၈) အခြေခံအဆောက်အအုံ အသုံးအဆောင်များ

စာသင်ကျောင်း	အမှတ် ခြံပေါ	ကျန်းမာရေး	အမှတ် ခြံပေါ	ဘာသာရေး အဆောက် အအုံများ	အမှတ် ခြံပေါ
--------------	-----------------	------------	-----------------	----------------------------	-----------------



အထက်တန်းကျောင်း	<input type="checkbox"/>	ဆေးရုံ	<input type="checkbox"/>	စေတီ	<input checked="" type="checkbox"/>
အလယ်တန်းကျောင်း	<input type="checkbox"/>	ကျန်းမာရေးဌာန	<input type="checkbox"/>	ဘုန်းကြီးကျောင်း	<input checked="" type="checkbox"/>
မူလတန်းကျောင်း	<input type="checkbox"/>	ကျန်းမာရေးဌာနခွဲ	<input type="checkbox"/>	ဟိန္ဒူဘုရားကျောင်း	<input type="checkbox"/>
မူကြိုကျောင်း	<input type="checkbox"/>	ဆေးပေးခန်း	<input type="checkbox"/>	ခရစ်ယာန်ကျောင်း	<input type="checkbox"/>
အခြား	<input type="checkbox"/>	အခြား	<input type="checkbox"/>	ဗလီ	<input type="checkbox"/>
				အခြား	<input type="checkbox"/>
မှတ်ချက်		မှတ်ချက်		မှတ်ချက်	
အ.လ.က(ခွဲ)					

(ဂ) ကျွမ်းကျင်သူများမှတ်တမ်း (ကျေးရွာတွင်နေထိုင်သော သို့မဟုတ် တခြားရွာမှလာရောက်သော ကျွမ်းကျင်သူများ)

	(ခ) စာသင်ကျောင်း		(ဂ) ကျန်းမာရေး			(ဃ) လက်မှုပညာရှင်		
	ရွာတွင်နေထိုင်သူ	အခြားရွာမှလာသူ		ရွာတွင်နေထိုင်သူ	အခြားရွာမှလာသူ		ရွာတွင်နေထိုင်သူ	အခြားရွာမှလာသူ
မူလတန်းပြဆရာ/မ	<input checked="" type="checkbox"/>	<input checked="" type="checkbox"/>	ဆရာစန်	<input type="checkbox"/>	<input checked="" type="checkbox"/>	လက်သမား	<input checked="" type="checkbox"/>	<input checked="" type="checkbox"/>
အထက်တန်းပြဆရာ/မ	<input checked="" type="checkbox"/>	<input type="checkbox"/>	လက်ထောက်ကျန်းမာရေးမှူး	<input type="checkbox"/>	<input checked="" type="checkbox"/>	ပန်းရံ	<input checked="" type="checkbox"/>	<input checked="" type="checkbox"/>
အလယ်တန်းပြဆရာ/မ	<input type="checkbox"/>	<input checked="" type="checkbox"/>	အမျိုးသမီးကျန်းမာရေးဆရာမ	<input type="checkbox"/>	<input type="checkbox"/>	လှုပ်စစ်ကျွမ်းကျင်၊ နီးသမား	<input checked="" type="checkbox"/>	<input checked="" type="checkbox"/>
မူကြိုဆရာ/မ	<input type="checkbox"/>	<input checked="" type="checkbox"/>	သားပွားဆရာမ	<input type="checkbox"/>	<input checked="" type="checkbox"/>	ရေတိုက်သွယ်သူ	<input type="checkbox"/>	<input type="checkbox"/>
အခြား	<input type="checkbox"/>	<input type="checkbox"/>	ပြည်သူ့ကျန်းမာရေးလုပ်သား	<input checked="" type="checkbox"/>	<input type="checkbox"/>	စက်ပြင်ဆရာ	<input checked="" type="checkbox"/>	<input checked="" type="checkbox"/>
မှတ်ချက်			မှတ်ချက်			မှတ်ချက်		

(ဃ) ကျေးရွာသို့ ရောက်ရှိနိုင်သည့် လမ်းအခြေအနေ / ကျေးရွာတစ်ရွာသည် ၎င်း၏ ကျေးရွာအုပ်စုနှင့် ဆက်သွယ်ထားသော လမ်းအခြေအနေ (အောက်ပါတို့ကိုဝိုင်းပါ)

ကျောက်ကြမ်းလမ်း ကတ္တရာလမ်း ကွန်ကရစ်လမ်း မော်တော်ဆိုင်ကယ်လမ်း
 ကျောက်ခင်းလမ်း မြေသားလမ်း လှသွားလမ်း အခြား _____

(င) ကျေးရွာဖွံ့ဖြိုးမှုစီမံချက်

- (၁) လူထုဝဟိုပြုစီမံကိန်းမထောင်မှီ ဤကျေးရွာတွင်ကျေးရွာဖွံ့ဖြိုးမှု စီမံချက်ရှိခဲ့ပါသလား? ပိုင်းပါ
- (၂) ရှိပါလျှင် ဤစီမံချက်ကို မည်သည့် ခုနှစ်တွင်ပြင်ဆင်ခဲ့ပါသနည်း? ရှိပါသည်/မရှိပါ/မသိပါ
- (၃) ဤစီမံချက်ကို ခြုံငုံမှုအတည်ပြုခဲ့ပါသလား? နှစ်-----/မသိပါ
- ပြုခဲ့ပါသည်/မပြုခဲ့ပါ /မသိပါ

(စ) ခရီးအကွာအဝေး

- (၁) ဤကျေးရွာ၏ဝဟိုမှ ၎င်းကျေးရွာအုပ်စု၏ဝဟိုအထိ ခရီးမိုင်မည်မျှကွာဝေးသနည်း? မိုင်-----/မသိပါ
- (၂) ဤကျေးရွာမှ ၎င်းကျေးရွာအုပ်စု၏ဝဟိုအထိ သွားလာရာတွင်ကြာမြင့်သည့်အချိန်

ခြောက်သွေ့ ရာသီတွင်ကြာချိန် ၅၀ မိနစ် ----- ထော်လာရီး/မော်တော်ဆိုင်ကယ်/ မြေလျှင် / လား/မော်တော်ဘုတ်/
 အခြား -----
 မိုးရာသီတွင်ကြာချိန် ၁၀ မိနစ် ----- ထော်လာရီး/မော်တော်ဆိုင်ကယ်/ မြေလျှင် / လား/မော်တော်ဘုတ်/
 အခြား -----



(ဆ) ပတ်ဝန်းကျင်ဆိုင်ရာ သဘာဝဘေးအန္တရာယ်

ဤကျေးရွာတွင် ရေကြီးခြင်းကဲ့သို့ သဘာဝဘေးအန္တရာယ်ကူးရောက်မှုဖြစ်နိုင်ပါသလား။

မရှိပါ ရှိပါသည် ရှိလျှင်ဖော်ပြပါရေကြီးခြင်း.....

(ဇ) ကျေးရွာတွင် ဖွဲ့စည်းထားသော အဖွဲ့အစည်းများ

လူထုပဟိုပြုစီမံကိန်းမတိုင်မီ ဤကျေးရွာတွင် ကျေးရွာဖွံ့ဖြိုးရေးအတွက် အစိုးရ (သို့) ရွာသားများကိုယ်တိုင်(သို့) စီမံကိန်းတစ်ခုခုမှ ဖွဲ့စည်းထားသည့် အဖွဲ့အစည်းများရှိပါသလား။

(၁)မရှိပါ.....

(၂)

(ဈ) အထွေထွေအုပ်ချုပ်ရေး ဦးစီးဌာန (GAD) မှ မှတ်တမ်းတင်ထားခြင်း

ဤကျေးရွာသည် အထွေထွေအုပ်ချုပ်ရေး ဦးစီးဌာန (GAD) မှ မှတ်တမ်းတင်ထားမှု ရှိပါသလား။

မရှိပါ ရှိပါသည်

ကျေးရွာခေါင်းဆောင်

အမည် - ဦးကျော်ကိုဝင်း

လက်မှတ် [Signature] ဇန.စွဲ ၇.၂.၁၇

လူထုစည်းရုံးရေးမှူး

အမည် - ဒေါ်နန်းမြခေါင်

လက်မှတ် [Signature] ဇန.စွဲ ၇.၂.၁၇



၉။ ပုံစံ ၈-၂။ စီမံကိန်းစက်ဝန်းအချိန်ဇယား

ပုံစံ - ၈ - ၂ - စီမံကိန်းစက်ဝန်းအချိန်ဇယား (PC 2)

လမ်းညွှန်ချက်၊ သက်ဆိုင်ရာလူထုစည်းရုံးရေးမှု/လက်ထောက်နည်းဥပဒေများမှ စီမံကိန်းစက်ဝန်းအဆင့်တင်စီမံပြီးစီးတိုင်း ကျေးရွာနှင့် ကျေးရွာအုပ်စုအတွက် ဤပုံစံကို ဖြည့်သွင်းရမည်။
စည်းရုံးရေးမှု/ဝန်ထမ်း အမည် - <u>ဒေါ်နုနု၊ ဒေါ်ခင်ခင်</u>
ဖုန်းနံ - <u>၇၀ ၃၂၀၁၇</u>
စက်ဝန်းအားအမှတ်ဖြစ်ပါ မှ စက်ဝန်း(၁) <input type="checkbox"/> စက်ဝန်း(၂) <input type="checkbox"/> စက်ဝန်း(၃) <input type="checkbox"/>
ဖြည့်နှစ်/တိုင်း <u>မန္တလေးတိုင်း၊ မြို့နယ် ဖျောက်ကွယ်</u> ကျေးရွာအုပ်စု <u>သနုတိုင်းတာ</u> ကျေးရွာ <u>ပုရွာ</u>

စီမံကိန်းစတင်ချက်အဆင့်များ	နေ့စွဲ		အစည်းအဝေးတွင်တက်ရောက်သူအရေအတွက်			
	စတင်သည့် နေ့	ပြီးဆုံးသည့်နေ့	အမျိုးသား အရေအတွက်	အမျိုးသမီး အရေအတွက်	အိမ်ထောင်စု အရေအတွက်	လူမျိုးစုထက်ရောက်သူ အရေအတွက် နှင့် လူမျိုးအမည်
၁။ ကျေးရွာစီမံကိန်း မိတ်ဆက်အစည်းအဝေး	၇.၃.၁၇	၇.၃.၁၇	၁၀၉	၅၂	၁၆၁	မမာ ၁၆၁
၂။ ကျေးရွာဖွံ့ဖြိုးရေး စီမံချက်ရေးဆွဲခြင်း အစည်းအဝေး	၈.၃.၁၇	၈.၃.၁၇	၇၇	၆၅	၁၄၂	မမာ ၁၄၂
၃။ ကျေးရွာအုပ်စု လုပ်ငန်းဆုံးဖြတ်ချက်ချသည့် အစည်းအဝေး	၁၀.၄.၁၇	၁၀.၄.၁၇	၁၇	၁၀	၂၇	မမာ ၂၇
၄။ မြို့နယ်အဆင့် စီမံကိန်းရေးဆွဲရေး နှင့် အကောင်အထည်ဖော်ရေးကော်မတီ၏ စီမံကိန်း သုံးသပ်မှု အစည်းအဝေး			၈၀	၈၀	၈၀	မလို ၈၀
၅။ မြို့နယ် စီမံကိန်းရေးဆွဲရေး နှင့် အကောင်အထည်ဖော်ရေး ကော်မတီ၏ဆုံးဖြတ်မှုကို ရွာသို့ အသိပေး အကြောင်းကြားသည့် အစည်းအဝေး	၄.၇.၁၇	၄.၇.၁၇	၇၅	၆၈	၁၄၃	မမာ ၁၄၃
၆။ စီမံကိန်းလုပ်ငန်းခွဲစီမံချက်ရေးဆွဲခြင်း အစည်းအဝေး						
၆.၁။ စီမံကိန်းလုပ်ငန်း အကောင်အထည်ဖော် ရေးအပ်အစဉ် ရေးဆွဲခြင်း	၄.၇.၁၇	၄.၇.၁၇	၇၅	၆၈	၁၄၃	မမာ ၁၄၃



၉.၂။ ဝယ်ယူရေးအဖွဲ့ဝင်များ	၄.၇.၁၇	၄.၇.၁၇	၇၅	၉၈	၁၄၃	မမာ	၁၄၃
၉.၃။ အဖွဲ့ဝင်များ	၁၁.၇.၁၀	၁၁.၇.၁၀	၉	၉	၁၅	မမာ	၁၅
၉.၄။ အဖွဲ့ဝင်များ	၄.၇.၁၇	၄.၇.၁၇	၇၅	၉၈	၁၄၃	မမာ	၁၄၃
၉.၅။ အဖွဲ့ဝင်များ							
၉.၆။ အဖွဲ့ဝင်များ							
၉.၇။ အဖွဲ့ဝင်များ							
၉.၈။ အဖွဲ့ဝင်များ							
၉.၉။ အဖွဲ့ဝင်များ	၈.၉.၁၇	၈.၉.၁၇	၁၀	၉	၁၉	မမာ	၁၉
၉.၁၀။ အဖွဲ့ဝင်များ	၈.၉.၁၇	၈.၉.၁၇	၁၂၀	၉၉	၁၅၉	မမာ	၁၅၉



၁၀။ ပုံစံ ၈-၃။ ကျေးရွာဖွံ့ဖြိုးရေး ဦးစားပေးအစီအစဉ်

ပုံစံ - ၈ - ၃ ကျေးရွာဖွံ့ဖြိုးရေး ဦးစားပေးအစီအစဉ် (Form PC 3)

လမ်းညွှန်ချက် အဆင့်(၃) ကျေးရွာဖွံ့ဖြိုးရေးအစီအစဉ်အစား ဦးစားပေးအစီအစဉ် ကျေးရွာပံ့ပိုးမှု အထောက်အကူပြု စက်ဝတ်ပတ်သည် လူထုစည်းစိမ်းရေးများအကူအညီဖြင့် ဤပုံစံကိုပြည့်စုံအောင် ပြည့်စုံစွာရမည်။

လူထုစည်းစိမ်းရေး/ဝန်ထမ်း အမည် - **ဒေါ်နန်းငွေအောင်**

ဝန်ထမ်း - **၇.၃.၂၀၁၇** စက်ဝန်းအား အမှတ်ပြစ်ပါ (✓) စက်ဝန်း(၁)
 စက်ဝန်း(၂) စက်ဝန်း(၃) စက်ဝန်း(၄)

ပြည်နယ်/တိုင်း **မန္တလေး** ပြည်နယ် **ပျော်ဘွယ်** ကျေးရွာ **အင်္ဂါ** ကျေးရွာ **ပုဏ္ဏား**

က။ အစီအစဉ်အစားအစီအစဉ်အစားအစီအစဉ်အစား - ယခုလက်ရှိအခြေအနေတွင် ဤကျေးရွာဖွံ့ဖြိုးရေးအစီအစဉ်အတွက် အစီအစဉ်အစားအစီအစဉ်အစားအစီအစဉ်အစား (အမျိုးသား/သမီး အနည်းဆုံးအစီအစဉ် ၅ ခုစီပေးပါမည်)

အမျိုးသား အဖွဲ့မှ တင်ပြသော အစီအစဉ်အစားအစီအစဉ်အစား	အမျိုးသမီး အဖွဲ့မှ တင်ပြသော အစီအစဉ်အစားအစီအစဉ်အစား
၁ ရွာတွင်းလမ်းများ မကောင်းခြင်း ဖြောင့်ချောရေး	၁ ရွာတွင်းလမ်းများ မကောင်းခြင်း ဖြောင့်ချောရေး
၂ ဆေးပေးခန်း၊ မြေသေတ္တာ၊ ရေကန်၊ ရေအိုး	၂ ရွာတွင်းလမ်းများ မကောင်းခြင်း ဖြောင့်ချောရေး
၃ ရွာတွင်းလမ်းများ မကောင်းခြင်း ဖြောင့်ချောရေး	၃ ရွာတွင်းလမ်းများ မကောင်းခြင်း ဖြောင့်ချောရေး
၄ ရွာတွင်းလမ်းများ မကောင်းခြင်း ဖြောင့်ချောရေး	၄ ရွာတွင်းလမ်းများ မကောင်းခြင်း ဖြောင့်ချောရေး
၅ ရွာတွင်းလမ်းများ မကောင်းခြင်း ဖြောင့်ချောရေး	၅ ရွာတွင်းလမ်းများ မကောင်းခြင်း ဖြောင့်ချောရေး

ခ။ မျှော်မှန်းခြင်း - နောင်လာမည့် (၅) နှစ် အတွင်း ကျေးရွာဖွံ့ဖြိုးရေး မျှော်မှန်းလျာထားချက်များအား တင်ပြပါ။

အမျိုးသားအဖွဲ့မှ တင်ပြသော မျှော်မှန်းချက်များ	အမျိုးသမီးအဖွဲ့မှ တင်ပြသော မျှော်မှန်းချက်များ
၁ ရွာတွင်းလမ်းများ မကောင်းခြင်း ဖြောင့်ချောရေး	၁ ရွာတွင်းလမ်းများ မကောင်းခြင်း ဖြောင့်ချောရေး
၂ ဆေးပေးခန်း၊ မြေသေတ္တာ၊ ရေကန်၊ ရေအိုး	၂ ရွာတွင်းလမ်းများ မကောင်းခြင်း ဖြောင့်ချောရေး
၃ ရွာတွင်းလမ်းများ မကောင်းခြင်း ဖြောင့်ချောရေး	၃ ရွာတွင်းလမ်းများ မကောင်းခြင်း ဖြောင့်ချောရေး
၄ ရွာတွင်းလမ်းများ မကောင်းခြင်း ဖြောင့်ချောရေး	၄ ရွာတွင်းလမ်းများ မကောင်းခြင်း ဖြောင့်ချောရေး
၅ ရွာတွင်းလမ်းများ မကောင်းခြင်း ဖြောင့်ချောရေး	၅ ရွာတွင်းလမ်းများ မကောင်းခြင်း ဖြောင့်ချောရေး

ဂ။ လူထုပံ့ပိုးမှုပေးအစီအစဉ် (၄) နှစ်အတွက် အကျုံးဝင်သော ဦးစားပေး ဖွံ့ဖြိုးတိုးတက်မှု လုပ်ငန်း အစီအစဉ်များအားပေးပါ။

အဆင့်	ကျေးရွာအတွက် ဦးစားပေး ဖွံ့ဖြိုးတိုးတက်မှု လုပ်ငန်းစဉ်များ	အဆိုပြုသူ (အမျိုးသား/အမျိုးသမီး/အမျိုးသား+အမျိုးသမီး)	ခန့်မှန်းကုန်ကျစရိတ်	အကျိုးခံစားခွင့်ရှိသူ ခန့်မှန်းခြေ အရေအတွက်
၁	ရွာတွင်းလမ်းများ မကောင်းခြင်း ဖြောင့်ချောရေး	အမျိုးသား + အမျိုးသမီး	12000000	1435
၂	ရွာတွင်းလမ်းများ မကောင်းခြင်း ဖြောင့်ချောရေး	အမျိုးသား + အမျိုးသမီး	9000000	1435
၃	ရွာတွင်းလမ်းများ မကောင်းခြင်း ဖြောင့်ချောရေး	အမျိုးသား + အမျိုးသမီး	7000000	1435
၄	ရွာတွင်းလမ်းများ မကောင်းခြင်း ဖြောင့်ချောရေး	အမျိုးသား + အမျိုးသမီး	8800000	1435
၅	ရွာတွင်းလမ်းများ မကောင်းခြင်း ဖြောင့်ချောရေး	အမျိုးသား	8000000	1435

ဃ။ လူထုပံ့ပိုးမှုပေးအစီအစဉ် (၄) နှစ်အတွက် အကျုံးဝင်သော ဦးစားပေး ဖွံ့ဖြိုးတိုးတက်မှု လုပ်ငန်း အစီအစဉ်များအားပေးပါ။

အဆင့်	ကျေးရွာအတွက် ဦးစားပေး ဖွံ့ဖြိုး	အဆိုပြုသူ (အမျိုးသား/အမျိုးသမီး)	အစီအစဉ်	✓
-------	---------------------------------	----------------------------------	---------	---



ပုံစံ - ၈ - ၃ ကျေးရွာဖွံ့ဖြိုးရေး ဦးစားပေးအစီအစဉ် (Form PC 3)

လမ်းညွှန်ရွက် အဆင့်(၃) ကျေးရွာဖွံ့ဖြိုးရေးအစီအစဉ်အရ ဦးစားပေးအခါ ကျေးရွာစီမံကိန်း အထောက်အကူပြု
ကော်မတီသည် လူထုစည်းရုံးရေးမှူးအကူအညီဖြင့် ဤပုံစံကိုဖြည့်စွဲအောင် ဖြည့်သွင်းရမည်။

လူထုစည်းရုံးရေးမှူး/ဝန်ထမ်း အမည် - **ဒေါ်နန်းဗို**

ဖုန်းနံပါတ် - **၇-၃-၃၀၁၇** စက်ဝန်းအား အမှတ်ခြစ်ပါ (✓) စက်ဝန်း(၁)
 စက်ဝန်း(၂) စက်ဝန်း(၃) စက်ဝန်း(၄)

ပြည်နယ်/တိုင်း **မန္တလေး**၊ ညွှန်ကြားမှုဌာန **ကျေးရွာအုပ်စု** **အနုပညာ** ကျေးရွာ **ပုဂံ**
 က၊ အခက်အခဲအတားအဆီးများအားရှေးရှေးမြင်း - ယခုလက်ရှိအခြေအနေတွင် ဤကျေးရွာဖွံ့ဖြိုးတိုးတက်ရေးအတွက်
 အဓိက အခက်အခဲအတားအဆီးများသည် မည်သည့်များဖြစ်ပါသနည်း။ (အမျိုးသား/သမီး အနည်းဆုံးအခက်အခဲ ၅ ခုစီဖော်ပြပါ)

အမျိုးသား အဖွဲ့မှ တင်ပြသောအခက်အခဲအတားအဆီးများ	အမျိုးသမီး အဖွဲ့မှ တင်ပြသောအခက်အခဲအတားအဆီးများ
၁ ကျောင်းပိတ်၊ လုံခြုံမှု မရှိခြင်း	၁
၂	၂
၃	၃
၄	၄
၅	၅

ဇ။ မျက်မှန်ခြင်း - နောင်လာမည့် (၅) နှစ် အတွင်း ကျေးရွာဖွံ့ဖြိုးရေး မျက်မှန်လျာထားချက်များအား တင်ပြပါ။

အမျိုးသားအဖွဲ့မှ တင်ပြသောမျက်မှန်ချက်များ	အမျိုးသမီးအဖွဲ့မှ တင်ပြသောမျက်မှန်ချက်များ
၁ အလုပ်မရှိမှု၊ ကလေးများ ညာဘက် အခြေခံအတွက် လွယ်ကူစေရန်	၁
၂	၂
၃	၃
၄	၄
၅	၅

ဇ။ လူထုစီမံကိန်း၏ လာမည့် (၄) နှစ်အတွက် အကန့်မဝင်သော ဦးစားပေး ဖွံ့ဖြိုးတိုးတက်မှု လုပ်ငန်း အစီအစဉ်များအားဖော်ပြပါ။

အဆင့်	ကျေးရွာအတွက် ဦးစားပေး ဖွံ့ဖြိုးတိုးတက်မှု လုပ်ငန်းစဉ်များ	အဆိုပြုသူ (အမျိုးသား/အမျိုးသမီး/အမျိုးသား+အမျိုးသမီး)	ခန့်မှန်းကုန်ကျစရိတ်	အကျိုးခံစားခွင့်ရှိသူ ခန့်မှန်းခြေ အရေအတွက်
၁	အလုပ်မရှိမှု၊ အခြေခံအတွက်	အမျိုးသား+အမျိုးသမီး	1000000	1495
၂				
၃				
၄				
၅				

ဇ။ လူထုစီမံကိန်း၏ လာမည့် (၄) နှစ်အတွက် အကန့်မဝင်သော ဦးစားပေး ဖွံ့ဖြိုးတိုးတက်မှု လုပ်ငန်း အစီအစဉ်များအားဖော်ပြပါ။

အဆင့်	ကျေးရွာအတွက် ဦးစားပေး ဖွံ့ဖြိုး	အဆိုပြုသူ (အမျိုးသား/အမျိုးသမီး)	အခန်းကဏ္ဍ



၁၁။ ပုံစံ ၈-၄။ ကျေးရွာဖွံ့ဖြိုးရေးစီမံကိန်းလုပ်ငန်းခွဲရွေးချယ်ခြင်းပုံစံ

ပုံစံ - ၈ - ၄ ကျေးရွာအုပ်စုစီမံကိန်းလုပ်ငန်းခွဲရွေးချယ်ခြင်းပုံစံ (Form PC 4)

လမ်းညွှန်ချက်၊ စီမံကိန်းလုပ်ငန်းခွဲရွေးချယ်မှုအစည်းအဝေးပြီးနောက်တွင် ကျေးရွာအုပ်စုမှ CF/ITတို့၏ အကူအညီရယူ၍ ကျေးရွာစီထောက်ကော်မတီမှ လက်မှတ်ရေးထိုးပြီး အဆိုပါပုံစံအား ပြည်ပုံစံအောင်ကြည့်သွင်းရမည်။ ဤပုံစံအား ပြည်ပုံစံအောင်ကြည့်သွင်းပြီးပါက ကျေးရွာအုပ်စုဖွံ့ဖြိုးတိုးတက်ရေးစီမံချက်တွင် TPIC သို့မဟုတ် အောက်ဆက်တွဲအဖြစ် ထားရှိရမည်။ CF မှ ကျေးရွာတစ်ရွာချင်းစီ၏ စီမံကိန်းလုပ်ငန်းခွဲဆိုင်ရာ အချက်အလက်များကို MIS သို့မဟုတ် သွင်းရမည်။ (ယခုစီမံကိန်းလုပ်ငန်းခွဲ မလုပ်ကိုင်သော ကျေးရွာများ မပါဝင်ပါ။)

ကျေးရွာစည်းရုံးရေးမှူး/ဝန်ထမ်းအမည် - **ဒေါ်နန်း ချိုခေါင်**

နေ့စွဲ **၇.၃.၁၇** စက်ဝန်းအားအမှတ်ခြစ်ပေးပါ။(✓) စက်ဝန်း(၁) စက်ဝန်း(၂) စက်ဝန်း(၃) စက်ဝန်း(၄)

ပြည်နယ်/တိုင်း **မန္တလေး** မြို့နယ် **ပေကြဲဘူလင်** ကျေးရွာအုပ်စု - **၁၁နယ်ဒါးစတာ**

ကျေးရွာအမည်	ဆောင်ရွက်မည့် လုပ်ငန်းများ	အတိုင်းအတာ	ခန့်မှန်း တိုက်ရိုက် အကျိုးခံစားခွင့် ရှိသူများ	အဆိုပြုတင်ပြသူ	ခန့်မှန်းကျန်ကျစရိတ်			
					စီမံကိန်းမှ ထည့်သွင်းမှု	ကျေးရွာမှ ထည့်သွင်းမှု	အခြားထည့်သွင်းမှု (ခေါ်ပြုပါ) ထည့်သွင်းမှု အမည်/အဖွဲ့	
ငှက်	ကျောက်ဆွေး၊ လမ်း၊ ခင်း၊ ခြင်း	၂၅၀၀*၅*၁၇	၂၅၅	<input type="checkbox"/> ကျား <input type="checkbox"/> မ <input checked="" type="checkbox"/> ကျား+မ	၈၅၄၀၀၀၀			၈၅၄၀၀၀၀
				<input type="checkbox"/> ကျား <input type="checkbox"/> မ <input type="checkbox"/> ကျား+မ				
				<input type="checkbox"/> ကျား <input type="checkbox"/> မ <input type="checkbox"/> ကျား+မ				
				<input type="checkbox"/> ကျား <input type="checkbox"/> မ <input type="checkbox"/> ကျား+မ				

ရာထူး ကျေးရွာအုပ်စု စီ/ထောက်ကော်မတီ ဥက္ကဋ္ဌ အမည် လက်မှတ် ရက်စွဲ



ပုံစံ - စ - ၄ ကျေးရွာအုပ်စုစီမံကိန်းလုပ်ငန်းခွဲရွေးချယ်ခြင်းပုံစံ (Form PC 4)

လက်ညွှန်းရွာ၏ စီမံကိန်းလုပ်ငန်းခွဲရွေးချယ်မှုအစည်းအဝေးပြီးနောက်တွင် ကျေးရွာအုပ်စုမှ CF/TF တို့၏ အကူအညီရယူ၍ ကျေးရွာစီတောက်ကော်မတီမှ လက်မှတ်ရေးထိုးပြီး အဆိုပါပုံစံအား ပြည့်စုံအောင်ဖြည့်သွင်းရမည်။ ဤပုံစံအား ပြည့်စုံစွာဖြည့်သွင်းပြီးပါက ကျေးရွာအုပ်စုမှ ဦးတိုက်ရေးစီမံချက်တွင် TPIC သို့ ယေရိုရန်အတွက် နောက်ဆက်တွဲအခြေ တားရှိရမည်။ CF မှ ကျေးရွာတစ်ရွာချင်းစီ၏ စီမံကိန်းလုပ်ငန်းခွဲဆိုင်ရာ အချက်အလက်များကို MIS သို့ ထည့်သွင်းရမည်။ (ယခုနှစ်စီမံကိန်းလုပ်ငန်းခွဲ မလုပ်ကိုင်သော ကျေးရွာများ မပါဝင်ပါ။)

ကျေးရွာပမာဏ/ဝန်ထမ်းအမည် - ဧန်ဂျန်၊ မိုး၊ ခေါ်ငါး

နေ့စွဲ - ၁. ၄. ၁၇

ပြည်နယ်/တိုင်း မနော့၊ ဧရာဝတီ၊ ဦးနုမယ် - ဧရာဝတီ

စက်ဝန်းအားအမှတ်ဖြစ်ပေးပါ(၂)၊ စက်ဝန်း(၁)၊ စက်ဝန်း(၃)၊ စက်ဝန်း(၄)၊ စက်ဝန်း(၅)

ကျေးရွာအုပ်စု ၁၁ နယ်စပ်၊ တော

ကျေးရွာအမည်	ဆောင်ရွက်မည့် လုပ်ငန်းများ	အတိုင်းအတာ	ခန့်မှန်း တိုက်ရိုက် အကျိုးခံစားခွင့် ရှိသူများ	အဆိုပြုတင်ပြသူ	ခန့်မှန်းကျန်ကုစိတ်		
					စီမံကိန်းမှ ထည့်ဝင်မှု	ကျေးရွာမှ ထည့်ဝင်မှု	အခြားထည့်ဝင်မှု (ဖော်ပြပါ) ထည့်ဝင်ငွေ အမည်/အဖွဲ့
သုန်ပင်ချားတော	စာသစ်ကျောင်း ၆၂၆၆၆၆	၅၀' x ၃၀' x ၁၂'	၁၇၂	<input type="checkbox"/> ကျား <input type="checkbox"/> မ <input checked="" type="checkbox"/> ကျား + မ	၈၀၀၀၀၀၀	-	၈၀၀၀၀၀
ကျောက်မြစ်	KG ကျောင်း ၆၂၆၆၆	၃၇' x ၂၇' x ၁၀'	၉၁	<input type="checkbox"/> ကျား <input type="checkbox"/> မ <input checked="" type="checkbox"/> ကျား + မ	၈၀၀၀၀၀၀	-	၈၀၀၀၀၀၀
သဘာဝပတ်ဝန်းကျင်	ရွာတွင်းကျောက် ဆေးလမ်း	၃၁၅၀' x ၁၂' x ၉"	၁၃၇	<input type="checkbox"/> ကျား <input type="checkbox"/> မ <input checked="" type="checkbox"/> ကျား + မ	၇၉၀၀၀၀၀	-	၇၉၀၀၀၀၀
ရွာစင်	ရွာစင်ကျောက် ကျောက်	၅၅၀' x ၁၂' x ၉"	၁၃၄	<input type="checkbox"/> ကျား <input type="checkbox"/> မ <input checked="" type="checkbox"/> ကျား + မ	၇၉၀၀၀၀၀	-	၇၉၀၀၀၀၀

ရာထူး ကျေးရွာအုပ်စု စီ/ဆောက်ကော်မတီ ဥက္ကဋ္ဌ အမည် လက်မှတ် ရက်စွဲ



၁၂။ အစည်းအဝေး မှတ်တမ်းများ



ကျေးရွာအစည်းအဝေးမှတ်တမ်း

အစည်းအဝေးပြုလုပ်သည့်နေရာ ။ ။ ဘုန်းကြီးကျောင်း
 ကျေးရွာ ။ ။ လိုရွာ
 ကျေးရွာအုပ်စု ။ ။ ထာပုတ်ဒါးတော
 အချိန် ။ ။ ၉:၀၀ မှ ၁:၀၀ ထိ
 အစည်းအဝေးအမည် ။ ။ ဥတိပဿနာကြိမ် အစည်းအဝေး

တက်ရောက်သူဦးရေ ကျား (၇၄)၊ မ (၅၄) စုစုပေါင်း (၁၂၈)

အစည်းအဝေးတွင်ဆွေးနွေးသည့်အကြောင်းအရာ၊

- ၀။ ...ပထမအကြိမ်အစည်းအဝေးမှ ဆွေးနွေးခဲ့သော.....
- ၂။ ...အကြောင်းအရာများကို ဖြေဆိုရန်ဆွေးနွေးသည်။
- ၃။ ...သဘာဝပတ်ဝန်းကျင် အကာအကွယ်နှင့် လူမှုရေး
- ၄။ ...အကာအကွယ်များအား ရှင်းပြ ဆွေးနွေးသည်။
- ၅။ ...ရိပ်စွဲ ၄% သည် အသေးစဉ် ဖြစ်ကြောင်း ရှင်းပြသည်။
- ၆။ ...၄% အတွက် သည် ကြော်ငြာသင်ပို့များ၊ စာရွက်စာတမ်းများ၊
- ၇။ ...အခြေခံအုတ်အုတ် သို့မဟုတ် အုတ်ကို ရှင်းပြသည်။
- ၈။ ...ထိုအခါ ကျေးရွာအုပ်စုနှင့် မြို့နယ်အဖွဲ့အစည်းများ
- ၉။ ...ဖြစ်သောကြောင့် ဆောင်ရွက်မည့်အရာနှင့် ကာကွယ်မှု
- ၁၀။ ...ကို ဖြေဆိုရန်ဆွေးနွေးတင်ပြသည်။



ဆေးခန်းရက်များ (ပြောသည့်အကြောင်းအရာကိုမှတ်တမ်းတင်ရန်)

ကျေးရွာစီမံခန့်ခွဲမှုဖွံ့ဖြိုးရေးအဖွဲ့သည် ဂုဏ်ထူး ဖွင့်လင်း ဖြစ်သော ဖွံ့ဖြိုးရေး
မဲစနစ်ဖြင့် စွမ်းချယ်ရမည်ကို ရှင်းပြသည်။
ကျေးရွာစီမံခန့်ခွဲမှုဖွံ့ဖြိုးရေးအဖွဲ့အား ဖွဲ့စည်းပုံစံ မဲစနစ်ဖြင့် ဆောင်ရွက်ပါ
အတိုင်း ဖွဲ့စည်းသည်။

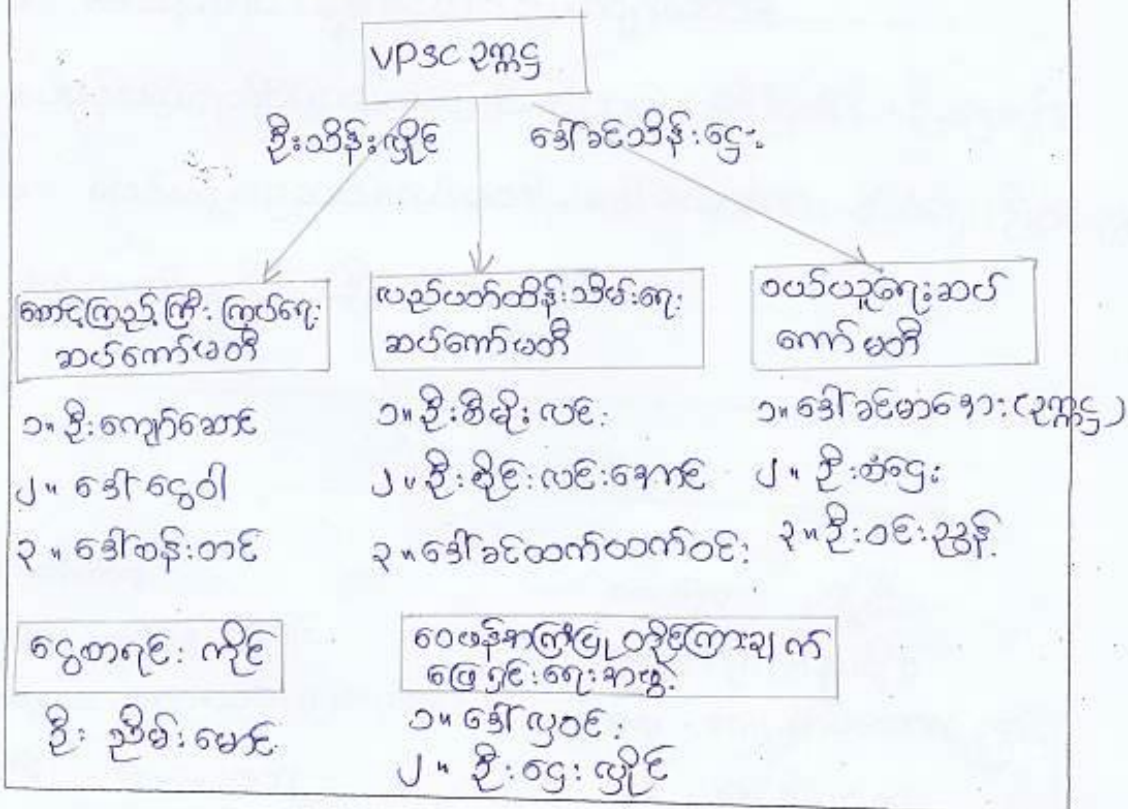



ဆုံးဖြတ်ချက်များ

၀။ စီစဉ်ရေးရာဌာန - ဦးသိန်းဖြူ၊ ဒေါ်ခင်သိန်းဖြူ

ယဉ်ပတ်ဝန်းကျင်ဆိုင်ရာဌာန - ဦးစိမ့်မိုးမင်း၊ ဦးစိုးမင်းကျော်

၂။ - ဒေါ်ခင်ထက်ထက်ဝင်း

ဆေးကုသရေးဌာန - ဒေါ်ခင်အေးအေး

၃။ ဒေါ်အေးအေး၊ ဒေါ်အေးအေး၊ ဦးကျော်စော

ဝေဖန်မှုဌာန - ဒေါ်အေးအေး၊ ဦးအေးအေး

၄။ ယဉ်ပတ်ဝန်းကျင်ဆိုင်ရာဌာန - ဒေါ်ခင်အေးအေး၊ ဦးစိမ့်မိုးမင်း၊ ဦးစိုးမင်းကျော်

.....

၅။

.....

မှတ်တမ်းတင်သူ
အမည် - ဒေါ်နန်းမိုးမင်း
ရာထူး - လူထုစာရင်းရုံးမှူး၊ ၅၂၃
ရက်စွဲ - ၈.၃.၂၀၁၇

အတည်ပြုသူ
အမည် - ဦးသိန်းဖြူ
ရာထူး - ကျေးရွာစီစဉ်ရေးရာဌာန
ရက်စွဲ - ၈.၃.၂၀၁၇



၁၃။ ကဏ္ဍအလိုက် အခက်အခဲမှတ်တမ်း

အုပ်စု - သနပ်ခါးတော - - - - - ကျေးရွာ - ပုရွာ - - - - -

နောက်ဆက်တွဲ(၄) ခြားနားသောအပိုင်းများအတွက် ဦးစားပေးဖွဲ့ ဦးစားပေးလုပ်ငန်းစဉ် အနှစ်ချုပ်

မှီရင်းသည်အား VPSC တွင်ထားရှိရပါမည့်အခြားဌာနများနှင့် ညှိနှိုင်းရန်အတွက် မိတ္တူအား TPIC သို့ပို့ရပါမည်။ MIS ဝါဒအ အမေ့ဖြင့် သွင်းရန် မလိုအပ်ပါ။

	အဆင့်	လုပ်ငန်း	မည်သူဦးစားပေးလဲ	ကျေးရာမှတာဝန်ခံသူ (သို့) အုပ်စု	ပြင်ပမှမည်သူ ထောက်ပံ့ မလဲ
အခြေခံအဆောက်အအုံ	၁	ပွဲတန်း၊ ကျောက်ကျွေး လယ်၊ ပြုပြင်ရေး	<input checked="" type="checkbox"/> မ <input checked="" type="checkbox"/> ကျား	စိမ်းကျိ၊ ကတောက် ကုမ္ပဏီကော်မတီ	မရှိ
	၂	ကျောက်ပြုပြင် တူးဖော်ရေး၊ ဖော်ကောက်ပုံပြုပြင်ရေး	<input checked="" type="checkbox"/> မ <input checked="" type="checkbox"/> ကျား	စိမ်းကျိ၊ ကတောက်ကုမ္ပဏီကော်မတီ	မရှိ
	၃	ပွဲတန်းကျောက်ကျွေး၊ ရွှေစာအုပ်ရည်ရေး	<input checked="" type="checkbox"/> မ <input checked="" type="checkbox"/> ကျား	စိမ်းကျိ၊ ကတောက် ကုမ္ပဏီကော်မတီ	မရှိ
	၄	တက်ရောက်ရေး၊ ကျောင်း၊ ကျောင်းဆရာတော်အဖွဲ့	<input type="checkbox"/> မ <input checked="" type="checkbox"/> ကျား	စိမ်းကျိ၊ ကတောက် ကုမ္ပဏီကော်မတီ	မရှိ
	၅	ကျေးလက်စာ၊ အေး၊ ချေးပြုပြင်ရေး	<input checked="" type="checkbox"/> မ <input type="checkbox"/> ကျား	စိမ်းကျိ၊ ကတောက် ကုမ္ပဏီကော်မတီ	မရှိ
အသက်ကုသရေးစာတိုက်များ/ပိတ်ပိတ်ရေး	၁		<input type="checkbox"/> မ <input type="checkbox"/> ကျား		
	၂		<input type="checkbox"/> မ <input type="checkbox"/> ကျား		
	၃		<input type="checkbox"/> မ <input type="checkbox"/> ကျား		
	၄		<input type="checkbox"/> မ <input type="checkbox"/> ကျား		
	၅		<input type="checkbox"/> မ <input type="checkbox"/> ကျား		
ကျွန်းမာရေးနှင့် အာဟာရ	၁		<input type="checkbox"/> မ <input type="checkbox"/> ကျား		
	၂		<input type="checkbox"/> မ <input type="checkbox"/> ကျား		
	၃		<input type="checkbox"/> မ <input type="checkbox"/> ကျား		
	၄		<input type="checkbox"/> မ <input type="checkbox"/> ကျား		
	၅		<input type="checkbox"/> မ <input type="checkbox"/> ကျား		
ပညာရေး	၁		<input type="checkbox"/> မ <input type="checkbox"/> ကျား		
	၂		<input type="checkbox"/> မ <input type="checkbox"/> ကျား		
	၃		<input type="checkbox"/> မ <input type="checkbox"/> ကျား		
	၄		<input type="checkbox"/> မ <input type="checkbox"/> ကျား		



ပျော်ရွှင်ကျေးဇူး ၊ သနပ်ခါးတော့အုပ်စု

	၄		<input type="checkbox"/> မ <input type="checkbox"/> ကျား		
	၅		<input type="checkbox"/> မ <input type="checkbox"/> ကျား		
အခြား	၁	ကျွန်ုပ်တို့အဖွဲ့အား အားပေးပါ။	<input checked="" type="checkbox"/> မ <input checked="" type="checkbox"/> ကျား	ပိယို၊ ကတောက် ကလေးတို့	မရှိ
	၂		<input type="checkbox"/> မ <input type="checkbox"/> ကျား		
	၃		<input type="checkbox"/> မ <input type="checkbox"/> ကျား		
	၄		<input type="checkbox"/> မ <input type="checkbox"/> ကျား		
	၅		<input type="checkbox"/> မ <input type="checkbox"/> ကျား		