



ပြည်ထောင်စုမြန်မာနိုင်ငံတော်အစိုးရ
 ခိုက်ပျိုးရေး၊ မွေးမြူရေးနှင့် ဆည်မြောင်းဝန်ကြီးဌာ
 ကျေးလက်ဒေသဖွံ့ဖြိုးတိုးတက်ရေးဦးစီးဌာန

National Community Driven Development Project
 လူထုမဟိုပြုခီမိကိန်း၊ လှိုင်းဘွဲမြို့နယ်

ကျေးရွာဖွံ့ဖြိုးရေးအစီအစဉ်



ပိန္နဲတောကျေးရွာအုပ်စု
 ပိန္နဲတောကျေးရွာ

မာတိကာ

<u>စဉ်</u>	<u>အကြောင်းအရာ</u>	<u>စာမျက်နှာ</u>
၁။	လှိုင်းဘွဲ့မြို့နယ်အခြေပြမြေပုံ	၁
၂။	ကျေးရွာမြေပုံ (တည်နေရာ)	၂
၃။	အုပ်စုတွင်ပါဝင်သော ကျေးရွာများစာရင်း	၃
၄။	ကျေးရွာအခြေခံအချက်အလက်များ (ကျေးရွာသမိုင်းကြောင်း)	၄
၅။	လူထုပူးပေါင်းပါဝင်သော လူမှုဆန်းစစ်ခြင်းနှင့် အကဲဖြတ်ခြင်း လုပ်ငန်းစဉ် (PSA/PRA) အကျဉ်းချုပ်ဇယား	၆
၆။	ကျေးရွာဖွံ့ဖြိုးရေးအစီအစဉ်အတွက်အသုံးပြုခဲ့သော PRA tools တစ်ခုချင်းစီအတွက် သုံးသတ်ချက်များ	
	၁။ ကျေးရွာလူမှုရေးနှင့်အရင်းအမြစ်ပြမြေပုံ (Social Map)	၇
	၂။ ရာသီခွင်ပြပြကွဲဒီဇိုင်း (Seasonal Cleander)	၉
	၃။ ဥစ္စာနေကြွယ်ဝမှုပြဇယား (Wealth Ranking)	၁၁
	၄။ ကျား၊မ ပင့်ကူအိမ်သုံးသပ်ခြင်း (Cob Web)	၁၃
	၅။ အရင်းအမြစ်အသုံးချမှုပုံစံပြဇယား (Asset Mapping)	၁၅
	၆။ အဖွဲ့အစည်းချိတ်ဆက်မှုပြဇယား (Veen Diagram).....	၁၇
၇။	ကော်မတီဝင်များရွေးချယ်ခြင်းနှင့် ကျေးရွာဖွံ့ဖြိုးရေးအစီအစဉ် ဆောင်ရွက်မှုမှတ်တမ်း	၂၀
၈။	ကျေးရွာအချက်အလက်များ (PC 1)	၂၁
၉။	စီမံကိန်းစက်ဝန်းအချိန်ဇယား (PC 2)	၂၅
၁၀။	ကျေးရွာဖွံ့ဖြိုးရေးဦးစားပေးအစီအစဉ် (PC 3)	၂၆
၁၁။	အစည်းဝေးမှတ်တမ်းများ	၂၈
၁၂။	ကဏ္ဍအလိုက်ဦးစားပေးဖွံ့ဖြိုးရေးလုပ်ငန်းစဉ်များ	၃၀

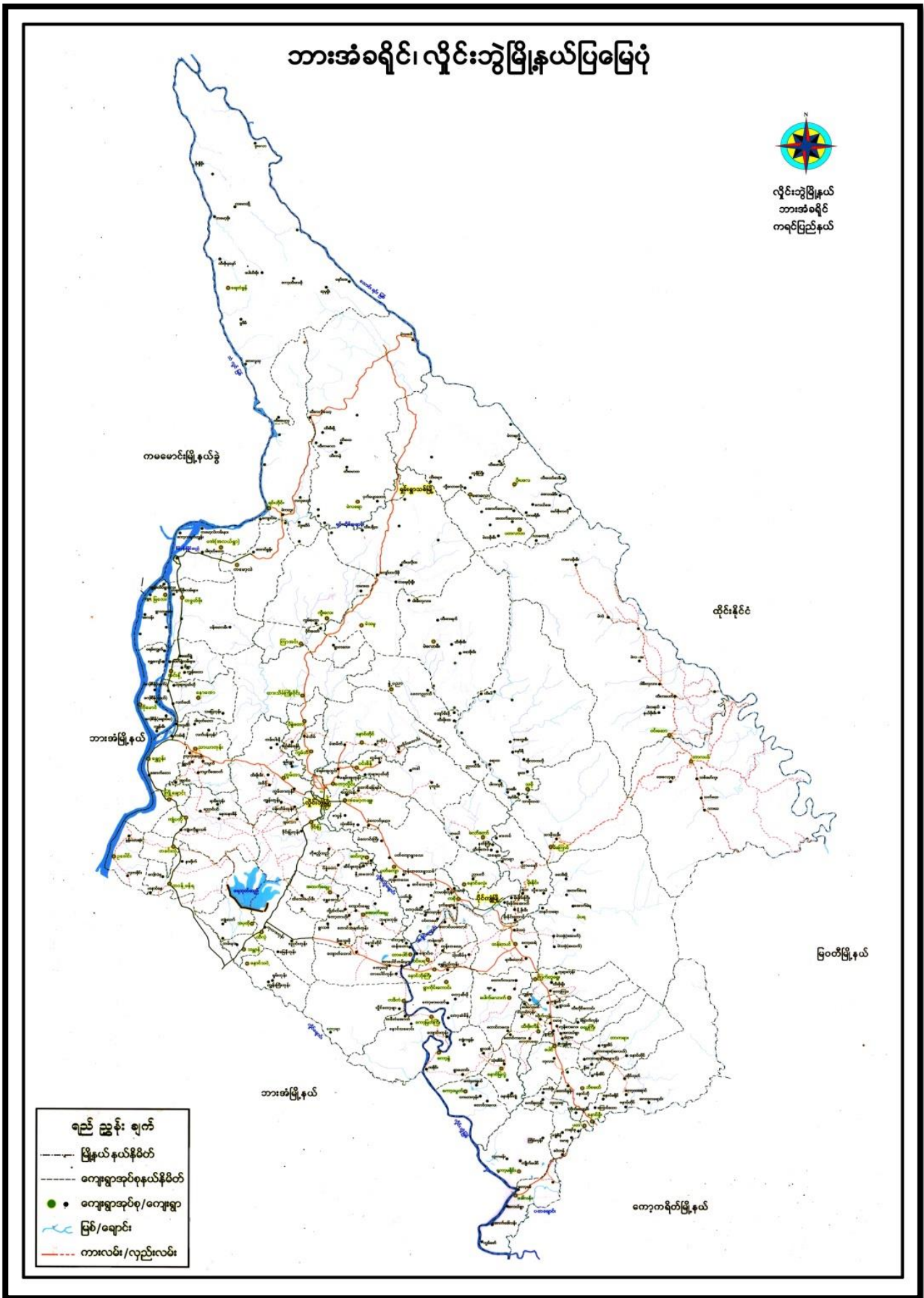

၂။ ကျေးရွာမြေပုံ (တည်နေရာ)

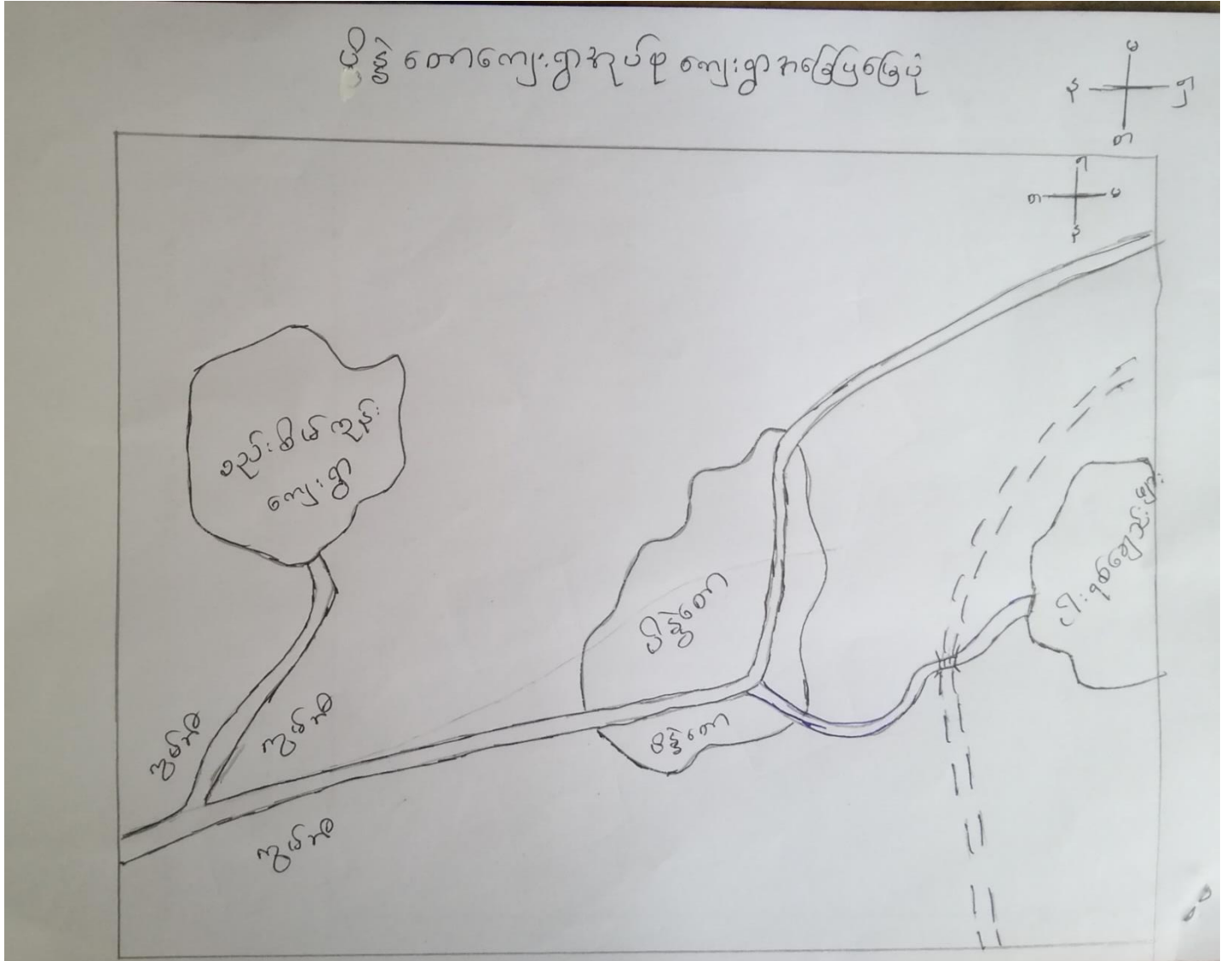

၃။ အုပ်စုတွင်ပါဝင်သော ကျေးရွာများစာရင်း

- ၁။ ပိန္နဲတော
- ၂။ စည်းစိမ်ကုန်း
- ၃။ ငရစ်ချောင်းဖျား

၄။ ကျေးရွာအခြေခံအချက်အလက်များ (ကျေးရွာသမိုင်းကြောင်း)

ကရင်ပြည်နယ်၊ ဖြိုမြို့နယ်၊ ပိန္နဲတောကျေးရွာ၊ ပိန္နဲတောကျေးရွာ

စတင်ရေးသားခြင်း

ခမာင်တောင်ထောင်တောရွာနှင့်အမည်။

ဖြိုမြို့နယ်၊ ပိန္နဲတောကျေးရွာကို ရွာနဲ့ဝေးဝေးနဲ့ နှစ်ပေါင်း (၁၈၀) (၁၈၃၈) ခုနှစ်တွင် ကရင်အိုးကွားများမှ အိမ်ထောင်စု (၆) ခု၊ မျိုးဆက်အားဖြင့် (၇) ဆက်ဖြင့် ခမာင်အခြေချနေထိုင်လာခဲ့ကြပါသည်။ ပိန္နဲပင်တောကြားတွင် အိမ်အောက်က ပိန္နဲပင်ကို အခြေပြု၍ ခေါ်ဝေါ်လာခဲ့ရာမှ ပိန္နဲတောရွာ ဖြစ်ပေါ်လာခြင်းဖြစ်ပါသည်။

အခြေချစဉ်ရှိ တောယူဦးရေမည်မျှရှိသည်ကို မတိကျမခန့်မှန်းနိုင်တော်လည်း ထိုစဉ်လူဦးရေဆီနီးချပ်မျှမရှိပါ။ အပေါ်လူဦးရေ (၃၀) မှုရှိမည်ဟု ခန့်မှန်းရပါသည်။

အိုးထက်ပြောင်းလဲပုံအဆင့်ဆင့်

ကနဦးအိမ်ထောင် (၆) ခုအခြေချခဲ့စဉ်တွင် ဘုန်းတော်ကြီးကျောင်း၊ အနီးရတနာသင်ကျောင်းများ ဖွဲ့စည်းပေး။ ဆရာတော် ဦးညွန့်စိန် ဥပဇ္ဈာယ် ဆရာတော်နှင့် ဆရာတော် ဦးညွန့်စိန် (၁၂၂၃ - ၁၃၂၃)၊ ဆရာတော် ဦးသာဝါ (၁၃၂၃ - ၁၃၆၈)၊ ဆရာတော် ဦးဝိလာသ (၁၃၆၈ - လက်ရှိ) ကျောင်းထိုင်အဖြစ် သာသနာ့ဝန်ဆောင် ဌာနချုပ်ရှိပါသည်။ ယခင်စာသင်ကျောင်း မရှိခင် ဘုန်းတော်ကြီးကျောင်းတွင် ပညာသင်ယူ ဌာနချုပ် (၁၉၅၄ - ၅၅) တွင် လိုယ်ထူလိုယ်ထ ဆန်စုံဖြင့် ဆရာခေါ်ယူသင်ကြားခဲ့သည်။

(၁၉၆၃) ခုနှစ်တွင် နိုင်ငံတော် မှတရား ဝင် မျှအားနီး

ကျောင်း သတ်မှတ်ပေး ၅၅၀၀၀ (၁၉၆၃ - ၂၀၀၆) တွင် မျှအားနီး၊
(၂၀၀၆ - ၂၀၀၇) တွင် မျှအားနီး၊ (၂၀၀၇ - ယက်ရှိ) တွင် အလက (ခွဲ) ဖြင့် ဝင်၊
ရွာ၏ လူဦးရေ ထိုးတက်လာသည်နှင့် အမျှ အိမ်ခြေထိုး ချဲ့လာရာမှ
ဗိန္ဒူကော့ရွာလေး တွင် (၂၀၀၇ - ၀၉) တွင် အဖက (ခွဲ)၊ (၂၀၀၇ - ၀၈)
တွင် အဖက ကျောင်း ဖွင့်လှစ်သင်ကြား လျှက်ရှိပါသည်။

ယခု (၁၉၆၂) ခုတော်လှန်ရေး ကောင်စီ နေ့စဉ်
ဗိုင်းနယ် ဖြစ်ပေ သာမအေး ချမ်း သည် အပေါ်ရွာ ပျက်လှနိုး ပါး ကစဉ်
ကလေး ဖြေးလွှား တိမ်ရှောင် ၅ ရာ မှ (၁၉၆၅) ခုနှစ် နောက်ပိုင်း
နယ် ဖြစ်အေး ချမ်း လာရာ ပြန်လည် အခြေချပြီး ယခု အချိန်
အိမ်ခြေပေါင်း (၅၅၅) ဖြင့် ထိုးတက် ဖြောင်း လဲလာကြောင်း၊ ဗိန္ဒူကော့
သမိုင်း အကျဉ်း တင်ပြ အပ်ပါသည်။

၅။ လူထုပူးပေါင်းပါဝင်သော လူမှုဆန်းစစ်ခြင်းနှင့် အကဲဖြတ်ခြင်းလုပ်ငန်းစဉ် အကျဉ်းချုပ်ဇယား

ကျေးရွာ - ပါနီတော်
 ကျေးရွာအုပ်စု - ပါနီတော်
 ရက်စွဲ - ၇.၆.၂၀၁၉

စဉ်	ဆွေးနွေးခဲ့သော ရက်စွဲ	အကြောင်းအရာများ	ဆွေးနွေးဆောင်ရွက်ခဲ့သောသူများအဖွဲ့		ပါဝင်ခဲ့သူအရေအတွက်
			လူ:	၀	
၁	၇.၆.၁၉	ဖူပူအရင်းအမြစ်ဖြည့်စွန်းဆန်းစစ်ချက်များ	၃၅	၄၅	၈၀
၂	၇.၆.၁၉	ဥစ္စာဓနကြွယ်ဝမှုအဆင့်သတ်မှတ်ခြင်းနှင့် ဆန်းစစ်ချက်များ	၃၇	၄၅	၇၆
၃	၇.၆.၁၉	ကျေးရွာရှိ အရင်းအမြစ်နှင့်ပိုင်ဆိုင်မှုများအား သုံးစွဲမှုနှင့် မိမိအနီးရှိ မြေအပေါ် သုံးသပ်ခြင်းနှင့် ဆန်းစစ်ချက်များ	၃၇	၄၅	၇၆
၄	၇.၆.၁၉	ရာသီခွင်ဖြည့်စွန်းမှုနှင့် ဆန်းစစ်ချက်များ	၃၅	၄၅	၈၀
၅	၇.၆.၁၉	ပင်လူအိမ် သုံးသပ်ခြင်းနှင့် ဆန်းစစ်ချက်များ	၃၅	၄၅	၈၀
၆	၇.၆.၂၀၁၉	ဗင်းပုံ(ကျေးရွာတွင်း၊ ဖြစ်ပွားမှု၊ အခင်းများ၊ ချိတ်ဆက်မှု(ပုံစံ)ဆန်းစစ်ချက်များ	၃၇	၄၅	၇၆

၆။ ကျေးရွာဖွံ့ဖြိုးရေးအစီအစဉ်အတွက်အသုံးပြုခဲ့သော PRA tools
တစ်ခုချင်းစီအတွက် သုံးသတ်ချက်များ

၁။ ကျေးရွာလူမှုရေးနှင့်အရင်းအမြစ်ပြမြေပုံ(Social Map)

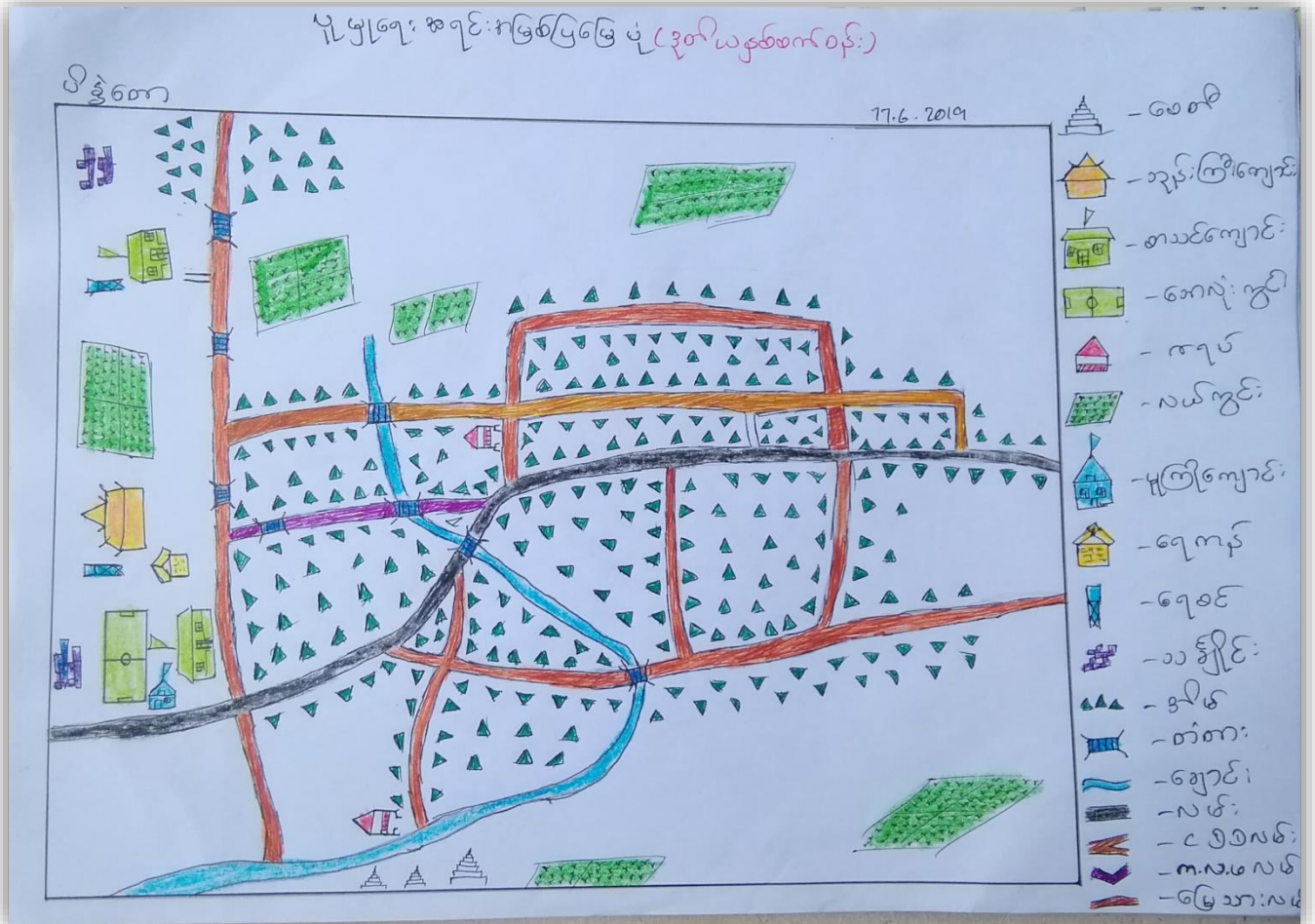

ပူဖျူရေးအရင်းအမြစ်ပြုပြင်

ဆွေးနွေးသုံးသပ်ချက်

၇က်စွဲ-၁.၆.၂၀၁၈

ပါဠိတော်

ကျေးဇူးတင်လက်ယာချိန်ပျိုးရေးကို အစီအမူပိုင်ကြ
သည်။ ကျေးဇူးတင်နေဆဲ ညီညွတ်မှုများဖြင့် ဗုဒ္ဓဘာသာကို ကျင့်ကြံသည်။
တိုင်းရင်းသားကရင် ပူဖျိုးမှုများဖြစ်ကြသည်။ ကျေးဇူးတင် ရာသီလိက်
ပွဲတော်များကျင်းပကြသည်။ ၎င်းတို့အပေါ် နှစ်ခြင်းအားဖြင့် အလယ်ခွဲတည်ရှိ
သည်။ တစ်ဖက်နှင့် တစ်ဖက်မှာလည်း အနီးအနားပင်ဖြစ်သည်။

ပါဝင်ဆွေးနွေးသူ-ကျား ၂၃၅ ဘဦး
မ ၂၄၅ ဘဦး

၂။ ရာသီခွင်ပြုပြင်ကွဲဒီနီ (Seasonal Cleander)

ရာသီခွင်ပြုပြင်ကွဲဒီနီ

လေးဦးအုပ်စု - မိန့်တော
 လေးဦးအုပ်စု - မိန့်တော

မြို့နယ် - ပျဉ်းစွဲ
 ရက်စွဲ - ၇.၆.၂၀၂၄

အစဉ်အစား	မိန့်တော	မိန့်တော	မိန့်တော	မိန့်တော	မိန့်တော	မိန့်တော	မိန့်တော	မိန့်တော	မိန့်တော	မိန့်တော	မိန့်တော	မိန့်တော
ရာသီဥတု												
စိုက်ပျိုးရေး	-	-										
ရေအရရှိမှု												
ရောဂါကူးရောဂါမြှုပ်	-				-	-	-	-	-	-	-	-
ဝင်ငွေ/ထွက်ငွေ	4 \$ 3 \$	3 \$ 4 \$	3 \$ 4 \$	4 \$ 3 \$	4 \$ 3 \$	3 \$ 4 \$	4 \$ 3 \$	3 \$ 4 \$	4 \$ 3 \$	3 \$ 4 \$	4 \$ 3 \$	3 \$ 4 \$
ဒားလုပ်ချိန်												
ပွဲတော်များ			-						-			

ပိတ်ဆွေးနွေးချက်များ - ကျား (35) + မ (45)

ရာသီခွင်ပြပြကွန်ဆေးစွေး
သုံး သပ်ချက်

မိန့်စော

၇၈၅-၁၁ .၆.၂၀၁၉

ကျေးဇူးတင် ရာသီခွင်ပြပြကွန်ဆေးစွေး၊
မီးပွား၊ ရေ၊ နေဖြင့် လယ်ယာဇာယာ၊ ရေ၊ နှင့် ရေအခြေကို မီးပွား
ဖြစ် လုပ်ကိုင်ကြ သည်၊ ကောက်ခံ၊ ကောက်ခံ ချိန် နှင့် ရေအခြေ
ချိန် စို၊ တွင် အားလပ်ချိန်သည်၊ မီး၊ သည်၊ တန်ခူး၊ လ ကဲ့သို့ သောလတွင်
အားလပ်ချိန်၌ သည်၊ ရေ၊ ဂါဇေးစာ ကမ္ဘာ နေဖြင့်၊ စမ်းလျက်ခြင်း၊
တုတ်ကွေး၊ ဖြစ်ခြင်း၊ များ သည်၊ ရေ၊ ဂါဇေး၊ နေဖြင့်၊ စွေး သိဒ္ဓိ
ရေလုံလောက် မြေပေါ်ပေ။

ပါစင်ဆေးစွေး သုံး - ကျား (၃၅) ခွက်
မ (၄၅) ခွက်

၃။ ဥစ္စာနေကြွယ်ဝမှုပြဇယား (Wealth Ranking)

ဥစ္စာနေကြွယ်ဝမှုပြဇယား
(ဒုတိယနှစ်စက်ရင်း)

လှိုင်: ဘွဲ့ဖြိုနယ်

စဉ်	အုပ်စု	အကြောင်းအရာ	အရက်စား ခုနစ်ရက်	ရာခိုင်နှုန်း
၁။	ပြေလည်သော အုပ်စု	တိုက်အိမ်သွပ်ဖိုး: လက်ငွေ ၅၀၀၀၀၊ TV၊ စတောင်၊ ကား၊ ဆိုင်ကယ်၊ လက်ဆွဲစက်၊ ရေစုပ်စက်၊ ရောင်ခြည်	၁၅	၅%
၂။	အလယ်အလတ် အုပ်စု	သစ်အိမ်၊ သွပ်ဖိုး: လက်၊ ဆိုင်ကယ်၊ TV၊ စတောင်၊ ရောင်ခြည်၊ ရေစုပ်စက်	၃၀၀	၅၀%
၃။	မပြေလည်သော အုပ်စု	အိမ်၊ လက်၊ စတောင်၊ TV၊ ရေစုပ်စက်၊ ကျွမ်း	၅၁၅	၄၅%
		စုစုပေါင်း	၄၀၅	၁၀၀%

ရုက္ခာစုနိဒ္ဒိယသမ္ပရေဒနာ

ဆွေးနွေးသုံးသပ်ချက်

၇၈၅-၁၁-၆-၂၀၁၉

မိန့်တော်

ကျေးဇူးတင် ပြောဆိုသောအုပ်စု၊ အလယ်အလတ် အုပ်စု နှင့်
မပြောဆိုသော အုပ်စု ပူးတွဲ အုပ်စု (၃) ခု ရှိသည်။

ပြောဆိုသော အုပ်စုတွင် ဝါဒဆိုင်ရာ အုပ်စု၊ နှင့် ဝန်ထမ်း
စသည်တို့ကို စာစု စာတမ်းပြုစုသည်။ အလယ်အလတ် အုပ်စုတွင်
သစ်ဆိုင် အုပ်စု၊ နှင့် ဝန် စသည်တို့ကို စာစုပြုစုသည်။
မပြောဆိုသော အုပ်စုတွင် အိမ်ထောင်ရေး နှင့် ကျန်းမာရေး
အုပ်စုတို့ကို စာစုပြုစုသည်။

ပပ်ကူအိမ်ပြဿနာ
ဆွေးနွေးသုံးသပ်ချက်

ပြန်ကြည့်စေ

၇၈၅-၁၁ . ၆ . ၂၀၁၈

ကျေးဇူးတင် ပပ်ကူအိမ်ကိုဆွေးနွေးသုံးသပ်ရာတွင် ပညာရေး၊
ပူးပေါင်းပါဝင်မှုနှင့် ဦးဆောင်နိုင်မှုတို့တွင် အမျိုးသားနှင့်အမျိုးမုတ်
စာဉ်တူညီမှု မြင်ရသည်။ အိမ်ဖြူလိမ္မော်တွင် အမျိုးမုတ်များ အများဆုံး
လုပ်ကိုင်ကြပြီး လုံခြုံမှုနှင့်ဝင်ငွေရှာဖွေနိုင်မှုတို့တွင် အမျိုးမုတ်များ
အား နည်းသည်။

ပါဝင်ဆွေးနွေးသူ - ကျား ၂၃၅ ဘဦး
မ ၂၇၅ ဘဦး

ပိုင်ဆိုင်မှုနှင့်ထိန်းချုပ်မှုပြုစာ၊
ဆွေးနွေးသုံးသပ်ချက်

ပိန္နဲတော

ခုနှစ်-၁၁ .၆.၂၀၁၉

ကျေးရွာတွင် အပင်ချုပ်ဖောက်ကို အဖျိုး၊ သွို၊ များသာ ထိန်းချုပ်
ကြပြီး ပိုင်ဆိုင်ကြသည်။ စပါး၊ ခြေစက်၊ ကား၊ လယ်စွန်စက်၊ အသံချဲ့
စက်၊ ဆောင်းကောက်၊ ဆန်စက်၊ ဖျော်စက် စသည်၊ ကို ကို အဖျိုးသား
နှင့် အဖျိုး သွို၊ တန်းတူ ပိုင်ဆိုင်ကြပြီး အဖျိုး သား များ ထိန်းချုပ်ကြသည်။

ပါဝင်ဆွေးနွေးသူ - ကျား (၃၁) ဦး၊
မ (၄၅) ဦး

၆။ အဖွဲ့အစည်းချိတ်ဆက်မှုပြဇယား (Veen Diagram)

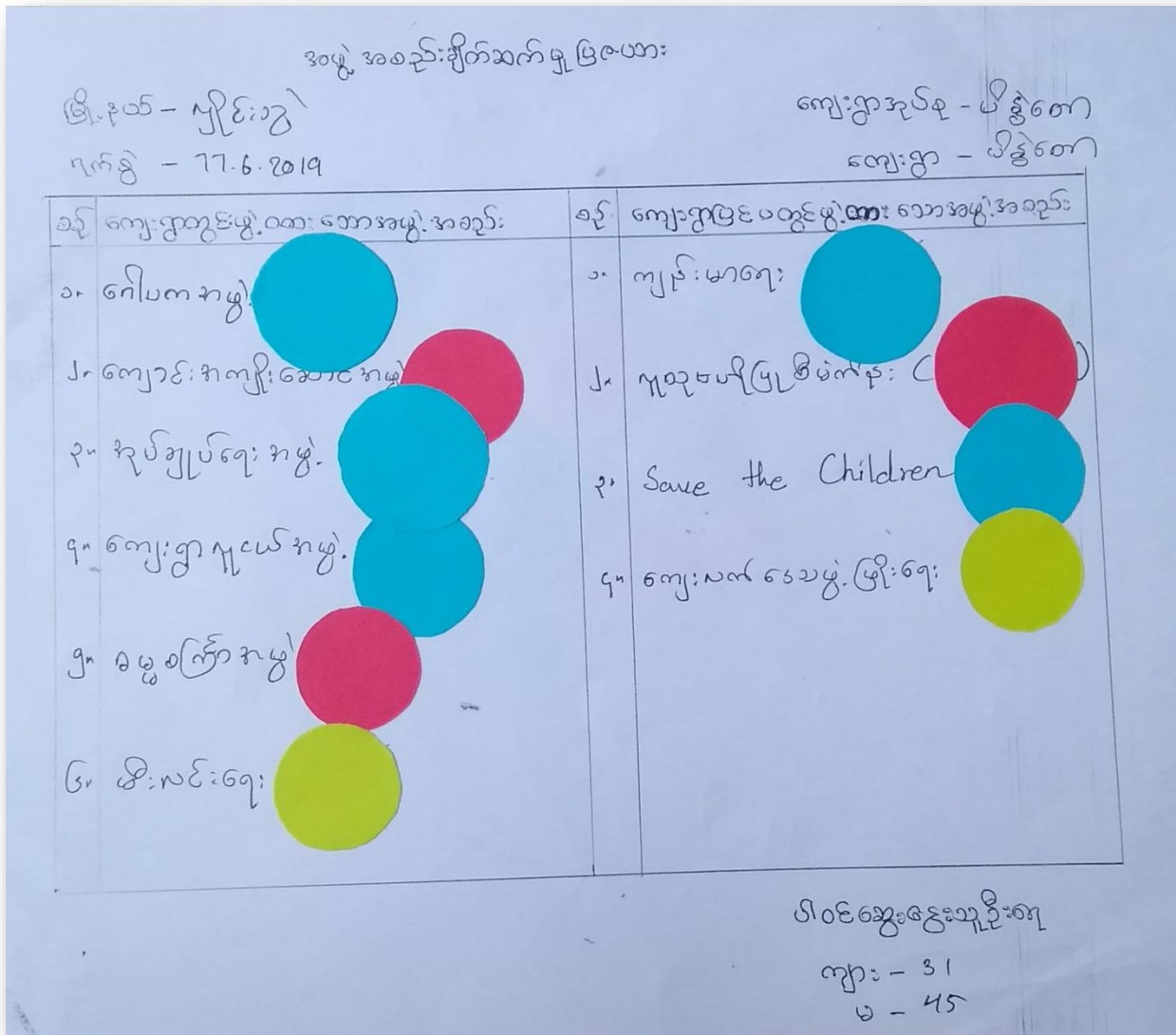

အဖွဲ့ အစည်း ချိတ်ဆက်ဖွဲ့ပြုစုရေး

ဆွေးနွေးသုံးသပ်ချက်

မိန့်တော်

၇၈၅-၅ .၆.၂၀၁၈

ကျေးဇူးတင် အဖွဲ့ အစည်း ချိတ်ဆက်ဖွဲ့ပြုစု ဆွေးနွေးသုံးသပ်
ရာတွင် ဂေါ်ပက အဖွဲ့၊ အုပ်ချုပ်ရေး အဖွဲ့ နှင့် ကျေးဇူးရှာယူငယ် အဖွဲ့ အစ
ဦးသည် အဖွဲ့ဝင် သည် ကျေးဇူး ဖွံ့ဖြိုးရေး အတွက် ကျေးဇူးရှာယူ နှင့်
ပူးပေါင်း ဆောင်ရွက်ကြသည်။

Save the Children ကျေးဇူးရှာယူ ဖွံ့ဖြိုးရေး နှင့်
ကျန်းမာရေး အဖွဲ့၊ I.C.D.I အဖွဲ့ ဝင် သည် ကျေးဇူးရှာယူ နှင့်
လဲ ချိတ်ဆက်ဖွဲ့ပြုစုရေး ကောင်းသည်။

ဂေါ်ပက ဆွေးနွေးမှု - ကျား (၃၁) ခု၊
မ (၂၅) ခု၊

၇။ ကော်မတီဝင်များရွေးချယ်ခြင်းနှင့် ကျေးရွာဖွံ့ဖြိုးရေးအစီအစဉ် ဆောင်ရွက်မှုမှတ်တမ်း



၈။ ကျေးရွာအချက်အလက်များ(PC 1)

ပုံစံ - ၈ - ၁ ကျေးရွာအခြေခံအချက်အလက်များ (Form PC 1)

လမ်းညွှန်ချက်၊ ကျေးရွာတစ်ရွာသို့ ပထမဆုံးမိတ်ဆက်ခရီးသွားရောက်သောအခါ လူထုစည်းရုံးရေးမှူးသည် ကျေးရွာခေါင်းဆောင်များအားကျေးရွာအချက်အလက်များကိုပေတ္တာရုပ်နှံ၍ တောင်းခံရသည်။ ဤအချက်အလက်များကိုစီမံကိန်းမိတ်ဆက်အစည်းဝေးမတိုင်မီတောင်းခံရမည်။ စီမံကိန်းမိတ်ဆက်အစည်းဝေးတွင် လူထုစည်းရုံးရေးမှူးသည် ဤအချက်အလက်များအား စစ်ဆေးပြီး မှန်ကန်အောင်ပြုလုပ်ရမည်။ ပြီးနောက်တွင် လူထုစည်းရုံးရေးမှူးမှ သတင်းအချက်အလက်ထဲသို့ Tablets မှ တစ်စင့် ဖြည့်သွင်းရမည်။

ကျေးရွာခေါင်းဆောင် အမည် ဦးစောရွှေဥက္ကဋ္ဌ	ကျေးရွာခေါင်းဆောင်၏ ဖုန်းနံပါတ် ၀၇၇၇၆၇၇၆၇	လူထုစည်းရုံးရေးမှူး၏အမည် နန်း သဏ္ဍာ မျှ
မြည်နယ်တိုင်းဒေသကြီး ကရင်	မြို့နယ် မြို့နယ်	ကျေးရွာအုပ်စု ဒို့ရွာ
		ကျေးရွာ ဒို့ရွာ

ကား လူဦးရေ

လူမျိုးစု	အိမ်ထောင်စုအရေအတွက်	ကိုးကွယ်သည့်ဘာသာ	အိမ်ထောင်စုအရေအတွက်
လူမျိုးစု (၁) ကရင်	၅၃၈	ဘာသာ(၁) ဗုဒ္ဓ	၅၃၈
လူမျိုးစု (၂) -----		ဘာသာ(၂) -----	
လူမျိုးစု (၃) -----		ဘာသာ(၃) -----	
လူမျိုးစုရော -----		ဘာသာရော -----	
အခြား			
အရေအတွက်			
မသန်စွမ်းသူများ	၂၂၁ ဦး		
သက်ကြီးရွယ်အိုများ (၆၅ နှစ် နှင့် အထက်)	၂၉၃၁ ဦး		
စစ်ဘေးရှောင်	၁၅		

	အမျိုးသား(အရေအတွက်)	အမျိုးသမီး(အရေအတွက်)	စုစုပေါင်းအရေအတွက်
လူဦးရေ	၂၀၇၃	၂၀၆၀	၄၁၃၃
လူမျိုးစု (၁)-----			
လူမျိုးစု (၂)-----			
လူမျိုးစု (၃)-----			
အခြား			
အိမ်ထောင်ဦးစီး	၄၄၇	၂၁	၅၆၈

(ခ)အခြေခံအဆောက်အအုံ အသုံးအဆောင်များ

စာသင်ကျောင်း	အမှတ် ခြံမပါ	ကျန်းမာရေး	အမှတ်ပြု ခပ်ပါ	ဘာသာရေးအဆောက် အအုံများ	အမှတ် ခြံမပါ
အထက်တန်းကျောင်း	<input type="checkbox"/>	ဆေးရုံ	<input type="checkbox"/>	ဇေတီ	<input checked="" type="checkbox"/>
အလယ်တန်းကျောင်း	<input checked="" type="checkbox"/>	ကျန်းမာရေးဌာန	<input type="checkbox"/>	ဘုန်းကြီးကျောင်း	<input checked="" type="checkbox"/>
မူလတန်းကျောင်း	<input checked="" type="checkbox"/>	ကျန်းမာရေးဌာနခွဲ	<input type="checkbox"/>	ဟိန္ဒူဘုရားကျောင်း	<input type="checkbox"/>
မူကြိုကျောင်း	<input type="checkbox"/>	ဆေးပေးခန်း	<input type="checkbox"/>	ရေစိမ့်ယာန်ကျောင်း	<input type="checkbox"/>
အခြား	<input type="checkbox"/>	အခြား	<input type="checkbox"/>	ဗလီ	<input type="checkbox"/>
				အခြား	<input type="checkbox"/>
မှတ်ချက်		မှတ်ချက်		မှတ်ချက်	

(ဂ) ကျွမ်းကျင်သူများမှတ်တမ်း (ကျေးရွာတွင်နေထိုင်သော သို့မဟုတ် တခြားရွာမှလာရောက်သောကျွမ်းကျင်သူများ)

(၁) စာသင်ကျောင်း			(၂) ကျန်းမာရေး			(၃) လက်မှုပညာရှင်		
	ရွာတွင်နေထိုင်သူ	အခြားရွာမှလာသူ		ရွာတွင်နေထိုင်သူ	အခြားရွာမှလာသူ		ရွာတွင်နေထိုင်သူ	အခြားမှလာသူ
ပုလဲတန်းပြဆရာ/မ	<input checked="" type="checkbox"/>	<input checked="" type="checkbox"/>	ဆရာဝန်	<input type="checkbox"/>	<input type="checkbox"/>	လက်သမား	<input checked="" type="checkbox"/>	<input checked="" type="checkbox"/>
အထက်တန်းပြဆရာ/မ	<input type="checkbox"/>	<input type="checkbox"/>	လက်ထောက်ကျန်းမာရေးပျိုး	<input type="checkbox"/>	<input type="checkbox"/>	ပန်းရံ	<input checked="" type="checkbox"/>	<input checked="" type="checkbox"/>
လယ်တန်းပြဆရာ/မ	<input checked="" type="checkbox"/>	<input checked="" type="checkbox"/>	အမျိုးသမီးကျန်းမာရေးဆရာမ	<input type="checkbox"/>	<input type="checkbox"/>	လျှပ်စစ်ကျွမ်းကျင်၊ ဖိသမား	<input checked="" type="checkbox"/>	<input type="checkbox"/>
မူကြံဆရာ/မ	<input checked="" type="checkbox"/>	<input type="checkbox"/>	သားဖွားဆရာမ	<input type="checkbox"/>	<input type="checkbox"/>	ရေစိုက်သွယ်သူ	<input type="checkbox"/>	<input type="checkbox"/>
အခြား	<input type="checkbox"/>	<input type="checkbox"/>	ပြည်သူ့ကျန်းမာရေးလုပ်သား	<input checked="" type="checkbox"/>	<input type="checkbox"/>	စက်ပြင်ဆရာ	<input checked="" type="checkbox"/>	<input checked="" type="checkbox"/>
မှတ်ချက်			မှတ်ချက်			မှတ်ချက်		

(ဃ) ကျေးရွာသို့ ရောက်ရှိနိုင်သည့်လမ်းအခြေအနေ / ကျေးရွာတစ်ရွာသည် ၎င်း၏ကျေးရွာအုပ်စုနှင့် ဆက်သွယ်ထားသောလမ်းအခြေအနေ (အောက်ပါတို့ကို ဝိုင်းပါ)

- ကျောက်ကြမ်းလမ်း: ကတ္တရာလမ်း ကွန်ကရစ်လမ်း မော်တော်ဆိုင်ကယ်လမ်း
- ကျောက်စင်းလမ်း: မြေသွားလမ်း လူသွားလမ်း အခြား _____

(င) ကျေးရွာဖွံ့ဖြိုးမှုစီမံချက်

- ဝိုင်းပါ
- (၁) လူထုမဟုတ်သည့်စီမံကိန်းမစတင်မှ ဤကျေးရွာတွင်ကျေးရွာဖွံ့ဖြိုးမှု စီမံချက်ရှိခဲ့ပါသလား? ရှိပါသည်/မရှိပါ/မသိပါ
- (၂) ရှိခဲ့ပါလျှင် ဤစီမံချက်ကို မည်သည့် နှစ်တွင်ပြင်ဆင်ခဲ့ပါသနည်း? နှစ်-----/မသိပါ
- (၃) ဤစီမံချက်ကို ဖြိုးနယ်မှအတည်ပြုခဲ့ပါသလား? ပြုခဲ့ပါသည်/မပြုခဲ့ပါ /မသိပါ

(၈) ခရီးအကွာအဝေး

(၁) ဤကျေးရွာ၏ဝဟိုမှရင်းကျေးရွာအုပ်စု၏ဝဟိုအထိခရီးမိုင်မည်မျှကွာဝေးသနည်း? မိုင်----- (မသိပါ)

(၂) ဤကျေးရွာမှ ရင်းကျေးရွာအုပ်စု၏ဝဟိုအထိသွားလာရာတွင်ကြာမြင့်သည့်အချိန်။

ခြောက်ငွေ့. ရာသီတွင်ကြာချိန်----- ဝယ်လာဂျီ/မော်တော်ဆိုင်ကယ်/ခြေလျင်/လာ/မော်တော်တုတ်/
အခြား-----

မိုးရာသီတွင်ကြာချိန်----- ဝယ်လာဂျီ/မော်တော်ဆိုင်ကယ်/ခြေလျင်/လာ/မော်တော်တုတ်/
အခြား-----

(ဆ) ပတ်ဝန်းကျင်ဆိုင်ရာသဘာဝဘေးအန္တရာယ်

ဤကျေးရွာတွင်ရေကြီးခြင်းကိုသို့, သဘာဝဘေးအန္တရာယ်ကျရောက်ဖူးခြင်း ရှိပါသလား။

ဖြစ်ပါသည် ရှိပါသည် ရှိလျှင်ဖော်ပြပါ-----

(ဂ) ကျေးရွာတွင် ဖွဲ့စည်းထားသော အဖွဲ့အစည်းများ

လူထုဝဟိုပြုစီမံကိန်းမဟုတ်မီ ဤကျေးရွာတွင် ကျေးရွာဖွံ့ဖြိုးရေးအဖွဲ့အစည်း အစိုးရ(သို့)ရွာသားများကိုယ်တိုင်(သို့) စီမံကိန်းတစ်ခုခုမှ ဖွဲ့စည်းထားသည့် အဖွဲ့အစည်းများရှိပါသလား။

(၁) -----

(၂) -----

(ဈ) အတွေ့တွေ့အုပ်ချုပ်ရေး ဦးစီးဌာန (GAD) မှ မှတ်တမ်းတင်ထားခြင်း

ဤကျေးရွာသည် အတွေ့တွေ့အုပ်ချုပ်ရေး ဦးစီးဌာန (GAD) မှ မှတ်တမ်းတင်ထားမှု ရှိပါသလား။

မရှိပါ ရှိပါသည်

ကျေးရွာခေါင်းဆောင်

အမည် ဒေါ်စောကျောက်တို့
လက်မှတ် [Signature] ဇန်. ၉ ၇၇. ၆. ၁၉

လူထုစည်းရုံးရေးမှူး

အမည် နန်းသက်
လက်မှတ် [Signature] ဇန်. ၉ ၇၇. ၆. ၁၉

၉။ စီမံကိန်းစက်ဝန်းအချိန်ဇယား(PC 2)

ပုံစံ - ၈-၂ - စီမံကိန်းစက်ဝန်းအချိန်ဇယား (PC 2)

လမ်းညွှန်ချက်	သက်ဆိုင်ရာလူထုစည်းရုံးရေးမှူး/လက်ထောက်နည်းပညာမှူးများမှ	စီမံကိန်းစက်ဝန်းအဆင့်တစ်ခုစီပြီးစီးတိုင်းကျေးရွာနှင့် ကျေးရွာအုပ်စု
ကျေးရွာအုပ်စုအတွက် ဤပုံစံကို ဖြည့်သွင်းရမည်။		
စည်းရုံးရေးမှူး/လက်ထောက်နည်းပညာရေးမှူးဝန်ထမ်း အမည် - နန်း သနွာဖျော်		
နေ့စွဲ	11.6.2019	စက်ဝန်းအားအမှတ်ခြိပ်ပါ <input type="checkbox"/> စက်ဝန်း(၁) <input checked="" type="checkbox"/> စက်ဝန်း(၂) <input type="checkbox"/> စက်ဝန်း(၃) <input type="checkbox"/> စက်ဝန်း (၄)
မြည်နယ်/တိုင်း	ကျေးရွာအုပ်စု	ကျေးရွာ
ကျေးရွာအုပ်စု	မြို့နယ်	မြို့နယ်

စီမံကိန်းဆောင်ရွက်မှုအဆင့်များ	နေ့စွဲ		အစည်းအဝေးတွင်တက်ရောက်သူအရေအတွက်					
	စတင်သည့်နေ့	ပြီးဆုံးသည့်နေ့	အမျိုးသားအရေအတွက်	အမျိုးသမီးအရေအတွက်	အိမ်ထောင်စုအရေအတွက်	လူမျိုးစုတက်ရောက်သူအရေအတွက်နှင့် လူမျိုးစုအမည်	အိမ်ထောင်စုပေါင်း	အိမ်ထောင်စု %
၁။ ကျေးရွာစီမံကိန်း မိတ်ဆက်အစည်းအဝေး	11.6.19	11.6.19	105	152	485	257 ကျေးရွာ	485	52%
၂။ ကျေးရွာဖွံ့ဖြိုးရေး စီမံချက်ရေးဆွဲခြင်းအစည်းအဝေး	11.6.19	11.6.19	105	152	485	257 ကျေးရွာ	485	52%
၃။ ကျေးရွာအုပ်စုလုပ်ငန်းဆုံးဖြတ်ချက်ချသည့်အစည်းအဝေး								
၄။ မြို့နယ်အဆင့်စီမံကိန်းရေးဆွဲရေးနှင့်အကောင်အထောင်အတည်ဖော်ရေးကော်မတီ၏			မလို	မလို	မလို	မလို		

၁၀။ ကျေးရွာဖွံ့ဖြိုးရေးဦးစားပေးအစီအစဉ် (PC 3)

ပုံစံ - ၈-၃ ကျေးရွာဖွံ့ဖြိုးရေး ဦးစားပေးအစီအစဉ် (Form PC 3)

လုပ်ငန်းရှင်၏ အဆင့်(၃)ကျေးရွာဖွံ့ဖြိုးရေးအစီအစဉ်အဝေးပြေးဆုံးသောအခါ ကျေးရွာစီမံကိန်း အထောက်အကူပြု ကော်မတီသည် လူထုစည်းရုံးရေးမှူးအကူအညီဖြင့် ဤပုံစံကိုပြည့်စုံအောင် ဖြည့်သွင်းရမည်။	
လူထုစည်းရုံးရေးမှူး/ဝန်ထမ်း အမည် နှင့် ညွှန်ကြားရေးမှူး	
နေ့စွဲ ၇.၆.၂၀၁၇	စက်ဝန်းအား အမှတ်ခြစ်ပါ (✓) <input type="checkbox"/> စက်ဝန်း(၁) <input checked="" type="checkbox"/> စက်ဝန်း(၂) <input type="checkbox"/> စက်ဝန်း(၃) <input type="checkbox"/> စက်ဝန်း(၄) <input type="checkbox"/>
ပြည်နယ်/တိုင်း ၀၇၉	မြို့နယ် ပျဉ်းမာန်
ကျေးရွာအုပ်စု ၂၆၅၀၁၁	ကျေးရွာ ၂၆၅၀၁၁

က။ အခက်အခဲအတားအဆီးများအားဆွေးနွေးခြင်း - ယခုလက်ရှိအခြေအနေတွင်ဤကျေးရွာဖွံ့ဖြိုးတိုးတက်ရေးအတွက် အဓိကအခက်အခဲအတားအဆီးများသည် မည်သည့်များဖြစ်ပါသနည်း။ (အမျိုးသား/သမီး အနည်းဆုံးအခက်အခဲ ၅ ခုစီဖော်ပြပါ)

အုပ်စုဖွဲ့ဆွေးနွေးမှုများမှ တင်ပြသောအခက်အခဲအတားအဆီးများ	
၁။ ရွာကြီးနှင့် ရွာလေး နှစ်ဖွဲ့ ပြုပြင် ဂျစ်ဂျစ် အခြေ	<input type="checkbox"/> ကျား <input checked="" type="checkbox"/> မ. ၂ ကျား + မ
၂။ စာသင်ကျောင်းဆောင် မလုံလောက်သည့် အခက်ခဲ	<input type="checkbox"/> ကျား <input checked="" type="checkbox"/> မ. ၂ ကျား + မ
၃။ ရွာစုအုပ်စု ဖွဲ့စည်းမလုံလောက်သည့် အခက်ခဲ	<input type="checkbox"/> ကျား <input checked="" type="checkbox"/> မ. ၂ ကျား + မ
၄။ ဆရာ/မ အဆောင် မရှိစေ့ဖြင့် နေထိုင်ရန် အခက်ခဲ	<input type="checkbox"/> ကျား <input checked="" type="checkbox"/> မ. ၂ ကျား + မ
၅။ ရွာလေး နှစ်ဖွဲ့ မကောင်း သဖြင့် သားလာရ ခက်ခဲခြင်း	<input type="checkbox"/> ကျား <input checked="" type="checkbox"/> မ. ၂ ကျား + မ

ခ။ မျှော်မှန်းခြင်း- နောင်လာမည့် (၅) နှစ် အတွင်း ကျေးရွာဖွံ့ဖြိုးရေး မျှော်မှန်းလျာထားချက်များအား တင်ပြပါ။

အုပ်စုဖွဲ့ဆွေးနွေးမှုများမှ တင်ပြသောအခက်အခဲအတားအဆီးများ	
၁။ ရွာ ချင်း ဆက်လမ်း တံတား ဖြား ကောင်း ဖွဲ့ပြုပြင်	<input type="checkbox"/> ကျား <input checked="" type="checkbox"/> မ. ၂ ကျား + မ
၂။ စာသင်ကျောင်းဆောင် နှင့် ဆရာ/မ နေရာအခွင့်အလမ်း မလုံလောက်မှု	<input type="checkbox"/> ကျား <input checked="" type="checkbox"/> မ. ၂ ကျား + မ
၃။ ကျေးရွာတွင် ရေ အလုံလောက် ရရှိစေရန်	<input type="checkbox"/> ကျား <input checked="" type="checkbox"/> မ. ၂ ကျား + မ
၄။ ရွာ နယ်စပ် မျိုးစေ့ ကောင်း ဖွဲ့ပြုပြင်	<input type="checkbox"/> ကျား <input checked="" type="checkbox"/> မ. ၂ ကျား + မ
၅။ ကလေး ဖြား အတွက် စာသင် ကျောင်းဆောင် မလုံလောက် မြှင့်တင် စေရန်	<input type="checkbox"/> ကျား <input checked="" type="checkbox"/> မ. ၂ ကျား + မ

၁။ လူပုဂ္ဂိုလ်တို့၏ လာမည့် (၄) နှစ်အတွက် အကျုံးဝင်သော ဦးစားပေး ဖွံ့ဖြိုးတိုးတက်မှု လုပ်ငန်း အစီအစဉ်များအားဖော်ပြပါ။

ဦးစားပေး အဆင့် သတ်မှတ်	ကျေးရွာအတွက် ဦးစားပေး ဖွံ့ဖြိုးတိုးတက်မှု လုပ်ငန်းစဉ်များ	အဆိုပြုသူ (အမျိုးသားများ/ အမျိုးသမီးများ/အမျိုးသား+ အမျိုးသမီး)	အခန်းကဏ္ဍ	ခန့်မှန်း ကုန်ကျ ဝရိတ်	အကျိုးခံစားခွင့်ရှိသူခန့်မှန်းခြေအရေအတွက်		
					ကျား	မ	ပေါင်း
၁	ငါးကြီး နှင့် ချောင်းလမ်း၊ နှင့် ကျွတ် နေခြင်း	နမူနာ ဖွံ့ဖြိုး + နမူနာ သား		၇၆,၇၄၀,၀၀၀	၂၀၇၃	၂၀၆၀	၄၁၃၃
၂	အသစ်ကျောင်းဆောင် ဆောက်လုပ်ခြင်း	"		၄၈,၆၀၀,၀၀၀	"	"	"
၃	အစီအစဉ် နှင့် ရေ ကန် ဆောက်လုပ်ခြင်း	"		၇၇,၅၀၀,၀၀၀	"	"	"
၄	အစီအစဉ် နှင့် နေ နေ ဆောက်လုပ်ခြင်း	"		၄၈,၆၅၄,၀၀၀	"	"	"
၅	ကျောင်း ဖြစ်အောင် ချိုး ပြုခြင်း	"		၇၆,၀၀၀,၀၀၀	"	✓	"

၂။ လူပုဂ္ဂိုလ်တို့၏ လာမည့် (၄) နှစ်အတွက် အကျုံးဝင်သော ဦးစားပေး ဖွံ့ဖြိုးတိုးတက်မှု လုပ်ငန်း အစီအစဉ်များအားဖော်ပြပါ။

အဆင့်	ကျေးရွာအတွက် ဦးစားပေး ဖွံ့ဖြိုး တိုးတက်မှု လုပ်ငန်းစဉ်များ	အဆိုပြုသူ (အမျိုးသားများ/ အမျိုးသမီးများ/အမျိုးသား+ အမျိုးသမီး)	အခန်းကဏ္ဍ
၁	အစီအစဉ် အသစ်ဆောက် လုပ်ခြင်း	နမူနာ ဖွံ့ဖြိုး + နမူနာ သား	

အပေါင်းစာရင်း၊ ကျေးရွာပိတ်တိုင်းအထောက်အကူပြုကော်မီတီမှအတည်ပြုသည်။

အတည်ပြုသူ ဦးစောစောလင်း လက်မှတ်  နေ့စွဲ ၁၇-၆-၂၀၁၇

အစည်းအဝေးမှတ်တမ်း

ကျေးရွာအမည် - ပိန္နဲတော

အချိန်/နေ့ရက်- ၁၇.၆.၂၀၁၇

ကျေးရွာအုပ်စုအမည်- ပိန္နဲတော

နေရာ - ဘုန်းကြီးကျောင်း

အစည်းအဝေးပြုလုပ်ရခြင်းအကြောင်းအရာ (ပုဂံ) အကြိမ်ကျေးရွာအစည်းဝေး

ဆွေးနွေးချက်နှင့် ဆုံးဖြတ်ချက်

ဇွန်လ ၁၇ ရက်၊ မိတ်ဆက်အစည်းဝေး ကို နံနက် ၉ နာရီ၊ ဝတ်စုံ
 နှစ်ကျိပ် တွင် စတင်ခဲ့သည်။ ကျေးရွာ အုပ်ချုပ်ရေး ဖွဲ့စည်းမှု အဖွဲ့အစည်း
 စကားပြောကြားကာ အစည်းဝေး စတင်ခဲ့သည်။ မူတည်ချက်
 ရေးဖွဲ့ကာ ဇွန်လ ၁၇ ရက်၊ နံနက် ၉ နာရီ၊ မိတ်ဆက်အစည်းဝေး ပြုလုပ်ကြားကာ
 ယနေ့ အစည်းဝေး ပြုလုပ်ခြင်း ချုပ်ချယ်ချက်ကို ပြောကြားခဲ့သည်။
 ဆိုရှယ်လစ် မူတည်ချက် ရေးဖွဲ့မှု ဇွန်လ ၁၇ ရက်၊ မိတ်ဆက်
 (၁၅) ရက် အကျေးရွာ မူတည်ချက် အသေးစိတ်ပြန်လည်ရှင်းပြခဲ့သည်။
 လက်ထောက် နည်းပညာ ဖွဲ့စည်းပုံ ဇွန်လ ၁၇ ရက်၊ မိတ်ဆက်
 အဖွဲ့ (၁၅) နာရီ ပါ အစည်းဝေး နည်းပညာ ကို ကျေးရွာ မူတည်ချက်
 ပေါက်နှစ်လည်အောင် အသေးစိတ်ပြန်လည်ရှင်းပြခဲ့သည်။
 ရှင်းဆောင်မှု ဖွဲ့စည်းပုံ အစည်းဝေး ကို အုပ်စုဖော်ပြ။

ဟော့: စွဲ၍ ပြန်လည်၍ အတည်ပြု၍ သည်က မူပိုင်ခွင့်: ဖက်ဒရယ်၊
တစ်ခုစီ အတွက် အပြောင်းအလဲ ဟော့: ဤမူဝါဒကို ကျေးဇူးပြု ကိုယ်စားပြု
တစ်ဦး ကျေးဇူး ပြုတော်မူပါ။

ဆက်လက်ပြီး ကျေးဇူးပြု၍ ယခင်နှစ်က ပြုလုပ်ခဲ့သော အခက်ခဲ၊
ပျော်ရွှင်မှု၊ ချက်ချင်း ကို ပြန်လည်၍ ကာ ဖွံ့ဖြိုးရေး မူဝါဒ: ဟော့:
ကျေးဇူး ပြုတော်မူပါ။ သည် ယခင်နှစ်က စီမံကိန်း မူဝါဒ: ဟော့: ကို
ဦးဆောင်၍ ကော်မတီ အဖွဲ့ ဟော့: ကို ပြန်လည် အတည်ပြု၍
ချက်ချင်း သည် ပျော်ရွှင်မှု မခံရဘဲ ကျေးဇူးပြု၍ အတည်ပြု ဝတ္တရား ဟော့:
နှင့် ရှောင်ရန်၊ ဆောင်ရန် ဟော့: ကို ပြောကြားခဲ့သည်။

နိဂုံး: ချက်ချင်း အတည်ပြု၍ အုပ်စု အုပ်စု ရေး ဖြစ် က စီမံကိန်း မူဝါဒ: ဟော့:
အကြောင်း ဟော့: နှင့် ယခင်နှစ် စီမံကိန်း မူဝါဒ: ဟော့: အကြောင်း နှင့် ယခုနှစ်
စီမံကိန်း အကြောင်း ကို ပြန်လည် ပြောကြား ခဲ့သည်။ ယခုနှစ် တွင်
လည်း ယခင်နှစ် ကဲ့သို့ ကျေးဇူးပြု၍ ဟော့: တက်ကြွစွာ ပူးပေါင်းပါ
ဝင်ကြစေရန် နိဂုံး: ချက်ချင်း ပြောကြား ခဲ့သည်။

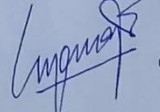
မှတ်တမ်းပြုသူ - အမည် - နိုင်သာဇွန်၊ လက်မှတ် -  နေ့ရက် - 11.6.19
အတည်ပြုသူ - အမည် - အောင်ကျော်လင်း၊ လက်မှတ် -  နေ့ရက် - ၅၁-၆-၂၀၁၉

၁၃။ ကဏ္ဍအလိုက်ဦးစားပေးဖွံ့ဖြိုးရေးလုပ်ငန်းစဉ်များ

ကဏ္ဍအလိုက် ဦးစားပေး ဖွံ့ဖြိုးရေး လုပ်ငန်းစဉ်များ

ဦးစားပေး - ပြီးစီးနေသော	အမျိုးအမည်	လုပ်ငန်းအမျိုးအစား	အဆိုပြုသူ		အဆင့်	အခြေအနေ (စတိုး)	ပြင်ဆင်မှု
			အမျိုးအမည်	အမျိုးအမည်			
အခြေအနေ (စတိုး) မှာ အခြေအနေ (စတိုး) မှာ အခြေအနေ (စတိုး) မှာ အခြေအနေ (စတိုး) မှာ	၁။	ရွာတွင်း နှင့် ရွာပေးပေးခြင်း (ရွာကျစ်)		✓		၂၀၀၅, ၂၀၀၆	ရွေးချယ်မှု
	၂။	ကန်တိုင်း နှင့် ရွာကျစ် (အထိရောက်အောင်)		✓		၂၀၀၅, ၂၀၀၆	ရွေးချယ်မှု
	၃။	ရွာတွင်း နှင့် ရွာပေး: ဆက်သွယ်ရေး ဖြန့်ဖြူးခြင်း		✓		၂၀၀၅, ၂၀၀၆	ရွေးချယ်မှု
	၄။	ရွာတွင်းလမ်း (အထိရောက်အောင်) ကျစ်ကျစ်ခြင်း		✓		၂၀၀၅, ၂၀၀၆	ရွေးချယ်မှု
အခြေအနေ (စတိုး) မှာ အခြေအနေ (စတိုး) မှာ အခြေအနေ (စတိုး) မှာ အခြေအနေ (စတိုး) မှာ	၁။	အထိရောက်အောင် အထိရောက်အောင်		✓		၂၀၀၅, ၂၀၀၆	ရွေးချယ်မှု
	၂။	ရွာတွင်း နှင့် ရွာကျစ် (အထိရောက်အောင်)		✓		၂၀၀၅, ၂၀၀၆	ရွေးချယ်မှု
	၃။	အထိရောက်အောင် အထိရောက်အောင်	✓			၂၀၀၅, ၂၀၀၆	ရွေးချယ်မှု
	၄။	အထိရောက်အောင် အထိရောက်အောင်	✓			၂၀၀၅, ၂၀၀၆	ရွေးချယ်မှု
အခြေအနေ (စတိုး) မှာ အခြေအနေ (စတိုး) မှာ အခြေအနေ (စတိုး) မှာ အခြေအနေ (စတိုး) မှာ	၁။	အထိရောက်အောင် အထိရောက်အောင်		✓		၂၀၀၅, ၂၀၀၆	ရွေးချယ်မှု

