

ပြည်ထောင်စုသမ္မတမြန်မာနိုင်ငံတော် အစိုးရ
စိုက်ပျိုးရေး၊ ဆွေးမြူရေးနှင့် ဆည်မြောင်းဝန်ကြီးဌာန
ကျေးလက်ဒေသဖွံ့ဖြိုးတိုးတက်ရေးဦးစီးဌာန
ပင်လည်ဘူးမြို့နယ်



လူထုဗဟိုပြုစီမံကိန်း
National Community Driven Development Project
(NCDDP)



ကျေးရွာဖွံ့ဖြိုးရေးအစီအစဉ်
Village Development Plan (VDP)
ပင်စောက် ကျေးရွာ၊ ကသောကျေးရာအုပ်စု

၂၀၁၈ခုနှစ်

ပင်လည်ဘူးမြို့



ဇာတိကာ

၁။ပင်လည်ဘူးမြို့နယ်မြေပုံ2

၂။ကသောအုပ်စုမြေပုံ..... 3

၃။ကျေးရွာအုပ်စုတွင်ပါဝင်သောကျေးရွာစာရင်းများ 4

၄။ကျေးရွာအခြေခံအချက်အလက်များ..... 4

၅။လူထုပူးပေါင်းပါဝင်သောလူမှုဆန်းစစ်ခြင်းနှင့်အကဲဖြတ်ခြင်းလုပ်ငန်းစဉ် (PSA/PRA) အကျဉ်းချုပ် 6

၆။ကျေးရွာဖွံ့ဖြိုးရေးအစီအစဉ်အတွက်အသုံးပြုခဲ့သော PRA tools များနှင့်တစ်ခုချင်းစီအတွက်သုံးသပ်ချက်များ ... 7

၇။ကော်မတီဝင်များရွေးချယ်ခြင်းနှင့်ကျေးရွာဖွံ့ဖြိုးရေးအစီအစဉ်ဆောင်ရွက်မှုမှတ်တမ်းခါတ်ပုံများ..... 27

၈။ကော်မတီဝင်များစာရင်း: 30

၉။ပုံစံ-၁။ကျေးရွာအချက်အလက် 34

၁၀။ပုံစံ-၂။စီမံကိန်းစက်ဝန်းအချိန်ဇယား:..... 43

၁၁။ပုံစံ-၃။ကျေးရွာဖွံ့ဖြိုးရေးဦးစားပေးအစီအစဉ် 48

၁၂။ပုံစံ-၄။ကျေးရွာဖွံ့ဖြိုးရေးစီမံကိန်းလုပ်ငန်းခွဲရွေးချယ်ခြင်းပုံစံ 60

၁၃။အစည်းအဝေးမှတ်တမ်းများ..... 61

၁၄။ကဏ္ဍအလိုက်ဦးစားပေးဖွံ့ဖြိုးရေးလုပ်ငန်းစဉ်များ..... 66



၁။ ပင်လည်ဘူးမြို့နယ် မြေပုံ

စစ်ကိုင်းတိုင်းဒေသကြီး၊ ကသာခရိုင် ပင်လည်ဘူးမြို့နယ် UTM မြေပုံ

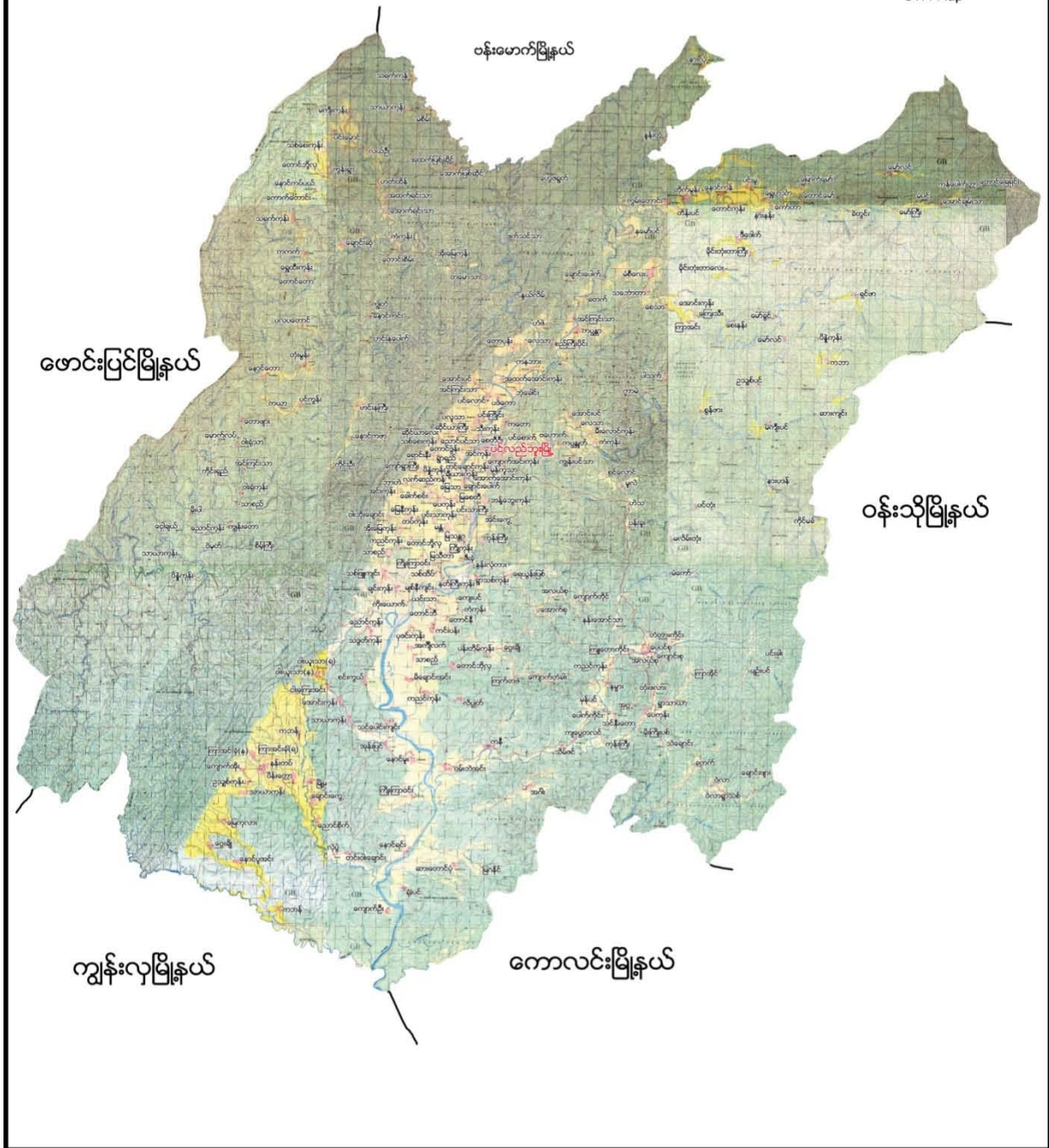



၂။ ကသောအုပ်စုမြေပုံ

ကသောကျေးရွာအုပ်စု

၆

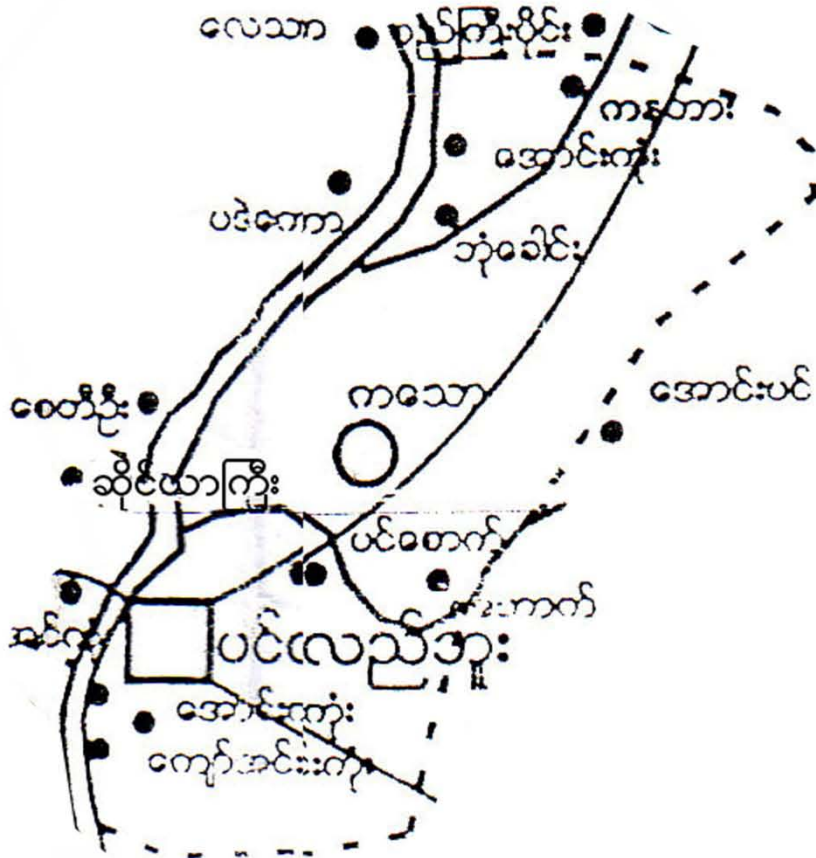

ရည်ညွှန်းချက်

ကျေးရွာအုပ်စု



ကျေးရွာ



ချောင်း



ကားလမ်း



အုပ်စုနယ်နိမိတ်





၃။ ကျေးရွာအုပ်စုတွင်ပါဝင်သောကျေးရွာစာရင်းများ

ကသော၊ ဗဟောက်၊ ကျောက်အင်းကုန်း၊ မှန်ကူသာ၊ အောင်အောင်းကုန်း၊ အထက်အောင်းကုန်း၊ ဘုံခေါင်း၊ ကနဘား။

၄။ ကျေးရွာအခြေခံအချက်အလက်များ

၁။ ကျေးရွာသမိုင်းအကျဉ်း

ပင်စောက်ကျေးရွာသည် နှစ်ပေါင်း (၂၀၀)ကျော်ခန့်က ရွာစတင်တည်ထောင်ခဲ့ကြသည်ကို ဘုရာစေတီဟောင်းများရှိ ပေစာများတွင် တွေ့မြင်ရသည်။ ရွာတည်စအချိန်တွင် အိမ်ခြေ (၁၀)အိမ် ခန့် နေထိုင်ခဲ့ကြပြီး လူဦးရေ (၄၀)ကျော် နေထိုင်ခဲ့ကြသည်။ အဓိက စိုက်ပျိုးရေးမှာ စပါးဖြစ်ပြီး သစ်လုံးတိုင်၊ ဝါးထရုံကာ၊ သက္ကယ်မိုးအိမ်များဖြင့် နေထိုင်ခဲ့ကြပါသည်။ ကျန်းမာရေးမှာ တောဆေး၊ တောမြစ်ဥ၊ တောဆရာများကိုသာ အားကိုးခဲ့ကြပါသည်။ နောင်နှစ်ပေါင်း (၃၀)ခန့်ကမှ ကျေးရွာစာသင်ကျောင်းကို ကိုယ်ထူကိုယ်ထ ထူထောင်ခဲ့ကြသည်။ ဗုဒ္ဓဘာသာကို အလေးထားကိုးကွယ်ကြသည်။

၂။ လူနည်းစုလူမျိုးစုအိမ်ထောင်စု

အမျိုးအစား	အိမ်ထောင်စု	ကျား	မ	စုစုပေါင်း
ဗမာ	၅၅	၄၃	၁၀	၅၅

၃။ ထိခိုက်လွယ်အုပ်စု

ထိခိုက်လွယ်အုပ်စု	အိမ်ထောင်စု	ကျား	မ	စုစုပေါင်း
သက်ကြီး	၂	၁	၁	၂
မြေယာမဲ့	၁၆	၁၂	၄	၁၆
မသန်စွမ်း	-	-	-	-

၄။ အဓိကစီးပွားရေးလုပ်ငန်းများ

စိုက်ပျိုးရေး	မွေးမြူရေး	အသေးစားစီးပွားရေး	အခြား
စပါး၊ မြေပဲ၊ နေကြာ	ကျွဲ	ကုန်စုံဆိုင်	-
နှမ်းစိုက်	နွား		-
	ဝက်		
	ကြက်		
	ငါး		



၅။ ကျေးရွာအတွင်းအဓိကပိုင်ဆိုင်မှုများ

ကျေးရွာပိုင်ဆိုင်မှုများ	စိုက်ပျိုးမြေ	စားကျက်မြေ	သစ်တောမြေ	သဲ/ကျောက်ရရှိမှု	ရေတွင်း/ရေကန်	စက်ရေတွင်း
အရေအတွက်	၁၄၂ဧက	၁၀၀ဧက	၅၀ဧက	ရှိ/	၇/ ၀	-
ကျေးရွာပိုင်ဆိုင်မှုများ	ကား	ထော်လာဂျီ	စပါးကြိတ်စက်	မြွေလှေ့စက်	အသေးစားဆည်	ဈေးဆိုင်
အရေအတွက်	၁	-	-	-	-	၂

၆။ ကျေးရွာအတွင်းအခြားပိုင်ဆိုင်မှုများ

ကျေးရွာပိုင်ဆိုင်မှုများ	ရေတင်စက်	လယ်ထွန်စက်	ထွန်ထယ်	ကျွဲ	နွား
အရေအတွက်	၂၁	-	၃၈	၇	၂၂၈
ကျေးရွာပိုင်ဆိုင်မှုများ	ဝက်	ဆိုင်ကယ်	ကျွမ်းကျင်လုပ်သား	လုပ်သား	
အရေအတွက်	၁၈	၃၃	၁၀	၅၃	



၅။ လူထုပူးပေါင်းပါဝင်သောလူမှုဆန်းစစ်ခြင်းနှင့် အကဲဖြတ်ခြင်းလုပ်ငန်းစဉ် (PSA/PRA) အကျဉ်းချုပ်

စဉ်	အကြောင်းအရာ	ရက်စွဲ	ဦးတည်အုပ်စု	တက်ရောက်သူ			အဓိကဆွေးနွေးချက်များ
				ကျား	မ	ပေါင်း	
၁	ကျေးရွာလူမှုရေးပြ၊ သယ်ယာပို့ဆောင်ရေးမြေပုံ (Social Map/Resource Map)	၂၀-၁၀-၁၉	ရပ်မိရပ်ဖ၊ ကော်မတီဝင်များ	၂	၁၀	၁၂	အိမ်အမျိုးအစားများ၊ အခြေခံအဆောက်အအုံများ၊ လမ်းပန်းဆက်သွယ်ရေးအခြေအနေလယ်ယာမြေများ၊ မြစ်ချောင်းများ၊ ရေတွင်းရေကန်များ၊ သစ်တောများ
၂	ကျေးရွာအိမ်မက်ပြ မြေပုံ (Dream Map)	၁၉-၁၀-၂၀	ကျေးရွာစီ/ထောက်အဖွဲ့၊ ကျေးရွာလူထု	၅	၃	၈	နောင်တစ်ချိန်တွင် ကျေးရွာတွင် ဖြစ်စေချင်သော/မမြင်စေချင်သော အရာများထည့်သွင်းရေးဆွဲခြင်း
၃	လူမှုစီးပွားအဆင့် သတ်မှတ်ခြင်း (Wealth Ranking)	၂၀-၁၀-၂၀	ချမ်းသာ၊ အလယ်အလတ်၊ နွမ်းပါး၊ အလွန်နွမ်းပါးအုပ်စုများ	၂၀	၃၂	၅၂	ကျေးရွာလူမှုစီးပွားအုပ်စုများခွဲခြားသတ်မှတ်နိုင်ရေးအတွက် အခြေခံစံနှုန်းများသတ်မှတ်ခြင်း၊ ကျေးရွာသားများနှင့် အများသဘောတူခွဲခြားသတ်မှတ်ခြင်း
၄	ကျား-မရေးရာကဏ္ဍ၊ ပိုင်ဆိုင်မှုနှင့်ခွဲခြမ်းစိတ်ဖြာမှု	၂၀-၁၀-၂၀	ကျေးရွာစီ/ထောက်အဖွဲ့၊ ကျေးရွာလူထု	၂၀	၃၂	၅၂	ပြဿနာ၊ အခွင့်အရေး၊ လက်ရှိအခြေအနေကို သိရှိရန် နှင့် ပြောင်းလဲနိုင်သည်ပုံစံများ
၅	ရာသီခွင်ပြပြက္ခဒိန် (Seasonal Calendar)	၂၀-၁၀-၁၉	ကော်မတီဝင်၊ အမျိုးသမီး၊ အမျိုးသားများ	၃	၁၀	၁၃	ရာသီဥတု၊ စိုက်ပျိုးသီးနှံများ၊ လယ်ယာလုပ်ငန်းများ၊ နေ့စားလုပ်ငန်းများ၊ မွေးမြူရေးလုပ်ငန်းများ၊ ဝမ်းစာဖူလုံမှု နှင့် ပွဲတော်များ
၆	ပင့်ကူအိမ်ကွန်ယက် (Spider Web)	၂၀-၁၀-၂၀	အမျိုးသားများ နှင့် အမျိုးသမီးများ	၈	၁၂	၂၀	အမျိုးသားများ နှင့် အမျိုးသမီးများတန်းတူအခွင့်အရေးရရှိမှု နှင့် မရရှိသည့် အကြောင်းအရင်းများ



၇	အဖွဲ့အစည်းချိတ်ဆက်ပုံ (Venn Diagram)	၁၉-၁၉	ကျေးရွာအုပ်ချုပ်ရေးအဖွဲ့၊ ကျေးရွာစီ/ထောက်အဖွဲ့	၄	၅	၉	ကျေးရွာတွင်းရှိအဖွဲ့အစည်းများနှင့် မည်သို့သောလုပ်ငန်းများအတွက် မည်သည့်အဖွဲ့များချိတ်ဆက်လုပ်ကိုင်မှု
၈	အခက်အခဲ၊ လုပ်ငန်းနှင့်မျှော်မှန်းချက်များဖော်ထုတ်ခြင်း	၁၉-၀၀-၀၇	အမျိုးသားများကော်မတီဝင်များ	၁၉	၂၀	၃၉	ဆွေးနွေးထားသောအခြေခံအဆောက်အဦများနှင့် သက်မွေးဝမ်းကျောင်းလုပ်ငန်းများ၊ ကျန်းမာရေး၊ ပညာရေး။
၉	ကျေးရွာ၏ (၅)နှစ်စာဦးစားပေးအစီအစဉ်ပြဇယား (Metric Ranking)	၁၉-၀၀-၀၇	အမျိုးသားအုပ်စု၊ အမျိုးသမီးအုပ်စု၊ လူငယ်အုပ်စု၊ ရပ်မိရပ်ဖအုပ်စု	၁၉	၂၀	၃၉	အကျိုးပြုဦးရေ၊ အကျိုးခံစားခွင့်နှင့် အဓိကလိုအပ်ချက်များပေါ်မူတည်၍ ဆုံးဖြတ်သည်။



ဆွေးနွေးချက်

ပင်စောက်ကျေးရွာရှိအိမ်များမှာသွပ်မိုး၊ ပျဉ်ကာ၊ ထရံကာများဖြင့် နေထိုင်ကြပါသည်။ ကျေးရွာမှာစိုက်ပျိုးရေးကိုဦးစားပေးလုပ်ဆောင်ပြီးစပါးကိုအဓိကထားစိုက်ပျိုးပါသည်။ ရွာချင်းဆက်လမ်းကောင်းမွန်ပြီးရွာတွင်းလမ်းများမှာ ချိုင့်ခွက်များနှင့် မြေပြင်ညီညာမှုမရှိသည့်အတွက် သွားလာရေးခက်ခဲသည်။ ကျန်းမာရေးနှင့် ပတ်သက်၍ ရာသီအလိုက်ဖျားနာခြင်းများရှိသော်လည်းပင်လည်ဘူးမြို့ရှိဆေးရုံးကြီးသို့ သွားလာရေးလွယ်ကူလှသဖြင့် အပန်းတကြီးအဖြစ်ဆိုးများမရှိခဲ့ကြပါ။

သုံးသပ်ချက်

သောက်သုံးရေအနေဖြင့် ရွာတွင်း ရေတွင်းဝိုင်းများတည်ရှိသော်လည်း အိမ်နှင့်အလှမ်းဝေးလှ သဖြင့် ရေထမ်းများဖြင့် သယ်ယူကြရသည်။ နွေရာသီတွင် သောက်သုံးရေဖူလုံမှုမရှိပါ။ သဘာဝဘေး အန္တရာယ်များတွင် ဆိုးဝါးစွာ ကျရောက်ခြင်းမရှိသော်လည်းရေလွှမ်းမိုးမှုကြောင့် လယ်ယာများပျက်စီးမှု မျိုးရှိခဲ့သည်။ ရွာထိပ်တွင် ရွာဦးဘုန်းတော်ကြီးကျောင်းတည်ရှိပါသည်။



ဆွေးနွေးချက်

ရွာ၏ ပတ်လည်တွင် လယ်ကွင်းများနှင့် ဝန်းရံထားပြီး နမ္မားချောင်းနဘေးတွင် ရှိသောကျေးရွာဖြစ်၍ ချောင်းနဘေး နှုန်းမြေများတွင် ၁၂ ရာသီသီးနှံစိုက်ပျိုးကြပြီး မြို့ဈေးတွင်သွားရောက် ရောင်းချရသည့်အတွက် ဝင်ငွေများရရှိရပါသည်။ရွာ၏အရှေ့ဘက်တွင် သစ်တောများရှိသဖြင့် ထင်းခြောက် ရောင်းချခြင်း၊ မီးသွေးဖုတ်ရောင်းချရသောကြောင့် ဝင်ငွေများရရှိပါသည်။

သုံးသပ်ချက်

ကျေးရွာအနီးတွင် နမ္မားချောင်း ရှိပါသည်။ ထိုချောင်းမှ သဲများစွာ ရရှိပါသည်။ ရာသီအလိုက် သီးနှံများစိုက်ပျိုးကြပါသည်။ ကျေးရွာစီမံကိန်း လုပ်ဆောင်ရာတွင် ဂျင်းမြေ ကျောက် ရရှိမှု အားနည်းပါသည်။ ဆောက်လုပ်ရေးလုပ်ငန်း အတွက် သစ်ရရှိမှု အားနည်း ကြောင်းတွေ့ရှိရပါသည်။ အရင်းအမြစ်များ တန်းတူ သုံးစွဲ ကြသည်။



ဆွေးနွေးချက်

ရွာတွင်းလမ်းများကောင်းမွန်မည်။ ရွာချင်းဆက်လမ်းများကောင်းမွန်၍ ကူးသန်းရောင်းဝယ်မှု ချောမွေ့ လွယ်ကူမည်။ စာကြည့်တိုက်တည်ဆောက်ပြီး စာပေလေ့လာခွင့်များ ရရှိမည်။ စက်ရေတွင်း ရေကန်နှင့် အိမ်တိုင်စေ့ ရေပေးဝေရေး စနစ်ရရှိနိုင်မည်။

သုံးသပ်ချက်

လမ်းတံတားများ ကောင်းမွန်မှုရှိလာပြီး ပညာရေး၊ လူမှုရေး၊ ကျန်းမာရေး၊ စီးပွားရေးများ ဖွံ့ဖြိုးတိုးတက်လာမည်။ ကျေးရွာတွင် စာကြည့်တိုက်ရှိလာ၍ အသိပညာဗဟုသုတများ တိုးတက်လာမည် ဖြစ်သည်။ ယခင်ကထက်ပို၍ ဌာနဆိုင်ရာများနှင့် ချိတ်ဆက်၍ နည်းပညာအကူအညီများရရှိရန် ချိတ်ဆက် ဆောင်ရွက်တက်လာမည်။



၆.၃။ ဥစ္စာနေကြွယ်ဝမှုအဆင့်သတ်မှတ်ခြင်း(Wealth Ranking)

အဆင့်	အခြေခံစံနှုန်းများ/ ညွှန်းကိန်းများ	အိမ်ထောင်စု	ရာခိုင်နှုန်း
ချမ်းသာ	အိမ်အခြေအနေပျဉ်ထောင်၊ သွပ်မိုး မြေယာပိုင်ဆိုင်မှု (၁၀)ဧက ကျွဲ၊ နွား- (၂၀)ကောင် အခြားပိုင်ဆိုင်မှုကား၊ (အထက်တန်း၊ အလယ်တန်းကျောင်းသားရှိ)	၁၀	၁၈%
အလယ်အလတ်	အိမ်အခြေအနေ သွပ်မိုး၊ ထရံကာ မြေယာပိုင်ဆိုင်မှု (၅) ကျွဲ၊ နွား- (၁၀)ကောင် အခြားပိုင်ဆိုင်မှု ဆိုင်ကယ် (အလယ်တန်း၊ အထက်တန်းကျောင်းနေအရွယ်ကျောင်းသားရှိ)	၂၉	၅၃%
နွမ်းပါး	အိမ်အခြေအနေ ဝါးထရံကာ၊ သက်ကယ်မိုး၊ ခြေတံရှည်အိမ် မြေယာပိုင်ဆိုင်မှု- (၂)ဧက ကျွဲ၊ နွား- ၅ကောင် အခြားပိုင်ဆိုင်မှု လှည်း(အလယ်တန်းကျောင်းနေအရွယ်ကလေးရှိ)၊ ကျောင်းထားနိုင်	၁၆	၂၉%
စုစုပေါင်း		၅၅	၁၀၀



၆.၄။ ကျား-မ ရေးရာကဏ္ဍပိုင်ဆိုင်မှုနှင့်ခွဲခြမ်းစိတ်ဖြာခြင်း



ဆွေးနွေးချက်

ကျား-မရေးရာကဏ္ဍ ပိုမိုပေါ်လွင်စေရန်နှင့် ကျား-မတန်းတူညီမျှမှုရှိ/မရှိ သိရှိနိုင်ရန်အတွက် အရင်းအမြစ်များကိုအများဆုံးအသုံးပြုမှုနှင့် ထိန်းချုပ်မှုအကြောင်းအရာများကို ဆွေးနွေးခဲ့ပါသည်။

သုံးသပ်ချက်

အရင်းအမြစ်များကို အသုံးပြုမှုနှင့် ထိန်းချုပ်မှုတို့တွင် အမျိုးသားများအနေဖြင့် ခွန်အားကို အသုံးပြုပြီး လုပ်ကိုင်ရသော အရင်းအမြစ်များကို ပိုမိုအသုံးပြုမှုနှင့် ထိန်းချုပ်မှုများ ရှိပါသည်။ အမျိုးသမီးများအနေဖြင့် အရင်းအမြစ်များကို အသုံးပြုမှုနှင့် ထိန်းချုပ်မှုတို့တွင် အမျိုးသားများနည်းတူ မရှိသော်လည်း ကျား-မသီးခြား အသုံးပြုရမည်၊ ထိန်းချုပ်ရမည်ဟူ၍ ခွဲခြားသတ်မှတ်ထားသည့် အရာများကျေးရွာတွင် မရှိသည်ကို တွေ့ရပါသည်။



ဆွေးနွေးချက်

တန်ခူး၊ ကဆုန်လတွင် နေပူပြင်း၍ နယုန် ဝါဆို၊ ဝါခေါင်၊ တော်သလင်း၊ သတင်းကျွတ် လအထိ မိုးရွာသွန်းသည်။ နတ်တော်၊ ပြာသို ၊ တပို့တွဲလများတွင် ချမ်းအေးလှသည်။ တန်ဆောင်မုန်းလ၊ တပေါင်းလများတွင် နေပူလေ့ရှိသည်။ ရာသီအလိုက် စိုက်ပျိုးမှုများရှိပြီး တပို့တွဲ၊ တပေါင်းလများတွင် သီနှံစိုက်ခြင်း မရှိပါ။ စိုက်ပျိုးရေးလုပ်ငန်းမှ တစ်နေ့ဝင်ငွေအဖြစ် ၃၀၀၀ကျပ်ခန့် ရရှိသော်လည်း နေ့စဉ်နှင့် အမျှ ရောင်းချခြင်းမရှိသောကြောင့် လစဉ်ပုံမှန်ဝင်ငွေ မရှိပေ။ မိသားစုစားဝတ်နေရေးအတွက် ဖူလုံမှုရှိသော်လည်း အပိုဝင်ငွေ ရရှိ မှုနည်းပါးသည်။

မွေးမြူရေးလုပ်ငန်းများကို ရာသီမရွေး လုပ်ကိုင်ကြပါသည်။ လုပ်ငန်းခွင်အတွက် ကျွဲ/နွားများကို မွေးမြူကြပြီး အိမ်ခြေတစ်ဝက်ခန့်မှာ ကြက်ဝတ်များ မွေးမြူကြသည်။ နေ့စားလုပ်ငန်းတွင် ကဆုန်၊ နယုန်၊ တော်သလင်း၊ နတ်တော်တပေါင်းလများတွင် မရှိဘဲကျန်သည့်လများတွင် ရာသီအလိုက် လယ်ယာလုပ်ငန်းခွင်များ ရှိခြင်းကြောင့် ဝင်ငွေရရှိသည်။ တစ်နေ့ဝင်ငွေ (၄၀၀၀)ကျပ် တစ်လဝင်ငွေ (၁၂၀၀၀၀)ကျပ်နှင့် တစ်နှစ်ဝင်ငွေ(၈၅၀၀၀၀)ကျပ် ရရှိပါသည်။

သုံးသပ်ချက်

ကဆုန်တော်သလင်းလများတွင် ရေလွှမ်းမိုးမှုများ ဖြစ်ပေါ်တတ်ပြီး တန်ဆောင်မုန်းလတွင် စပါးပိုးကျတတ်သည်။ ပွင့်လင်းရာသီတွင် အလုပ်သမားပေါများပြီး မိုးတွင်းကာလစိုက်ပျိုးချိန်တွင် အလုပ်သမားရှားပါသည်။ တန်ခူးလတွင် သင်္ကြန်ပွဲတော်ပြုလုပ်ပါသည်။ ကဆုန်လညောင်ရေသွန်းပွဲ၊ ဝါဆိုလ ဝါဆိုပွဲသင်္ကန်းကပ်ပွဲ၊ တော်သလင်းမြဲသပိတ်ပွဲ၊ သီတင်းကျွတ်လတွင် မီးထွန်းပွဲတော်များရှိပြီးကျန်သည့် လများတွင် ပွဲတော်ပြုလုပ်မှုနည်းပါးပါသည်။



ဆွေးနွေးချက်

- အိမ်မှုကိစ္စဆောင်ရွက်ရာတွင် မိရိုးဖလာယဉ်ကျေးမှုအရ အမျိုးသမီးထု၏ တာဝန်ကြီးသဖွယ် အလုပ်သဖွယ် တည်ရှိနေသောကြောင့် အိမ်မှုကိစ္စဆောင်ရွက်မှုတွင် အမျိုးသမီးများက အမျိုးသားများထက် သာလွန်ကြောင်း တွေ့ရှိရပါသည်။
- ပင်စောက်ကျေးရွာအနေဖြင့် ပညာသင်ကြားခွင့်နှင့် ပညာတတ်မြောက်မှုတွင် တန်းတူအခွင့်အရေး ပေးထားသည်။ ကျေးရွာတွင် မူလတန်းကျောင်းရှိပြီး အခြေခံပညာရေးကို ယောက်ျားလေး၊ မိန်းကလေး ခွဲခြားဆက်ဆံမှုမရှိဘဲ တက်ရောက်ထားရှိကြသည်။
- ရပ်ရေး၊ ရွာရေးကိစ္စများတွင် အရေးပါမှုနှင့် ဆုံးဖြတ်ချက်ချသည့်နေရာများတွင် အမျိုးသမီးများ၏ အဆင့်နေရာသည့် များစွာကွာဟမှုရှိနေပြီး တန်းတူမှု မရရှိသေးပါ။ ထို့ကြောင့် အမျိုးသမီးများအား နေရာပေးမှုမှာ အစဉ်အလာအရ အမျိုးသားများက နေရာယူထားပြီး အမျိုးသမီးများကလည်း နေရာယူတတ်ရန်နှင့် စွမ်းဆောင်ရည်ရှိရန် လိုအပ်နေပါသေးသည်။
- အရင်းအမြစ်ပေါ်အမှီပြု၍ အသက်မွေးဝမ်းကြောင်းပြုနိုင်မှုမှာ ကွာဟချက်ရှိသည်။ အကြောင်းမှာ တောထဲတွင် သစ်ခုတ်၊ လွှဲဆွဲရာတွင် အမျိုးသမီးများထက် အမျိုးသားများက ပိုမိုလုပ်ကိုင်နိုင်ခြင်းကြောင့် ဖြစ်ပါသည်။

သုံးသပ်ချက်

- ရပ်ရေး၊ ရွာရေး ပူးပေါင်းပါဝင်မှုတွင် အမျိုးသားများထက် အမျိုးသမီးများက ပိုမိုပါဝင်နေကြောင်း တွေ့ရှိရပါသည်။ အကြောင်းမှာအမျိုးသားများက ရာသီပေါ် စိုက်ခင်းများတွင် အချိန်ကုန်နေခြင်းကြောင့် ဖြစ်ပါသည်။
- အလုပ်အကိုင်အခွင့်အလမ်းရရှိမှုတွင် အမျိုးသမီးများနှင့် အမျိုးသားများမှာ တူညီကြပါသည်။
- အမျိုးသမီးများ၏ ဝင်ငွေရရှိမှုမှာ အမျိုးသားများထက် နိမ့်ကျပြီး အမျိုးသားများမှာ ဝင်ငွေပိုမိုရ ရှိကြသည်။ အကြောင်းမှာအမျိုးသားများက စိုက်ခင်းများ၊ နေ့စားလုပ်ငန်းများ၊ သစ်လွှဲဆွဲလုပ်ငန်းများနှင့် ပြင်ပရွေ့ကျင်းများတွင် စီးပွားရှာနေချိန်တွင် အမျိုးသမီးများက အိမ်မှုကိစ္စဆောင်ရွက်နေသောကြောင့် ဖြစ်ပါသည်။ ထို့ကြောင့် အမျိုးသမီးများ၏ ဝင်ငွေ၊ အလုပ်အကိုင်အခွင့်အလမ်းရရှိရေးဆောင်ရွက်ရန် လိုအပ်ပါသည်။



၆.၇။ ဗင်းပုံစံကိုသုံးပြု၍ အဖွဲ့အစည်းများချိတ်ဆက်မှုနှင့် သုံးသပ်ချက်

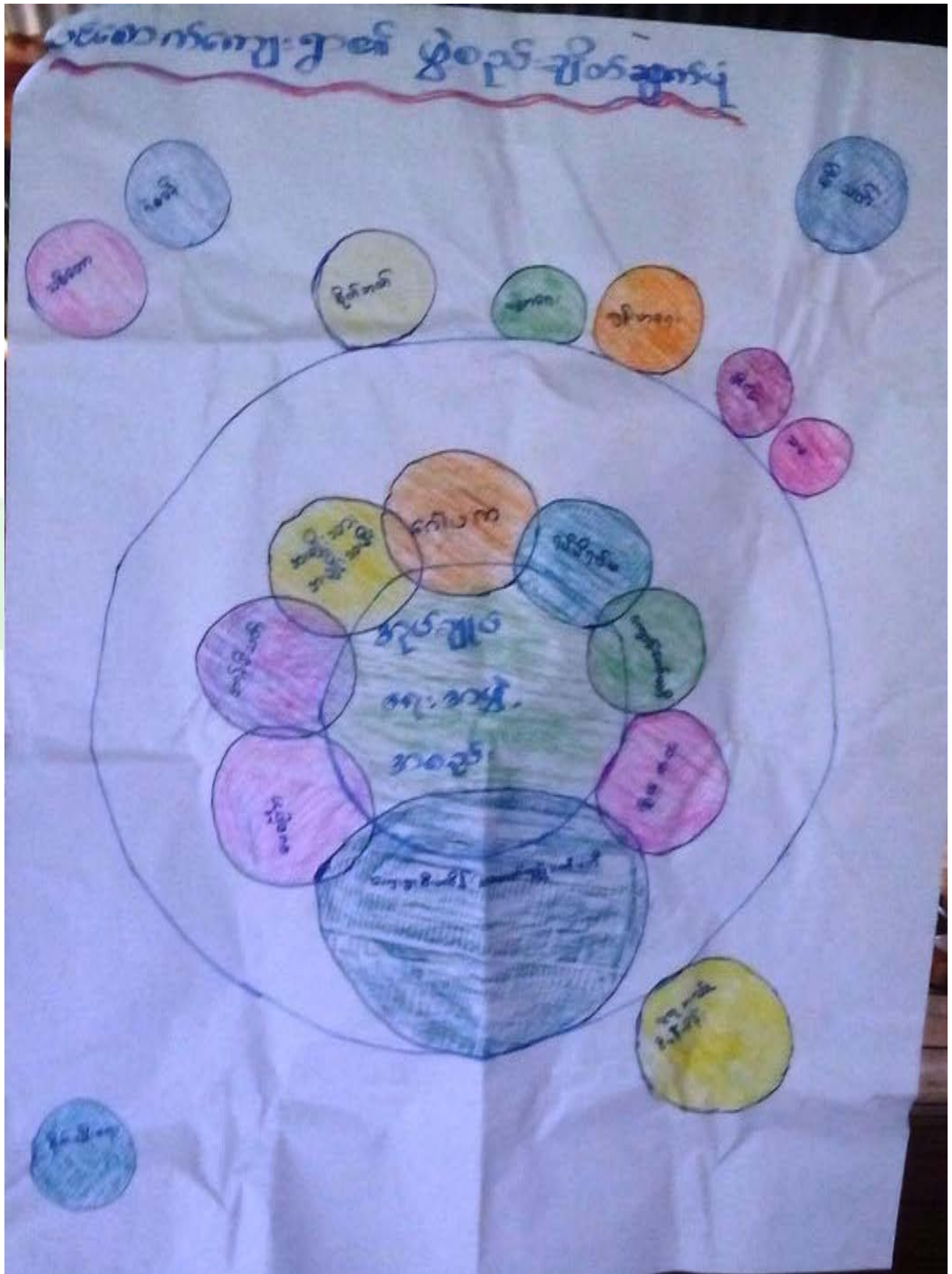



ဆွေးနွေးချက်

ကျေးရွာတွင် အုပ်ချုပ်ရေးအဖွဲ့နှင့်အတူကျောင်းကော်မတီ၊ အမျိုးသားအမျိုးသမီးအဖွဲ့၊ အရံသားဖွား၊ မီးသတ်တပ်ဖွဲ့၊ ဝတ်အတွင်းအဖွဲ့၊ ကျေးရွာစီမံကိန်းအထောက်အကူပြုကော်မတီ၊ သမချေးငွေအဖွဲ့၊ စိုက်ဘဏ်၊ ၂၄ နာရီမီးလင်းရေးကော်မတီများရှိကြောင်း တွေ့ရပါသည်။

သုံးသပ်ချက်

ပင်စောက်ကျေးရွာတွင် မြို့နယ်အထွေအထွေအုပ်ချုပ်ရေးဦးစီးဌာန၊ ပညာရေးဌာန၊ ကျန်းမာရေးဌာန၊ ကျေးလက်ဒေသဖွံ့ဖြိုးတိုးတက်ရေးဦးစီးဌာန၊ လူထုဗဟိုပြုစီမံကိန်း၊ မွေးမြူရေးဌာန၊ စိုက်ပျိုးရေးဌာန၊ မြေစာရင်းဌာနများနှင့် ချိတ်ဆက်ဆောင်ရွက်လျက်ရှိပါသည်။





၆.၈။အခက်အခဲ၊လုပ်ငန်းနှင့်ချွန်မှန်းချက်များဖော်ထုတ်ခြင်း

(၈၀၁၁၁) အုပ်စု၊ (မင်းဆောင်)ကျေးရွာ အခက်အခဲ၊လုပ်ငန်း၊ချွန်မှန်းချက်များဖော်ထုတ်ခြင်း (အကျိုးဝင်သောလုပ်ငန်းများ)

ဦးစားပေးအဆင့်	အခက်အခဲ	လုပ်ငန်း	ချွန်မှန်းချက်	အမျိုးသမီးအဖွဲ့	အမျိုးသားအဖွဲ့	ဆောင်ရွက်ခဲ့သည့်/မည့်နှစ်
၁	စီးပွားရေးဖွံ့ဖြိုးခြင်း	ပွားများဆက်တံ့စား	ပွားများဆက်တံ့စား	✓	✓	၂၀၁၅
၂	ကုမ္ပဏီများဖွဲ့စည်းခြင်း	ကုမ္ပဏီဖွဲ့စည်းခြင်း	ကုမ္ပဏီဖွဲ့စည်းခြင်း	✓	✓	၂၀၁၆
၃	ကုမ္ပဏီများဖွဲ့စည်းခြင်း	ကုမ္ပဏီဖွဲ့စည်းခြင်း	ကုမ္ပဏီဖွဲ့စည်းခြင်း	✓	✓	
၄	ကုမ္ပဏီများဖွဲ့စည်းခြင်း	ကုမ္ပဏီဖွဲ့စည်းခြင်း	ကုမ္ပဏီဖွဲ့စည်းခြင်း	✓	✓	
၅	ကုမ္ပဏီများဖွဲ့စည်းခြင်း	ကုမ္ပဏီဖွဲ့စည်းခြင်း	ကုမ္ပဏီဖွဲ့စည်းခြင်း	✓	✓	
၆	ကုမ္ပဏီများဖွဲ့စည်းခြင်း	ကုမ္ပဏီဖွဲ့စည်းခြင်း	ကုမ္ပဏီဖွဲ့စည်းခြင်း	✓	✓	
၇	ကုမ္ပဏီများဖွဲ့စည်းခြင်း	ကုမ္ပဏီဖွဲ့စည်းခြင်း	ကုမ္ပဏီဖွဲ့စည်းခြင်း	✓	✓	
၈	ကုမ္ပဏီများဖွဲ့စည်းခြင်း	ကုမ္ပဏီဖွဲ့စည်းခြင်း	ကုမ္ပဏီဖွဲ့စည်းခြင်း	✓	✓	

ပိုင်ဆိုင်ဆွေးနွေးသူ ကျား (၁၇) ဦး၊ မ (၂၀) ဦး ရက်စွဲ၊ ၂၀ - ၂၀ - ၂၀၁၇ မှတ်တမ်းတင်သူ (လူထုစည်းရုံးရေးမှူး) ဦး/ဒေါ် ဒေါ်ဒေါ်



ဆွေးနွေးချက်

အမျိုးသမီး၊ အမျိုးသားအုပ်စုများမှ ကျေးရွာအခက်အခဲများကို ဦးစွာဆွေးနွေးခြင်း၊ မျှော်မှန်းချက်ကိုဆွေးနွေးခြင်း၊ အခက်အခဲများကို ဖြေရှင်းနိုင်ရေးအတွက် ဆောင်ရွက်ရမည့် လုပ်ငန်းများကို ဆွေးနွေးခဲ့ကြပါသည်။

သုံးသပ်ချက်

ဆွေးနွေးရရှိလာသော ကျေးရွာဖွံ့ဖြိုးရေး လုပ်ငန်းများအား သက်ဆိုင်ရာ အဖွဲ့အစည်းများ နှင့် ချိတ်ဆက်ဆောင်ရွက်သွားရန် လိုအပ်ကြောင်း၊ ကျေးရွာခွဲခေါင်းဆောင်များ၊ အုပ်စုအုပ်ချုပ်ရေးမှူး များ မှတစ်ဆင့် မြို့နယ် စီမံခန့်ခွဲမှု၊ ကော်မတီသို့ ဆက်လက်တင်ပြရန် လိုအပ်ကြောင်း သုံးသပ်ရပါသည်။



ဆွေးနွေးချက်

ဆွေးနွေးရရှိသော ကျေးရွာဖွံ့ဖြိုးရေးလုပ်ငန်းများကို ဦးစားပေးအဆင့် ရွေးချယ်သတ်မှတ်ရန်အတွက် လုပ်ငန်းတစ်ခုနှင့်တစ်ခု နှိုင်းယှဉ် အမှတ်ပေးသည့် စနစ်ကို အသုံးပြုခဲ့ကြပါသည်။

သုံးသပ်ချက်

ဦးစားပေးအဆင့်အလိုက် လူထုဗဟိုပြုစီမံကိန်းမှ ပံ့ပိုးငွေဖြင့်ဆောင်ရွက်ပြီးသော လုပ်ငန်းများ ရှိသကဲ့သို့ အခြားအဖွဲ့အစည်းများနှင့် ချိတ်ဆက်ဆောင်ရွက် ဆောင်ရွက်ရမည့် လုပ်ငန်းများလည်းရှိပါသည်။ ကိုယ်ထူကိုယ်ထဆောင်ရွက် နိုင်ရေးအတွက်လည်း ကျေးရွာလူထုအစည်းအဝေးပွဲများတွင် ချပြ ဆွေးနွေးသွားရန် လိုအပ်မည်ဖြစ်ပါသည်။



၇။ ကော်မတီဝင်များရွေးချယ်ခြင်းနှင့်ကျေးရွာဖွံ့ဖြိုးရေးအစီအစဉ်ဆောင်ရွက်မှုမှတ်တမ်းခါတ်ပုံများ



အမျိုးသားအုပ်စု၏မှတ်တမ်းခါတ်ပုံ



အမျိုးသမီးအုပ်စု၏မှတ်တမ်းခါတ်ပုံ



လူငယ်အုပ်စု၏ မှတ်တမ်းခါတ်ပုံ



ထိခိုက်လွယ်အုပ်စုများ၏ မှတ်တမ်းခါတ်ပုံ



စေတနာ့ဝန်ထမ်းများရွေးချယ်ခြင်းမှတ်တမ်းဓါတ်ပုံ



ဖွံ့ဖြိုးရေးအစီအစဉ်ရေးဆွဲခြင်းမှတ်တမ်းဓါတ်ပုံ



၈။ ကော်မတီဝင်များစာရင်း

(ပဓိဇာတ်) ကျေးရွာ စီမံကိန်းအထောက်အကူပြုကော်မတီ

(ကလေး) ကျေးရွာအုပ်စု

စီမံကိန်း (ပထမဌာန) စက်ဝန်း

စဉ်	အမည်	ရာထူး
၁	ဦးမြို့ဖေ	ကျေးရွာ စီ/ထောက် ဥက္ကဋ္ဌ
၂		ကျေးရွာ စီ/ထောက် ဥက္ကဋ္ဌ
၃	ဦးဦးဦးထွန်း	ဝယ်ယူရေးအဖွဲ့ ခေါင်းဆောင်
၄	ဦးကေဇွဲ	ဝယ်ယူရေးအဖွဲ့ အဖွဲ့ဝင်
၅	ဒေါ်ခင်မာဝင်း	ဝယ်ယူရေးအဖွဲ့ အဖွဲ့ဝင်
၆	ဦးကေးဝင်း	စောင့်ကြည့်ကြီးကြပ်ရေးအဖွဲ့ ခေါင်းဆောင်
၇	ဦးထွန်းလွင်	စောင့်ကြည့်ကြီးကြပ်ရေးအဖွဲ့ဝင်
၈	ဒေါ်ခင်မာဦး	စောင့်ကြည့်ကြီးကြပ်ရေးအဖွဲ့ဝင်
၉	ဦးဝင်းဖေ	လည်ပတ်/ပြင်ထိန်းအဖွဲ့ဝင်
၁၀	ဦးကေဇွဲထွန်း	လည်ပတ်/ပြင်ထိန်းအဖွဲ့ဝင်
၁၁	ဒေါ်ခင်မာဝင်း	လည်ပတ်/ပြင်ထိန်းအဖွဲ့ဝင်
၁၂	ဦးချစ်ထွန်း	ဝေဖန်အကြံပြုတိုင်ကြားချက်ဖြေရှင်းရေး ကျေးရွာ ကိုယ်စားလှယ်
၁၃	ဒေါ်မြစုဌေး	ဝေဖန်အကြံပြုတိုင်ကြားချက်ဖြေရှင်းရေး ကျေးရွာ ကိုယ်စားလှယ်
၁၄	ဦးအောင်မင်းဦး	စေတနာ့ဝန်ထမ်း
၁၅	ဒေါ်ခင်မာဝင်း	စေတနာ့ဝန်ထမ်း
၁၆	ဒေါ်သူဇာဝင်း	ကျေးရွာငွေစာရင်းကိုင်



(ဖိစောက်) ကျေးရွာ စီမံကိန်းအထောက်အကူပြုကော်မတီ

(ကယော) ကျေးရွာအုပ်စု

စီမံကိန်း (ဥတိယဒွစ်) စက်ဝန်း

စဉ်	အမည်	ရာထူး
၁	ဦးမြို့မေ	ကျေးရွာ စီ/ထောက် ဥက္ကဋ္ဌ
၂	ဒေါ်ဖြူ	ကျေးရွာ စီ/ထောက် ဥက္ကဋ္ဌ
၃	ဦးဇော်မင်းဦး	ဝယ်ယူရေးအဖွဲ့ ခေါင်းဆောင်
၄	ဦးဗျာဏ္ဍိ	ဝယ်ယူရေးအဖွဲ့ အဖွဲ့ဝင်
၅	ဒေါ်ဒေစီဝင်း	ဝယ်ယူရေးအဖွဲ့ အဖွဲ့ဝင်
၆	ဦးတင်မေ	စောင့်ကြည့်ကြီးကြပ်ရေးအဖွဲ့ ခေါင်းဆောင်
၇	ဒေါ်ချိုချိုဝင်း	စောင့်ကြည့်ကြီးကြပ်ရေးအဖွဲ့ ဝင်
၈	ဒေါ်ခင်ထားဝင်း	စောင့်ကြည့်ကြီးကြပ်ရေးအဖွဲ့ ဝင်
၉	ဦးဦးဗိုလ်ထွန်း	လည်ပတ်/ပြင်ထိန်းအဖွဲ့ ဝင်
၁၀	ဒေါ်မေးမေးခိုင်	လည်ပတ်/ပြင်ထိန်းအဖွဲ့ ဝင်
၁၁	ဒေါ်ဝင်းဂျီ	လည်ပတ်/ပြင်ထိန်းအဖွဲ့ ဝင်
၁၂	ဦးဝင်းမေ	ဝေဖန်အကြံပြုတိုင်ကြားချက်ဖြေရှင်းရေး ကျေးရွာ ကိုယ်စားလှယ်
၁၃	ဒေါ်အေးဌေး	ဝေဖန်အကြံပြုတိုင်ကြားချက်ဖြေရှင်းရေး ကျေးရွာ ကိုယ်စားလှယ်
၁၄	ဦးမောင်ဌေး	စေတနာ့ဝန်ထမ်း
၁၅	ဒေါ်အိမ်ဖြူ	စေတနာ့ဝန်ထမ်း
၁၆	ဦးမင်းမောင်	ကျေးရွာငွေစာရင်းကိုင်



(ပစ်ခတ်) ကျေးရွာ စီမံကိန်းအထောက်အကူပြုကော်မတီ

(ကယော) ကျေးရွာအုပ်စု

စီမံကိန်း (တစ်ယခု) စက်ဝန်း

စဉ်	အမည်	ရာထူး
၁	ဦးမြေမေ	ကျေးရွာ စီ/ထောက် ဥက္ကဋ္ဌ
၂	ဒေါ်မြရီ	ကျေးရွာ စီ/ထောက် ဥက္ကဋ္ဌ
၃	ဒေါ်ဇော်မင်းဦး	ဝယ်ယူရေးအဖွဲ့ ခေါင်းဆောင်
၄	ဦးလှထွန်း	ဝယ်ယူရေးအဖွဲ့ အဖွဲ့ဝင်
၅	ဒေါ်ဒေဝီလင်း	ဝယ်ယူရေးအဖွဲ့ အဖွဲ့ဝင်
၆	ဒေါ်ခင်လေး	စောင့်ကြည့်ကြီးကြပ်ရေးအဖွဲ့ ခေါင်းဆောင်
၇	ဦးမင်းဦး	စောင့်ကြည့်ကြီးကြပ်ရေးအဖွဲ့ ဝင်
၈	ဒေါ်လှစွယ်	စောင့်ကြည့်ကြီးကြပ်ရေးအဖွဲ့ ဝင်
၉	ဦးကောဇ်သူ	လည်ပတ်/ပြင်ထိန်းအဖွဲ့ ဝင်
၁၀	ဒေါ်မေးဝင်းခိုင်	လည်ပတ်/ပြင်ထိန်းအဖွဲ့ ဝင်
၁၁	ဒေါ်သီတာစွယ်	လည်ပတ်/ပြင်ထိန်းအဖွဲ့ ဝင်
၁၂	ဦးဝင်းမေ	ဝေဖန်အကြံပြုတိုင်ကြားချက်ဖြေရှင်းရေး ကျေးရွာ ကိုယ်စားလှယ်
၁၃	ဒေါ်ဇော်စိန်	ဝေဖန်အကြံပြုတိုင်ကြားချက်ဖြေရှင်းရေး ကျေးရွာ ကိုယ်စားလှယ်
၁၄	ဦးကောဇ်ဂွေ	စေတနာ့ဝန်ထမ်း
၁၅	ဒေါ်ခင်မြစိန်	စေတနာ့ဝန်ထမ်း
၁၆	ဦးမင်းကောဇ်	ကျေးရွာငွေစာရင်းကိုင်



(ပစ်ခောက်) ကျေးရွာ စီမံကိန်းအထောက်အကူပြုကော်မတီ

(ကယော) ကျေးရွာအုပ်စု

စီမံကိန်း (စတုတ္ထနှစ်) စက်ဝန်း

စဉ်	အမည်	ရာထူး
၁	ဦးမြို့မေ	ကျေးရွာ စီ/ထောက် ဥက္ကဋ္ဌ
၂	ဒေါ်ဖြူ	ကျေးရွာ စီ/ထောက် ဥက္ကဋ္ဌ
၃	ဦးဇော်မင်းဦး	ဝယ်ယူရေးအဖွဲ့ ခေါင်းဆောင်
၄	ဦးလှအောင်	ဝယ်ယူရေးအဖွဲ့ အဖွဲ့ဝင်
၅	ဒေါ်ခေမီဝင်း	ဝယ်ယူရေးအဖွဲ့ အဖွဲ့ဝင်
၆	ဒေါ်ခင်လေး	စောင့်ကြည့်ကြီးကြပ်ရေးအဖွဲ့ ခေါင်းဆောင်
၇	ဦးမင်းဦး	စောင့်ကြည့်ကြီးကြပ်ရေးအဖွဲ့ဝင်
၈	ဒေါ်လှနွယ်	စောင့်ကြည့်ကြီးကြပ်ရေးအဖွဲ့ဝင်
၉	ဦးကျော်သူ	လည်ပတ်/ပြင်ထိန်းအဖွဲ့ဝင်
၁၀	ဒေါ်နန်းစန်းစိန်	လည်ပတ်/ပြင်ထိန်းအဖွဲ့ဝင်
၁၁	ဒေါ်သီတာနွယ်	လည်ပတ်/ပြင်ထိန်းအဖွဲ့ဝင်
၁၂	ဦးဝင်းမေ	ဝေဖန်အကြံပြုတိုင်ကြားချက်ဖြေရှင်းရေး ကျေးရွာ ကိုယ်စားလှယ်
၁၃	ဒေါ်ဖြူဖြူ	ဝေဖန်အကြံပြုတိုင်ကြားချက်ဖြေရှင်းရေး ကျေးရွာ ကိုယ်စားလှယ်
၁၄	ဦးကျော်စွာ	စေတနာ့ဝန်ထမ်း
၁၅	ဒေါ်ခင်ဖြူ	စေတနာ့ဝန်ထမ်း
၁၆	ဦးမင်းကျော်	ကျေးရွာငွေစာရင်းကိုင်



၉။ ပုံစံ ၈-၁။ ကျေးရွာအချက်အလက်

ပုံစံ - ၈-၁ - ကျေးရွာ အချက်အလက် (FORM PC 1)

လမ်းညွှန်။ ပထမဆုံးအကြိမ် ကျေးရွာသို့ ရောက်ရှိချိန်တွင် စည်းရုံးရေးမှူးက ကျေးရွာ ရာအိမ်မှူးကို ကျေးရွာကော်မတီဖွဲ့ စည်းခြင်း အစည်း အဝေးမတိုင်မီ ဤ အချက်အလက်များ ကောက်ယူပေးရန် တောင်းဆိုဖြည့်သွင်းစေပြီး အစည်းအဝေး ကျင်းပစဉ် စိစစ်ရမည်။

ရာအိမ်မှူးအမည် ဦးဆွန်-မောင်	ဖုန်း ၀၇ ၄၀၁၆၄၀၀၈၆	စည်းရုံးရေးမှူးအမည်
မြည်နယ်/ တိုင်းဒေသကြီး ခရိုင်	မြို့နယ် ပလောင်	ကျေးရွာအုပ်စု ကသာ
		ကျေးရွာ ပင်စောက်

(က) လူဦးရေ

တိုင်းရင်းသား	အိမ်ထောင်စုပေါင်း
၁။ ဗမာ	၅၃
၂။	
၃။	
၄။ အခြားတိုင်းရင်းသား လူမျိုးစုများ	

ကိုးကွယ်သည့်ဘာသာ	အိမ်ထောင်စုပေါင်း
၁။ ဗုဒ္ဓ	၅၃
၂။	
၃။	
၄။	

လူဦးရေ	ကျား (အရေအတွက်)	မ (အရေအတွက်)
၂၉၅	၁၃၆	၁၅၉
အိမ်ထောင်ဦးစီး	၅၅	၈

(ခ) ကျေးရွာရှိ အခြေခံ အဆောက်အအုံ (Facilities)

ပညာရေး	ခြံစံပါ	ကျန်းမာရေး	ခြံစံပါ	ဘာသာရေး	ခြံစံပါ
အထက	<input type="checkbox"/>	ဆေးရုံ	<input type="checkbox"/>	ဘုရား/စေတီ	<input checked="" type="checkbox"/>
အလက	<input type="checkbox"/>	ကျန်းမာရေးဌာန	<input type="checkbox"/>	ဘုန်းကြီးကျောင်း	<input checked="" type="checkbox"/>
အမက	<input checked="" type="checkbox"/>	ကျန်းမာရေးဌာနခွဲ	<input type="checkbox"/>	ဟိန္ဒူဘုရားကျောင်း	<input type="checkbox"/>
မူကြို	<input type="checkbox"/>	ဆေးပေးခန်း	<input type="checkbox"/>	ခရစ်ယန်ဘုရားကျောင်း	<input type="checkbox"/>
အခြား	<input type="checkbox"/>	အခြား	<input type="checkbox"/>	ဗလီ	<input type="checkbox"/>
				အခြား	<input type="checkbox"/>
မှတ်ချက်		မှတ်ချက်		မှတ်ချက်	

(ဂ) ကျွမ်းကျင်ပညာရှင် (ရွာသား/နေထိုင်)

ပညာရေး		ကျန်းမာရေး		တည်ဆောက်ရေး	
	နေထိုင်		လည်ပတ်		နေထိုင်
မူလတန်းပြ	<input checked="" type="checkbox"/>	ဆရာဝန်	<input type="checkbox"/>	လက်သမား	<input checked="" type="checkbox"/>
အလယ်တန်းပြ	<input checked="" type="checkbox"/>	ကျန်းမာရေးဝန်ထမ်း	<input type="checkbox"/>	ပန်းရန်	<input checked="" type="checkbox"/>
အထက်တန်းပြ	<input type="checkbox"/>	သူနာပြုဆရာမ	<input type="checkbox"/>	လှုပ်စစ်လုပ်သား	<input type="checkbox"/>
မူကြို	<input type="checkbox"/>	သားဖွား	<input type="checkbox"/>	ပိုက်ဆက်	<input type="checkbox"/>
အခြား	<input type="checkbox"/>	ကျေးလက်ကျန်းမာရေးမှူး	<input type="checkbox"/>	မထွင်းနှစ်	<input checked="" type="checkbox"/>
မှတ်ချက်		မှတ်ချက်		မှတ်ချက်	



(ဃ) လမ်းမန်းဆက်သွယ်ရေး (အမှန်ဖြစ်ပါ)
 ကျောက်လမ်း () ကတ္တရာ () ကွန်ကရစ် () ဆိုင်ကယ်လမ်း (✓) ကျောက်စရစ် ()
 မြေ (✓) လူသွားလမ်း (✓) အခြား _____

(င) ကျေးရွာဖွံ့ဖြိုးရေး စီမံကိန်း (Village Development Plan) (အမှန်ဖြစ်ပါ)
 (၁) လူထုဗဟိုပြုစီမံကိန်း မတိုင်မီက ကျေးရွာစီမံကိန်း ရှိသလား ရှိ/ မရှိ/ မသိ
 (၂) ရှိလျှင် မည်သည့်နှစ်က ရေးဆွဲခဲ့သလဲ နှစ်/ မသိပါ
 (၃) မြို့နယ်အတည်ပြုချက် ရရှိထားသလား ရှိ/ မရှိ/ မသိ

(စ) ခရီးအကွာအဝေး (Distance)
 (၁) ရွာ (အလယ်) မှ ကျေးရွာအုပ်စု (အလယ်) အကွာအဝေး မိုင်/ဖာလုံ ၂-၅၉ /မသိပါ
 (၂) ဤရွာနှင့် ကျေးရွာအုပ်စုရွာ (အလယ်) သွားချိန်
 ခြောက်သွေ့ရာသီ - ထော်လာဂျီ/ ဆိုင်ကယ်/ ခြေလျင် /မြည်း/ လှေ/ အခြား _____ (၀:၁၀) နာရီ
 မိုးရာသီ - ထော်လာဂျီ/ဆိုင်ကယ်/ခြေလျင်/မြည်း/လှေ/အခြား _____ (၀:၁၅) နာရီ

(ဆ) သဘာဝဘေး ဤကျေးရွာတွင် ရေကြီးခြင်းကဲ့သို့သော သဘာဝဘေး ကျရောက်ခဲ့မှု
 မရှိ ရှိ (ဖော်ပြရန်) _____

စိုး ခုန့်လှ. ဝေဏီ

ရာအိမ်မှူး အမည်

[Signature]

လက်မှတ်

ရက်စွဲ ၁၁.၃.၂၀၁၅

ဒေါ်စုစုစွယ်

စည်းရုံးရေးမှူး အမည်

[Signature]

လက်မှတ်

ရက်စွဲ ၁၁.၃.၂၀၁၅



ပုံစံ - ၈-၁ - ကျေးရွာ အချက်အလက် (FORM PC 1)

လမ်းညွှန်ချက်/ ကျေးရွာတစ်ရွာသို့ ပထမဆုံး မိတ်ဆက်ခရီးသွားရောက်သောအခါ လူထုစည်းရုံးရေးမှူးသည် ကျေးရွာခေါင်းဆောင်များအား ကျေးရွာအချက်အလက်များကို မေတ္တာရပ်ခံ၍ တောင်းခံရမည်။ ဤအချက်အလက်များကို စီမံကိန်းမိတ်ဆက်အစည်းဝေးမတိုင်မီ တောင်းခံရမည်။ စီမံကိန်းမိတ်ဆက်အစည်းဝေးတွင် လူထုစည်းရုံးရေးမှူးသည် ဤအချက်အလက်များအား စစ်ဆေးပြီး မှန်ကန်အောင်ပြုလုပ်ရမည်။ ပြီးနောက်တွင် လူထုစည်းရုံးရေးမှူးမှ သတင်းအချက်အလက်ထံသို့ Tablets မှတစ်ဆင့် ဖြည့်သွင်းရမည်။			
ရာအိမ်မှူးအမည်	ရွာအမည်	ရင်းနှီးမြှုပ်နှံမှုအမည်	ဒေါ်ချိုမာကျွတ်
ပြည်နယ်/ တိုင်းဒေသကြီး	မြို့နယ်	ကျေးရွာအုပ်စု	ကျေးရွာ
မကွေး	မင်္ဂလာဒုံ	ကသာ	ပင်စောက်

(က) လူဦးရေ

တိုင်းရင်းသား	အိမ်ထောင်စုပေါင်း	ကိုးကွယ်သည့်ဘာသာ	အိမ်ထောင်စုပေါင်း
၁။ မိမိ	၅၃	၁။ ဗုဒ္ဓ	၅၃
၂။		၂။	
၃။		၃။	
၄။ အခြားတိုင်းရင်းသား လူမျိုးစုများ		၄။	

	ကျား (အရေအတွက်)	မ (အရေအတွက်)
လူဦးရေ	၂၇၇	၂၃၆
အိမ်ထောင်ဦးစီး	၄၃	၁၀

(ခ) ကျေးရွာရှိ အခြေခံ အဆောက်အအုံ (Facilities)

ပညာရေး	ခြင်ပါ	ကျန်းမာရေး	ခြင်ပါ	ဘာသာရေး	ခြင်ပါ
အထက်တန်းကျောင်း	<input type="checkbox"/>	ဆေးရုံ	<input type="checkbox"/>	ဘုရား/စေတီ	<input checked="" type="checkbox"/>
အလယ်တန်းကျောင်း	<input type="checkbox"/>	ကျန်းမာရေးဌာန	<input type="checkbox"/>	ဘုန်းကြီးကျောင်း	<input checked="" type="checkbox"/>
မူလတန်းကျောင်း	<input checked="" type="checkbox"/>	ကျန်းမာရေးဌာနခွဲ	<input type="checkbox"/>	ဟိန္ဒူဘုရားကျောင်း	<input type="checkbox"/>
မူကြိုကျောင်း	<input type="checkbox"/>	ဆေးပေးခန်း	<input type="checkbox"/>	ရေစိမ့်ယူဘုရားကျောင်း	<input type="checkbox"/>
အခြား	<input type="checkbox"/>	အခြား	<input type="checkbox"/>	ဓလီ	<input type="checkbox"/>
မှတ်ချက်		မှတ်ချက်		အခြား	<input type="checkbox"/>
		မှတ်ချက်		မှတ်ချက်	

(ဂ) ကျွမ်းကျင်သူများမှတ်တမ်း ၊ ကျေးရွာတွင်နေထိုင်သော သို့မဟုတ် တခြားရွာမှလာရောက်သောကျွမ်းကျင်သူများ

ပညာရေး	နေထိုင်	လည်ပတ်	ကျန်းမာရေး	နေထိုင်	လည်ပတ်	တည်ဆောက်ရေး	နေထိုင်	လည်ပတ်
မူလတန်းပြဆရာ/ဆရာမ	<input checked="" type="checkbox"/>	<input checked="" type="checkbox"/>	ဆရာဝန်	<input type="checkbox"/>	<input type="checkbox"/>	လက်သမား	<input checked="" type="checkbox"/>	<input checked="" type="checkbox"/>
အလယ်တန်းပြဆရာ/ဆရာမ	<input type="checkbox"/>	<input type="checkbox"/>	လ/ထကျန်းမာရေးမှူး	<input type="checkbox"/>	<input type="checkbox"/>	ပန်းရန်	<input checked="" type="checkbox"/>	<input checked="" type="checkbox"/>
အထက်တန်းပြဆရာ/ဆရာမ	<input type="checkbox"/>	<input type="checkbox"/>	အမျိုးသမီးကျန်းမာရေးဆရာမ	<input type="checkbox"/>	<input type="checkbox"/>	လျှပ်စစ်ဆိုင်ရာ	<input type="checkbox"/>	<input type="checkbox"/>
မူကြိုဆရာ/ဆရာမ	<input type="checkbox"/>	<input type="checkbox"/>	အရံသားဖွား	<input type="checkbox"/>	<input type="checkbox"/>	ရေပိုက်သူ	<input type="checkbox"/>	<input type="checkbox"/>
အခြား	<input type="checkbox"/>	<input type="checkbox"/>	ပြည်သူ့ကျန်းမာရေးလုပ်သား ၁/၂	<input type="checkbox"/>	<input type="checkbox"/>	စက်ပြင်ဆရာ	<input type="checkbox"/>	<input type="checkbox"/>
မှတ်ချက်			မှတ်ချက်			မှတ်ချက်		



(ဃ) ကျေးရွာသို့ ရောက်ရှိနိုင်သည့်လမ်းအခြေအနေ / ကျေးရွာတစ်ရွာသည် ၎င်း၏ကျေးရွာအုပ်စုနှင့် ဆက်သွယ်ထားသော လမ်းအခြေအနေ (အောက်ပါတို့ကိုရိုင်းပါ)

ကျောက်ကြမ်းလမ်း: ကတ္တရာလမ်း: တွန်ကရစ်လမ်း: မော်တော်ဆိုင်ကယ်လမ်း ✓
ကျောက်ခင်းလမ်း: မြေသားလမ်း ✓ လှသွားလမ်း ✓ အခြား: _____

(င) ကျေးရွာဖွံ့ဖြိုးရေး စီမံကိန်း (Village Development Plan) (အမှန်ဖြစ်ပါ)

(၁) လူထုဗဟိုပြုစီမံကိန်း မတိုင်မီက ကျေးရွာစီမံကိန်း ရှိသလား: ရှိ/ မရှိ/ မသိ
(၂) ရှိလျှင် မည်သည့်နှစ်က ရေးဆွဲခဲ့သလဲ: _____ နှစ်/ မသိပါ
(၃) မြို့နယ်အတည်ပြုချက် ရရှိထားသလား: ရှိ/ မရှိ/ မသိ

(စ) ဝေးအကွာအဝေး (Distance)

(၁) ရွာ (အလယ်) မှ ကျေးရွာအုပ်စု (အလယ်) အကွာအဝေး: မိုင်/ဖာလုံ ၁၆၆ ခွဲ / မသိပါ
(၂) ဤရွာနှင့် ကျေးရွာအုပ်စု (အလယ်) သွားရန်
ခြောက်သွေ့ရာသီ - ထော်လာရီ/ ဆိုင်ကယ်/ ခြေလျင်/ မြည်း/ လှေ/ အခြား: _____ (၁၆၆) နာရီ
မိုးရာသီ - ထော်လာရီ/ ဆိုင်ကယ်/ ခြေလျင်/ မြည်း/ လှေ/ အခြား: _____ (၁) နာရီ

(ဆ) သဘာဝဘေး ဤကျေးရွာတွင် ရေကြီးခြင်းကိုသို့သော သဘာဝဘေး ကျရောက်ခဲ့မှု
□ မရှိ ✓ ဟု ရှိ (ဖော်ပြရန်) ၂၀၁၅ ဇူလိုင်လ

(ဇ) ကျေးရွာတွင် ဖွဲ့စည်းထားသော အဖွဲ့အစည်းများ

လူထုဗဟိုပြုစီမံကိန်းမတိုင်မီ ဤကျေးရွာတွင် ကျေးရွာဖွံ့ဖြိုးရေးအတွက် အစိုးရ(သို့)ရွာသားများကိုယ်တိုင်(သို့) စီမံကိန်းတစ်ခုခုမှ ဖွဲ့စည်းထားသည့် အဖွဲ့အစည်းများရှိပါသလား
...နန်၊ ဝေ၊ နမ့်...၊ ...မိသ၊ ဝင်၊ နမ့်...၊ ...နမ့်၊ ဝေ၊ မိ၊ နမ့်၊ ဝေ၊ နမ့်...၊
...နာသ၊ ဝေ၊ နမ့်၊ ဝေ၊ နမ့်၊ ဝေ၊ နမ့်...၊
.....

ရာအိမ်မှူး အမည် ဦးဇော်စော

လက်မှတ်

ရက်စွဲ ၅.၁.၂၀၁၆

စည်းရုံးရေးမှူး အမည် ဦးစိုးမာဇွန်

လက်မှတ်

ရက်စွဲ ၅.၁.၂၀၁၆



ပုံစံ - ၈ - ၁ ကျေးရွာအခြေခံအချက်အလက်များ (Form PC 1)

လမ်းညွှန်ချက်၊ ကျေးရွာတစ်ရွာသို့ ပထမဆုံးမိတ်ဆက်ခရီး သွားရောက်သောအခါ လူထုစည်းရုံးရေးမှူးသည် ကျေးရွာ ခေါင်းဆောင်များအား ကျေးရွာအချက်အလက်များကို မေတ္တာရပ်ခံ၍ တောင်းခံရသည်။ ဤအချက်အလက်များကို စီမံကိန်း မိတ်ဆက်အစည်းဝေးမတိုင်မီတောင်းခံရမည်။ စီမံကိန်းမိတ်ဆက်အစည်းဝေးတွင် လူထုစည်းရုံးရေးမှူးသည် ဤအချက်အလက် များအား စစ်ဆေးပြီး မှန်ကန်အောင်ပြုလုပ်ရမည်။ ပြီးနောက်တွင် လူထုစည်းရုံးရေးမှူးမှ သတင်းအချက်အလက်ထံသို့ Tablets မှ တစ်ဆင့် ဖြည့်သွင်းရမည်။

ကျေးရွာခေါင်းဆောင် အမည် ဦးမြင့်စောင်း	ကျေးရွာခေါင်းဆောင်၏ ဖုန်းနံပါတ်	လူထုစည်းရုံးရေးမှူး၏ အမည် ဒေါ်အိမ်စွယ်
ပြည်နယ်/51တိုင်းဒေသကြီး စစ်ကိုင်း	မြို့နယ် ပင်လည်ဘူး	ကျေးရွာအုပ်စု ၈၆၁၁
		ကျေးရွာ ပင်စောင်း

လူမျိုးစု	အိမ်ထောင်စုအရေအတွက်	ကိုးကွယ်သည့်ဘာသာ	အိမ်ထောင်စုအရေအတွက်
လူမျိုးစု (၁) ---ဗမာ---	၅၅	ဘာသာ (၁) ---ဗုဒ္ဓ---	၅၅
လူမျိုးစု (၂) -----		ဘာသာ (၂) -----	
လူမျိုးစု (၃) -----		ဘာသာ (၃) -----	
လူမျိုးစုရော အခြား		ဘာသာရော -----	
	အရေအတွက်		
မသန်စွမ်းသူများ	၁		
သက်ကြီးရွယ်အိုများ (၆၅ နှစ် နှင့် အထက်)	၁၀		
စစ်ဘေးရှောင်	-		

လူဦးရေ	အမျိုးသား (အရေအတွက်)	အမျိုးသမီး (အရေအတွက်)
လူမျိုးစု (၁) ----- ၂၈၇	၁၄၅	၁၄၂
လူမျိုးစု (၂) -----		
လူမျိုးစု (၃) -----		
အခြား		
အိမ်ထောင်ဦးစီး	၃၅	၂၀

(ခ) အခြေခံအဆောက်အအုံ အသုံးအဆောင်များ

စာသင်ကျောင်း	အမှတ် ခြံပိ	ကျန်းမာရေး	အမှတ် ခြံပိ	ဘာသာရေး အဆောက် အအုံများ	အမှတ် ခြံပိ
အထက်တန်းကျောင်း	<input type="checkbox"/>	ဆေးရုံ	<input type="checkbox"/>	ဇေတီ	<input checked="" type="checkbox"/>
အလယ်တန်းကျောင်း	<input type="checkbox"/>	ကျန်းမာရေးဌာန	<input type="checkbox"/>	ဘုန်းကြီးကျောင်း	<input checked="" type="checkbox"/>
မူလတန်းကျောင်း	<input checked="" type="checkbox"/>	ကျန်းမာရေးဌာနခွဲ	<input type="checkbox"/>	ဟိန္ဒူဘုရားကျောင်း	<input type="checkbox"/>
မူကြိုကျောင်း	<input type="checkbox"/>	ဆေးပေးခန်း	<input type="checkbox"/>	ခရစ်ယာန်ကျောင်း	<input type="checkbox"/>
အခြား	<input type="checkbox"/>	အခြား	<input type="checkbox"/>	ဗလီ	<input type="checkbox"/>
				အခြား	<input type="checkbox"/>
မှတ်ချက်		မှတ်ချက်		မှတ်ချက်	



၅) အထွေထွေအုပ်ချုပ်ရေး ဦးစီးဌာန (GAD) မှ မှတ်တမ်းတင်ထားခြင်း
ဤကျေးရွာသည် အထွေထွေအုပ်ချုပ်ရေး ဦးစီးဌာန (GAD) မှ မှတ်တမ်းတင်ထားမှု ရှိပါသလား။
 မရှိပါ ရှိပါသည်

ကျေးရွာခေါင်းဆောင်

အမည် ဦးမြင့်ဖောင်

လက်မှတ် ဇော် ၆ နေ့စွဲ ၂.၂.၂၀၁၇

လူထုစည်းရုံးရေးမှူး

အမည် ဇော် သိသိဗို

လက်မှတ် C နေ့စွဲ ၂.၂.၂၀၁၇



ပုံစံ - ၈ - ၁ ကျေးရွာအခြေခံအချက်အလက်များ (Form PC 1)

လယ်ညွှန်ချက်၊ ကျေးရွာတစ်ရွာသို့ ပထမဆုံးမိတ်ဆက်ခရီး သွားရောက်သောအခါ လူထုစည်းရုံးရေးမှူးသည် ကျေးရွာခေါင်းဆောင်များအား ကျေးရွာအချက်အလက်များကို မေတ္တာရပ်ခံ၍ တောင်းခံရသည်။ ဤအချက်အလက်များကို စီမံကိန်းမိတ်ဆက်အစည်းဝေးမတိုင်မီတောင်းခံရမည်။ စီမံကိန်းမိတ်ဆက်အစည်းဝေးတွင် လူထုစည်းရုံးရေးမှူးသည် ဤအချက်အလက်များအား စစ်ဆေးပြီး မှန်ကန်အောင်ပြုလုပ်ရမည်။ ပြီးနောက်တွင် လူထုစည်းရုံးရေးမှူးမှ သတင်းအချက်အလက်ထိသို့ Tablets မှတစ်ဆင့် ဖြည့်သွင်းရမည်။

ကျေးရွာခေါင်းဆောင် အမည် ဒေါ်မြစိန်မာ	ကျေးရွာခေါင်းဆောင်၏ နန်းနံပါတ်	လူထုစည်းရုံးရေးမှူး၏ အမည် ဒေါ်အိမ်စိန်
ပြည်နယ်/တိုင်းဒေသကြီး မန္တလေး	မြို့နယ် ပုဗ္ဗသံဃာ	ကျေးရွာအုပ်စု ကယော
		ကျေးရွာ ပုဗ္ဗဇော်

လူမျိုးစု	အိမ်ထောင်စုအရေအတွက်	ကိုးကွယ်သည့်ဘာသာ	အိမ်ထောင်စုအရေအတွက်
လူမျိုးစု (၁) --- ဗမာ ---	၅၅	ဘာသာ (၁) --- ဗုဒ္ဓ ---	၅၅
လူမျိုးစု (၂) -----		ဘာသာ (၂) -----	
လူမျိုးစု (၃) -----		ဘာသာ (၃) -----	
လူမျိုးစုစရာ -----		ဘာသာစရာ -----	
အခြား			
	အရေအတွက်		
မသန်စွမ်းသူများ	၁		
သက်ကြီးရွယ်အိုများ (၆၅ နှစ် နှင့် အထက်)	၁၀		
စာတေးရောင်			

လူဦးရေ	အမျိုးသား (အရေအတွက်)	အမျိုးသမီး (အရေအတွက်)
လူဦးရေ		
လူမျိုးစု (၁) --- ဗမာ ---	၂၄၈	၂၄၅
လူမျိုးစု (၂) -----		
လူမျိုးစု (၃) -----		
အခြား		
အိမ်ထောင်ဦးစီး	၃၅	၂၀

(ခ) အခြေခံအဆောက်အအုံ အသုံးအဆောင်များ

စာသင်ကျောင်း	အမှတ် ခြံစိမ့်	ကျန်းမာရေး	အမှတ် ခြံစိမ့်	ဘာသာရေး အဆောက် အအုံများ	အမှတ် ခြံစိမ့်
အထက်တန်းကျောင်း	<input type="checkbox"/>	ဆေးရုံ	<input type="checkbox"/>	စေတီ	<input checked="" type="checkbox"/>
အလယ်တန်းကျောင်း	<input type="checkbox"/>	ကျန်းမာရေးဌာန	<input type="checkbox"/>	ဘုန်းကြီးကျောင်း	<input checked="" type="checkbox"/>
မူလတန်းကျောင်း	<input checked="" type="checkbox"/>	ကျန်းမာရေးဌာနခွဲ	<input type="checkbox"/>	ဟိန္ဒူဘုရားကျောင်း	<input type="checkbox"/>
မူကြိုကျောင်း	<input type="checkbox"/>	ဆေးပေးခန်း	<input type="checkbox"/>	ခရစ်ယာန်ကျောင်း	<input type="checkbox"/>
အခြား	<input type="checkbox"/>	အခြား	<input type="checkbox"/>	ဗလီ	<input type="checkbox"/>
				အခြား	<input type="checkbox"/>
မှတ်ချက်		မှတ်ချက်		မှတ်ချက်	



(ဂ) ကျွမ်းကျင်သူများမှတ်တမ်း (ကျေးရွာတွင်နေထိုင်သော သို့မဟုတ် တာဝန်များလုပ်ဆောင်သော ကျွမ်းကျင်သူများ)

(၁) စာသင်ကျောင်း			(၂) ကျန်းမာရေး			(၃) လက်မှုပညာရှင်		
	ရွာတွင်နေထိုင်သူ	အခြားရွာမှလာသူ		ရွာတွင်နေထိုင်သူ	အခြားရွာမှလာသူ		ရွာတွင်နေထိုင်သူ	အခြားရွာမှလာသူ
မူလတန်းပြဆရာ/မ	<input checked="" type="checkbox"/>	<input checked="" type="checkbox"/>	ဆရာဝန်	<input type="checkbox"/>	<input type="checkbox"/>	လက်သမား	<input checked="" type="checkbox"/>	<input type="checkbox"/>
အထက်တန်းပြဆရာ/မ	<input type="checkbox"/>	<input type="checkbox"/>	လက်ထောက်ကျန်းမာရေးမှူး	<input type="checkbox"/>	<input type="checkbox"/>	ပန်းရံ	<input checked="" type="checkbox"/>	<input type="checkbox"/>
အလယ်တန်းပြဆရာ/မ	<input type="checkbox"/>	<input type="checkbox"/>	အမျိုးသမီးကျန်းမာရေးဆရာမ	<input type="checkbox"/>	<input type="checkbox"/>	လျှပ်စစ်ကျွမ်းကျင်ပညာရှင်	<input checked="" type="checkbox"/>	<input type="checkbox"/>
မူကြိုဆရာ/မ	<input type="checkbox"/>	<input type="checkbox"/>	သားဖွားရေးဆရာမ	<input checked="" type="checkbox"/>	<input type="checkbox"/>	ရေပိုက်သွယ်သူ	<input checked="" type="checkbox"/>	<input type="checkbox"/>
အခြား	<input type="checkbox"/>	<input type="checkbox"/>	ပြည်သူ့ကျန်းမာရေးလုပ်သား	<input type="checkbox"/>	<input type="checkbox"/>	စက်ပြင်ဆရာ	<input checked="" type="checkbox"/>	<input type="checkbox"/>
မှတ်ချက်			မှတ်ချက် ၄			မှတ်ချက်		



(ဃ) ကျေးရွာသို့ ရောက်ရှိနိုင်သည့် လမ်းအခြေအနေ / ကျေးရွာတစ်ရွာသည် ၎င်း၏ ကျေးရွာအုပ်စုနှင့် ဆက်သွယ်ထားသော လမ်းအခြေအနေ (အောက်ပါတို့ကိုပိုင်းပါ)

ကျောက်ကြမ်းလမ်း ကတ္တရာလမ်း ကွန်ကရစ်လမ်း မော်တော်ဆိုင်ကယ်လမ်း
 ကျောက်ခင်းလမ်း မြေသားလမ်း လူသွားလမ်း အခြား _____

(င) ကျေးရွာဖွံ့ဖြိုးမှုစီမံချက်

(၁) လူထုပတ်ဝန်းကျင်ထိခိုက်မှုမရှိစေရန်မူကြိုကျေးရွာတွင်ကျေးရွာဖွံ့ဖြိုးမှုစီမံချက်ရှိခဲ့ပါသလား? ပိုင်းပါ
ရှိပါသည်/မရှိပါ/မသိပါ
 (၂) ရှိခဲ့ပါလျှင် ဤစီမံချက်ကို မည်သည့် ခုနှစ်တွင်ပြင်ဆင်ခဲ့ပါသနည်း? နှစ်-----/မသိပါ
 (၃) ဤစီမံချက်ကို မြို့နယ်မှအတည်ပြုခဲ့ပါသလား? ပြုခဲ့ပါသည်/မပြုခဲ့ပါ /မသိပါ

(စ) ခရီးအကွာအဝေး

(၁) ဤကျေးရွာ၏ပတ်ဝန်းကျင်မှ ၎င်းကျေးရွာအုပ်စု၏ပတ်ဝန်းကျင်မှ ခရီးခိုင်းမည်မျှကွာဝေးသနည်း? မိုင်-----/မသိပါ
 (၂) ဤကျေးရွာမှ ၎င်းကျေးရွာအုပ်စု၏ပတ်ဝန်းကျင်မှ သွားလာရာတွင်ကြာမြင့်သည့်အချိန်။

ခြောက်သွေ့ရာသီတွင်ကြာချိန် ----- ၂၀ မိနစ် / ၁ နာရီ ----- ထော်လာဂျီ/မော်တော်ဆိုင်ကယ်/ခြေလျင်/လား/မော်တော်ဘုတ်/
 အခြား -----
 မိုးရာသီတွင်ကြာချိန် ----- ၁ နာရီ / ၁:၃၀ ----- ထော်လာဂျီ/မော်တော်ဆိုင်ကယ်/ခြေလျင်/လား/မော်တော်ဘုတ်/
 အခြား -----

(ဆ) ပတ်ဝန်းကျင်ဆိုင်ရာ သဘာဝဘေးအန္တရာယ်

ဤကျေးရွာတွင် ရေကြီးခြင်းကဲ့သို့ သဘာဝဘေးအန္တရာယ်ကျရောက်ဖူးခြင်း ရှိပါသလား?
 မရှိပါ ရှိပါသည် ရရှိသည့်အချိန် ----- ၁၉၉၅ ----- ၂၀၀၅ ----- ၂၀၁၅ -----

(ဇ) ကျေးရွာတွင် ခွဲစဉ်ထားသော အဖွဲ့အစည်းများ
 လူထုပတ်ဝန်းကျင်ထိခိုက်မှုမရှိစေရန်မူကြိုကျေးရွာတွင် ကျေးရွာဖွံ့ဖြိုးရေးအတွက် အစိုးရ (သို့) ရွာသားများကိုယ်တိုင်(သို့) စီမံကိန်းတစ်ခုခုမှ ခွဲစဉ်ထားသည့် အဖွဲ့အစည်းများရှိပါသလား။

(၁) -----
 (၂) -----



၁) အထွေထွေအုပ်ချုပ်ရေး ဦးစီးဌာန (GAD) မှ မှတ်တမ်းတင်ထားခြင်း
 ဤကျေးရွာသည် အထွေထွေအုပ်ချုပ်ရေး ဦးစီးဌာန (GAD) မှ မှတ်တမ်းတင်ထားမှု ရှိပါသလား။
 မရှိပါ ရှိပါသည်

ကျေးရွာခေါင်းဆောင်

အမည်

ဦးမြင့်အောင်

လက်မှတ်

အောင် နေ့စွဲ ၃၀.၁၀.၂၀၁၇

လူထုစည်းရုံးရေးမှူး

အမည်

ဒေါ်ခင်ခင်စွာ

၁၀။ ပုံစံ ၈-၂။ စီမံကိန်းစက်ဝန်းအချိန်ဇယား



ပုံစံ - ၈-၂ - စီမံကိန်းအချိန်ဇယား (FORM PC.3)

လမ်းညွှန်၊ သက်တိုင်ရာ စည်းရုံးရေးများ (CF/TF) များက ကျေးဇူးတင်စွာ စီမံကိန်းတစ်ဆင့်ပြီးတိုင်း ပြည့်သွင်းရန်။		အစည်းအဝေး		အစည်းအဝေး	
စည်းရုံးရေးအမည်	စီမံကိန်းအဆင့်	စတင်ရက်	အဆုံးရက်	အစည်းအဝေး	အစည်းအဝေး
ရက်စွဲ	ရက်စွဲ	မ	မ	မ	မ
ပြည်နယ်/တိုင်းဒေသကြီး	မြို့နယ်	မ	မ	မ	မ
(၁) ပထမအစည်းအဝေး၊ ကော်မတီဖွဲ့စည်းခြင်း		၁၁-၃-၂၀၁၆	၁၁-၃-၂၀၁၆	၁၇	၆၃
(၂) ဒုတိယအစည်းအဝေး၊ ကျေးဇူးစီမံကိန်း ရေးဆွဲခြင်း		၁၁-၃-၂၀၁၆	၁၁-၃-၂၀၁၆	၁၇	၆၃
(၃) ကျေးဇူးအုပ်စု စီမံကိန်း ဆုံးဖြတ်ချက်		၁၃-၃-၂၀၁၆	၁၃-၃-၂၀၁၆	၁၀	၂၂
(၄) မြို့နယ်စီမံကိန်းရေးဆွဲရေးနှင့် အကောင်အထည်ဖော်ရေး ကော်မတီ အတည်ပြုချက်		၂၂-၆-၂၀၁၆	၂၂-၆-၂၀၁၆	၁	၁၆
(၅) ကျေးဇူး အစီရင်ခံစာ ပြုစုခြင်း					
(၆.၁) စီမံကိန်း လုပ်ငန်းခွဲ ပြင်ဆင်မှု အစည်းအဝေး (ပကြိမ်)		၁၈-၈-၂၀၁၅	၁၈-၈-၂၀၁၅	၂၁	၆၀
(၆.၂) စီမံကိန်း လုပ်ငန်းခွဲ ပြင်ဆင်မှု အစည်းအဝေး (ဒကြိမ်)					
(၆.၃) စီမံကိန်း လုပ်ငန်းခွဲ ပြင်ဆင်မှု အစည်းအဝေး (တကြိမ်)					
(၆.၄) စီမံကိန်း လုပ်ငန်းခွဲ ပြင်ဆင်မှု အစည်းအဝေး (စကြိမ်)					
(၆.၅) စီမံကိန်း လုပ်ငန်းခွဲ ပြင်ဆင်မှု အစည်းအဝေး (ပဉ္စမကြိမ်)					
(၇) လုပ်ငန်း-အကောင်အထည်ဖော်ခြင်း		၁၂-၁၁-၂၀၁၅	၃၀-၁၁-၂၀၁၅	၉	၁၅
(၈.၁) ကျေးဇူးလုပ်ငန်း တိုးတက်မှု တပ်မြဲခြင်းအစည်းအဝေး (ပကြိမ်)		၃၀-၁၁-၂၀၁၅	၃၀-၁၁-၂၀၁၅	၆	၁၅
(၈.၂) ကျေးဇူးလုပ်ငန်း တိုးတက်မှု တပ်မြဲခြင်းအစည်းအဝေး (ဒကြိမ်)					
(၈.၃) ကျေးဇူးလုပ်ငန်း တိုးတက်မှု တပ်မြဲခြင်းအစည်းအဝေး (တကြိမ်)					
(၈.၄) ကျေးဇူးလုပ်ငန်း တိုးတက်မှု တပ်မြဲခြင်းအစည်းအဝေး (စကြိမ်)					
(၈.၅) ကျေးဇူးလုပ်ငန်း တိုးတက်မှု တပ်မြဲခြင်းအစည်းအဝေး(ပဉ္စမကြိမ်)					
(၉) ဘဏ္ဍာရေး စစ်ဆေးခြင်း		၂၅-၁၁-၂၀၁၅	၂၅-၁၁-၂၀၁၅	၂၂	၅၃
(၁၀) လူထုစစ်ဆေးပွဲ					



ပုံစံ ၈-၂ - စီမံကိန်းကော်မရှင်အချိန်ဇယား (PC 2)

လမ်းညွှန်ဖွဲ့စည်းထုတ်ဝေရာလုပ်ငန်းစဉ်များ/လက်ထောက်နည်းဥပဒေများ/စီမံကိန်းကော်မရှင်အဆင့်တစ်ခုစီ ဖြစ်ပေါ်နေသည့်ကျေးရွာနှင့် ကျေးရွာအုပ်စုအတွက် ကျိပ်ကပ်ကြည့်ခွင့်ရမည့်

စီမံကိန်းအမျိုးအစားအရ ကော်မရှင်(၁) ကော်မရှင်(၂) ကော်မရှင်(၃)

စီမံကိန်းအမျိုးအစားအရ ကော်မရှင်(၄) ကော်မရှင်(၅)

ပြည်နယ်တိုင်း စစ်နယ်၊ ပြည်နယ်၊ ကျေးရွာအုပ်စု ကော်မရှင် အဖွဲ့အစည်း

စီမံကိန်းကော်မရှင်အမျိုးအစားအရ	နေ့စွဲ		အစည်းအဝေးတွင်တက်ရောက်သူအရေအတွက်			
	တက်သည့်နေ့	ပြီးဆုံးသည့်နေ့	အချိန်အားအရ အစည်းအဝေး	အချိန်အားအရ အစည်းအဝေး	အချိန်အားအရ အစည်းအဝေး	လူမျိုးစု တက်ရောက်သူ အရေအတွက်
၁. ကျေးရွာစီမံကိန်း စီမံကော်မရှင်အဖွဲ့အစည်း	၅.၁.၂၀၁၆	၅.၁.၂၀၁၆	၂၀	၅၂	၅၂	၅၂
၂. ကျေးရွာစီမံကိန်း ဖွဲ့စည်းရေးအဖွဲ့အစည်း	၈.၁.၂၀၁၆	၈.၁.၂၀၁၆	၂၅	၅၄	၅၄	၅၄
၃. ကျေးရွာအုပ်စု လုပ်ငန်းစဉ်များအတွက် အစည်းအဝေး	၄.၂.၂၀၁၆	၄.၂.၂၀၁၆	၂၀	၁၈	၂၀	၂၀
၄. မြို့နယ်အဆင့်စီမံကိန်းရေးဆွဲရေးနှင့်အကောင်အထည်ဖော်ရေးကော်မတီ၏ စီမံကိန်း သုံးသပ်မှုအစည်းအဝေး	၁၈.၂.၁၆	၁၈.၂.၁၆	မလို	မလို	မလို	မလို
၅. မြို့နယ် စီမံကိန်းရေးဆွဲရေးနှင့်အကောင်အထည်ဖော်ရေးကော်မတီ၏ဆုံးဖြတ်မှုကို ရွာသို့ အသိပေးအကြောင်းကြားသည့်အစည်းအဝေး	၁၀.၃.၁၆	၁၀.၃.၁၆	၂၅	၅၄	၅၄	၅၄
၆. စီမံကိန်းလုပ်ငန်းစဉ်စီမံချက်ရေးဆွဲခြင်း အစည်းအဝေး	မလို	မလို	မလို	မလို	မလို	မလို
၆.၀၁ စီမံကိန်းလုပ်ငန်း အကောင်အထည်ဖော်ရေးအစီအစဉ် ရေးဆွဲခြင်း	၁၀.၃.၁၆	၁၀.၃.၁၆	၂၅	၅၄	၅၄	၅၄
၆.၀၂ ပယ်ယူရေးအစီအစဉ် ရေးဆွဲခြင်း	၁၀.၃.၁၆	၁၀.၃.၁၆	၂၅	၅၄	၅၄	၅၄



စီမံကိန်းဆောင်ရွက်ရာအခန်းများ	အစည်းအဝေးတွင်တက်ရောက်သူအရေအတွက်				အစည်းအဝေးတွင် ပူးပေါင်းသည့်နေ့	အစည်းအဝေးအရေအတွက်	အစည်းအဝေးအရေအတွက်	အစည်းအဝေးအရေအတွက်	အစည်းအဝေးအရေအတွက်	အစည်းအဝေးအရေအတွက်	အစည်းအဝေးအရေအတွက်
	စတင်သည့်နေ့	ပြီးဆုံးသည့်နေ့	အစည်းအဝေးအရေအတွက်	အစည်းအဝေးအရေအတွက်							
၆. နှစ်စဉ်စာမေးပွဲများ	၁၇.၃.၁၆	၁၇.၃.၁၆	၁၂	၁၄	၁၅	၁၆	၁၇	၁၈	၁၉	၂၀	၂၁
၆.၁ နှစ်စဉ်စာမေးပွဲများ	၁၈.၃.၁၆	၁၈.၃.၁၆	၁၃	၁၅	၁၆	၁၇	၁၈	၁၉	၂၀	၂၁	၂၂
၇. စီမံကိန်းလုပ်ငန်းခွဲ တိုးတက်မှု စောင့်ကြည့်လေ့လာရေးအစည်းအဝေး	၂၀.၃.၁၆	၂၀.၃.၁၆	၁၄	၁၆	၁၇	၁၈	၁၉	၂၀	၂၁	၂၂	၂၃
၇.၁ အစည်းအဝေး ပထမအကြိမ်	၂၀.၃.၁၆	၂၀.၃.၁၆	၁၄	၁၆	၁၇	၁၈	၁၉	၂၀	၂၁	၂၂	၂၃
၇.၂ အစည်းအဝေး ဒုတိယအကြိမ်	၂၁.၃.၁၆	၂၁.၃.၁၆	၁၅	၁၆	၁၇	၁၈	၁၉	၂၀	၂၁	၂၂	၂၃
၇.၃ အစည်းအဝေး တတိယအကြိမ်	၂၂.၃.၁၆	၂၂.၃.၁၆	၁၆	၁၆	၁၇	၁၈	၁၉	၂၀	၂၁	၂၂	၂၃
၈. စီမံကိန်းလုပ်ငန်းခွဲ အပြီးသတ်စစ်ဆေးခြင်းအစည်းအဝေး	၂၃.၃.၁၆	၂၃.၃.၁၆	၁၇	၁၆	၁၇	၁၈	၁၉	၂၀	၂၁	၂၂	၂၃
၉. လူထုစစ်ဆေးရေးအစည်းအဝေး	၂၄.၃.၁၆	၂၄.၃.၁၆	၁၈	၁၆	၁၇	၁၈	၁၉	၂၀	၂၁	၂၂	၂၃



ပုံစံ - ၈ - ၂ - စီမံကိန်းစက်ဝန်းအချိန်ဇယား (PC 2)

လမ်းညွှန်များ သက်ဆိုင်ရာလူထုစည်းရုံးရေးများ/လက်ထောက်နည်းပညာနည်းပညာများမှ စီမံကိန်းစက်ဝန်းအဆင့်တစ်စိတ်ပြီးစီးစဉ်၊ ကျေးရွာနှင့် ကျေးရွာအုပ်စုအတွက် ဤပုံစံကို ပြည့်စုံစေရမည်။

စည်ရုံးချေးကမ်းမှုအစည်းအဝေးသည် ၅.၂.၂၀၁၇ ခုနှစ်၊ ဇန်နဝါရီလ ၅ ရက်နေ့၊ နံနက် ၈ နာရီ (၈) ဝက်ဟန်း(၈) ဝက်ဟန်း(၂) ဝက်ဟန်း(၃)

ပြည်နယ်တိုင်း မြို့နယ် မင်္ဂလာဒုံမြို့နယ် ကျေးရွာအုပ်စု ၈၂၀၁၀၁ ကျေးရွာ မင်္ဂလာဒုံ

စီမံကိန်းစက်ဝန်းအချိန်ဇယား	စက်ဝန်းအချိန်ဇယား		အစည်းအဝေးအချိန်ဇယား			
	စတင်သည့်နေ့	ပြီးဆုံးသည့်နေ့	အချိန်အရအတွက်	အချိန်အရအတွက်	အချိန်အရအတွက်	အချိန်အရအတွက်
၁။ ကျေးရွာစီမံကိန်း စိတ်ဆက်အစည်းအဝေး	၂.၂.၂၀၁၇	၂.၂.၂၀၁၇	၂၅	၂၆	၂၇	၂၈
၂။ ကျေးရွာဖွံ့ဖြိုးရေး စီမံချက်ရေးဆွဲခြင်းအစည်းအဝေး	၃.၂.၂၀၁၇	၃.၂.၂၀၁၇	၂၀	၂၁	၂၂	၂၃
၃။ ကျေးရွာအုပ်စု လုပ်ငန်းဆုံးဖြတ်ချက်ချသည့်အစည်းအဝေး	၄.၂.၂၀၁၇	၄.၂.၂၀၁၇	၅၀	၅၁	၅၂	၅၃
၄။ မြို့နယ်အဆင့် စီမံကိန်းရေးဆွဲရေး နှင့် အကောင်အထည်ဖော်ရေးကော်မတီ၏ စီမံကိန်း သုံးသပ်မှုအစည်းအဝေး			၆၀	၆၁	၆၂	၆၃
၅။ မြို့နယ် စီမံကိန်းရေးဆွဲရေး နှင့် အကောင်အထည်ဖော်ရေး ကော်မတီ၏ဆုံးဖြတ်မှုကို ရွာသို့ အသိပေးအကြောင်းကြားသည့် အစည်းအဝေး			၆၀	၆၁	၆၂	၆၃
၆။ စီမံကိန်းလုပ်ငန်းခွဲစီမံချက်ရေးဆွဲခြင်းအစည်းအဝေး			၆၀	၆၁	၆၂	၆၃
၆.၁။ စီမံကိန်းလုပ်ငန်း အကောင်အထည်ဖော်ရေးအစီအစဉ် ရေးဆွဲခြင်း			၆၀	၆၁	၆၂	၆၃



၂-၈-၂-စီမံကိန်းဆက်သွယ်ရေးအစီအစဉ် (PC 2)

လမ်းညွှန်ချက် သက်ဆိုင်ရာလုပ်ငန်းစဉ်များ/လက်ထောက်နည်းပညာများမှ စီမံကိန်းဆက်သွယ်ရေးအစီအစဉ်အောက်တွင် ကျေးရွာအုပ်စုအတွက် ဤစံကို ပြည့်ဆည်းရမည်။

စီမံကိန်းရေးဆွဲရေး/လက်ထောက် အမည် ဒေါ်အိန္ဒိတုဒွါ

နေ့စွဲ ၁၅. ၁၀. ၂၀၁၇

ပြင်ဆင်မှု/တိုင်း စစ်ကိုင်း မြို့နယ် မရိလစု ကျေးရွာအုပ်စု ကတော ကျေးရွာ မရိလစု

စီမံကိန်းအကျဉ်းချုပ်ခြုံငုံပါ စက်ဝန်း(၁) စက်ဝန်း(၂) စက်ဝန်း(၃) စက်ဝန်း(၄)

စီမံကိန်းဆောင်ရွက်မှုအဆင့်များ	နေ့စွဲ		အစည်းအဝေးတွင်တက်ရောက်သူအရေအတွက်			
	တင်သည့် နေ့	ပြီးဆုံးသည့်နေ့	အမျိုးသား အရေအတွက်	အမျိုးသမီး အရေအတွက်	အိမ်ထောင်စု အရေအတွက်	လူမျိုးစုတိုက်ရောက်သူ အရေအတွက် နှင့် လူမျိုးစုအမည်
၁။ ကျေးရွာစီမံကိန်း မိတ်ဆက်အစည်းအဝေး	၁၅.၁၀.၁၇	၁၅.၁၀.၁၇	၁၅	၂၀	၃၅	မမာ ၃၅
၂။ ကျေးရွာဖွံ့ဖြိုးရေး စီမံချက်ရေးဆွဲခြင်း အစည်းအဝေး	၁၅.၁၀.၁၇	၁၅.၁၀.၁၇	၁၅	၂၀	၃၅	မမာ ၃၅
၃။ ကျေးရွာအုပ်စု လုပ်ငန်းစဉ်ပြုတ်ချက်ရွေးချယ် အစည်းအဝေး						
၄။ မြို့နယ်အဆင့် စီမံကိန်းရေးဆွဲရေး နှင့် အကောင်အထည်ဖော်ရေးကော်မတီ၏ စီမံကိန်း သုံးသပ်မှု အစည်းအဝေး			မလို	မလို	မလို	မလို
၅။ မြို့နယ် စီမံကိန်းရေးဆွဲရေး နှင့် အကောင်အထည်ဖော်ရေး ကော်မတီ၏ လုပ်ငန်းစဉ်များကို ရွာသို့ အသိပေး အကြောင်းကြားသည့် အစည်းအဝေး						
၆။ စီမံကိန်းလုပ်ငန်းစဉ်စီမံချက်ရေးဆွဲခြင်း အစည်းအဝေး						
၆.၀။ စီမံကိန်းလုပ်ငန်း အကောင်အထည်ဖော် ရေးဆွဲခြင်း						



၁၁။ ပုံစံ ၈-၃။ ကျေးရွာဖွံ့ဖြိုးရေးဦးစားပေးအစီအစဉ်

ပုံစံ - ၈-၄ - ကျေးရွာမျှော်မှန်းချက် (FORM PC 4)

လမ်းညွှန်။ ကျေးရွာမျှော်မှန်းချက် အစည်းအဝေးအပြီးတွင် ကျေးရွာ စီ/ထောက်သည် လူထုစည်းရုံးရေးမှူး၏ အကူအညီဖြင့် ဤပုံစံကို ဖြည့်သွင်းရမည်။ လူထုဗဟိုပြုစီမံကိန်း ရန်ပုံငွေသာမဟုတ်၊ အခြားရန်ပုံငွေများ အပါအဝင် အခက်အခဲအားလုံး၊ ဦးစားပေး အစီအစဉ်များ၊ လုပ်ငန်းစဉ်များပါ ရေးသွင်းပါ။

စည်းရုံးရေးမှူးအမည် ပင်လည်ဘူး

ရက်စွဲ။ ၁၁.၃.၂၀၁၅ ၀ နှစ် ၁ နှစ် ၂ နှစ် ၃ နှစ်

မြည်နယ်/ တိုင်းဒေသကြီး	မြို့နယ်	ကျေးရွာအုပ်စု	ကျေးရွာ
<u>စစ်ကိုင်း</u>	<u>ပင်လည်ဘူး</u>	<u>ကလေး</u>	<u>ပင်စောက်</u>

(က) အခက်အခဲများ (အဓိက အခက်အခဲများအနက် အနည်းဆုံး ၅ ခု ရေးပါ)

အမျိုးသားများဘက်မှ တင်ပြသော အခက်အခဲများ	အမျိုးသမီးများဘက်မှ တင်ပြသော အခက်အခဲများ
၁ ပင်လည်ဘူး - ပင်စောက်ရွာ၊ ဝမ်းကွဲပြင်	၁ မူကြိုကျောင်း သစ်၊ စေး၊ လေး၊ ခရီး၊ သစ်
၂ ကွဲတွင်း၊ လမ်း၊ ဖြူပြင်	၂ စာကြည့်တိုက်၊ သစ်၊ မီး၊ သတ်၊ ရေ၊ စက် (၂) ခု
၃ စာသင်ကျောင်း၊ မြို့၊ ဘား၊ (ဆေး၊ သူ့))	၃ ကလေး၊ ကစား၊ ကျွန်း
၄ ပင်လည်ဘူး - ပင်စောက်၊ လမ်း၊ ဖြူပြင်	၄ စာသင်ကျောင်း၊ အိမ်၊ သာ (၂) ခု
၅ စာသင်ကျောင်း၊ ဝင်း၊ ဖြူပြင်	၅ စာသင်ကျောင်း၊ ဆရာ၊ ဝမ်း၊ ခရီး

(ခ) မျှော်မှန်းချက် နောက် ၅ နှစ်ကြာကာလတွင် ကျေးရွာဖွံ့ဖြိုးမှုအတွက် အဓိက ရည်မှန်းချက်များ (၅ ခု)

အမျိုးသားများဘက်မှ တင်ပြသော ရည်မှန်းချက်	အမျိုးသမီးများဘက်မှ တင်ပြသော ရည်မှန်းချက်
၁ ပင်လည်ဘူး သို့၊ အပူပေးစနစ်၊ သွား	၁ ကလေး၊ များ၊ အသိပညာ ဖွံ့ဖြိုး၊ စေရန်
၂ နိုင်ငံ၊ လမ်း၊ ဝမ်း၊ ကောင်း၊ ပြင်	၂ မူကြိုကျောင်း၊ ခို၊ ပယ်
၃ ကလေး၊ များ၊ ပညာသင်ကြား၊ နိုင်ငံ၊ ပြန်	၃ ကျွန်း၊ လူထု၊ အသိပညာ ခို၊ ပယ်
၄ ကျောင်း၊ ကောင်း၊ ကောင်း၊ ခို၊ ပယ်	၄ စာကြည့်တိုက်၊ ခို၊ ပယ်
၅ ကလေး၊ များ၊ ဖွံ့ဖြိုး၊ စေရန်၊ မူကြိုကျောင်း၊ ခို၊ ပယ်	၅ ကျွန်း၊ မာရ်၊ တွက်၊ စေး၊ လေး၊ ခရီး၊ ခို၊ ပယ်

(ဂ) ကျေးရွာတွင် ၃ နှစ်အတွင်း ဆောင်ရွက်မည့် ဦးစားပေး လုပ်ငန်းများ (လူထုဗဟိုပြုစီမံကိန်း ရန်ပုံငွေသာမဟုတ်၊ အခြားရန်ပုံငွေများအတွက်ပါ ရေးသွင်းပြီး လူထုဗဟိုပြုစီမံကိန်း ရန်ပုံငွေဖြင့် ဆောင်ရွက်မည့် လုပ်ငန်းကို ခြစ်ပါ)

ကျေးရွာ ဦးစားပေး ဖွံ့ဖြိုးရေး လုပ်ငန်းများ	ကျား/ မ/ ကျား+မ တင်ပြချက်	လူထုဗဟိုပြု စီမံကိန်းမှ ဆောင်ရွက်ရန် အမှန်ခြစ်ပါ	ခန့်မှန်း ကုန်ကျငွေ	ခန့်မှန်း အကျိုးပြုဦးရေ
၁				
၂				
၃				
၄				
၅				
၆				

ကျေးရွာစီမံကိန်း အထောက်အကူပြု ကော်မတီ ဥက္ကဋ္ဌ အတည်ပြုချက်

လက်မှတ် C/S

ရက်စွဲ ၁၁.၃.၂၀၁၅



ပုံစံ - ၈-၄ - ကျေးရွာမျှော်မှန်းချက် (FORM PC 4)

လမ်းညွှန်၊ ကျေးရွာမျှော်မှန်းချက် အစည်းအဝေးအပြီးတွင် ကျေးရွာ စီ/ထောက်သည် လူထုစည်းရုံးရေးမှူး၏ အကူအညီဖြင့် ဤပုံစံကို ဖြည့်သွင်းရမည်။ လူထုပဟိုပြုစီမံကိန်း ရန်ပုံငွေသာမဟုတ်၊ အခြားရန်ပုံငွေများ အပါအဝင် အခက်အခဲအားလုံး၊ ဦးစားပေး အစီအစဉ်များ၊ လုပ်ငန်းစဉ်များပါ ရေးသွင်းပါ။

စည်းရုံးရေးမှူးအမည် ဝေဖန်စိန်

ရက်စွဲ၊ ၀ နှစ် ၅ နှစ် ၁၀ နှစ် ၁၅ နှစ်

ပြည်နယ်/ တိုင်းဒေသကြီး	မြို့နယ်	ကျေးရွာအုပ်စု	ကျေးရွာ
<u>စစ်ကိုင်းတိုင်း</u>	<u>မင်းလှိုင်ဘူ</u>	<u>မာတော</u>	<u>ပင်စောက်</u>

(က) အခက်အခဲများ (အဓိက အခက်အခဲများအနက် အနည်းဆုံး ၅ ခု ရေးပါ)

အမျိုးသားများဘက်မှ တင်ပြသော အခက်အခဲများ	အမျိုးသမီးများဘက်မှ တင်ပြသော အခက်အခဲများ
၁ ဓားကျတုတ်၊ (သ) တုတ်၊ ရေကျ (သ) ကျ	၁ စာသင်ကျောင်း (မြို့၊ ဘာ၊) စားသောက်
၂ စားစားခန်း၊ စာကြည့်တိုက် (အသစ်)	၂ ကုသရေးပေးပေးခြင်း
၃ စာသင်ကျောင်း အိမ်သာ (၂) ခု	၃ ပင်ပည့်ဘူး - ပင်စောက်ပေး ပြုပြင်
၄ မျက်စိကျောက် အသစ်၊ ကစားကစားပွဲ	၄ ပင်ပည့်ဘူး - ပင်စောက် ဘူး
၅ မီးသတ်ရေကျ (၂) ကျ	၅ စာသင်ကျောင်း၊ ရေကျ၊ ရေကျ

(ခ) မျှော်မှန်းချက် နောက် ၅ နှစ်ကြာကာလတွင် ကျေးရွာဖွံ့ဖြိုးမှုအတွက် အဓိက ရည်မှန်းချက်များ (၅ ခု)

အမျိုးသားများဘက်မှ တင်ပြသော ရည်မှန်းချက်	အမျိုးသမီးများဘက်မှ တင်ပြသော ရည်မှန်းချက်
၁ လူကြီး၊ လူငယ် အသိအမြင် ပွင့်	၁ ပင်ပည့်ဘူး - ပင်စောက် - အသစ်
၂ ပေးပို့ စာကြည့်တိုက် ချမှတ်	၂ ကုသရေးပေးပေးခြင်း၊ ပေးပေးခြင်း
၃ ဂရုစိုက်ရေး၊ ပုံစံ၊ မီးသတ်	၃ ဂရုစိုက်ရေး
၄ ရေကျ ချမှတ်	၄ သောက်ရေ၊ သုံးရေ ချမှတ်ရန်
၅ ကျန်းမာရေး တွက် စားစား ချမှတ်	၅ ဓားကျတုတ်၊ ရေကျ၊ ရေကျ

(ဂ) ကျေးရွာတွင် ၃ နှစ်အတွင်း ဆောင်ရွက်မည့် ဦးစားပေး လုပ်ငန်းများ (လူထုပဟိုပြုစီမံကိန်း ရန်ပုံငွေသာမဟုတ်၊ အခြားရန်ပုံငွေများအတွက်ပါ ရေးသွင်းပြီး လူထုပဟိုပြုစီမံကိန်း ရန်ပုံငွေဖြင့် ဆောင်ရွက်မည့် လုပ်ငန်းကို ခြစ်ပါ)

ကျေးရွာ ဦးစားပေး ဖွံ့ဖြိုးရေး လုပ်ငန်းများ	ကျား/ မ/ ကျား+မ တင်ပြချက်	လူထုပဟိုပြု စီမံကိန်းမှ ဆောင်ရွက်ရန် အမှန်ဖြစ်ပါ	ခန့်မှန်း ကုန်ကျငွေ	ခန့်မှန်း အကျိုးပြုဦးရေ
၁				
၂				
၃				
၄				
၅				
၆				

ကျေးရွာစီမံကိန်း အထောက်အကူပြု ကော်မတီ ဥက္ကဋ္ဌ အတည်ပြုချက်

လက်မှတ် Ceb ရက်စွဲ ၁၁-၃-၂၀၁၅



စဉ်	ကျေးရွာ ဦးစားပေး ဖွံ့ဖြိုးရေး လုပ်ငန်းများ	ကျား/ မ/ ကျား+မ တင်ပြချက်	လူထုတိုက်ပြု စီမံကိန်းမှ ဆောင်ရွက်ရန် အမှန်ဖြစ်ပါ	ခန့်မှန်း ကုန်ကျငွေ	ခန့်မှန်း အကျိုးပြုဦးရေ
၁	ပင်လှည့်သူ - ပဒဲစောက်သူ တံတားပြုပြင်	က/မ က+မ	✓	၇၀,၀၀၀၀၀	၂၉၅
၂	ပင်လှည့်သူ - ပဒဲစောက် လမ်းပြုပြင်	က/မ က+မ		၁၅၀,၀၀၀၀၀	၂၉၅
၃	ကွေးကွေး လမ်းပြုပြင်	က/မ က+မ		၉၀,၀၀၀၀၀	၂၉၅
၄	စာသင်ကျောင်းဝင်း ခြေခုံ	က			
၅	စာသင်ကျောင်း (ဆေးကုသရေးအဖွဲ့)	က/မ က+မ			
၆	စာသင်ကျောင်း (၁) ကျေး (၁) (ဂရိပ်-၅၀၀၀၀)	က/မ က+မ	✓		
၇	စာသင်ကျောင်း အုတ်တံတိုင်း	မ			
၈	ဆေးပေးခန်း အသစ်	(က+မ)			
၉	စာသင်ကျောင်း အိမ်သာ (၂) လုံး	မ (က+မ)			
၁၀	မူကြိုကျောင်း အသစ်	က/မ က+မ	✓		
၁၁	စာကြည့်တိုက် အသစ်	က/မ က+မ			
၁၂	ဒီးသစ် ကျေး (၂) လုံး	က/မ က+မ			
၁၃	ကလေး ကစားကွင်း	မ			
၁၄					
၁၅					
၁၆					
၁၇					
၁၈					
၁၉					
၂၀					

၁
၂
၃
၄

ကျေးရွာစီမံကိန်း အထောက်အကူပြု ကော်မတီ ဥက္ကဋ္ဌ အတည်ပြုချက်

လက်မှတ် 

ရက်စွဲ ၁၁-၃-၂၀၁၅



ပုံစံ ၈-၃ ကျေးရွာဖွံ့ဖြိုးရေး ဦးစားပေးအစီအစဉ် (Form PC 3)

လမ်းညွှန်ချက်/ အဆင့် (၃) ကျေးရွာဖွံ့ဖြိုးရေးအစဉ်အဝေး ပြီးဆုံးသောအခါ ကျေးရွာစီမံကိန်း အထောက်အကူပြုကော်မတီသည် လူထုစည်းရုံးရေးမှူးအကူအညီဖြင့် ဤပုံစံကိုပြည့်စုံအောင် ဖြည့်သွင်းရမည်။ အားလုံးသော အခက်အခဲအတားအဆီးများ၊ ဖွံ့ဖြိုးမှုဦးစားပေးအစီအစဉ်များ၊ လူထုဝဟိုပြုစီမံကိန်း၏ ရန်ပုံငွေအရင်းအမြစ်နှင့် မသက်ဆိုင်သည့် လုပ်ငန်းများအားလုံးကိုဖော်ပြရမည်။

လူထုစည်းရုံးရေးမှူး/ဝန်ထမ်း အမည် ဒေါ်ခင်စာအောင်

နေ့စွဲ ၈. ၁. ၂၀၁၆ စက်ဝန်းအား အမှတ်ခြစ်ပါ (✓) စက်ဝန်း(၁) မစက်ဝန်း (၂) စက်ဝန်း (၃) စက်ဝန်း (၄)

ပြည်နယ်/တိုင်း	မြို့နယ်	ကျေးရွာအုပ်စု	ကျေးရွာ
<u>မန္တလေးတိုင်း</u>	<u>မင်းသတ်ဘူး</u>	<u>ကလေး</u>	<u>ပင်စောက်</u>

က. အခက်အခဲအတားအဆီးများအားရွေးချယ်ခြင်း - ယခုလက်ရှိအခြေအနေတွင်ဤကျေးရွာဖွံ့ဖြိုးတိုးတက်ရေးအတွက် အဓိကအခက်အခဲအတားအဆီးများသည် မည်သည့်များဖြစ်ပါသနည်း(အမျိုးသား/သမီး အနည်းဆုံးအခက်အခဲ ၅ ခုစီဖော်ပြပါ)

အမျိုးသား အဖွဲ့မှတင်ပြသောအခက်အခဲအတားအဆီးများ	အမျိုးသမီး အဖွဲ့မှတင်ပြသောအခက်အခဲအတားအဆီးများ
၁ ဣန္ဒာဝါဒီ၊ ချစ်၊ ချစ်၊ ချစ်၊ ချစ်	၁ ချစ်၊ ချစ်၊ ချစ်၊ ချစ်၊ ချစ်
၂ ချစ်၊ ချစ်၊ ချစ်၊ ချစ်၊ ချစ်	၂ ချစ်၊ ချစ်၊ ချစ်၊ ချစ်၊ ချစ်
၃ ချစ်၊ ချစ်၊ ချစ်၊ ချစ်၊ ချစ်	၃ ချစ်၊ ချစ်၊ ချစ်၊ ချစ်၊ ချစ်
၄ ချစ်၊ ချစ်၊ ချစ်၊ ချစ်၊ ချစ်	၄ ချစ်၊ ချစ်၊ ချစ်၊ ချစ်၊ ချစ်
၅ ချစ်၊ ချစ်၊ ချစ်၊ ချစ်၊ ချစ်	၅ ချစ်၊ ချစ်၊ ချစ်၊ ချစ်၊ ချစ်

ခ. မျှော်မှန်းခြင်း- ဤကျေးရွာဖွံ့ဖြိုးတိုးတက်ရေးအတွက်နှောင်လာမည့် (၅) နှစ်အားရည်ရွယ်၍ ဆောင်ရွက်ရန်အတွက် မည်သည့်အရာများသည်အဓိကမျှော်မှန်းချက်ဖြစ်သနည်း။

အမျိုးသားအဖွဲ့မှတင်ပြသောမျှော်မှန်းချက်များ	အမျိုးသမီးအဖွဲ့မှတင်ပြသောမျှော်မှန်းချက်များ
၁ ချစ်၊ ချစ်၊ ချစ်၊ ချစ်၊ ချစ်	၁ ချစ်၊ ချစ်၊ ချစ်၊ ချစ်၊ ချစ်
၂ ချစ်၊ ချစ်၊ ချစ်၊ ချစ်၊ ချစ်	၂ ချစ်၊ ချစ်၊ ချစ်၊ ချစ်၊ ချစ်
၃ ချစ်၊ ချစ်၊ ချစ်၊ ချစ်၊ ချစ်	၃ ချစ်၊ ချစ်၊ ချစ်၊ ချစ်၊ ချစ်
၄ ချစ်၊ ချစ်၊ ချစ်၊ ချစ်၊ ချစ်	၄ ချစ်၊ ချစ်၊ ချစ်၊ ချစ်၊ ချစ်
၅ ချစ်၊ ချစ်၊ ချစ်၊ ချစ်၊ ချစ်	၅ ချစ်၊ ချစ်၊ ချစ်၊ ချစ်၊ ချစ်



ဂ. ဤကျေးရွာ၏ လာမည့် (၃) နှစ်အတွက် ဦးစားပေး ဖွံ့ဖြိုးတိုးတက်မှု လုပ်ငန်း အစီအစဉ်များအားဖော်ပြပါ။
 (လူထုပဟိုပြုစီမံကိန်း ရန်ငွေအတွက် အဆိုပြုသော အစီအစဉ်များကိုဦးစားပေး အဆင့်အလိုက်ဖော်ပြပြီး ကျန် လူထုပဟိုပြု စီမံကိန်း ရန်ငွေအရင်းအမြစ်နှင့် မပတ်သက်သည့်အစီအစဉ်များလည်းဖော်ပြရန်ဖြစ်သည်)

	ကျေးရွာအတွက်ဦးစားပေးဖွံ့ဖြိုးတိုးတက်မှု လုပ်ငန်းစဉ်များ	အဆိုပြုသူ (အမျိုးသားများ/ အမျိုးသမီးများ/ အမျိုးသား+အမျိုးသမီး)	လူထုပဟိုပြုစီမံကိန်းအတွက် အဆိုပြုသည် (ဦးစားပေးအဆင့် အလိုက်ဖော်ပြပါ)	ခန့်မှန်း ကုန်ကျ စရိတ်	အကျိုးခံစား ခွင့်ရှိသူခန့်မှန်းခြေ အရေအတွက်
၁	ဒွာတွင်းယခါ	၈၂၈	၂ ၁	၂၀၀၀၀၀၀ ၂၄၀၀၀၀၀	၂၇၇
၂	ခပ်ရွာထွင်း၊ ရေပေးအဖွဲ့	၈	၄ ၂		၂၇၇
၃	ပင်မညီအစ်မ + ပင်မအောက် အဖွဲ့အစည်း	၈၂၈	၆ ၃		၂၇၇
၄	စာအိမ်	၈၂၈	၃ ၄		၂၇၇
၅			၅		
၆			၁		

ဥက္ကဋ္ဌ ၊ ကျေးရွာစီမံကိန်းအထောက်အကူပြုကော်မတီမှအတည်ပြုသည်။

အမည် ဦးမြင့်မ လက်မှတ် [Signature] နေ့စွဲ ၈.၁.၂၀၁၀



ပုံစံ ၈-၃ ကျေးရွာခွဲ ငြိမ်းရေး ဦးစားပေးအစီအစဉ် (Form PC 3)

လယ်ညွှန်ချက်/ အဆင့် (၃) ကျေးရွာမှော်မှန်းချက်အစည်းအဝေး ပြီးဆုံးသောအခါ ကျေးရွာစီမံကိန်း အထောက်အကူပြုကော်မတီသည် လူထုစည်းရုံးရေးမှူးအကူအညီဖြင့် ဤပုံစံကိုပြည့်စုံအောင် ဖြည့်သွင်းရမည်။ အားလုံးသော အခက်အခဲအတားအဆီးများ၊ ခွဲငြိမ်းပူဇော်ပေးအစီအစဉ်များ၊ လူထုဗဟိုပြုစီမံကိန်း၏ ရန်ပုံငွေအရင်းအမြစ်နှင့် မသက်ဆိုင်သည့် လုပ်ငန်းများအားလုံးကိုဖော်ပြရမည်။

လူထုစည်းရုံးရေးမှူး/ဝန်ထမ်း အမည် ၆၅၂၃၂၂၂၂၂၂၂၂

နေ့စွဲ ၈. ၁. ၂၀၁၆ စက်ဝန်းအား အမှတ်ခြစ်ပါ (✓) စက်ဝန်း(၁) ငစ်စက်ဝန်း (၂) စက်ဝန်း (၃) စက်ဝန်း (၄)

ပြည်နယ်/တိုင်း <u>မင်းမာလမြို့နယ်</u>	ဦးနယ် <u>မင်းမာလမြို့နယ်</u>	ကျေးရွာအုပ်စု <u>ကတော</u>	ကျေးရွာ <u>မင်းမာလ</u>
--	---------------------------------	------------------------------	---------------------------

က. အခက်အခဲအတားအဆီးများအားဆွေးနွေးခြင်း - ယခုလက်ရှိအခြေအနေတွင်ဤကျေးရွာခွဲ ငြိမ်းတိုးတက်ရေးအတွက် အဓိကအခက်အခဲအတားအဆီးများသည် မည်သည့်များဖြစ်ပါသနည်း(အမျိုးသား/သမီး အနည်းဆုံးအခက်အခဲ ၅ ခုဖော်ပြပါ)

အမျိုးသား အဖွဲ့မှတင်ပြသောအခက်အခဲအတားအဆီးများ	အမျိုးသမီး အဖွဲ့မှတင်ပြသောအခက်အခဲအတားအဆီးများ
၁ စက်ဝန်းကွပ်ကဲခြင်း၊ စက်ဝန်းခြစ်ခြင်း၊ မြေအခွင်	၁ ဒီဂရီကွပ်ကဲခြင်း၊ အတားအဆီးများ၊ စက်ဝန်းခြစ်
၂ စက်ဝန်းအရခြင်း၊	၂ ဒီဂရီ အစိုးများ၊ အလုပ်အကိုင် ၊ စက်ဝန်း
၃ စက်ဝန်းအရ သုံးစွဲရခြင်း၊ မသိရှိသည့်အခြင်း၊ သိရှိ	၃ မသိရှိသေးခြင်း
၄ အလုပ်အကိုင် မရှိခြင်း	၄ မသိရှိသည့်အခြင်း၊ မသိရှိသည့် စက်ဝန်း
၅ စက်ဝန်းအရ မရှိခြင်း၊ မသိရှိသည့်အခြင်း၊ သိရှိ	၅ များ မရှိသည့် အလုပ်အကိုင်
စက်ဝန်းအရ မရှိခြင်း၊ မသိရှိသည့်အခြင်း၊ သိရှိ	စက်ဝန်း အစိုးများ၊ အလုပ်အကိုင် မသိရှိသည့် အခြင်း၊
မရှိခြင်း၊ မသိရှိသည့်အခြင်း၊ မရှိခြင်း	မရှိခြင်း၊ မသိရှိသည့်အခြင်း

ခ. မှော်မှန်းခြင်း- ဤကျေးရွာခွဲငြိမ်းတိုးတက်ရေးအတွက်နှောင်လာမည့် (၅) နှစ်အားရည်ရွယ်၍ ဆောင်ရွက်ရန်အတွက် မည်သည့်အရာများသည်အဓိကမှော်မှန်းချက်ဖြစ်သနည်း။

အမျိုးသားအဖွဲ့မှတင်ပြသောမှော်မှန်းချက်များ	အမျိုးသမီးအဖွဲ့မှတင်ပြသောမှော်မှန်းချက်များ
၁ လယ်ယာအလုပ်အကိုင် မရှိခြင်း၊ မရှိခြင်း	၁ ဒီဂရီ အစိုးများ၊ မရှိခြင်း၊ မရှိခြင်း
၂ စက်ဝန်း အစိုးများ၊ မရှိခြင်း၊ မရှိခြင်း	၂ စက်ဝန်း အစိုးများ၊ မရှိခြင်း
၃ စက်ဝန်း အစိုးများ၊ မရှိခြင်း၊ မရှိခြင်း	၃ မရှိခြင်း၊ မရှိခြင်း
၄ မရှိခြင်း၊ မရှိခြင်း	၄ မရှိခြင်း၊ မရှိခြင်း
၅ စက်ဝန်း အစိုးများ၊ မရှိခြင်း၊ မရှိခြင်း	၅ စက်ဝန်း အစိုးများ၊ မရှိခြင်း၊ မရှိခြင်း
စက်ဝန်း အစိုးများ၊ မရှိခြင်း၊ မရှိခြင်း	စက်ဝန်း အစိုးများ၊ မရှိခြင်း၊ မရှိခြင်း



ဂ. ဤကျေးရွာ၏ လာမည့် (၃) နှစ်အတွက် ဦးစားပေး ဖွံ့ဖြိုးတိုးတက်မှု လုပ်ငန်း အစီအစဉ်များအားဖော်ပြပါ။
 (လူထုပဟိုပြုစီမံကိန်း ရံပုံငွေအတွက် အဆိုပြုသော အစီအစဉ်များကိုဦးစားပေး အဆင့်အလိုက်ဖော်ပြပြီး ကျန် လူထုပဟိုပြု စီမံကိန်း ရန်ပုံငွေအရင်းအမြစ်နှင့် မပတ်သက်သည့်အစီအစဉ်များလည်းဖော်ပြရန်ဖြစ်သည်)

ကျေးရွာအတွက်ဦးစားပေးဖွံ့ဖြိုးတိုးတက်မှု လုပ်ငန်းစဉ်များ	အဆိုပြုသူ (အမျိုးသားများ/ အမျိုးသမီးများ/ အမျိုးသား+အမျိုးသမီး)	လူထုပဟိုပြုစီမံကိန်းအတွက် အဆိုပြုသည် (ဦးစားပေးအဆင့် အလိုက်ဖော်ပြပါ)	ခန့်မှန်း ကုန်ကျ စရိတ်	အကျိုးခံစား ခွင့်ရှိသူခန့်မှန်းခြေ အရေအတွက်
၁ စိုက်ပျိုးရေး၊ နည်းပညာအသိပညာ	၈၁ မ	၂ ၃	၃၈၀၀၀၀	၂၇၇
၂ စားနပ်ရိက္ခာ၊ နည်းပညာအသိပညာ	၈၁ မ	၄ ၄		၂၇၇
၃ အိမ်ထောင်စု၊ အကျွမ်းသဘာဝ	မ	၆ ၂		၁၃၉
၄ ကျေးရွာ၊ နည်းပညာအသိပညာ	၈၁ မ	၃ ၁		၂၇၇
၅ စားနပ်ရိက္ခာ	၈၁ မ	၅ ၅		၂၇၇
၆		၀		

ဥက္ကဋ္ဌ ၊ ကျေးရွာစီမံကိန်းအထောက်အကူပြုကော်မတီမှအတည်ပြုသည်။

အမည် ဦးမြင့်စေတီ လက်မှတ် [Signature] ရက်စွဲ ၈.၁.၂၀၁၆



ပုံစံ - ၈ - ၃ ကျေးရွာဖွံ့ဖြိုးရေး ဦးစားပေးအစီအစဉ် (Form PC 3)

လမ်းညွှန်ချက် အဆင့်(၃) ကျေးရွာဖွံ့ဖြိုးရေးမှန်းချက်အစည်းအဝေး ဦးဆုံးသောအခါ ကျေးရွာစီမံကိန်း အထောက်အကူပြု
 ကော်မတီသည် လူထုစည်းရုံးရေးများအကူအညီဖြင့် ဤပုံစံကိုပြည့်စုံအောင် ပြည့်သွင်းရမည်။

လူထုစည်းရုံးရေးပူး/ဝန်ထမ်း အမည် ဒေါ်သိသိထွန်း
 နေ့စွဲ ၈.၂.၂၀၁၇ စက်ဝန်းအား အမှတ်ခြစ်ပါ (✓) □ စက်ဝန်း(၁)
 □ စက်ဝန်း(၂) □ စက်ဝန်း(၃) □ စက်ဝန်း(၄)

ပြည်နယ်/တိုင်း စက်နယ်မြေ ဦးနယ်မလည် ကျေးရွာအုပ်စု ကသော ကျေးရွာ မင်္ဂလာ
 က၊ အခက်အခဲအတားအဆီးများအားထွေးနှေးခြင်း - ယခုလက်ရှိအခြေအနေတွင် ဤကျေးရွာဖွံ့ဖြိုးတိုးတက်ရေးအတွက်
 အဓိက အခက်အခဲအတားအဆီးများသည် မည်သည်များဖြစ်ပါသနည်း။ (အမျိုးသား/သမီး အနည်းဆုံးအခက်အခဲ ၅ ခုစီဖော်ပြပါ)
 အမျိုးသား အဖွဲ့မှ တင်ပြသောအခက်အခဲအတားအဆီးများ အမျိုးသမီး အဖွဲ့မှ တင်ပြသောအခက်အခဲအတားအဆီးများ

၁	ကလေးစား ပညာသင်ကြားရေးအခက်အခဲ	၁	ကျေးရွာလူထုအသိပညာမရှိဘဲ အသိပညာပေးရန်
၂	မိုးတွင်းရာသီဥစ္စာထူထပ်ခြင်း	၂	ရွာချင်းဆက်သွယ်ရေး မကောင်း
၃	သောက်သုံးရေ ဖြူလျှော့ နှင့် ဗဟိုခြင်း	၃	သောက်သုံးရေ ဖြူလျှော့ နှင့် ဗဟိုခြင်း
၄	ရွာချင်းဆက်သွယ်ရေး မကောင်း	၄	မိုးတွင်းရာသီဥစ္စာထူထပ်ခြင်း
၅	ကျေးရွာလူထုအသိပညာမရှိဘဲ အသိပညာပေးရန်	၅	ကလေးစား ပညာသင်ကြားရေး အခက်အခဲ
၆	မိုးတွင်းရာသီဥစ္စာထူထပ်ခြင်း	၆	မိုးတွင်းရာသီဥစ္စာထူထပ်ခြင်း
၇	ကလေးစား ပညာသင်ကြားရေး အခက်အခဲ	၇	မိုးတွင်းရာသီဥစ္စာထူထပ်ခြင်း
၈	မိုးတွင်းရာသီဥစ္စာထူထပ်ခြင်း	၈	မိုးတွင်းရာသီဥစ္စာထူထပ်ခြင်း
၉	မိုးတွင်းရာသီဥစ္စာထူထပ်ခြင်း	၉	မိုးတွင်းရာသီဥစ္စာထူထပ်ခြင်း
၁၀	မိုးတွင်းရာသီဥစ္စာထူထပ်ခြင်း	၁၀	မိုးတွင်းရာသီဥစ္စာထူထပ်ခြင်း

၁။ မှန်းမှန်းခြင်း - နောင်လာမည့် (၅) နှစ် အတွင်း ကျေးရွာဖွံ့ဖြိုးရေး မှန်းမှန်းလျာထားချက်များအား တင်ပြပါ။

အမျိုးသားအဖွဲ့မှ တင်ပြသောမှန်းမှန်းချက်များ	အမျိုးသမီးအဖွဲ့မှ တင်ပြသောမှန်းမှန်းချက်များ
၁	၁
၂	၂
၃	၃
၄	၄
၅	၅
၆	၆
၇	၇
၈	၈
၉	၉
၁၀	၁၀



၈။ လူထုစီမံကိန်း၏ လာမည့် (၃) နှစ်အတွက် အကျုံးမဝင်သော ဦးစားပေး ဖွံ့ဖြိုးတိုးတက်မှု လုပ်ငန်း အစီအစဉ်များအားဖော်ပြပါ။

အဆင့်	ကျေးရွာအတွက် ဦးစားပေး ဖွံ့ဖြိုးတိုးတက်မှု လုပ်ငန်းစဉ်များ	အဆိုပြုသူ (အမျိုးသားများ/ အမျိုးသမီးများ/အမျိုးသား+ အမျိုးသမီး)	ခန့်မှန်းကုန်ကျစရိတ်	အကျုံးမဝင်သော ခန့်မှန်းခြေ အရက်အတွက်
၁	KA လျှော့စရိတ်	၈+၆	၂၀,၀၀၀,၀၀၀	၂၀၇
၂	ရွာတွင်းလမ်း	၈+၆	၂၀,၀၀၀,၀၀၀	၂၉၇
၃	ရွာတွင်း	၈+၆	၂၀,၀၀၀,၀၀၀	၂၉၇
၄	ရွာတွင်းလမ်း	၈+၆	၂၀,၀၀၀,၀၀၀	၂၉၇
၅	ရွာတွင်းလမ်း	၈+၆	၂၀,၀၀၀,၀၀၀	၂၉၇

၉။ လူထုစီမံကိန်း၏ လာမည့် (၃) နှစ်အတွက် အကျုံးမဝင်သော ဦးစားပေး ဖွံ့ဖြိုးတိုးတက်မှု လုပ်ငန်း အစီအစဉ်များအားဖော်ပြပါ။

အဆင့်	ကျေးရွာအတွက် ဦးစားပေး ဖွံ့ဖြိုးတိုးတက်မှု လုပ်ငန်းစဉ်များ	အဆိုပြုသူ (အမျိုးသားများ/ အမျိုးသမီးများ/အမျိုးသား+ အမျိုးသမီး)	အခန်းကဏ္ဍ
၁	ဒီဂျစ်တယ်နည်းပညာ	၈+၆	
၂	ပစ္စည်းအားလုံးပညာ	၈+၆	
၃	ရွာတွင်းလမ်းပညာ	၆	
၄	အိတ်အင်အားပညာ	၈	
၅	အားလုံးပညာ		

ဥက္ကဋ္ဌ၊ ကျေးရွာစီမံကိန်းအထောက်အကူပြုကော်မတီမှ အတည်ပြုသည်။

အမည် ဦး ချိုမြ လက်မှတ် [Signature] နေ့ရက် ၈.၂.၂၀၁၇



ပုံစံ - ၈ - ၃ ကျေးရွာဖွံ့ဖြိုးရေး ဦးစားပေးအစီအစဉ် (Form PC 3)

လမ်းညွှန်ချက်၊ အဆင့်(၃) ကျေးရွာမှော်မှန်းချက်အစည်းအဝေး ပြီးဆုံးသောအခါ ကျေးရွာစီမံကိန်း အထောက်အကူပြု ကော်မတီသည် လူထုစည်းရုံးရေးမှူးအကူအညီဖြင့် ဤပုံစံကိုပြည့်စုံအောင် ဖြည့်သွင်းရမည်။

လူထုစည်းရုံးရေးမှူး/ဝန်ထမ်း အမည် ဒေါ်သီသီထွန်း

နေ့စွဲ 20.11.2017 စက်ဝန်းအား အမှတ်ခြစ်ပါ (✓) စက်ဝန်း(၁) စက်ဝန်း(၂) စက်ဝန်း(၃) စက်ဝန်း(၄)

ပြည်နယ်/တိုင်း	မြို့နယ်	ကျေးရွာအုပ်စု	ကျေးရွာ
<u>စစ်ကိုင်း</u>	<u>ပင်လည်ဘူး</u>	<u>ကယော</u>	<u>ဖင်ဖောက်</u>

က၊ အခက်အခဲအတားအဆီးများအားဆွေးနွေးခြင်း - ယခုလက်ရှိအခြေအနေတွင် ဤကျေးရွာဖွံ့ဖြိုးတိုးတက်ရေးအတွက် အဓိက အခက်အခဲအတားအဆီးများသည် မည်သည်များဖြစ်ပါသနည်း။ (အမျိုးသား/သမီး အနည်းဆုံးအခက်အခဲ ၅ ခုစီဖော်ပြပါ)

အမျိုးသား အဖွဲ့မှ တင်ပြသောအခက်အခဲအတားအဆီးများ		အမျိုးသမီး အဖွဲ့မှတင်ပြသောအခက်အခဲအတားအဆီးများ	
၁	<u>ဦးပွားရေ၊ ငှာခံငွေ၊ ခြေ</u>	၁	<u>ဦးပွားရေ၊ ငှာခံငွေ၊ ခြေ</u>
၂	<u>ဂွာတွဲ၊ သွားလာရေး၊ ခရီးခရီး</u>	၂	<u>ဂွာတွဲ၊ သွားလာရေး၊ ခရီးခရီး</u>
၃	<u>ကစားစရာ၊ ကွပ်ကဲမှု၊ သွားလာရေး၊ ခရီးခရီး</u>	၃	<u>ကစားစရာ၊ ကွပ်ကဲမှု၊ သွားလာရေး၊ ခရီးခရီး</u>
၄	<u>ကျေးရွာတွင် အများစုမှာ စားနပ်ရိက္ခာမရှိခြင်း</u>	၄	<u>ကျေးရွာတွင် အများစုမှာ စားနပ်ရိက္ခာမရှိခြင်း</u>
၅	<u>စာသင်တန်းများမရှိခြင်း</u>	၅	<u>စာသင်တန်းများမရှိခြင်း</u>
၆	<u>ဂွာတွဲလမ်း၊ မကောင်းခြင်း</u>	၆	<u>ဂွာတွဲလမ်း၊ မကောင်းခြင်း</u>
၇	<u>ကျေးရွာ၊ မကောင်းခြင်း၊ သိမ်းဆည်းခြင်း</u>	၇	<u>ကျေးရွာ၊ မကောင်းခြင်း၊ သိမ်းဆည်းခြင်း</u>
၈	<u>သွားလာရေး၊ ကွပ်ကဲမှု၊ သွားလာရေး၊ ခရီးခရီး</u>	၈	<u>သွားလာရေး၊ ကွပ်ကဲမှု၊ သွားလာရေး၊ ခရီးခရီး</u>
၉	<u>စိုက်ပျိုးရေး၊ ဖွံ့ဖြိုးရေး၊ ပညာရေး၊ ခရီးခရီး</u>	၉	<u>စိုက်ပျိုးရေး၊ ဖွံ့ဖြိုးရေး၊ ပညာရေး၊ ခရီးခရီး</u>
၁၀	<u>စားနပ်ရိက္ခာ၊ ငွေ၊ ပညာရေး၊ ခရီးခရီး</u>	၁၀	<u>စားနပ်ရိက္ခာ၊ ငွေ၊ ပညာရေး၊ ခရီးခရီး</u>
၁၁	<u>စိုက်ပျိုးရေး၊ ဖွံ့ဖြိုးရေး၊ ပညာရေး၊ ခရီးခရီး</u>	၁၁	<u>စိုက်ပျိုးရေး၊ ဖွံ့ဖြိုးရေး၊ ပညာရေး၊ ခရီးခရီး</u>
၁၂	<u>ပညာရေး၊ စားနပ်ရိက္ခာ၊ ပညာရေး၊ ခရီးခရီး</u>	၁၂	<u>ပညာရေး၊ စားနပ်ရိက္ခာ၊ ပညာရေး၊ ခရီးခရီး</u>
၁၃		၁၃	
၁၄		၁၄	

ခ၊ မှော်မှန်းခြင်း - နောင်လာမည့် (၅) နှစ် အတွင်း ကျေးရွာဖွံ့ဖြိုးရေး မှော်မှန်းချက်များအား တင်ပြပါ။

အမျိုးသားအဖွဲ့မှ တင်ပြသောမှော်မှန်းချက်များ		အမျိုးသမီးအဖွဲ့မှ တင်ပြသောမှော်မှန်းချက်များ	
၁	<u>ဂွာတွဲ၊ စားနပ်ရိက္ခာ၊ သွားလာရေး၊ ခရီးခရီး</u>	၁	<u>ဂွာတွဲ၊ စားနပ်ရိက္ခာ၊ သွားလာရေး၊ ခရီးခရီး</u>
၂	<u>ဂွာတွဲ၊ ကျေးရွာ၊ စားနပ်ရိက္ခာ၊ ခရီးခရီး</u>	၂	<u>ဂွာတွဲ၊ ကျေးရွာ၊ စားနပ်ရိက္ခာ၊ ခရီးခရီး</u>
၃	<u>၂၄ ကျေးရွာ၊ စားနပ်ရိက္ခာ၊ ခရီးခရီး</u>	၃	<u>၂၄ ကျေးရွာ၊ စားနပ်ရိက္ခာ၊ ခရီးခရီး</u>



၄	ကျေးရွာချိမဆောင်ဆောင်ကျွတ်ထိ	၄	ကျေးရွာချိမဆောင်ဆောင်ကျွတ်ထိ
၅	အသစ်ကျွတ်ထိခံရသူများအားလုံး	၅	အသစ်ကျွတ်ထိခံရသူများအားလုံး
၆	ရွာတွင်းလမ်းဖွဲ့စည်းရေး	၆	ရွာတွင်းလမ်းဖွဲ့စည်းရေး
၇	ကျေးလက်အဖွဲ့ဖွဲ့စည်းရေး	၇	ကျေးလက်အဖွဲ့ဖွဲ့စည်းရေး
၈	ရွာတွင်းဝန်ထမ်းဆောင်ရေး	၈	ရွာတွင်းဝန်ထမ်းဆောင်ရေး
၉	ကျေးရွာချိမဆောင်ဆောင်ရေး	၉	ကျေးရွာချိမဆောင်ဆောင်ရေး
၁၀	ရိတ်ခွဲခြားရေး	၁၀	ရိတ်ခွဲခြားရေး
၁၁	ကျေးရွာချိမဆောင်ဆောင်ရေး	၁၁	ကျေးရွာချိမဆောင်ဆောင်ရေး
၁၂	ကျေးရွာချိမဆောင်ဆောင်ရေး	၁၂	ကျေးရွာချိမဆောင်ဆောင်ရေး
၁၃	ကျေးရွာချိမဆောင်ဆောင်ရေး	၁၃	ကျေးရွာချိမဆောင်ဆောင်ရေး
၁၄		၁၄	

၈။ လူထုဝန်ထမ်း၏ လာမည့် (၃) နှစ်အတွက် အကျုံးဝင်သော ဦးစားပေး ဖွံ့ဖြိုးတိုးတက်မှု လုပ်ငန်း အစီအစဉ်များအားဖော်ပြပါ။

အဆင့်	ကျေးရွာအတွက် ဦးစားပေး ဖွံ့ဖြိုးတိုးတက်မှု လုပ်ငန်းစဉ်များ	အဆိုပြုသူ (အမျိုးသားများ/ အမျိုးသမီးများ/အမျိုးသား+ အမျိုးသမီး)	ခန့်မှန်းကုန်ကျ စရိတ်	အကျိုးခံစားခွင့်ရှိသူ ခန့်မှန်းခြေ အရေအတွက်
၁	ရွာချင်းဆက်သွယ်ရေး	ကျား + မ	၃၉၃၆၀၀၀	၂၄၅
၂	ရွာတွင်းကျေးရွာချိမဆောင်ဆောင်ရေး	ကျား + မ	၁၂၃၀၄၉၀၀	၂၄၅
၃	ကျေးရွာချိမဆောင်ဆောင်ရေး	ကျား + မ	၁၅,၀၀၀,၀၀၀	၂၄၅
၄	ကျေးရွာချိမဆောင်ဆောင်ရေး	ကျား + မ	၁၅,၀၀၀,၀၀၀	၂၄၅
၅	ကျေးရွာချိမဆောင်ဆောင်ရေး	ကျား + မ	၁၅,၀၀၀,၀၀၀	၂၄၅
၆	ရွာတွင်းလမ်းဖွဲ့စည်းရေး	ကျား + မ	၂၀,၀၀၀,၀၀၀	၂၄၅
၇	ကျေးလက်အဖွဲ့ဖွဲ့စည်းရေး	ကျား + မ	၂၀,၀၀၀,၀၀၀	၂၄၅
၈	ရွာတွင်းဝန်ထမ်းဆောင်ရေး	ကျား + မ	၁၅,၀၀၀,၀၀၀	၂၄၅
၉				
၁၀				



သ။ လူထုစီမံကိန်း၏ လာမည့် (၃) နှစ်အတွက်အကျိုးမဝင်သော ဦးစားပေး ဖွံ့ဖြိုးတိုးတက်မှု လုပ်ငန်း အစီအစဉ်များအားဖော်ပြပါ။

အဆင့်	ကျေးရွာအတွက် ဦးစားပေး ဖွံ့ဖြိုးတိုးတက်မှု လုပ်ငန်းစဉ်များ	အဆိုပြုသူ (အမျိုးသားများ/ အမျိုးသမီးများ/အမျိုးသား+ အမျိုးသမီး)	အခန်းကဏ္ဍ
၀	ဦးဖျို ရှေ့ ၃ ညာ ပညာ	ကျား + မ	
၂	စာရေးခြေစာနားပျံ့	ကျား	
၃	မွေးမြူရေး ၃ ညာ ပညာ	ကျား + မ	
၄	ကျွမ်းကျင်စာသင်တန်း	ကျား + မ	
၅	အင်အားပြည့်စုံရေး	မ	
၆	စာအုပ်/ ယူနိုက်တက်အဖွဲ့	မ	
၇			
၈			
၉			
၁၀			

ဥက္ကဋ္ဌ၊ ကျေးရွာစီမံကိန်းအထောက်အကူပြုကော်မတီမှ အတည်ပြုသည်။

အမည် ဦးဖျို လက်မှတ် [Signature] ဇန်နဝါရီ ၂၀၁၀



၁၂။ ပုံစံ ၈-၄။ ကျေးရွာဖွံ့ဖြိုးရေးစီမံကိန်းလုပ်ငန်းခွဲရွေးချယ်ခြင်းပုံစံ

ပုံစံ - ၈ - ၄ ကျေးရွာအုပ်စုစီမံကိန်းလုပ်ငန်းခွဲရွေးချယ်ခြင်းပုံစံ (Form PC 4)

လက်ညွှန်ချက်။ စီမံကိန်းလုပ်ငန်းခွဲရွေးချယ်မှုအစည်းအဝေးပြီးနောက်တွင် ကျေးရွာအုပ်စုမှ CF/IF ဝဲ့၍ အကူအညီရယူ၍ ကျေးရွာစီထောက်ကော်မတီမှ လက်မှတ်ရေးထိုးပြီး အဆိုပါပုံစံအား ပြည့်စုံအောင်ဖြည့်သွင်းရမည်။ ဤပုံစံအား ပြည့်စုံစွာဖြည့်သွင်းပြီးပါက ကျေးရွာအုပ်စုမှ ဖြန့်ဖြူးထောက်ပံ့ရေးစီမံချက်တွင် TPIC သို့ ပေးပို့ရန်အတွက် နောက်ဆက်တွဲအဖြစ် ထားရှိရမည်။ CF မှ ကျေးရွာတစ်ရွာချင်းစီ၏ စီမံကိန်းလုပ်ငန်းခွဲစဉ်ရာ အချက်အလက်များကို MIS သို့ ထည့်သွင်းရမည်။ (ယခုနစ်စီမံကိန်းလုပ်ငန်းခွဲ မလုပ်ကိုင်သော ကျေးရွာများ မပါဝင်ပါ။)

ကျေးရွာစည်းရုံးရေးမှူး/ဝန်ထမ်းအမည် ဒေါ်အိအိထွန်း

ကျေးရွာအမည်	ဆောင်ရွက်မည့် လုပ်ငန်းများ	အတိုင်းအတာ	ခန့်မှန်း တိုက်ရိုက် အကျိုးခံစားခွင့် ရှိသူများ	အဆိုပြုတင်ပြသူ	စီမံကိန်းမှ ထည့်ဝင်မှု	ခန့်မှန်းကျန်ကျစရိတ်		စုစုပေါင်း
						ကျေးရွာမှ ထည့်ဝင်မှု	အခြားထည့်ဝင်မှု (ဖော်ပြပါ) ထည့်ဝင်ငွေ အမည်/အဖွဲ့	
တုံငေါင်း	ကျေးဇာအိမ်	၅၀' x ၃၀' x ၁၂	177	□ ကျား □ မ ✓ ကျား + မ	13,780,000			13,780,000
ဇွန်ကျာ	ဥက္ကဋ္ဌဆက်တမ်း (၁၂၂) ကျောက်စိက္ကူကုန်စီမံအစည်းအဝေး	၅၀' x ၁၈' x ၆	183	□ ကျား □ မ ✓ ကျား + မ	13,780,000			13,780,000
	ကျေးရွာစီမံကိန်းအစည်းအဝေး (၃၂)	၆' x ၁၈' x ၄		□ ကျား □ မ ✓ ကျား + မ				
	ကျေးရွာစီမံကိန်းအစည်းအဝေး	၁၀' x ၁၀' x ၈		□ ကျား □ မ □ ကျား + မ				
အောင်/ကောင်း	ရွာချင်းဆက်လမ်း တံတား	၁၆၀၀' x ၁၀' x ၄	309	□ ကျား □ မ □ ကျား + မ	13,780,000			13,780,000

စက်ဝန်းအား အမှတ်ပြစ်ပေးပါ။ (✓) □ စက်ဝန်း (၁) □ စက်ဝန်း (၂) □ စက်ဝန်း (၃) □ စက်ဝန်း (၄)

ကျေးရွာအုပ်စု ကလေး

ရထား ကျေးရွာအုပ်စု စီထောက်ကော်မတီ ဥက္ကဋ္ဌ အမည် လက်မှတ် ရက်စွဲ

ဒေါ်အိအိထွန်း ၂၀. ၁၀. ၂၀၁၇



၁၃။ အစည်းအဝေးမှတ်တမ်းများ



လူထုဗဟိုပြုစီမံကိန်း

စစ်ကိုင်းဒေသကြီး၊ ပင်လည်ဘူးမြို့နယ်

ကျေးရွာအစည်းအဝေးမှတ်တမ်း

ကျေးရွာ မင်္ဂလာ

ကျေးရွာအုပ်စု ကလေး

အစည်းအဝေးပြုလုပ်သည့်နေရာ ကျေးကုန်းရွာ

အစည်းအဝေးပြုလုပ်သည့်နေ့ရက် ၂၀. ၁၀. ၂၀၂၃

အစည်းအဝေးပြုလုပ်သည့် အကြောင်းအရာ ပထမ ရက်စွဲမှတ်တမ်းအကျဉ်းချုပ်

အစည်းအဝေးတက်ရောက်သူဦးရေ။ ။ ကျား(၁၉)ဦး၊ မ(၂၀)ဦး=(၃၉)ဦး ရည်ညွှန်းချက်။ ဆွေးနွေးချက်၊ ဆုံးဖြတ်ချက်၊ သဘောတူညီချက်၊ မှတ်တမ်းတင်သူ ပါဝင်ရမည်။

ရုန့်ဂွယ်ချက်

- လူထုဗဟိုပြုစီမံကိန်းအကြောင်း သိရှိအောင်။
- ဆေးကုသရေးအဖွဲ့များ ရွေးချယ်ပေးအောင်။
- ဘာသာရေးအဖွဲ့အစည်းများ သိရှိအောင်။
- လူမှုဆက်ဆံမှုများ ပြုလုပ်အောင်။

ဆွေးနွေးချက်

- အဆုံးအမတက်ရောက်သူများ စာရင်းများကို ၁၀:၃၀ အချိန်တွင် ကောက်ယူသည်။
- ဆင်းရဲနွမ်းပါးမှုမှ ကင်းရှင်းစိတ်ဆက်အဆင့် အဆေးကုသရေး ရုန့်ဂွယ်ချက်များ ရှင်းပြခဲ့ပါသည်။
- ဖိတ်ခေါ်အဆုံးအမအစီအစဉ်များ ရှင်းပြပါသည်။
- ကျေးဇူးတင်စာအဖွဲ့အစည်းများ ဖြစ်ပေါ်ခဲ့ပါသည်။
- စာရေးများမှ စီမံကိန်းအကောင်အထည်ဖော်ရာတွင် ပူးပေါင်းထိပါက်ပါ။ အဆုံးအမများ ဖြည့်စွက် ဝန်ဆောင်မှုများ အကောင်အထည်ဖော်ရာတွင် တစ်ပြေးညှိ ပူးပေါင်းပါသည်။
- ဆင်းရဲနွမ်းပါးမှုမှ ကင်းရှင်းရုန့်ဂွယ်ချက်များကို ကျေးဇူးတင်စာအဖွဲ့ အသိပေးပညာပေးခဲ့ပါသည်။
- အကောင်အထည်ဖော်ရန် နည်းလမ်းများကို ရှင်းပြပါသည်။
- စီမံကိန်းဆောင်ရွက်မှုများ ရှင်းပြပါသည်။



- ကျေးဇူးလူထုသို့ စိမ့်ကိန်းအမည်၊ အဗျူဂျေအမည် အကောင်အထည်ဖော်သည်။ ငှက်ပျားဆွေးနွေးကာ ၎င်း ပြုခဲ့ပါသည်။
- စိမ့်ကိန်းအောင်မြင်၍ နှစ်စဉ်မြို့နယ်များ တိုး၍ အကောင်အထည်ဖော်မှုများ ဖြေဆို ပြောပြခဲ့ပါသည်။
- စိမ့်ကိန်းထက်စားအပိုင်း ၂၅၀ ပိုင်း ၊ အဆင့် ၂၄၂ ဆင့် ၎င်း ပြုခဲ့ပါသည်။
- တက္ကသိုလ်များအဆင့် ကဏ္ဍများကို ၎င်း ပြုခဲ့ပါသည်။
- ကျားမရေးရာကဏ္ဍများကို ၎င်း ပြုခဲ့ပါသည်။ ၎င်းကဏ္ဍများ အဓိကလုပ်ဆောင် တဲအပိုင်း ဤသို့ ၎င်း ပြုခဲ့ပါသည်။
- ကျားမရေးရာ ဆိုတာ - လူတွေက သတ်မှတ်တဲ့အရာ ၊ ဖြစ်ပြောင်းပေးလို့ ပြုတဲ့အရာ ဆွဲဖြစ်ကြောင်း သဘောများ၎င်း ၎င်း ပြုခဲ့ပါသည်။ လိင်ဆိုင်ရာ ဆွေးနာပါသော အခါမှာ ရှင် ဖြစ်ပေးလို့ မရဘဲ အရာဆွဲဖြစ်ကြောင်း လူထုမပုဂ္ဂိုလ်စိမ့်ကိန်းမှာ ကျားမရေးရာ တို့ ထည့်သွင်းလုပ်ဆောင်ကြောင်း ကျားမတန်းတူအခွင့်အရေးကို ဦးတည်ကြောင်း ၎င်း ပြုခဲ့ပါသည်။
- ဝေဖန်အဖြေပြုခန့်အကြောင်း အသိပညာဖြန့်ဝေပေးခဲ့ပါသည်။ အဖြေအညှိဆွေးနွေး ခဲ့ပါသည်။
- ကျေးဇူးလူထုမှ လူမှုဆန်းစစ်မှုများ စတင်ခဲ့ပါသည်။ အမျိုးသမီးများအဖွဲ့ ၊ အမျိုးသားအဖွဲ့များ ထိုးဖွဲ့ဆွေးနွေးခဲ့ပါသည်။
- ကျားမရေးရာ ပညာအခြေခံများ ဆွေးနွေးခဲ့ပါသည်။ အမျိုးသမီးများ အိမ်မှုကိစ္စ ၊ ပညာတတ်မြောက်မှုများတွင် သာယာမှုရှိစေရန် တာဝန်ယူပါသည်။ ဆုံးဖြတ်ချက်ချမှတ် မှားအားနည်းတာတွေ့ရပါသည်။
- ကျားမတန်းတူ အခွင့်အရေးရရှိဖို့ အမျိုးသားများ အိမ်မှုကိစ္စ လူမှုလုပ်ဆောင်ဖို့ အမျိုးသမီးများကို စိမ့်ခန့်ခွင့် ၊ ဆုံးဖြတ်ခွင့် များပေးရန် ဆွေးနွေးသည်။
- အဖွဲ့အစည်း ချိတ်ဆက်မှု ဆွေးနွေးခဲ့ပါသည်။
- ကျေးဇူးလူထုအစည်းချိတ်ဆက်မှု အားနည်းတာတွေ့ရပါသည်။
- ကျေးဇူးလူထု ဖွဲ့စည်းအတွက် ငှက်ပျားများနှင့် ချိတ်ဆက်မှုအားကောင်းရမည် ဖြစ်ပါသည်။
- ကျေးလက်ဦးစီး ၊ စီအို၊ ကော်မတီ ၊ ချိတ်ဆက် ၊ သမဦးစီးလူထုမပုဂ္ဂိုလ်စိမ့်ကိန်းနှင့် ချိတ်ဆက်မှု အားကောင်းတာတွေ့ရပါသည်။
- ကျန်ငှက်ပျားနှင့် ချိတ်ဆက်မှုအားကောင်းအားနည်းတာတွေ့ရပါသည်။
- ကျေးဇူးလူထုမှ ဖြေဆိုမှုများ ၊ အား အဖြစ်ဖြေဆိုမှုများ ထိုးဖွဲ့ဆွေးနွေးခဲ့ပါသည်။
- လူမှုစီးပွားရေး အဆင့်များ ရေးဆွဲသတ်မှတ်ခဲ့ပါသည်။



- ရာသီခွင်ပြဇယားများ၊ ကျေးဇူးတင်ပေးကြောင်းများ၊ ထူးခြား ဖြစ်ရပ်များ ရေးဆွဲပို့ပါသည်။

- ပိုင်ဆိုင်မှု၊ ထိန်းချုပ်မှုများ ရှင်းပြပို့ပါသည်။ အမျိုးသားအဖွဲ့၊ အမျိုးသမီးအဖွဲ့ သုံးသပ်ဆွေးနွေးပါသည်။

ဆုံးဖြတ်ချက်

- စီမံကိန်းလုပ်ဆောင်ရာတွင် ကျေးဇူးလူထုမှ တက်ကြွစွာ ပူးပေါင်းပါဝင်ကြရမည်။

- စီမံကိန်းတွင် လူမှုစီးပွားမရွံ့ခြားဘဲ တန်းတူအကျိုးခံစားခွင့်၊ ပါဝင်ခွင့်ရှိရမည်။

- လူမှုဆိုးရွားမှုများတွင် လူမှုစီးပွားမရွံ့ခြားဘဲ တန်းတူခံစားခွင့်ရှိရမည်။

- အရင်းအမြစ်များ တန်းတူအသုံးပြုရမည်။ ဆောက်လုပ်ရေးလုပ်ငန်းများ လုပ်ဆောင်ရာတွင် ဈာန်ကိစ္စ၊ အရင်းအမြစ်များ အသုံးပြုကာ စောင့်မြင်အောင်ဆောင်ရွက်ရမည်။

- အာဂျင်တိုင်းမြို့နယ်တွင် ဈာန်ကိစ္စဆက်လမ်းကောင်းမွန်လာရေး၊ ဈာန်ကိစ္စလမ်းများကောင်းမွန် ကလေးများလုံခြုံစိတ်ချစွာ ပညာသင်ယူနိုင်ရမည်။

- ပေလူအိမ်သုံးသပ်မှုတွင် အမျိုးသားများမှ အိမ်ထောင်စုဆောင်ရွက်မှုတွင် ပိုင်းကွဲပေးရန် ဆုံးဖြတ်ချက်ချမှုများတွင် အမျိုးသမီးပွားအား ယုံကြည်မှုပေးရမည်။ ပံ့ပိုးကူညီရန်

- အဖွဲ့အစည်းချိတ်ဆက်မှုတွင် ကျေးဇူးအဖွဲ့အစည်းများ ဒီထက်ပိုမိုချိတ်ဆက်ရန် လိုအပ်ပါ သည်။ ကျေးဇူးလူထုမှ အင်အားများ တစ်ပြေးကြရမည်။

သဘောတူညီချက်

- ကျေးဇူးလူထုအခန်းကဏ္ဍ၊ တာဝန်ဝတ္တရားများ ကျေပွန်စွာဖြင့် တက်ကြွစွာ ပူးပေါင်းလုပ်ဆောင် ရမည်ဖြစ်ကြောင်း ဆုံးဖြတ်မည်။ ကျေးဇူးစီမံကိန်းကော်မတီဖွဲ့စည်းခြင်းဖြင့် ကျေးဇူးစီ မံကိန်းလုပ်ငန်း ရွေးချယ်မှုများတွင် ဈာန်ကိစ္စအားလုံး နှိုးပါး တက်ကြွစွာ ပါဝင်ရမည်။

မှတ်တမ်းတင်
Joc
ဒေါ်ခင်မြ၊
စေတနာ့ဝန်ထမ်း



လူထုဗဟိုပြုစီမံကိန်း

စစ်ကိုင်းဒေသကြီး၊ ပင်လည်ဘူးမြို့နယ်

ကျေးရွာအစည်းအဝေးမှတ်တမ်း

ကျေးရွာ မင်္ဂလာဒုံ
 ကျေးရွာအုပ်စု ကော့ဘူ
 အစည်းအဝေးပြုလုပ်သည့်နေရာ ကျေးရွာအစည်း
 အစည်းအဝေးပြုလုပ်သည့်နေ့ရက် ၂၀.၁၀.၂၀.၁၇
 အစည်းအဝေးပြုလုပ်သည့် အကြောင်းအရာ မက်မော်ရွေးချယ်ရေး၊ PRA ဖွဲ့စည်းခြင်း

အစည်းအဝေးတက်ရောက်သူဦးရေ။ ။ ကျား (၁၉) ဦး၊ မ (၂၀) ဦး = (၃၉) ဦး
ရည်ညွှန်းချက်။ ဆွေးနွေးချက်၊ ဆုံးဖြတ်ချက်၊ သဘောတူညီချက်၊ မှတ်တမ်းတင်သူ ပါဝင်ရမည်။

ရည်ညွှန်းချက်

- ကျေးရွာစီရင်စက်မော်များ လူမှုရေးအဖွဲ့များ ဖွဲ့စည်းနိုင်စေရန်
- ဦးစားပေးလုပ်ငန်းများ ဖွဲ့စည်းပေးထုတ်ရန်
- ကျေးရွာလူထု ဆန်းစစ်မှုများ ပြုလုပ်နိုင်စေရန်

ဆွေးနွေးချက်

- အစည်းအဝေးကို ၁၀:၃၀ အချိန်တွင် တက်ရောက်သူစာရင်းများ ထားရှိစေရန် ပြုလုပ်ပါသည်။
- ၁၁:၀၀ အချိန်တွင် အစည်းအဝေးစတင်ခဲ့ပါသည်။
- လူထုဗဟိုပြုစီမံကိန်း အကြောင်းအရာများကို ဖြေလည်ဖြေရှင်းခဲ့ပါသည်။
- ကော်မတီရဲ့ တာဝန်ဝတ္တရားများကို ရှင်းပြခဲ့ပါသည်။
- ကုဏ္ဍဝတ်များကို လိုက်နာဖို့ ပြောပြခဲ့ပါသည်။
- အချိန်ပေးခဲ့ပါသည်။ အနစ်နာခံခဲ့ပါသည်။ ဦးဆောင်မှုပေးသူကို ဖွဲ့စည်းပေးခြင်း ပြုလုပ်ပါသည်။
- ကျေးရွာစီမံကိန်းအထောက်အကူပြု စက်မော်ဖွဲ့စည်းပုံစံများကို ရှင်းပြခဲ့ပါသည်။
- ဦးစားပေးလုပ်ငန်းများ ဖွဲ့စည်းခဲ့ပါသည်။
- ကျေးရွာလူထု၏ လိုအပ်ချက်နှင့် လိုအပ်တာ ကွဲပြားသောအားဖြင့် ရှင်းပြပေးခဲ့ပါသည်။
- အဆက်အခံပေးထုတ်ရန် အမျိုးသားအဖွဲ့၊ အမျိုးသမီးအဖွဲ့တို့ ပေးထုတ်ခဲ့ကြပါသည်။



ဦးစားပေးလုပ်ငန်းများ ချုပ်ကိုင် ဆောင်ရွက်ရန် အချက်ကို ရှင်းပြခဲ့ပါသည်။

- အကျိုးပြုလူဦးရေ ယခင်ရောက်ရှိခဲ့သည့် အတာ

- ဆင်းရဲသား ၊ အပျက်ခံအကျိုးခံစားမှု ၊ လျှို့ဝှက်ထည့်ဝင်မှု ဆွေးနွေးသည်။

- ကျေးဇူးတင်လမ်း ၊ ဂွာချင်းဆက်စံစား

- ကျေးဇူးတင်လမ်း ၊ ဂွာချင်းကျောက်ချောလမ်း

- ကျေးဇူးတင်လမ်း ၊ KCL ကျောင်းဆောင်

- ကျေးဇူးတင်လမ်း ၊ မဆောင်ရွက်သေးသော ကျောင်း ၁၀၀

အထက်တို့ကို အဓိကဆောင်ရွက်ရန် ဖြေဆိုခဲ့ပါသည်။

ဆုံးဖြတ်ချက်

ကျေးဇူးစီစဉ်ရေးဆွဲပေးရန် ဖွဲ့စည်းသည်။

ဥက္ကဋ္ဌ ဦးမြတ်ဦး ၊ ဒေါ်မြသိန်း

ဝန်ထမ်းများ ဦးစော်မင်းဦး ၊ ဦးလှထွန်း ၊ ဒေါ်ဒေါ်မင်း

ဆေးကြောရေး ဦးမင်းဦး ၊ ဒေါ်ခင်အေး ၊ ဒေါ်လှအောင်

လုပ်ငန်းစဉ် ဦးအောင်သူ ၊ ဦးအေးဝင်းခိုင် ၊ ဒေါ်သီတာနွယ်

အကြံပေး ဦးဝင်းဖေ ၊ ဒေါ်ကြည်စန်း

ဆောင်ရွက်ရေး ဦးအောင်ကျော် ၊ ဒေါ်ခင်မြသိန်း

ဆောင်ရွက်ရေး ဦးမင်းအောင်

ကျေးဇူးစီစဉ်ရေးဆွဲပေးရန် ကျင့်သုံးပေးရန် ဆောင်ရွက်ပေးကြောင်း
လက်မှတ်ထိုးခဲ့ပါသည်။

- ၀၀-၂ ကိုယ်ရေးအချက်အလက်စာရွက်ယူခဲ့ပါသည်။

- ဦးစားပေးလုပ်ငန်းများ ချုပ်ကိုင် ခဲ့ပါသည်။

- အကျိုးသား ဖွဲ့စည်းမှု အခက်အခဲတင်ပြခဲ့ပါသည်။

- အကျိုးသား ဖွဲ့စည်းမှု အခက်အခဲတင်ပြခဲ့ပါသည်။

ကျေးဇူး
ဗဟိုဌာနချုပ်
ဦးကျော်စွာ
ဗဟိုဌာနချုပ်



၁၄။ ကဏ္ဍအလိုက် ဦးစားပေးဖွံ့ဖြိုးရေးလုပ်ငန်းစဉ်များ

နောက်ဆက်တွဲ (၄) ခြားနားသော အပိုင်းများအတွက် ဦးစားပေးဖွံ့ဖြိုးရေးလုပ်ငန်းစဉ် အနှစ်ချုပ်

ပဇ်ဇာက

မူရင်းသည် VPSC တွင်ထားရှိရပါမည်။ အခြားဌာနများနှင့် ညှိနှိုင်းရန်အတွက် မိတ္ထူအား TPIC သို့ပို့ရပါမည်။ MIS data အနေဖြင့် သွင်းရန်မလိုအပ်ပါ။

အဆင့်	လုပ်ငန်း	မည်သူဦးစားပေးလဲ	ကျေးရွာမှတာဝန်ခံသူ (သို့) အုပ်စု	ပြင်ပမှမည်သူ ထောက်ပံ့မလဲ
အခြေခံအဆောက်အအုံ	၁	ကွဲစွမ်းဆက်တိုက်	<input checked="" type="checkbox"/> ကျား <input checked="" type="checkbox"/> မ	
	၂	ကွဲစွမ်းကျောက်ကျွေးပေး	<input checked="" type="checkbox"/> ကျား <input checked="" type="checkbox"/> မ	
	၃	ကွဲစွမ်းပမိ	<input checked="" type="checkbox"/> ကျား <input checked="" type="checkbox"/> မ	
	၄	လျှောက်ဖွဲ့ခြင်း	<input checked="" type="checkbox"/> ကျား <input checked="" type="checkbox"/> မ	
	၅	ကွဲစွမ်းတံတား	<input checked="" type="checkbox"/> ကျား <input checked="" type="checkbox"/> မ	
	၆		<input type="checkbox"/> ကျား <input type="checkbox"/> မ	
	၇		<input type="checkbox"/> ကျား <input type="checkbox"/> မ	
	၈		<input type="checkbox"/> ကျား <input type="checkbox"/> မ	
အသက်မွေးဝမ်းကျောင်းရှင်ချိုးရေး	၁	စိုက်ပျိုးရေး ရှေးပညာ	<input checked="" type="checkbox"/> ကျား <input checked="" type="checkbox"/> မ	
	၂	စာတစ်ခဲလွှာအသုံးပြုမှု	<input checked="" type="checkbox"/> ကျား <input checked="" type="checkbox"/> မ	
	၃	မွေးမြူရေးရှေးပညာ	<input checked="" type="checkbox"/> ကျား <input checked="" type="checkbox"/> မ	
	၄	ကွဲစွမ်းပမိ	<input checked="" type="checkbox"/> ကျား <input checked="" type="checkbox"/> မ	
	၅	တက်ချုပ်သစ်တန်း	<input checked="" type="checkbox"/> ကျား <input checked="" type="checkbox"/> မ	
	၆	ဇာထိုး၊ မိုးထိုးသစ်တန်း	<input checked="" type="checkbox"/> ကျား <input checked="" type="checkbox"/> မ	
	၇		<input type="checkbox"/> ကျား <input type="checkbox"/> မ	
	၈		<input type="checkbox"/> ကျား <input type="checkbox"/> မ	



အမျိုးအမည်	အမှတ်	အမျိုးအမည်	အခြေအနေ	
			ကျောင်း	အခြေအနေ
ကျေးဇူးတင်အောင်	၀		<input type="checkbox"/>	ကျောင်း
	၂		<input type="checkbox"/>	ကျောင်း
	၃		<input type="checkbox"/>	ကျောင်း
	၄		<input type="checkbox"/>	ကျောင်း
	၅		<input type="checkbox"/>	ကျောင်း
	၆		<input type="checkbox"/>	ကျောင်း
	၇		<input type="checkbox"/>	ကျောင်း
	၈		<input type="checkbox"/>	ကျောင်း
ကျေးဇူးတင်အောင်	၀	ကျေးဇူးတင်အောင်	<input type="checkbox"/>	ကျောင်း
	၂	ကျေးဇူးတင်အောင်	<input type="checkbox"/>	ကျောင်း
	၃		<input type="checkbox"/>	ကျောင်း
	၄		<input type="checkbox"/>	ကျောင်း
	၅		<input type="checkbox"/>	ကျောင်း
	၆		<input type="checkbox"/>	ကျောင်း
	၇		<input type="checkbox"/>	ကျောင်း
	၈		<input type="checkbox"/>	ကျောင်း
ကျေးဇူးတင်အောင်	၀	ကျေးဇူးတင်အောင်	<input type="checkbox"/>	ကျောင်း
	၂		<input type="checkbox"/>	ကျောင်း
	၃		<input type="checkbox"/>	ကျောင်း
	၄		<input type="checkbox"/>	ကျောင်း
	၅		<input type="checkbox"/>	ကျောင်း
	၆		<input type="checkbox"/>	ကျောင်း
	၇		<input type="checkbox"/>	ကျောင်း