

ပြည်ထောင်စုသမ္မတမြန်မာနိုင်ငံတော် အစိုးရ  
စိုက်ပျိုးရေး၊ မွေးမြူရေးနှင့် ဆည်မြောင်း ဝန်ကြီးဌာန  
ကျေးလက်ဒေသဖွံ့ဖြိုးတိုးတက်ရေးဦးစီးဌာန  
ပင်လည်ဘူးမြို့နယ်



လူထုပဟိုပြုစီမံကိန်း  
National Community Driven Development Project  
(NCDDP)



ကျေးရွာဖွံ့ဖြိုးရေးအစီအစဉ်  
Village Development Plan (VDP)  
ပင်တုန်းကျေးရွာ ၊ ဟံသာဝတီကျေးရွာအုပ်စု

၂၀၁၈ခုနှစ်

ပင်လည်ဘူးမြို့



မာတိကာ

၁။ပင်လည်ဘူးမြို့နယ်မြေပုံ .....2

၂။ဟဲသတ်အုပ်စုမြေပုံ..... 3

၃။ကျေးရွာအုပ်စုတွင်ပါဝင်သောကျေးရွာစာရင်းများ .....4

၄။ကျေးရွာအခြေခံအချက်အလက်များ.....4

၅။လူထုပူးပေါင်းပါဝင်သောလူမှုဆန်းစစ်ခြင်းနှင့်အကဲဖြတ်ခြင်းလုပ်ငန်းစဉ် (PSA/PRA) အကျဉ်းချုပ်ဇယား .....6

၆။ကျေးရွာဖွံ့ဖြိုးရေးအစီအစဉ်အတွက်အသုံးပြုခဲ့သော PRA tools များနှင့်တစ်ခုချင်းစီအတွက်သုံးသပ်ချက်များ...9

၇။ကော်မတီဝင်များရွေးချယ်ခြင်းနှင့်ကျေးရွာဖွံ့ဖြိုးရေးအစီအစဉ်ဆောင်ရွက်မှုမှတ်တမ်းခါတ်ပုံများ.....28

၈။ကော်မတီဝင်များစာရင်း.....32

၉။ပုံစံစ-၁။ကျေးရွာအချက်အလက် .....37

၁၀။ပုံစံစ-၂။စီမံကိန်းစက်ဝန်းအချိန်ဇယား.....46

၁၁။ပုံစံစ-၃။ကျေးရွာဖွံ့ဖြိုးရေးဦးစားပေးအစီအစဉ် .....51

၁၂။ပုံစံစ-၄။ကျေးရွာဖွံ့ဖြိုးရေးစီမံကိန်းလုပ်ငန်းခွဲရွေးချယ်ခြင်းပုံစံ .....65

၁၃။အစည်းမှတ်တမ်းများ.....66

၁၄။ကဏ္ဍအလိုက်ဦးစားပေးဖွံ့ဖြိုးရေးလုပ်ငန်းစဉ်အနှစ်ချုပ်.....70



# ၁။ ပင်လည်ဘူးမြို့နယ် မြေပုံ

## စစ်ကိုင်းတိုင်းဒေသကြီး၊ ကသာခရိုင် ပင်လည်ဘူးမြို့နယ် UTM မြေပုံ

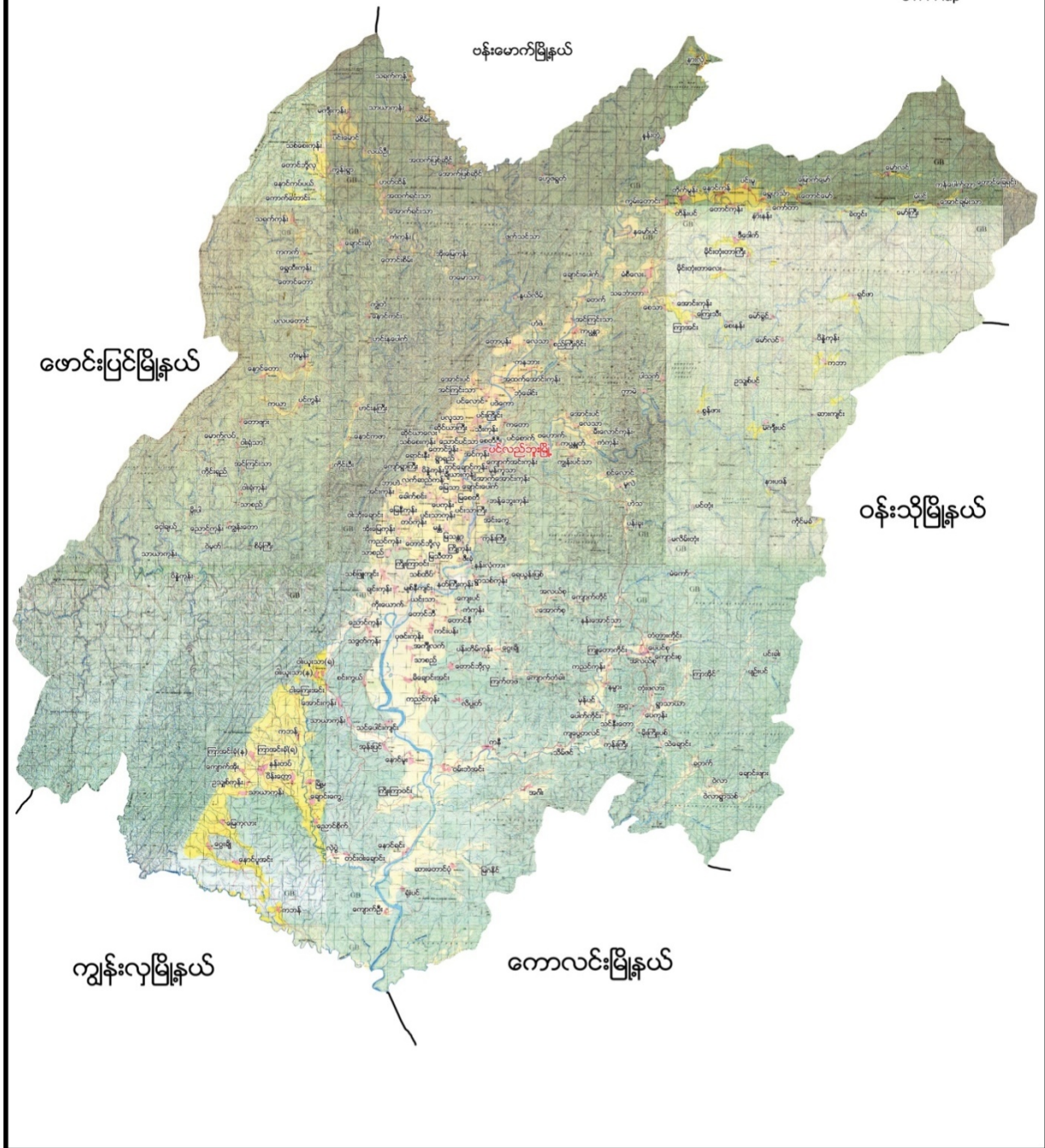



၂။ ဟံသတ်အုပ်စုမြေပုံ

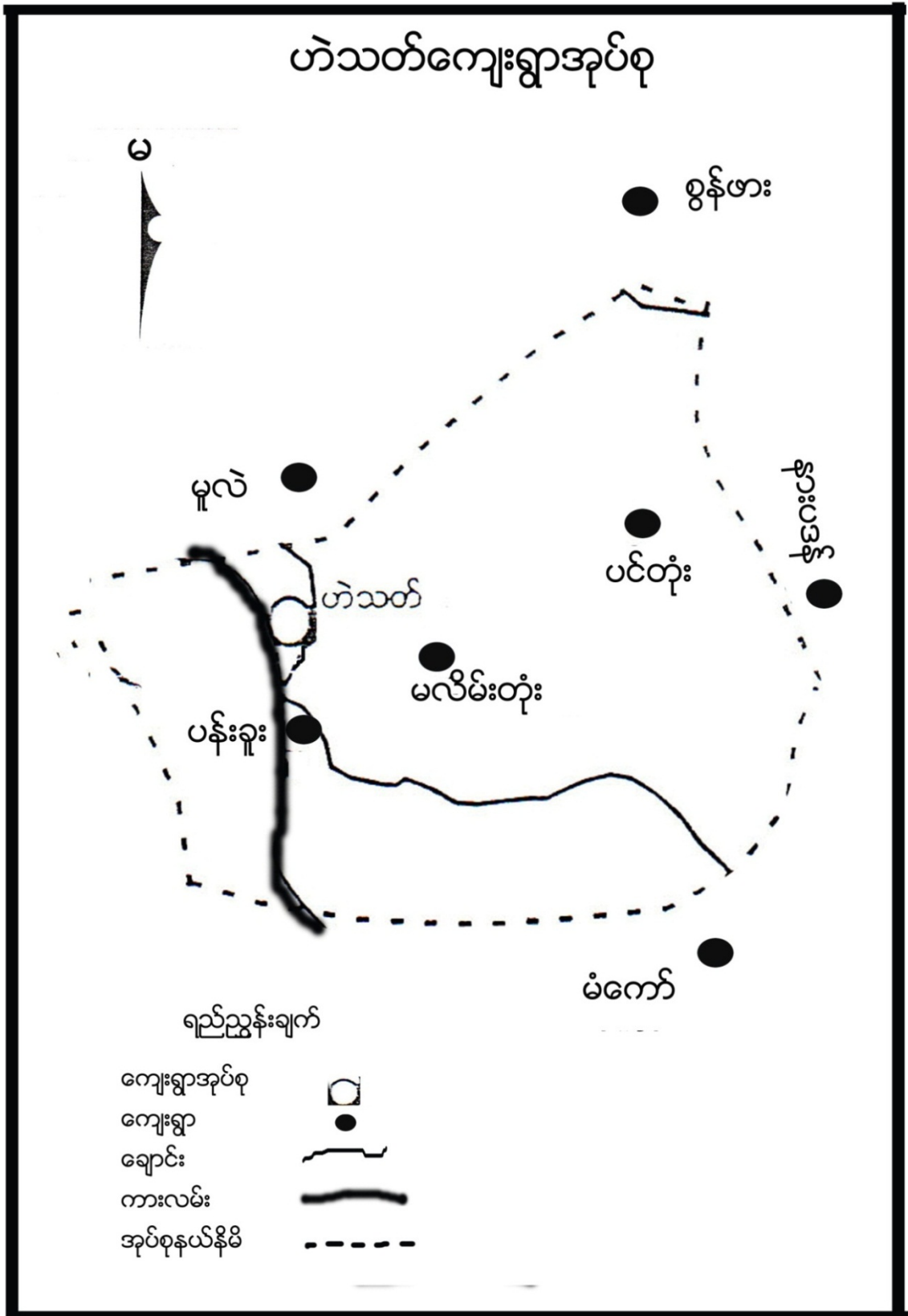



**၃။ ကျေးရွာအုပ်စုတွင်ပါဝင်သောကျေးရွာစာရင်းများ**

ဟံသတ်ကျေးရွာအုပ်စုတွင် ပါဝင်သောကျေးရွာများမှာ ဟံသတ်ကျေးရွာ၊ ပန်းခူးကျေးရွာ၊ ပင်တုန်းကျေးရွာနှင့် မလိမ်းတုန်းကျေးရွာတို့ ပါဝင်သည်။

**၄။ ကျေးရွာအခြေခံအချက်အလက်များ**

**၁။ ကျေးရွာသမိုင်းအကျဉ်း**

ပင်တုန်းကျေးရွာသည် တစ်ပင်လုံးပွင့်နေသော ပန်းပင်အား မသုန်းဆိုသော အမျိုးသမီးက ၎င်းပန်းပွင့်အား ခူးလိုက်သောအခါ နောင်မပွင့်တော့ပဲ တစ်ပင်လုံး တုန်းသွားသောကြောင့် ပင်တုန်းရွာဟု အမည်တွင်လာခဲ့ပါသည်။ ဟံသတ်ကျေးရွာအုပ်စုတွင် ပါဝင်ပါသည်။ ပင်လည်ဘူးမြို့၏ အရှေ့တောင်ဘက် တည်ရှိပြီး မြို့နှင့် ၁၅မိုင်ခန့် ကွာဝေးပါသည်။ ပင်တုန်းကျေးရွာသည် အိမ်ခြေပေါင်း (၇၄)အိမ် ရှိပါသည်။ လူဦးရေမှာ ၃၃၀ဦးရှိပြီး ဗမာလူမျိုးများ နေထိုင်ကြပါသည်။ ကျေးရွာ၏ အဓိက အသက်မွေးဝမ်းကျောင်း လုပ်ငန်းမှာ လယ်စပါး စိုက်ပျိုးခြင်းဖြစ်ပါသည်။



၂။ ထူးခြားဖြစ်စဉ်

ဟံသာဝတီဆုပံ့ပိုးမှုများကို ထူးခြားဖြစ်စဉ်အား	ရက်စွဲ	ထိခိုက်မှု
အစောဆုံးအရ	၁၉၈၅ ခုနှစ်	ကျွန်ုပ်တို့အား ၁၉၈၅ ခုနှစ်၊ ဇူလိုင်လ ၁၅ ရက်နေ့တွင် ကျွန်ုပ်တို့၏ အဖေအမိတို့၏ နေရာကို ဖြစ်စေခဲ့ပါသည်။
ကျွန်ုပ်တို့၏ နေရာကို ဖြစ်စေခဲ့ပါသည်။	၁၉၈၅ ခုနှစ်	ကျွန်ုပ်တို့၏ နေရာကို ဖြစ်စေခဲ့ပါသည်။
ကျွန်ုပ်တို့၏ နေရာကို ဖြစ်စေခဲ့ပါသည်။	၁၉၈၅ ခုနှစ်	ကျွန်ုပ်တို့၏ နေရာကို ဖြစ်စေခဲ့ပါသည်။
ကျွန်ုပ်တို့၏ နေရာကို ဖြစ်စေခဲ့ပါသည်။	၁၉၈၅ ခုနှစ်	ကျွန်ုပ်တို့၏ နေရာကို ဖြစ်စေခဲ့ပါသည်။
ကျွန်ုပ်တို့၏ နေရာကို ဖြစ်စေခဲ့ပါသည်။	၁၉၈၅ ခုနှစ်	ကျွန်ုပ်တို့၏ နေရာကို ဖြစ်စေခဲ့ပါသည်။
ကျွန်ုပ်တို့၏ နေရာကို ဖြစ်စေခဲ့ပါသည်။	၁၉၈၅ ခုနှစ်	ကျွန်ုပ်တို့၏ နေရာကို ဖြစ်စေခဲ့ပါသည်။



**၃။ လူနည်းစုလူမျိုးစုအိမ်ထောင်စု**

အမျိုးအစား	အိမ်ထောင်စု	ကျား	မ	စုစုပေါင်း
မရှိ	-	-	-	-

**၄။ ထိခိုက်လွယ်အုပ်စု**

ထိခိုက်လွယ်အုပ်စု	အိမ်ထောင်စု	ကျား	မ	စုစုပေါင်း
သက်ကြီး	၁၃	၆	၉	၁၅
မြေယာမဲ့	၁၃	၂၆	၂၉	၅၅
မသန်စွမ်း	၃	၂	၂	၄

**၅။ အဓိကစီးပွားရေးလုပ်ငန်းများ**

စိုက်ပျိုးရေး	မွေးမြူရေး	အသေးစားစီးပွားရေး	အခြား
စပါး	ကျွဲ	စပါးအရောင်းအဝယ်	လက်သမား
မြေပဲ	နွား	ဈေးအရောင်းအဝယ်	
-	ဝက်	မြေပဲအရောင်းအဝယ်	
နှမ်း	ကြက်	နှမ်းအရောင်းအဝယ်	

**၆။ ကျေးရွာအတွင်းအဓိကပိုင်ဆိုင်မှုများ**

ကျေးရွာပိုင်ဆိုင်မှုများ	စိုက်ပျိုးမြေ	စားကျက်မြေ	သစ်တောမြေ	သဲ/ကျောက်ရရှိမှု	ရေတွင်း/ရေကန်	စက်ရေတွင်း
အရေအတွက်	၁၅၀ ဧက	၅၀၀ဧက	၁၅၀၀-ဧက	ရှိ	၂၄ / ၀	၀
ကျေးရွာပိုင်ဆိုင်မှုများ	ကား	ထော်လာဂျီ	စပါးကြိတ်စက်	ခြွေလှေ့စက်	အသေးစားဆည်	ဈေးဆိုင်
အရေအတွက်	၁	၀	၇	၀	၁၀	၅

**၇။ ကျေးရွာအတွင်းအခြားပိုင်ဆိုင်မှုများ**

ကျေးရွာပိုင်ဆိုင်မှုများ	ရေတင်စက်	လယ်ထွန်စက်	ထွန်ထယ်	ကျွဲ	နွား
အရေအတွက်	၂၀	၅	၅၀	၈၀	၁၂၀
ကျေးရွာပိုင်ဆိုင်မှုများ	ဝက်	ဆိုင်ကယ်	ကျွမ်းကျင်လုပ်သား	လုပ်သား	
အရေအတွက်	၇၀	၄၀	၄	၂၀	

**၈။ အခြားကျေးရွာရှိအသုံးပြုနိုင်သောအရင်းအမြစ်/အချက်အလက်များ**

အရင်းအမြစ်	ဆေးခန်း	အ.လ.က/အ.ထ.က	ဈေး	ကျွမ်းကျင်လုပ်သား	လုပ်သား	မြေတူးစက်	လမ်းကြိတ်စက်
အရေအတွက်	၁	၁၊	-	၁၀	၁၀၀	-	၁



၅။ လူထုပူးပေါင်းပါဝင်သော လူမှုဆန်းစစ်ခြင်းနှင့် အကဲဖြတ်ခြင်းလုပ်ငန်းစဉ် (PSA/PRA)

အကျဉ်းချုပ်ဇယား

စဉ်	အကြောင်းအရာ	ရက်စွဲ	ဦးတည်အုပ်စု	တက်ရောက်သူ			အဓိကဆွေးနွေးချက်များ
				ကျား	မ	ပေါင်း	
၁	ကျေးရွာလူမှုရေးပြု သယံဇာတပြမြေပုံ (Social Map/ Resource Map)	၂၂-၁-၂၀၁၇	ရပ်မိရပ်ဖ၊ ကော်မတီဝင်များ	၂၆	၄၆	၇၂	အိမ်အမျိုးအစားများ၊ အခြေခံအဆောက်အအုံများ၊လမ်း ပန်းဆက်သွယ်ရေးအခြေအနေ လယ်ယာမြေများ၊ မြစ်ချောင်းများ၊ ရေတွင်းရေကန်များ၊သစ်တောမျ ား
၂	ကျေးရွာအိပ်မက်ပြ မြေပုံ (Dream Map)	၂၃-၁- ၂၀၁၇	ကျေးရွာစီ/ ထောက်အဖွဲ့၊ ကျေးရွာလူထု	၂၇	၄၈	၇၅	နောင်တစ်ချိန်တွင် ကျေးရွာတွင် ဖြစ်စေချင်သော/မြင်စေချင်သော အရာများထည့်သွင်းရေးဆွဲခြင်း
၃	လူမှုစီးပွားအဆင့် သတ်မှတ်ခြင်း(We alth Ranking)	၂၂-၁-၂၀၁၇	ချမ်းသာ၊ အလယ်အလတ်၊နွမ်း ပါး၊ အလွန်နွမ်းပါးအုပ်စ များ	၂၆	၄၆	၇၂	ကျေးရွာလူမှုစီးပွားအုပ်စုများခွဲခြာ သတ်မှတ်နိုင်ရေးအတွက် အခြေခံစံနှုန်းများသတ်မှတ်ခြင်း၊ ကျေးရွာသားများနှင့် အများသဘောတူခွဲခြားသတ်မှ တ်ခြင်း
၄	ကျားမရေးရာခွဲခြမ်း စိတ်ဖြာခြင်း	၂၃-၁-၂၀၁၇	အမျိုးသားများ နှင့် အမျိုးသမီးများ	၂၆	၄၆	၇၂	အမျိုးသားများ နှင့် အမျိုးသမီးများတန်းတူအခွင့်အ ရေးရရှိမှု နှင့် မရရှိသည့် အကြောင်းအရင်း
၅	ရာသီခွင်ပြပြက္ခဒိန် (Seasonal Calendar)	၂၂-၁-၂၀၁၇	ကော်မတီဝင်၊ အမျိုးသမီး၊ အမျိုးသားများ	၂၇	၄၈	၇၅	ရာသီဥတု၊ စိုက်ပျိုးသီးနှံများ၊ လယ်ယာလုပ်ငန်းများ၊ နေ့စားလုပ်ငန်းများ၊ မွေးမြူရေးလုပ်ငန်းများ၊ ဝမ်းစာဖူလုံမှု နှင့် ပွဲတော်များ
၆	ပင့်ကူအိမ် ကွန်ယက် (Spider Web)	၂၃-၁-၂၀၁၇	အမျိုးသားများ နှင့် အမျိုးသမီးများ	၂၆	၄၆	၇၂	အမျိုးသားများ နှင့် အမျိုးသမီးများတန်းတူအခွင့်အ ရေးရရှိမှု နှင့် မရရှိသည့် အကြောင်းအရင်း





၇	အဖွဲ့အစည်းချိတ်ဆက်ပုံ (Venn Diagram)	၂၃-၁-၂၀၁၇	ကျေးရွာအုပ်ချုပ်ရေးအဖွဲ့၊ ကျေးရွာစီ/ထောက်အဖွဲ့	၂၆	၄၆	၇၂	ကျေးရွာတွင်းရှိအဖွဲ့အစည်းများနှင့် မည်သို့သောလုပ်ငန်းများအတွက် မည်သည့်အဖွဲ့များချိတ်ဆက်လုပ်ကိုင်မှု
၈	အခက်အခဲ၊လုပ်ငန်း၊မျှော်မှန်းချက်များဖော်ထုတ်ခြင်း	၂၂-၁-၂၀၁၇	အမျိုးသားအမျိုးသမီးကော်မတီဝင်များ	၂၁	၃၇	၅၈	ဆွေးနွေးထားသောအခြေခံအောက်အဦးများနှင့် သက်မွေးဝမ်းကျောင်းလုပ်ငန်းများ၊ ကျန်းမာရေး၊ ပညာရေး။
၉	ကျေးရွာ၏ (၅)နှစ်စာဦးစားပေး အစီအစဉ်ပြဇယား (Metric Ranking)	၂၂-၁-၂၀၁၇	အမျိုးသားအုပ်စု၊ အမျိုးသမီးအုပ်စု၊ လူငယ်အုပ်စု၊ ရပ်မိရပ်ဖအုပ်စု	၂၁	၃၇	၅၈	အကျိုးပြုပြီးရေး၊ အကျိုးခံစားခွင့်နှင့် အဓိကလိုအပ်ချက်များပေါ်မူတည်၍ ဆုံးဖြတ်သည်။



၆။ ကျေးရွာဖွံ့ဖြိုးရေးအစီအစဉ်အတွက်အသုံးပြုခဲ့သော PRA tools များနှင့် တစ်ခုချင်းစီအတွက်သုံးသပ်ချက်များ

၆.၁(က)။ ကျေးရွာလူမှုရေးပြမြေပုံနှင့် သုံးသပ်ချက်





### ဆွေးနွေးချက်

ကျေးရွာတွင် လူနေထိုင်မှုပုံစံ ၊ လမ်းပန်းဆက်သွယ်ရေး ၊ ကျန်းမာရေး ၊ စီးပွားရေးနှင့် သောက်သုံးရေရရှိမှု များအားအုပ်စုဖွဲ့၍ ဆွေးနွေးခဲ့ပါသည်။

### သုံးသပ်ချက်

ပင်တုန်းကျေးရွာတွင် ချမ်းသာ၊ အလယ်အလတ်နှင့် နွမ်းပါးဟူ၍ စီးပွားရေးအဆင့် သုံးဆင့်ရှိပြီး ကျေးရွာတွင် စုစည်းနေထိုင်ကြပါသည်။ လမ်းပန်းဆက်သွယ်ရေးမှာ တောင်ဆင်း တောင်တက် ပေါများကာ ချောင်းများဖြတ်ရသဖြင့် မိုးရာသီတွင် အခက်အခဲရှိပါသည်။ ထို့ကြောင့် စီမံကိန်းပထမနှစ်တွင် စာသင်ကျောင်းပြုပြင်ခြင်းလုပ်ငန်းနှင့် စီမံကိန်းဒုတိယနှစ်တွင် ချောင်းကူးတံတားပြုလုပ်ထားခြင်းကြောင့် လမ်းပန်းဆက်သွယ်ရေးမှာ ယခင်ထက် ပိုအဆင်ပြေလာပါသည်။ ထို့ပြင် စီမံကိန်းစတုတ္ထနှစ်တွင် ကျေးရွာတွင်း လမ်းပြုပြင်ရန် မျှော်မှန်းထားပါသည်။

ကျန်းမာရေးနှင့်ပတ်သက်၍ ကလေးမွေးဖွားခြင်းအတွက် အရန်သားဖွားရှိပါသည်။ အဓိက ဆေးကုသမှုခံယူခြင်းကို ပင်လည်ဘူးမြို့နယ် ဆေးရုံနှင့် ကောလင်းမြို့ သွားရောက်ကုသမှုခံယူရပါသည်။ သောက်သုံးရေကို လက်တူးတွင်းနှင့် ပိုက်တွင်းများမှ ရယူအသုံးပြုနိုင်သော်လည်း နွေရာသီတွင် သောက်သုံးရေ အခက်အခဲရှိသောကြောင့် ချောင်းထဲတွင် လက်ယက်တွင်းပြုလုပ်ကာ အသုံးပြု ကြပါသည်။ ရွာ၏ရှေ့ဘက်တွင် ဘုန်းတော်ကြီးကျောင်းနှင့် ဓမ္မာရုံရှိပါသည်။



၆-၁(ခ)။ကျေးရွာအရင်အဖြစ်ပြမြေပုံနှင့်သုံးသပ်ချက်





### ဆွေးနွေးချက်

ကျေးရွာပတ်ဝန်းကျင်ရှိ ရရှိသုံးစွဲနိုင်သော သဘာဝအရင်းအမြစ်များ၊ စီးပွားရေးလုပ်ကိုင် စားသောက်ရသော အရင်းအမြစ်များနှင့် အရင်းအမြစ်နှင့်ဆက်စပ်သော ပြဿနာများကို အုပ်စုဖွဲ့ ဆွေးနွေး ခဲ့ပါသည်။

### သုံးသပ်ချက်

ကျေးရွာပတ်ဝန်းကျင်ရှိ သစ်တောများမှ ထင်းထုတ်ယူသုံးစွဲနိုင်ပါသည်။ ဆေးဖက်ဝင် သစ်ဥသစ်ဖုများ၊ အိမ်ဆောက်လုပ်ရန် သစ်၊ ဝါးများကိုလည်း ရရှိနိုင်ပါသည်။ ကျေးရွာပတ်ဝန်းကျင်တွင် တောင်ကုန်းများရှိခြင်းကြောင့် တနိုင်တပိုင် ငှက်ပျောခြံစိုက်ပျိုးကြပြီး မိသားစုအတွက် ဝင်ငွေရရှိပါသည်။

ကျေးရွာတောင်ဘက်တွင် ချောင်းရှိပါသည်။ ထိုချောင်းမှ ရရှိသော စိုက်ပျိုးရေးများကို အသုံးပြု၍ လယ်ယာမြေများကို အသုံးပြု၍ စပါးကို အဓိကစိုက်ပျိုးကြပါသည်။ မြေပဲ၊ ဖရဲသီးနှင့် ဟင်းသီးဟင်း ရွက်များကို စိုက်ပျိုးလုပ်ကိုင်ကြပါသည်။ တိုးချဲ့စိုက်ပျိုးရန်လိုအပ်နေပါသေးသည်။

ရွာ၏တောင်ဘက်ချောင်းမှ စိုက်ပျိုးရေးရရှိသော်လည်း မိုးများသောနှစ်များတွင် ရံဖန်ရံခါ ရေကြီးတတ်ပြီး လယ်ကွင်းများ ရေဖုံးလွှမ်းတတ်ကာ စပါးသီးနှံများပျက်စီးတတ်ပါသည်။ မိုးခေါင်ရေရှားမှုကြောင့် စပါးသီးနှံများ ဖြစ်ထွန်းမှု အားနည်းပါသည်။ နှစ်စဉ်ချောင်းရေတိုက်စားမှုကြောင့် ကျေးရွာကမ်းပါးနံရံများရေတိုက်စားကာရေကာနံရံပြုလုပ်ရန်လိုအပ်နေပါသည်။





### ဆွေးနွေးချက်

ကျေးရွာတွင်းမျှော်မှန်းထားသောလမ်းအခြေအနေ ၊ အဆောက်အဦး ၊ ကျန်းမာရေး ၊ ပညာရေး နှင့် ဆက်သွယ်ရေးနှင့် ရေရရှိမှု များကိုဆွေးနွေးခဲ့ပါသည်။

### သုံးသပ်ချက်

ပင်တုန်းကျေးရွာသည် ကျောက်ချောလမ်းခင်းပြီး၍ သွားလာရေး အလွန်လွယ်ကူလာကာ ကလေး၊ လူကြီး သွားလာရေးအဆင်ပြေလာခြင်း။ စိမ့်စမ်းရေသွယ်ရရှိ၍ အမျိုးသမီးများ ရေခပ်ရလွယ်ကူလာကာ လုပ်ငန်းဆောင်ရွက်ချိန် များလာပြီး မိသားစုဝင်ငွေရရှိလာကာ စီးပွားရေးအဆင်ပြေလာခြင်း။ စာသင်ကျောင်းခြံစည်းရိုး ပြုလုပ်ပြီးစီး၍ ကျောင်းဝင်းလုံခြုံကာကလေးများနှင့် ကျောင်းဝင်းရှိ သီးပင်၊ စားပင်များ တိရစ္ဆာန်အန္တရာယ်မှ ကင်းဝေးပြီး လုံခြုံစိတ်ချရခြင်း။

မူကြိုကျောင်းဆောက်လုပ်ပြီးစီး၍ မူကြိုအရွယ်အလေးများ ကျောင်းထားရကာ မိဘများဝင်ငွေရှာ ချိန်တိုးလာပြီး စီးပွားရေးအဆင်ပြေလာခြင်း။

စာကြည့်တိုက်ဆောက်လုပ်ပြီးစီး၍ ကလေး၊ လူကြီးဗဟုသုတများ ရရှိကာ လူငယ်များ လမ်းမှားမရောက်ခြင်းတို့ကြောင့် ဟဲသတ်ကျေးရွာသည် ဖွံ့ဖြိုးတိုးတက်သောကျေးရွာတစ်ရွာ ဖြစ်လာရန် မျှော်လင့်မိပါသည်။

ကျေးရွာခန်းမဆောင် ဆောက်လုပ်ပြီးစီး၍ ကျေးရွာသာရေး၊ နာရေးများကို ကျယ်ဝန်းစွာ ကျင်းပဆောင်ရွက်နိုင်ခြင်းတို့ကြောင့် ပင်တုန်းကျေးရွာသည် အသိပညာဖွံ့ဖြိုးပြီး တိုးတက်ကောင်းမွန်သော ကျေးရွာတစ်ရွာ ဖြစ်လာမည်ဟု မျှော်လင့်မိပါသည်။



၆-၃။ ဥစ္စာနေကြွယ်ဝမှုအဆင့်သတ်မှတ်ခြင်း (Wealth Ranking)

အဆင့်	အခြေခံစံနှုန်းများ/ ညွှန်းကိန်းများ	အိမ်ထောင်စု	ရာခိုင်နှုန်း
ချမ်းသာ	အိမ်အခြေအနေ- အုတ်တိုက်၊ ပျဉ်ထောင်သွပ်မိုး မြေယာပိုင်ဆိုင်မှု- ၈ ဧကအထက် ကျွဲ၊ နွား- ၅ ကောင်အထက် အခြားပိုင်ဆိုင်မှု- ဆန်စက်၊ ထွန်စက်၊ ၊ ကား၊ ဈေးဆိုင်	၂၇	၃၆%
အလယ်အလတ်	အိမ်အခြေအနေ- ပျဉ်ထောင်သွပ်မိုး မြေယာပိုင်ဆိုင်မှု- ၅-၈ ဧကကြား ကျွဲ၊ နွား- ၅-၃ ကောင်ကြား အခြားပိုင်ဆိုင်မှု- ဆိုင်ကယ်၊ ထွန်စက်	၃၄	၄၆%
နွမ်းပါး	အိမ်အခြေအနေ- ထရံကာသွပ်မိုး မြေယာပိုင်ဆိုင်မှု- ၃-၁ ဧကကြား ကျွဲ၊ နွား- ၃-၁ ကောင်ကြား အခြားပိုင်ဆိုင်မှု- ဆိုင်ကယ်	၁၃	၁၈%
စုစုပေါင်း		၇၄	၁၀၀%





□-□□□-မရေးရာကဏ္ဍဆိုင်ရာနှင့်ခွဲခြမ်းစိတ်ဖြာခြင်း

ပင်တန်းကျေးရွာ၏ပိုင်ဆိုင်မှုကိစ္စမြေပုံစံတစ်ပြောင်း

အသုံးပြုခြင်း

တိန်းဆယ်ခြင်း

**အသုံးပြုခြင်း (Left Side):**

- ပျံ
- ကျေးဇူး
- ကျေး

**တိန်းဆယ်ခြင်း (Right Side):**

- လယ်
- ယာဉ်
- တောပျက်
- ခွဲစား
- ဆိုင်ကယ်
- ပျံ
- ကျေး
- ပုန်း
- ကန်တက်
- နှမ်းမြေ
- တောထွက်ပစ္စည်း

**ကျေး (Bottom Left):**

- ကျေး
- ပျံ



### ဆွေးနွေးချက်

အမျိုးသား/အမျိုးသမီးများ ပိုင်ဆိုင်မှုခွဲခြားစိပ်ဖြာရာတွင် အမျိုးသမီးများ အသုံးပြုသော အရင်းအမြစ်များ/ ပစ္စည်းများ၊ အမျိုးသားများအသုံးပြုသော အရင်းအမြစ်များ/ ပစ္စည်းများအား ဆွေးနွေးခြင်းနှင့် ထိန်းချုပ်ခြင်းများကို ဆွေးနွေးခဲ့ပါသည်။

### သုံးသပ်ချက်

အသုံးပြုသော အရင်းအမြစ်၊ ပစ္စည်းများကို ဆွေးနွေးရတွင် အမျိုးသားများသည် ထွန်စက်၊ ထွန်တုံး၊ ခြွေစက်၊ ဂေါ်ပြား၊ ကား၊ ဆိုင်ကယ်၊ ရိတ်စက်၊ တောရမ်းစက်၊ ငှက်ပျောစိုက်ပျိုးခင်း၊ ပေါက်ပြားများကို အသုံးပြုကြပါသည်။ အမျိုးသမီးများအသုံးပြုသော အရင်းအမြစ်/ပစ္စည်းများမှာ မီးဖိုချောင် သုံးပစ္စည်း၊ သောက်သုံးရေ အိမ်သုံးပစ္စည်း၊ ရွှေ စသည်တို့ဖြစ်သည်။

အရင်းအမြစ်များ /ပစ္စည်းများကို ထိန်းချုပ်ရာတွင် အမျိုးသားများက အဖိုးတန်သော ပစ္စည်း/အရင်းအမြစ်များကို ထိန်းချုပ်ကြပြီး အမျိုးသမီးများမှာ တန်ဖိုးနည်းသောပစ္စည်း/ အရင်းအမြစ်များကို ထိန်းချုပ်ရတာကို ကြည့်ခြင်းအားဖြင့် အမျိုးသား/အမျိုးသမီးတန်းတူအခွင့် အရေးရရန် အလွန် လိုအပ်နေသည်ကို တွေ့ရပါသည်။



၆.၅။ ရာသီခွင်ပြ ပြက္ခဒိန် နှင့် သုံးသပ်ချက်

ဟံသာရတီတက္ကသိုလ်မှ ရာသီခွင်ပြပြက္ခဒိန်

ရာသီခွင်	အပူချိန်	အပူချိန်	အပူချိန်	အပူချိန်	အပူချိန်	အပူချိန်	အပူချိန်	အပူချိန်	အပူချိန်	အပူချိန်	အပူချိန်	အပူချိန်	အပူချိန်	အပူချိန်	အပူချိန်	အပူချိန်	အပူချိန်	အပူချိန်
အောက်တိုဘာ	၂၅	၃၀	၃၅	၂၅	၃၀	၃၅	၂၅	၃၀	၃၅	၂၅	၃၀	၃၅	၂၅	၃၀	၃၅	၂၅	၃၀	၃၅
နိုဝင်ဘာ	၂၅	၃၀	၃၅	၂၅	၃၀	၃၅	၂၅	၃၀	၃၅	၂၅	၃၀	၃၅	၂၅	၃၀	၃၅	၂၅	၃၀	၃၅
သီတင်းပတ်	၂၅	၃၀	၃၅	၂၅	၃၀	၃၅	၂၅	၃၀	၃၅	၂၅	၃၀	၃၅	၂၅	၃၀	၃၅	၂၅	၃၀	၃၅
ဖေဖော်ဝါရီ	၂၅	၃၀	၃၅	၂၅	၃၀	၃၅	၂၅	၃၀	၃၅	၂၅	၃၀	၃၅	၂၅	၃၀	၃၅	၂၅	၃၀	၃၅
မတ်	၂၅	၃၀	၃၅	၂၅	၃၀	၃၅	၂၅	၃၀	၃၅	၂၅	၃၀	၃၅	၂၅	၃၀	၃၅	၂၅	၃၀	၃၅
ဧပြီ	၂၅	၃၀	၃၅	၂၅	၃၀	၃၅	၂၅	၃၀	၃၅	၂၅	၃၀	၃၅	၂၅	၃၀	၃၅	၂၅	၃၀	၃၅
မေ	၂၅	၃၀	၃၅	၂၅	၃၀	၃၅	၂၅	၃၀	၃၅	၂၅	၃၀	၃၅	၂၅	၃၀	၃၅	၂၅	၃၀	၃၅
ဇွန်	၂၅	၃၀	၃၅	၂၅	၃၀	၃၅	၂၅	၃၀	၃၅	၂၅	၃၀	၃၅	၂၅	၃၀	၃၅	၂၅	၃၀	၃၅
ဇူလိုင်	၂၅	၃၀	၃၅	၂၅	၃၀	၃၅	၂၅	၃၀	၃၅	၂၅	၃၀	၃၅	၂၅	၃၀	၃၅	၂၅	၃၀	၃၅
အဂတ်	၂၅	၃၀	၃၅	၂၅	၃၀	၃၅	၂၅	၃၀	၃၅	၂၅	၃၀	၃၅	၂၅	၃၀	၃၅	၂၅	၃၀	၃၅
စက်တင်ဘာ	၂၅	၃၀	၃၅	၂၅	၃၀	၃၅	၂၅	၃၀	၃၅	၂၅	၃၀	၃၅	၂၅	၃၀	၃၅	၂၅	၃၀	၃၅
အောက်တိုဘာ	၂၅	၃၀	၃၅	၂၅	၃၀	၃၅	၂၅	၃၀	၃၅	၂၅	၃၀	၃၅	၂၅	၃၀	၃၅	၂၅	၃၀	၃၅



### ဆွေးနွေးချက်

ရာသီဥတုအခြေအနေမှာ တခူး၊ ကဆုန်၊ ပြာသို၊ တပို့တွဲ၊ တပေါင်းစသည့် လများတွင် သာယာပြီး ကျန်သည့်လများတွင် မိုးရွာကြောင်း၊ တခါတရံလေပြင်းများလည်း တိုက်ခတ်ကြောင်း ဆွေးနွေးခဲ့ပါသည်။ စိုက်ပျိုးသီးနှံများကို မိုးတွင်းကာလများတွင် အများဆုံးစိုက်ပျိုးကြသည်။ အဓိက စိုက်ပျိုးသီးနှံများမှာ စပါး၊ ပဲ၊ နှမ်း၊ နေကြာ၊ ဟင်းသီးဟင်းရွက်များကို စိုက်ပျိုးကြသည်။ ကျွဲ၊ နွား၊ ကြက်၊ ဝက်များကို ဆယ့်နှစ်ရာသီပတ်လုံး တစ်ပိုင်တစ်နိုင် မွေးမြူကြသည်။ နေ့စားလုပ်ငန်းကို လယ်ယာလုပ်ငန်းခွင်ချိန်တွင်သာ လုပ်ရလေ့ရှိကြောင်း ဆွေးနွေးကြသည်။

သဘာဝဘေးအန္တရာယ်ကို မိုးဦးကာလများတွင် အနည်းငယ် ကြုံတွေ့ရလေ့ရှိသည်။ လုပ်ငန်းခွင်ချိန်တွင် လုပ်သားရှားပါးမှုနှင့် ကြုံတွေ့ရပြီးကျန်သည့်အချိန်များတွင် လုပ်သားပေါများပါသည်။ ဝမ်းစာဖူလုံမှုတွင် စပါးပေါ်ချိန်တွင် ဝမ်းစာဖူလုံမှုရှိပြီး စိုက်ပျိုးသည့်အချိန်တွင် ဝမ်းစာလုံခြင်း မရှိပါ။ ရာသီပွဲတော်များကို လစဉ်လတိုင်းကျင်းပခြင်းမရှိဘဲ တန်ခူး၊ ကဆုန်၊ ဝါဆို၊ တော်သလင်း၊ သီတင်းကျွတ်၊ တပို့တွဲနှင့် တပေါင်းလများတွင် ပြုလုပ်လေ့ရှိကြောင်း ဆွေးနွေးခဲ့ကြပါသည်။

### သုံးသပ်ချက်

စီမံကိန်းလုပ်ငန်းခွဲများ အကောင်အထည်ဖော်ဆောင်ရွက်ရာတွင် ပွင့်လင်းရာသီရောက်မှ သာဆောင်ရွက်သင့်သည်။ အဘယ်ကြောင့်ဆိုသော် ပင်တုန်းကျေးရွာလူထုအား လုံးလယ်ယာလုပ်ငန်းကို အဓိကထား လုပ်ကိုင်ကြသည့်အတွက် မိုးတွင်းကာလ၊ ဆောင်းတွင်းကာလများတွင် လယ်ယာလုပ်ငန်းခွင်နှင့် တိုက်ဆိုင်သောကြောင့် အလုပ်သမားရှားပါးခြင်း ကျေးရွာဖွံ့ဖြိုးတိုးတက်ရေးအတွက် အချိန်မပေးနိုင်ခြင်း စသည့် အခက်အခဲများနှင့် ကြုံတွေ့ရသည့်အတွက် အောင်မြင်သင့်သလောက် မအောင်မြင်နိုင်ပါ။ ထို့ကြောင့် ရာသီဥတုသာယာပြီး ကျေးရွာလူထုအားလုံး ပါဝင်လုပ်ဆောင်နိုင်သည့် ပွင့်လင်းရာသီတွင် လုပ်ငန်းခွဲများ လုပ်ဆောင်သင့်ပါကြောင်း သုံးသပ်မိပါသည်။ ကျွဲ၊ နွား၊ ကြက်၊ ဝက် တို့ကို တနိုင်တပိုင် မွေးမြူကြပြီး တိုးချဲ့လုပ်ကိုင်ရန် လိုအပ်နေပါသေးသည်။ ဝါဆို၊ ဝါခေါင်၊ တော်သလင်းနှင့် သီတင်းကျွတ်လများတွင် စပါးရိတ်သိမ်းခြင်းလုပ်ငန်းများကြောင့် နေ့စဉ်ဝင်ငွေရရှိပြီး မိသားစုဝင်ငွေ ရရှိပါသည်။



၆-၆။ ပင့်ကူအိမ်ကွန်ယက် နှင့် သုံးသပ်ချက်

ပင့်ကူနန်းကျေးရွာအမျိုးသားအမျိုးသမီး အခြေအနေဆိုင်ရာသုံးသပ်ခြင်း၊  
ပင့်ကူအိမ်

၇၀၀ကျေးရွာကျေးရွာ  
ပျော်ပေါင်းထိတ်ရွာ  
အနက်အထိတ်ရွာ  
၇၀၀ကျေးရွာ  
ပျော်ပေါင်းထိတ်ရွာ  
အနက်အထိတ်ရွာ  
၇၀၀ကျေးရွာ  
ပျော်ပေါင်းထိတ်ရွာ  
အနက်အထိတ်ရွာ  
၇၀၀ကျေးရွာ  
ပျော်ပေါင်းထိတ်ရွာ  
အနက်အထိတ်ရွာ

ပါဝင်ဆွေးနွေးသူ - ဦးသန်းညွန့်၊ ဦးထွေးမောင်၊  
ဦးထွန်းချစ်၊ ဦးမောင်ဝင်း၊  
ဒေါ်စန်းစင်၊ ဒေါ်မောင်မောင်ထိုက်  
ဒေါ်ခင်စန်းစင်၊ ဒေါ်အေးသင်း၊  
ဒေါ်ခင်စန်းစင်၊ ဒေါ်ခင်စန်းစင်၊  
ဒေါ်မောင်မောင်၊ ဒေါ်ခင်စန်းစင်၊ ဒေါ်ခင်စန်းစင်  
ဒေါ်ခင်စန်းစင်၊ ဒေါ်ခင်စန်းစင်၊ ဒေါ်ခင်စန်းစင်

အညွှန်း -  
အမျိုးသား -  
အမျိုးသမီး -

ပါဝင်ကျေးဆွေးသူ - ဦးသန်းညွန့်၊ ဒေါ်စန်းစင်



### ဆွေးနွေးချက်

အမျိုးသား/အမျိုးသမီးဆိုင်ရာ သုံးသပ်ခြင်းပင့်ကူအိမ်ကို ဆွေးနွေးရာတွင် (၁)ပူးပေါင်းပါဝင်မှု၊ (၂)အလုပ်အကိုင်အခွင့်အလမ်းရရှိမှု၊ (၃)တန်းတူအခွင့်အရေးရရှိမှု၊ (၄)ခေါင်းဆောင်နိုင်မှု၊ (၅)ပညာသင်ယူ တတ်မြောက်မှု၊ (၆)ဆုံးဖြတ်ချက်ချနိုင်မှု၊ (၇)အရင်းအမြစ်ပေါ် လက်လှမ်းမီမှု၊ (၈)ဝင်ငွေရရှိမှုဟူ၍ အပိုင်း(၈) ပင့်ကူအိမ်ပုံစံဖြင့် ဆွေးနွေးခဲ့ကြပါသည်။

### သုံးသပ်ချက်

ပူးပေါင်းပါဝင်မှု- အမျိုးသားများထက် အမျိုးသမီးများက ပိုမိုပူးပေါင်းပါဝင်တာကို တွေ့ရပါ သည်။

အလုပ်အကိုင်အခွင့်အလမ်းရရှိမှု - အမျိုးသား/ အမျိုးသမီး တန်းတူအခွင့်အရေး ရရှိနေပြီး အမျိုးသားများက စိုက်ပျိုးရာသီပြီးချိန်တွင် အပြင်ထွက်၍ စီးပွားရှာကြပြီး၊ အမျိုးသမီးများက သစ်တောထွက် ပစ္စည်းများကို ရှာဖွေကြခြင်းကြောင့်ဖြစ်သည်။

တန်းတူအခွင့်အရေးရရှိမှု-အမျိုးသားနှင့် အမျိုးသမီး အလွန်ကွာဟနေပြီး အမျိုးသမီးများ အလွန်အားနည်းနေသေးသည်ကို တွေ့ရပါသည်။

ခေါင်းဆောင်နိုင်မှု- အမျိုးသမီးများသည် အလွန်နိမ့်ကျနေပြီး လက်တွဲခေါ်ဆောင်ရန် လိုအပ်နေပါသည်။

ပညာသင်ယူတတ်မြောက်မှု- ကျေးရွာတွင် မူလတန်းကျောင်းရှိပြီး အခြေခံပညာရေးကို လက်လှမ်းမီသော်လည်း တန်းတူညီမျှရရှိရန် လိုအပ်နေပါသေးသည်။

ဆုံးဖြတ်ချက်ချနိုင်မှု- ဆုံးဖြတ်ချက်ချရာတွင် အမျိုးသမီးများ၏ အဆင့်နေရာသည် များစွာကွာ ဟနေသောကြောင့် အမျိုးသားများမှ လက်တွဲခေါ်ရန် လိုအပ်နေပါသည်။

အရင်းအမြစ်ပေါ်လက်လှမ်းမီမှု- အမျိုးသား/ အမျိုးသမီး တန်းတူအခွင့်အရေး ရရှိပါသည်။ အကြောင်းမှာ ဒေသထွက်ပစ္စည်းများကို တန်းတူရောင်းချလုပ်ကိုင်နေကြခြင်း ကြောင့်ဖြစ်သည်။

ဝင်ငွေရရှိမှု- ကွာဟမှုရှိနေပါသည်။ အမျိုးသားများအပြင်ထွက်၍ ဝင်ငွေရှာချိန်တွင် အမျိုးသမီးများ အိမ်မှုကိစ္စ ဆောင်ရွက်နေရသောကြောင့် ဖြစ်သည်။





### ဆွေးနွေးချက်

ကျေးရွာတွင်းရှိ အဖွဲ့အစည်းများ ချိတ်ဆက်ဆောင်ရွက်မှုများအား ဆွေးနွေးခြင်း ကျေးရွာတွင်းရှိ အဖွဲ့အစည်းများနှင့် ကျေးရွာအုပ်စုအတွင်းရှိ အဖွဲ့အစည်း၊ မြို့နယ်ရှိအဖွဲ့အစည်းများနှင့် ချိတ်ဆက်ဆောင်ရွက်မှုများကို အုပ်စုဖွဲ့၍ ဆွေးနွေးခဲ့ပါသည်။

### သုံးသပ်ချက်

ကျေးရွာလူထုနှင့် အဖွဲ့အစည်းများ ချိတ်ဆက်ဆောင်ရွက်နေသည့် အနေအထားမှာ အုပ်ချုပ်ရေးအဖွဲ့၊ ကျောင်းကော်မတီအဖွဲ့၊ မီးသတ်အဖွဲ့၊ အမျိုးသား/အမျိုးသမီးအဖွဲ့၊ ဝတ်အသင်းအဖွဲ့၊ ကျေးရွာစီမံကိန်း အထောက်အကူပြုကော်မတီအဖွဲ့၊ အမျိုးသမီးရေးရာအဖွဲ့ စိုက်ဘဏ်၊ သမဝါယမချေးငွေအဖွဲ့ ရှိကြပြီး ကျေးရွာသာရေး၊ နာရေး၊ ဖွံ့ဖြိုးရေးအတွက် ကျေးရွာအကျိုးပြုလုပ်ငန်းများ ချိတ်ဆက်ဆောင်ရွက်ကြပါသည်။

ပင်တုန်းကျေးရွာနှင့် မြို့နယ်ချိတ်ဆက်ဆောင်ရွက်မှုများမှာ မြို့နယ်အထွေထွေအုပ်ချုပ်ရေး ဦးစီးဌာန၊ ပညာရေးဌာန၊ ကျန်းမာရေးဌာန၊ ကျေးလက်ဒေသ ဖွံ့ဖြိုးတိုးတက်ရေး ဦးစီးဌာန၊ လူထုဗဟိုပြုစီမံကိန်း၊ မွေးမြူရေး၊ စိုက်ပျိုးရေး၊ မြေစာရင်းဌာနတို့၏ ပံ့ပိုးမှုများရရှိပြီး ကျေးရွာသားများ အနေဖြင့် သက်ဆိုင်ရာကဏ္ဍအလိုက် လိုအပ်သလို ချိတ်ဆက်ဆောင်ရွက်မှု၊ အကူအညီတောင်းခံမှုများမှာ အနည်းငယ် အားနည်းနေသေးသည်ဟု သုံးသပ်ရပါသည်။





၆.၈။ အခက်အခဲ၊လုပ်ငန်းနှင့်မျှော်မှန်းချက်များဖော်ထုတ်ခြင်း

( ဝဲဘက် ) အုပ်စု ( ဝါတန်း ) ကျေးရွာ အခက်အခဲ၊လုပ်ငန်း၊မျှော်မှန်းချက်များဖော်ထုတ်ခြင်း (အကျုံးဝင်သောလုပ်ငန်းများ)

ဦးစားပေးအဆင့်	အခက်အခဲ	လုပ်ငန်း	မျှော်မှန်းချက်	အမျိုးသမီးအဖွဲ့	အမျိုးသားအဖွဲ့	ထောင်စွက်ခွဲသည့်/မည့်နှစ်
၁။	စာသင်ကျောင်း၊ကျွဲခြံခြင်းချိန်အချိန်	စာသင်ကျောင်း၊ပြုလုပ်	ကျွဲခြံခြင်းချိန်အချိန်	✓	✓	၁၀၀၀ခုနှစ်
၂။	ကျားသန်ရောင်း၊ဝယ်ရေးဆိုင်ခြင်း	ကျောင်းကျားဝယ်ရေးဆိုင်ခြင်း	ကျွဲခြံခြင်းချိန်အချိန်	✓	✓	ခုနှစ်၊၁၀ခုနှစ်
၃။	ရွာကျွဲ၊မင်းများ၊ရေစီး၊ရေလှောင်၊ကျွဲခြံခြင်း	ရွာကျွဲ၊မင်းများ၊ရေစီး၊ရေလှောင်၊ကျွဲခြံခြင်း	ကျွဲခြံခြင်းချိန်အချိန်	✓	✓	စတုတ္ထနှစ်
၄။	ကျွဲခြံခြင်း၊ရေစီး၊ကျွဲခြံခြင်း	ကျွဲခြံခြင်း၊ရေစီး၊ကျွဲခြံခြင်း	ကျွဲခြံခြင်းချိန်အချိန်	✓	✓	
၅။	ကျွဲခြံခြင်း၊ကျွဲခြံခြင်း	ကျွဲခြံခြင်း၊ကျွဲခြံခြင်း	ကျွဲခြံခြင်းချိန်အချိန်	✓	✓	
၆။	ကျွဲခြံခြင်း၊ကျွဲခြံခြင်း	ကျွဲခြံခြင်း၊ကျွဲခြံခြင်း	ကျွဲခြံခြင်းချိန်အချိန်	✓	✓	
၇။	ကျွဲခြံခြင်း၊ကျွဲခြံခြင်း	ကျွဲခြံခြင်း၊ကျွဲခြံခြင်း	ကျွဲခြံခြင်းချိန်အချိန်	✓	✓	
၈။	ကျွဲခြံခြင်း၊ကျွဲခြံခြင်း	ကျွဲခြံခြင်း၊ကျွဲခြံခြင်း	ကျွဲခြံခြင်းချိန်အချိန်	✓	✓	

ပိတ်ဆွေးနွေးချက်များ ( ၂၁ ) ဦး၊ ၆ ( ၃၇ ) ဦး ရက်စွဲ၊ ၂၃ - ၁၀ - ၁၀၇ မှတ်တမ်းတင်သူ (လူထုစည်းရုံးရေးမှူး) ဦး/ဒေါ် တက်ဂျေ၊ ပိုင်



### ဆွေးနွေးချက်

အမျိုးသမီး၊ အမျိုးသားအုပ်စုများမှ ကျေးရွာအခက်အခဲများကို ဦးစွာဆွေးနွေးခြင်း၊ မျှော်မှန်းချက်ကို ဆွေးနွေးခြင်း၊ အခက်အခဲများကို ဖြေရှင်းနိုင်ရေးအတွက် ဆောင်ရွက်ရမည့် လုပ်ငန်းများကို ဆွေးနွေးခဲ့ကြပါသည်။

### သုံးသပ်ချက်

ဆွေးနွေးရရှိလာသော ကျေးရွာဖွံ့ဖြိုးရေးလုပ်ငန်းများအား သက်ဆိုင်ရာအဖွဲ့အစည်းများနှင့် ချိတ်ဆက် ဆောင်ရွက်သွားရန်လိုအပ်ကြောင်း၊ ကျေးရွာခွဲခေါင်းဆောင်များ၊ အုပ်စုအုပ်ချုပ်ရေးမှူးများ မှတစ်ဆင့် မြို့နယ် စီမံခန့်ခွဲမှု ကော်မတီသို့ ဆက်လက်တင်ပြရန် လိုအပ်ကြောင်းသုံးသပ်ရပါသည်။



၆.၉။ ဦးစားပေးအစီအစဉ်ပြဇယား (Matrix Ranking)

ဟံသာဝတီ ကျေးရွာအုပ်စု၊ ကျေးရွာပွဲပြီးရေးအစီစဉ်

ပင်တန်း

စဉ်	အကြောင်းအရာ	၀	၁	၂	၃	၄	၅	၆	၇	၈	၉	၁၀	ရမှတ်	အဆင့်	မှတ်ချက်
၁	စာသင်ကျောင်းခြင်္သေ့	X	၁	၁	၁	၁	၁	၁	၁	၁			၇	၁	ထက်ဆိုင်
၂	ကျောင်းတူးသံတား		X	၂	၂	၂	၂	၂	၂	၂			၆	၂	ဆွတ်ဆွတ်
၃	ရွာကုလီးကျွန်းကုလီးရေ ဥကစီခါး			X	၃	၃	၃	၃	၃	၃			၅	၅	စာအုပ်
၄	စားပေးခန်း				X	၄	၄	၄	၄	၄			၄	၄	
၅	မိမိခင်းကျွန်းကုလီးရေ					X	၅	၅	၅	၅			၃	၅	
၆	ပြင်ဆင်ရေး							X	၆	၆			၂	၆	
၇	ရွာကျွန်းကုလီးရေ								X	၇			၁	၇	
၈	K(၆)ကျွန်းစားသောက်									X			-	၈	
၉											X				
၁၀												X			

ဝါထင်ဆွေးနွေးသူ ကျား (၂၁)၊ (၃၇) ဦး ရက်စွဲ၊ ၂၀၁၀.၂.၀၇ မှတ်တမ်းတင်သူ (လူထုစည်းရုံးရေးမှူး) ဒေါ်ကော် ရတနာမြိုင်



### ဆွေးနွေးချက်

ဆွေးနွေးရရှိသော ကျေးရွာဖွံ့ဖြိုးရေးလုပ်ငန်းများကို ဦးစားပေးအဆင့် ရွေးချယ်သတ်မှတ်ရန်အတွက် လုပ်ငန်းတစ်ခုနှင့်တစ်ခုနှိုင်းယှဉ် အမှတ်ပေးသည့်စနစ်ကို အသုံးပြုခဲ့ကြပါသည်။

### သုံးသပ်ချက်

ဦးစားပေးအဆင့်အလိုက် လူထုဗဟိုပြုစီမံကိန်းမှ ပံ့ပိုးငွေဖြင့် ဆောင်ရွက်ပြီးသော လုပ်ငန်းများ ရှိသကဲ့သို့ အခြားအဖွဲ့အစည်းများနှင့် ချိတ်ဆက်ဆောင်ရွက် ဆောင်ရွက်ရမည့် လုပ်ငန်းများလည်းရှိပါသည်။ ကိုယ်ထူကိုယ်ထဆောင်ရွက် နိုင်ရေးအတွက်လည်း ကျေးရွာလူထု အစည်းအဝေးပွဲများတွင် ချပြဆွေးနွေးသွားရန် လိုအပ်မည်ဖြစ်ပါသည်။



၇။ ကော်မတီဝင်များရွေးချယ်ခြင်းနှင့်ကျေးရွာဖွံ့ဖြိုးရေးအစီအစဉ်ဆောင်ရွက်မှုမှတ်တမ်းခါတ်ပုံများ



အမျိုးသားအုပ်စု၏ မှတ်တမ်းခါတ်ပုံ



အမျိုးသမီးအုပ်စု၏ မှတ်တမ်းခါတ်ပုံ



လူငယ်အုပ်စု၏ မှတ်တမ်းခါတ်ပုံ



ထိခိုက်လွယ်အုပ်စုများ၏မှတ်တမ်းခါတ်ပုံ



စေတနာ့ဝန်ထမ်းများရွေးချယ်ခြင်းမှတ်တမ်းခါတ်ပုံ



ကော်မတီရွေးချယ်ခြင်းမှတ်တမ်းခါတ်ပုံ



ဖွံ့ဖြိုးရေးအစီအစဉ်ရေးဆွဲခြင်းမှတ်တမ်းခါတ်ပုံ





ဖွံ့ဖြိုးရေးအစီအစဉ်ရေးဆွဲခြင်းမှတ်တမ်းဓာတ်ပုံ

၈။ ကော်မတီဝင်များစာရင်း



( ဝဠကုဗ္ဗိ ) ကျေးရွာ စီမံကိန်းအထောက်အကူပြုကော်မတီ

( ဟဲသတ် ) ကျေးရွာအုပ်စု

စီမံကိန်း ( ဝကဒဒ္ဒစိ ) စက်ဝန်း

စဉ်	အမည်	ရာထူး
၁	ဦးဝန်းညွန့်	ကျေးရွာ စီ/ထောက် ဥက္ကဋ္ဌ
၂		ကျေးရွာ စီ/ထောက် ဥက္ကဋ္ဌ
၃	ဦးဝင်းဇော်ဦး	ဝယ်ယူရေးအဖွဲ့ခေါင်းဆောင်
၄	ဦးတင်ကျော်	ဝယ်ယူရေးအဖွဲ့ အဖွဲ့ဝင်
၅	ဒေါ်ဂင်မင်းထွန်း	ဝယ်ယူရေးအဖွဲ့ အဖွဲ့ဝင်
၆	ဦးမောင်မြင့်	စောင့်ကြည့်ကြီးကြပ်ရေးအဖွဲ့ခေါင်းဆောင်
၇	ဦးညွန့်ဦး	စောင့်ကြည့်ကြီးကြပ်ရေးအဖွဲ့ဝင်
၈	ဒေါ်ဝင်းနွယ်	စောင့်ကြည့်ကြီးကြပ်ရေးအဖွဲ့ဝင်
၉	ဦးစော်ဝင်းခိုင်	လည်ပတ်/ပြင်ထိန်းအဖွဲ့ဝင်
၁၀	ဦးသိန်းအောင်	လည်ပတ်/ပြင်ထိန်းအဖွဲ့ဝင်
၁၁	ဒေါ်ခန်းခင်	လည်ပတ်/ပြင်ထိန်းအဖွဲ့ဝင်
၁၂	ဦးအောင်သန်းဌေး	ဝေဖန်အကြံပြုတိုင်ကြားချက်ဖြေရှင်းရေး ကျေးရွာ ကိုယ်စားလှယ်
၁၃	ဒေါ်ဌေးနွယ်	ဝေဖန်အကြံပြုတိုင်ကြားချက်ဖြေရှင်းရေး ကျေးရွာ ကိုယ်စားလှယ်
၁၄	ဦးစော်လင်း	စေတနာ့ဝန်ထမ်း
၁၅	ဒေါ်နွယ်နွယ်	စေတနာ့ဝန်ထမ်း
၁၆	ဒေါ်ခင်ခင်လွင်	ကျေးရွာငွေစာရင်းကိုင်



( ၀၉၀၂၄ ) ကျေးရွာ စီမံကိန်းအထောက်အကူပြုကော်မတီ

( ၂၀၁၁ ) အုပ်စု

( ၃၀၀၂၄ ) နှစ် စီမံကိန်းစက်ဝန်း

စဉ်	အမည်	ရာထူး
၁။	ဦး သိန်းဘောင်	ကျေးရွာစီ/ထောက်ပံ့ဥက္ကဋ္ဌ
၂။	ဒေါ်စန်းဆီ	ကျေးရွာစီ/ထောက်ပံ့ဥက္ကဋ္ဌ
၃။	ဦး ထင်စော်ဦး	ဝယ်ယူရေးခေါင်းဆောင်
၄။	ဦး ဒိုးမင်းဦး	ဝယ်ယူရေးဆပ်ကော်မတီမှတ်တမ်းထိန်း
၅။	ဒေါ်စင်မင်းသိန်း	ဝယ်ယူရေးဆပ်ကော်မတီအဖွဲ့ဝင်
၆။	ဦး သန်းကျွင်	စောင့်ကြည့်ကြီးကြပ်ရေးခေါင်းဆောင်
၇။	ဦးဘောင်ကို	စောင့်ကြည့်ကြီးကြပ်ရေးအဖွဲ့ဝင်
၈။	ဒေါ်ဝင်းခွင်	စောင့်ကြည့်ကြီးကြပ်ရေးအဖွဲ့ဝင်
၉။	ဦး နှစ်ဦးစော	လည်ပတ်/ပြင်ထိန်းခေါင်းဆောင်
၁၀။	ဒေါ်အေး	လည်ပတ်/ပြင်ထိန်းအဖွဲ့ဝင်
၁၁။	ဒေါ်ခင်ခင်ဦး	လည်ပတ်/ပြင်ထိန်းအဖွဲ့ဝင်
၁၂။	ဦးဘောင်ချစ်	ဝေဖန်အကြံပြုဖြေရှင်းရေးအဖွဲ့ဝင်
၁၃။	ဒေါ်ဌေးစွဲ	ဝေဖန်အကြံပြုဖြေရှင်းရေးအဖွဲ့ဝင်
၁၄။	ဦးစော်သင်း	စေတနာ့ဝန်ထမ်း
၁၅။	ဒေါ်မြေစိန်	စေတနာ့ဝန်ထမ်း
၁၆။	ဒေါ်ဝါဝါသိမ့်	ကျေးရွာငွေစာရင်းကိုင်



( ဝဇကုဋ် ) ကျေးရွာ စီမံကိန်းအထောက်အကူပြုကော်မတီ

( ယဲ၁၁၀၇ ) အုပ်စု

( ၀၀၀၁၀၁ ) နှစ် စီမံကိန်းစက်ဝန်း

စဉ်	အမည်	ရာထူး
၁။	ဦးသိန်းဝေ	ကျေးရွာစီ/ထောက်ဥက္ကဋ္ဌ
၂။	ဒေါ်စန်းခင်	ကျေးရွာစီ/ထောက်ဥက္ကဋ္ဌ
၃။	ဦးဝင်းဇော်ဦး	ဝယ်ယူရေးခေါင်းဆောင်
၄။	ဒေါ်စင်စင်ကျော်	ဝယ်ယူရေးဆပ်ကော်မတီမှတ်တမ်းထိန်း
၅။	ဦးစိုးမင်းဦး	ဝယ်ယူရေးဆပ်ကော်မတီအဖွဲ့ဝင်
၆။	ဦးသန်းကျွဲဦး	စောင့်ကြည့်ကြီးကြပ်ရေးခေါင်းဆောင်
၇။	ဦးဒေသနာ	စောင့်ကြည့်ကြီးကြပ်ရေးအဖွဲ့ဝင်
၈။	ဒေါ်ဝင်းဒွယ်	စောင့်ကြည့်ကြီးကြပ်ရေးအဖွဲ့ဝင်
၉။	ဦးကြည်စော	လည်ပတ်/ပြင်ထိန်းခေါင်းဆောင်
၁၀။	ဒေါ်မိအေး	လည်ပတ်/ပြင်ထိန်းအဖွဲ့ဝင်
၁၁။	ဒေါ်သီတာဝင်း	လည်ပတ်/ပြင်ထိန်းအဖွဲ့ဝင်
၁၂။	ဦးဒေသနာ	ဝေဖန်အကြံပြုဖြေရှင်းရေးအဖွဲ့ဝင်
၁၃။	ဒေါ်ဌေးစွဲ	ဝေဖန်အကြံပြုဖြေရှင်းရေးအဖွဲ့ဝင်
၁၄။	ဦးဇော်လင်း	စေတနာ့ဝန်ထမ်း
၁၅။	ဒေါ်မြင့်စိန်	စေတနာ့ဝန်ထမ်း
၁၆။	ဒေါ်ခင်ခင်ခင်	ကျေးရွာဝေဖန်ရေးကော်မတီ



( ပဠိတော် ) ကျေးရွာ စီမံကိန်းအထောက်အကူပြုကော်မတီ

( ဟဲသက် ) အုပ်စု

( စတုတ္ထ ) နှစ် စီမံကိန်းစက်ဝန်း

စဉ်	အမည်	ရာထူး
၁။	ဦးသိန်းမောင်	ကျေးရွာစီ/ထောက်ဥက္ကဋ္ဌ
၂။	ဒေါ်စန်းဆီ	ကျေးရွာစီ/ထောက်ဥက္ကဋ္ဌ
၃။	ဦးဝင်းစော်ဦး	ဝယ်ယူရေးခေါင်းဆောင်
၄။	ဒေါ်စင်စင်အိုက်	ဝယ်ယူရေးဆပ်ကော်မတီမှတ်တမ်းထိန်း
၅။	ဦးထွန်းမင်းဦး	ဝယ်ယူရေးဆပ်ကော်မတီအဖွဲ့ဝင်
၆။	ဦးမောင်ကျို	စောင့်ကြည့်ကြီးကြပ်ရေးခေါင်းဆောင်
၇။	ဒေါ်ထွန်းခင်	စောင့်ကြည့်ကြီးကြပ်ရေးအဖွဲ့ဝင်
၈။	ဦးသန်းကျွန်းဦး	စောင့်ကြည့်ကြီးကြပ်ရေးအဖွဲ့ဝင်
၉။	ဦးစွာဦးမောင်	လည်ပတ်/ပြင်ထိန်းခေါင်းဆောင်
၁၀။	ဒေါ်ခင်မာ	လည်ပတ်/ပြင်ထိန်းအဖွဲ့ဝင်
၁၁။	ဒေါ်စင်စင်ဦး	လည်ပတ်/ပြင်ထိန်းအဖွဲ့ဝင်
၁၂။	ဦးမောင်ချစ်	ဝေဖန်အကြံပြုဖြေရှင်းရေးအဖွဲ့ဝင်
၁၃။	ဒေါ်ဦးစွန်း	ဝေဖန်အကြံပြုဖြေရှင်းရေးအဖွဲ့ဝင်
၁၄။	ဦးစော်လင်း	စေတနာ့ဝန်ထမ်း
၁၅။	ဒေါ်မြင့်စိန်	စေတနာ့ဝန်ထမ်း
၁၆။	ဒေါ်ဝါဝါသိန်	ကျေးရွာငွေစာရင်းကိုင်





(ဃ) လမ်းပန်းဆက်သွယ်ရေး (အမှန်ခြစ်ပါ)

ကျောက်လမ်း ( ) ကတ္တရာ ( ) ကွန်ကရစ် ( ) ဆိုင်ကယ်လမ်း (✓) ကျောက်စရစ် ( )  
မြေ (✓) လူသွားလမ်း (✓) အခြား \_\_\_\_\_

(င) ကျေးရွာဖွံ့ဖြိုးရေး စီမံကိန်း (Village Development Plan) (အမှန်ခြစ်ပါ)

(၁) လူထုဗဟိုပြုစီမံကိန်း မတိုင်မီက ကျေးရွာစီမံကိန်း ရှိသလား  
(၂) ရှိလျှင် မည်သည့်နှစ်က ရေးဆွဲခဲ့သလဲ  
(၃) ခြုံငုံအတည်ပြုချက် ရရှိထားသလား

ရှိ/မရှိ/မသိ  
\_\_\_\_\_ နှစ်/မသိပါ  
ရှိ/မရှိ/မသိ

(စ) ခရီးအကွာအဝေး (Distance)

(၁) ရွာ (အလယ်) မှ ကျေးရွာအုပ်စု (အလယ်) အကွာအဝေး  
(၂) ဤရွာနှင့် ကျေးရွာအုပ်စုရွာ (အလယ်) သွားချိန်  
ခြောက်သွေ့ရာသီ - ထော်လာဂျီ/ ဆိုင်ကယ်/ မြေလျင် /မြည်း/ လှေ/ အခြား \_\_\_\_\_  
မိုးရာသီ - ထော်လာဂျီ/ဆိုင်ကယ်/မြေလျင်/မြည်း/လှေ/အခြား \_\_\_\_\_

မိုင်/ဖာလုံ ၅ မိုင် ၅၀၀ ပေ/မသိပါ  
\_\_\_\_\_ နာရီ  
\_\_\_\_\_ နာရီ

(ဆ) သဘာဝဘေး ဤကျေးရွာတွင် ရေကြီးခြင်းကဲ့သို့သော သဘာဝဘေး ကျရောက်ခဲ့မှု

မရှိ  ရှိ (ဖော်ပြရန်) ၂၀၁၀ ခုနှစ် - ဇေယျာနန္ဒာရပ်

ရာအိမ်မှူး အမည် ဦးမောင်ဝင်း

လက်မှတ် [Signature]

ရက်စွဲ 6.2.2015

စည်းရုံးရေးမှူး အမည် ခင်စာခြင်

လက်မှတ် [Signature]

ရက်စွဲ 6.2.2015



ပုံစံ - ၈-၁ - ကျေးရွာ အချက်အလက် (FORM PC 1)

လမ်းညွှန်ချက်/ ကျေးရွာထပ်ရွာသို့ ပထမဆုံး မိတ်ဆက်ခေါ်သွားရောက်သောအခါ ကျေးရွာခေါင်းဆောင်များအား ကျေးရွာအချက်အလက်များကို ပေးရွာရရှိစဉ်တောင်းခံရမည်။ စီမံကိန်းမိတ်ဆက်အရည်အဝေးတွင် ဤအချက်အလက်များအား စစ်ဆေးပြီး မှန်ကန်အောင်ပြုလုပ်ရမည်။ ငြိမ်နက်တွင် လူထုစည်းရုံးရေးမှူးမှ သတင်းအချက်အလက်ထိထိ၊ Tablets မှတစ်ဆင့် ပြင်ဆင်ရမည်။		လူထုစည်းရုံးရေးမှူးသည် ဤအချက်အလက်များကို လူထုစည်းရုံးရေးမှူးသည်
ရာအိမ်အရေအတွက်	ဦးရေကွန်ရက်	စည်ရုံးအရေအတွက်
ပြည်နယ်/ တိုင်းဒေသကြီး	မြို့နယ်	ကျေးရွာအုပ်စု
ခရိုင်	ကျေးရွာအုပ်စု	ကျေးရွာ
ခရိုင်	ကျေးရွာအုပ်စု	ကျေးရွာ

(က) လူဦးရေ

တိုင်းရင်းသား	အိမ်ထောင်စုအရေအတွက်	ကိုးကွယ်သည့်ဘာသာ	အိမ်ထောင်စုအရေအတွက်
ဇာတိ	၇၁	မုဗ္ဗိ	၇၁
၂			
၃			
၄			

လူဦးရေ	ကျား (အထောင်စုတွက်)	မ (အထောင်စုတွက်)
အိမ်ထောင်စုအရေအတွက်	၅၇၀	၃၈၀
	၅၀	၂၀

(ခ) ကျေးရွာရှိ အခြေခံ အဆောက်အအုံ (Facilities)

ပညာရေး	ခြေမပါ	ကျန်းမာရေး	ခြေမပါ	ဘာသာရေး	ခြေမပါ
အထက်တန်းကျောင်း	<input type="checkbox"/>	ဆေးရုံ	<input type="checkbox"/>	ဘုရား/စေတီ	မရှိ
အလယ်တန်းကျောင်း	<input type="checkbox"/>	ကျန်းမာရေးဌာန	<input type="checkbox"/>	ဘုန်းကြီးကျောင်း	မရှိ
မူလတန်းကျောင်း	မရှိ	ကျန်းမာရေးဌာနခွဲ	<input type="checkbox"/>	ဟိန္ဒူဘုရားကျောင်း	<input type="checkbox"/>
မူလကျောင်း	<input type="checkbox"/>	ဆေးပေးခန်း	<input type="checkbox"/>	ခရစ်ယာန်ဘုရားကျောင်း	<input type="checkbox"/>
အခြား	<input type="checkbox"/>	အခြား	<input type="checkbox"/>	ဇာတိ	<input type="checkbox"/>
				အခြား	<input type="checkbox"/>
မှတ်ချက်		မှတ်ချက်		မှတ်ချက်	

(ဂ) ကွမ်းကျင်သူများမှတ်တမ်း ၊ ကျေးရွာတွင်နေထိုင်သော သို့မဟုတ် အခြားရွာမှလာရောက်သော ကွမ်းကျင်သူများ

ပညာရေး	ဓန	လက်	ကျန်းမာရေး	ဓန	လက်	ကျန်းမာရေး	ဓန	လက်
	ထိုင်	ပတ်		ထိုင်	ပတ်		ထိုင်	ပတ်
မူလတန်း/အထက်တန်း/အထွေထွေ	မရှိ	မရှိ	ဆရာဝန်	<input type="checkbox"/>	<input type="checkbox"/>	လက်သမား	မရှိ	<input type="checkbox"/>
အလယ်တန်း/အထက်တန်း/အထွေထွေ	<input type="checkbox"/>	<input type="checkbox"/>	လ/ထက်ကျန်းမာရေးမှူး	<input type="checkbox"/>	<input type="checkbox"/>	ပန်းချီ	<input type="checkbox"/>	<input type="checkbox"/>
အထက်တန်း/အထွေထွေ	<input type="checkbox"/>	<input type="checkbox"/>	အချိန်သင်ကျန်းမာရေးဆရာမ	<input type="checkbox"/>	<input type="checkbox"/>	လှုပ်စင်ဆိုင်ရာ	<input type="checkbox"/>	<input type="checkbox"/>
မူလကျောင်း/အထွေထွေ	<input type="checkbox"/>	<input type="checkbox"/>	အထူးဆရာ	မရှိ	<input type="checkbox"/>	ခရိုင်ကလောင်သူ	<input type="checkbox"/>	<input type="checkbox"/>
အခြား	<input type="checkbox"/>	<input type="checkbox"/>	ပြင်ဆင်သူကျန်းမာရေးလုပ်သား	၁/၂	<input type="checkbox"/>	စက်ပြင်ဆရာ	<input type="checkbox"/>	<input type="checkbox"/>
မှတ်ချက်			မှတ်ချက်			မှတ်ချက်		





(၁၀) ကျေးရွာသို့ ရောက်ရှိနိုင်သည့်လမ်းအခြေအနေ / ကျေးရွာတစ်ရွာသည် ၎င်း၏ကျေးရွာအုပ်စုနှင့် ဆက်သွယ်ထားသော လမ်းအခြေအနေ (အထက်ပါပုဒ်ကိုပိုင်ဆိုင်ပါ)  
 ကျောက်ကြယ်လမ်း      ကတ္တရာလမ်း      တွန်းကရစ်လမ်း      မော်တော်ဆိုင်ကယ်လမ်း  
 ကျောက်ခင်းလမ်း      မြေသားလမ်း      လှသွားလမ်း      အခြား \_\_\_\_\_

(၁၁) ကျေးရွာဖွံ့ဖြိုးရေး ဇီဝဏ်း (Village Development Plan) (အမှန်ဖြစ်ပါ)  
 (၁) လူထုလက်ကြံဇီဝဏ်း မတိုင်မီက ကျေးရွာဇီဝဏ်း ရှိသလား      မှု/ မရှိ/ မသိ  
 (၂) ရှိလျှင် မည်သည့်နှစ်က ရေးဆွဲခဲ့သလဲ      \_\_\_\_\_ နှစ်/ မသိပါ  
 (၃) မြို့နယ်အစုအဝေးကြိုက် ခုညီထားသလား      မှု/ မရှိ/ မသိ

(၁၂) ခရီးအကွာအဝေး (Distance)  
 (၁) ရွာ (အလယ်) မှ ကျေးရွာအုပ်စု (အလယ်) အကွာအဝေး      မိုင်/စာရံ \_\_\_\_\_ /မသိပါ  
 (၂) ဤရွာနှင့် ကျေးရွာအုပ်စုရွာ (အလယ်) သွားရန်  
 မြောက်အလွှာရာသီ - ဆော်လားကျီ/ မိုင်ကယ်/ မြေလှိုင် / မြေညှိ/ မလှ/ အခြား \_\_\_\_\_ (၁၀၀) နာရီ  
 နိုရောင်း - ဆော်လားကျီ/ မိုင်ကယ်/ မြေလှိုင်/ မြေညှိ/ မလှ/ အခြား \_\_\_\_\_ (၁၀၀) နာရီ

(၁၃) သဘာဝပေး ဤကျေးရွာတွင် ရေကြီးခြင်းကိုသို့သော သဘာဝပေး ကျရောက်ခဲ့မှု  
 ၀ မရှိ      ခုရှိ (စက်ပြန်) ၁၀၂၅ (၁၇.၆၆.၆၆)

(၁၄) ကျေးရွာတွင် ခွဲစည်ထားသော အဖွဲ့အစည်းများ  
 လူထုလက်ကြံဇီဝဏ်းမတိုင်မီ ဤကျေးရွာတွင် ကျေးရွာဖွံ့ဖြိုးရေးအတွက် အစိုးရ(သို့) ကွဲသားများကိုယ်တိုင်(သို့) ဇီဝဏ်းထက်ပိုမို  
 ခွဲစည်ထားသည့် အဖွဲ့အစည်းများရှိပါသလား

.....  
 .....  
 .....

ရောင်းချသူ အမည် ဦးစောကျော်စိုး

လက်မှတ် [Signature]      ရက်စွဲ ၂၄.၁.၂၀၁၆

စည်စဉ်းရေးသူ အမည် ခင်စိန်စောမြင့်

လက်မှတ် [Signature]      ရက်စွဲ ၂၄.၁.၂၀၁၆



ပုံစံ - ၈ - ၁ ကျေးရွာအခြေခံအချက်အလက်များ (Form PC 1)

ပရိတ္တိကျေးရွာ၊ ကျေးရွာတစ်ရွာသို့ ပထမဆုံးမိတ်ဆက်ရေး သွားရောက်သောအခါ လူထုစည်းရုံးရေးမှူးသည် ကျေးရွာ ခေါင်းဆောင်များအား ကျေးရွာအချက်အလက်များကို မေတ္တာရပ်ခံ၍ တောင်းခံရသည်။ ဤအချက်အလက်များကို စီမံကိန်း မိတ်ဆက်အစည်းဝေးပတ်ဝန်းကျင်တောင်းခံရမည်။ စီမံကိန်းမိတ်ဆက်အစည်းဝေးတွင် လူထုစည်းရုံးရေးမှူးသည် ဤအချက်အလက် များအား စစ်ဆေးပြီး မှန်ကန်အောင်ပြုလုပ်ရမည်။ ပြီးနောက်တွင် လူထုစည်းရုံးရေးမှူးမှ သတင်းအချက်အလက်ထံသို့ Tablets မှ တာဆင့် ဖြည့်သွင်းရမည်။

ကျေးရွာခေါင်းဆောင် အမည် ဦးကျော်ဦး	ကျေးရွာခေါင်းဆောင်၏ ဖုန်းနံပါတ် ၀၇- ၇၉၆၄၈၀၄၈၃	လူထုစည်းရုံးရေးမှူး၏ အမည် ဒေါ်စာမာဖြူ
ပြည်နယ်/ဒေသခံအဖွဲ့ စစ်ကိုင်း	မြို့နယ် ပင်လည်ဘူး	ကျေးရွာအုပ်စု ဟင်္သာ
		ကျေးရွာ ပင်လည်ဘူး

လူမျိုးစု	အိမ်ထောင်စုအရေအတွက်	ကိုးကွယ်သည့်ဘာသာ	အိမ်ထောင်စုအရေအတွက်
လူမျိုးစု (၁) ---ဗမာ---	၇၄	ဘာသာ (၁) ---ဗုဒ္ဓ---	၇၄
လူမျိုးစု (၂) -----		ဘာသာ (၂) -----	
လူမျိုးစု (၃) -----		ဘာသာ (၃) -----	
လူမျိုးစုရော -----		ဘာသာရော -----	
အခြား			
	အရေအတွက်	၂၃	
မသန်စွမ်းသူများ	၃	၃	၃
သက်ကြီးရွယ်အိုများ (၆၅ နှစ် နှင့် အထက်)	၅	၅	၅
စစ်ဘေးရှောင်			

	အမျိုးသား (အရေအတွက်)	အမျိုးသမီး (အရေအတွက်)
လူဦးရေ		
လူမျိုးစု (၁) ---ဗမာ---	၁၈၃	၂၀၂
လူမျိုးစု (၂) -----		
လူမျိုးစု (၃) -----		
အခြား		
အိမ်ထောင်ဦးစီး	၅၂	၂၂

(ခ) အခြေခံအဆောက်အအုံ အသုံးအဆောင်များ

စာသင်ကျောင်း	အမှတ် ခြံပိ	ကျန်းမာရေး	အမှတ် ခြံပိ	ဘာသာရေး အဆောက် အအုံများ	အမှတ် ခြံပိ
အထက်တန်းကျောင်း	<input type="checkbox"/>	ဆေးရုံ	<input type="checkbox"/>	ဓေတီ	<input type="checkbox"/>
အလယ်တန်းကျောင်း	<input type="checkbox"/>	ကျန်းမာရေးဌာန	<input type="checkbox"/>	ဘုန်းကြီးကျောင်း	၂၃
မူလတန်းကျောင်း	၃	ကျန်းမာရေးဌာနခွဲ	<input type="checkbox"/>	ဟိန္ဒူဘုရားကျောင်း	<input type="checkbox"/>
မူကြိုကျောင်း	<input type="checkbox"/>	ဆေးပေးစခန်း	<input type="checkbox"/>	ရေစိယာန်ကျောင်း	<input type="checkbox"/>
အခြား	<input type="checkbox"/>	အခြား	<input type="checkbox"/>	ဓလီ	<input type="checkbox"/>
				အခြား	<input type="checkbox"/>
မှတ်ချက်		မှတ်ချက်		မှတ်ချက်	



ချမ်းကျင်သူများမှတ်တမ်း (ကျေးရွာတွင်နေထိုင်သော သို့မဟုတ် တခြားရွာမှလာရောက်သော ကျွမ်းကျင်သူများ)

(၁) စာသင်ကျောင်း			(၂) ကျန်းမာရေး			(၃) လက်မှုပညာရှင်		
ရွာတွင်နေထိုင်သူ	အခြားရွာမှလာသူ		ရွာတွင်နေထိုင်သူ	အခြားရွာမှလာသူ		ရွာတွင်နေထိုင်သူ	အခြားရွာမှလာသူ	
မူလတန်းပြဆရာ/မ	<input checked="" type="checkbox"/>	<input checked="" type="checkbox"/>	ဆရာဝန်	<input type="checkbox"/>	<input type="checkbox"/>	လက်သမား	<input checked="" type="checkbox"/>	<input type="checkbox"/>
အထက်တန်းပြဆရာ/မ	<input type="checkbox"/>	<input type="checkbox"/>	လက်ထောက်ကျန်းမာရေးမှူး	<input type="checkbox"/>	<input type="checkbox"/>	ပန်းရံ	<input type="checkbox"/>	<input type="checkbox"/>
အလယ်တန်းပြဆရာ/မ	<input type="checkbox"/>	<input type="checkbox"/>	အမျိုးသမီးကျန်းမာရေးဆရာမ	<input type="checkbox"/>	<input type="checkbox"/>	လျှပ်စစ်ကျွမ်းကျင်ပီးသမား	<input type="checkbox"/>	<input type="checkbox"/>
မူကြိုဆရာ/မ	<input type="checkbox"/>	<input type="checkbox"/>	သားဖွားဆရာမ	<input checked="" type="checkbox"/>	<input type="checkbox"/>	ရေပိုက်သွယ်သူ	<input type="checkbox"/>	<input type="checkbox"/>
အခြား	<input type="checkbox"/>	<input type="checkbox"/>	ပြည်သူ့ကျန်းမာရေးလုပ်သား	<input type="checkbox"/>	<input type="checkbox"/>	စက်ပြင်ဆရာ	<input checked="" type="checkbox"/>	<input type="checkbox"/>
မှတ်ချက်						မှတ်ချက်		

၁) ကျေးရွာသို့ ရောက်ရှိနိုင်သည့် လမ်းအခြေအနေ / ကျေးရွာတစ်ရွာသည် ၎င်း၏ ကျေးရွာအုပ်စုနှင့် ဆက်သွယ်ထားသော လမ်းအခြေအနေ (အောက်ပါတို့ကိုရိုင်းပါ)

ကျောက်ကြမ်းလမ်း: \_\_\_\_\_ ကတ္တရာလမ်း: \_\_\_\_\_ ကွန်ကရစ်လမ်း: \_\_\_\_\_ မော်တော်ဆိုင်ကယ်လမ်း:   
 ကျောက်ခင်းလမ်း: \_\_\_\_\_ မြေသားလမ်း:  လူသွားလမ်း:  အခြား: \_\_\_\_\_

(င) ကျေးရွာဖွံ့ဖြိုးမှုစီမံချက်

(၁) လူထုပဟိုပြုစီမံကိန်းမစတင်မီ ဤကျေးရွာတွင်ကျေးရွာဖွံ့ဖြိုးမှု စီမံချက်ရှိခဲ့ပါသလား? ပိုင်းပါ  
 (၂) ရှိခဲ့ပါလျှင် ဤစီမံချက်ကို မည်သည့် ခုနှစ်တွင်ပြင်ဆင်ခဲ့ပါသနည်း? ရှိပါသည်/မရှိပါ/မသိပါ  
 (၃) ဤစီမံချက်ကို ဖြည့်စွက်မှုအတည်ပြုခဲ့ပါသလား? နှစ်-----/မသိပါ  
ပြုခဲ့ပါသည်/မပြုခဲ့ပါ /မသိပါ

(စ) ခရီးအကွာအဝေး

(၁) ဤကျေးရွာ၏ပဟိုမှ ၎င်းကျေးရွာအုပ်စု၏ပဟိုအထိ ခရီးမိုင်မည်မျှကွာဝေးသနည်း? မိုင်-၅---/မသိပါ  
 (၂) ဤကျေးရွာမှ ၎င်းကျေးရွာအုပ်စုပဟိုအထိ သွားလာရာတွင်ကြာမြင့်သည့်အချိန်။  
 ခြောက်သွေ့ရာသီတွင်ကြာချိန်- ၃၀ မိနစ် --- ထော်လာရီ/မော်တော်ဆိုင်ကယ်/ခြေလျင်/လား/မော်တော်ဘုတ်/  
 အခြား: -----  
 မိုးရာသီတွင်ကြာချိန်- ၃၀ မိနစ် --- ထော်လာရီ/မော်တော်ဆိုင်ကယ်/ခြေလျင်/လား/မော်တော်ဘုတ်/  
 အခြား: -----

(ဆ) ပတ်ဝန်းကျင်ဆိုင်ရာ သဘာဝဘေးအန္တရာယ်

ဤကျေးရွာတွင် ရေကြီးခြင်းကဲ့သို့ သဘာဝဘေးအန္တရာယ်ကျရောက်ဖူးခြင်း ရှိပါသလား။  
 မရှိပါ  ရှိပါသည် ရှိလျှင်ဖော်ပြပါ -----

(ဇ) ကျေးရွာတွင် ဖွဲ့စည်းထားသော အဖွဲ့အစည်းများ  
 လူထုပဟိုပြုစီမံကိန်းမတိုင်မီ ဤကျေးရွာတွင် ကျေးရွာဖွံ့ဖြိုးရေးအတွက် အစိုးရ (သို့) ရွာသားများကိုယ်တိုင်(သို့) စီမံကိန်းတစ်ခုခုမှ ဖွဲ့စည်းထားသည့် အဖွဲ့အစည်းများရှိပါသလား။

(၁) -----  
 (၂) -----



အထွေထွေအုပ်ချုပ်ရေး ဦးစီးဌာန (GAD) မှ မှတ်တမ်းတင်ထားခြင်း  
 ကျေးရွာသည် အထွေထွေအုပ်ချုပ်ရေး ဦးစီးဌာန (GAD) မှ မှတ်တမ်းတင်ထားမှု ရှိပါသလား။  
 မရှိပါ       ရှိပါသည်

ကျေးရွာခေါင်းဆောင်

  
 အမည် ဦးကျော်စိုး

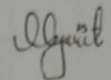
လက်မှတ်  နေ့စွဲ ၂၉. ၁. ၂၀၁၇

လူထုစည်းရုံးရေးမှူး

အမည် ဒေါ်ခင်စာမြင့်



ပုံစံ - ၈ - ၁ ကျေးရွာအခြေခံအချက်အလက်များ (Form PC 1)

လမ်းညွှန်ချက်၊ ကျေးရွာတစ်ရွာသို့ ပထမဆုံးမိတ်ဆက်ရေး သွားရောက်သောအခါ လူထုစည်းရုံးရေးမှူးသည် ကျေးရွာခေါင်းဆောင်များအား ကျေးရွာအချက်အလက်များကို မေတ္တာရပ်ခံ၍ တောင်းခံရသည်။ ဤအချက်အလက်များကို စီမံကိန်းမိတ်ဆက်အစည်းဝေးမတိုင်မီတောင်းခံရမည်။ စီမံကိန်းမိတ်ဆက်အစည်းဝေးတွင် လူထုစည်းရုံးရေးမှူးသည် ဤအချက်အလက်များအား စစ်ဆေးပြီး မှန်ကန်အောင်ပြုလုပ်ရမည်။ ပြီးနောက်တွင် လူထုစည်းရုံးရေးမှူးမှ သတင်းအချက်အလက်ထံသို့ Tablets မှ တဆင့် ဖြည့်သွင်းရမည်။

ကျေးရွာခေါင်းဆောင် အမည် <b>ဦးကျော်စွာ</b>	ကျေးရွာခေါင်းဆောင်၏ နန်းနံပါတ်	လူထုစည်းရုံးရေးမှူး၏အမည် ဦးကျော်လွင်ဦး
ပြည်နယ်/တိုင်းဒေသကြီး <b>စစ်ကိုင်း</b>	မြို့နယ် <b>ပင်မဥက္ကဋ္ဌ</b>	ကျေးရွာအုပ်စု <b>ဟင်္သာတ</b>
		ကျေးရွာ <b>ပင်လူနာ</b>

က။ လူဦးရေ

လူမျိုးစု	အိမ်ထောင်စုအရေအတွက်	ကိုးကွယ်သည့်ဘာသာ	အိမ်ထောင်စုအရေအတွက်
လူမျိုးစု (၁) <b>ဗမာ</b>	<b>၇၈</b>	ဘာသာ (၁) - <b>ဗုဒ္ဓ</b>	<b>၇၈</b>
လူမျိုးစု (၂) -----		ဘာသာ (၂) -----	
လူမျိုးစု (၃) -----		ဘာသာ (၃) -----	
လူမျိုးစုစုစု -----		ဘာသာ -----	
အခြား	အရေအတွက်		
မသန်စွမ်းသူများ သက်တမ်းရှည်အိုများ (၆၅ နှစ် နှင့် အထက်) စီးပွားရေးရှင်	<b>၃</b>	ကျား - ၁/မ - ၂ မျိုး - ၅/မ - ၁၂	<b>၂၉</b> <b>၃၃</b>

လူဦးရေ	အမျိုးသား (အရေအတွက်)	အမျိုးသမီး (အရေအတွက်)
လူဦးရေ	<b>၁၈၈</b>	<b>၂၁၄</b>
လူမျိုးစု (၁) -----		
လူမျိုးစု (၂) -----		
လူမျိုးစု (၃) -----		
အခြား		
အိမ်ထောင်ဦးစီး	<b>၅၈</b>	<b>၂၀</b>

(ခ) အခြေခံအဆောက်အအုံ အသုံးအဆောင်များ

စာသင်ကျောင်း	အမှတ် ခြံစိမ်	ကျန်းမာရေး	အမှတ် ခြံစိမ်	ဘာသာရေး အဆောက် အအုံများ	အမှတ် ခြံစိမ်
အသက်တန်းကျောင်း	<input type="checkbox"/>	ဆေးရုံ	<input type="checkbox"/>	စေတီ	<input checked="" type="checkbox"/>
အလယ်တန်းကျောင်း	<input type="checkbox"/>	ကျန်းမာရေးဌာန	<input type="checkbox"/>	ဘုန်းကြီးကျောင်း	<input checked="" type="checkbox"/>
မူလတန်းကျောင်း	<input checked="" type="checkbox"/>	ကျန်းမာရေးဌာနခွဲ	<input type="checkbox"/>	ဟိန္ဒူဘုရားကျောင်း	<input type="checkbox"/>
မူကြိုကျောင်း	<input type="checkbox"/>	ဆေးပေးခန်း	<input type="checkbox"/>	ခရစ်ယာန်ကျောင်း	<input type="checkbox"/>
အခြား	<input type="checkbox"/>	အခြား	<input type="checkbox"/>	ဗလီ	<input type="checkbox"/>
				အခြား <b>ကျောင်း</b>	<input type="checkbox"/>
မှတ်ချက်		မှတ်ချက်		မှတ်ချက်	



(ဂ) ကျွမ်းကျင်သူများမှတ်တမ်း (ကျေးရွာတွင်နေထိုင်သော သို့မဟုတ် ထံ့ရွာမှလာရောက်သော ကျွမ်းကျင်သူများ)

	(ဂ) စာသင်ကျောင်း		(၂) ကျန်းမာရေး			(၃) လက်မှုပညာရှင်		
	ရွာတွင်နေထိုင်သူ	အခြားရွာမှလာသူ		ရွာတွင်နေထိုင်သူ	အခြားရွာမှလာသူ		ရွာတွင်နေထိုင်သူ	အခြားရွာမှလာသူ
မူလတန်းပြဆရာ/မ	<input checked="" type="checkbox"/>	<input checked="" type="checkbox"/>	ဆရာဝန်	<input type="checkbox"/>	<input type="checkbox"/>	လက်သမားပန်းရံ	<input checked="" type="checkbox"/>	<input type="checkbox"/>
အထက်တန်းပြဆရာ/မ	<input type="checkbox"/>	<input type="checkbox"/>	လက်ထောက်ကျန်းမာရေးမှူး	<input type="checkbox"/>	<input type="checkbox"/>		<input type="checkbox"/>	<input type="checkbox"/>
အလယ်တန်းပြဆရာ/မ	<input type="checkbox"/>	<input type="checkbox"/>	အမျိုးသမီးကျန်းမာရေးဆရာမ	<input type="checkbox"/>	<input type="checkbox"/>	လျှပ်စစ်ကျွမ်းကျင်ပညာရှင်	<input type="checkbox"/>	<input type="checkbox"/>
မူကြိုဆရာ/မ	<input type="checkbox"/>	<input type="checkbox"/>	သားဖွားစားရာမ	<input checked="" type="checkbox"/>	<input type="checkbox"/>	ရေပိုက်သွယ်သူ	<input type="checkbox"/>	<input type="checkbox"/>
အခြား	<input type="checkbox"/>	<input type="checkbox"/>	ပြည်သူ့ကျန်းမာရေးလုပ်သား	<input type="checkbox"/>	<input type="checkbox"/>	စက်ပြင်ဆရာ	<input checked="" type="checkbox"/>	<input type="checkbox"/>
မှတ်ချက်			မှတ်ချက် ၄			မှတ်ချက်		

(ဃ) ကျေးရွာသို့ ရောက်ရှိနိုင်သည့် လမ်းအခြေအနေ / ကျေးရွာတစ်ရွာသည် ၎င်း၏ ကျေးရွာအုပ်စုနှင့် ဆက်သွယ်ထားသော လမ်းအခြေအနေ (အေး: ဘိယိုကိုပိုင်းပါ)

ကျောက်ကြမ်းလမ်း      ကတ္တရာလမ်း      ကွန်ကရစ်လမ်း      မော်တော်ဆိုင်ကယ်လမ်း  
 ကျောက်ခင်းလမ်း      မြေသားလမ်း      လူသွားလမ်း      အခြား

(င) ကျေးရွာဖွံ့ဖြိုးမှုစီမံချက်

- (၁) လူထုဗဟိုပြုစီမံကိန်းမတင်မီ ဤကျေးရွာတွင်ကျေးရွာဖွံ့ဖြိုးမှု စီမံချက်ရှိခဲ့ပါသလား?      ပိုင်းပါ  
 ရှိပါသည်/မရှိပါ/မသိပါ
- (၂) ရှိခဲ့ပါလျှင် ဤစီမံချက်ကို မည်သည့် ခုနှစ်တွင်ပြင်ဆင်ခဲ့ပါသနည်း?      နှစ်-----/မသိပါ
- (၃) ဤစီမံချက်ကို မြို့နယ်မှအတည်ပြုခဲ့ပါသလား?      ပြုခဲ့ပါသည်/မပြုခဲ့ပါ /မသိပါ

(စ) ခရီးအကွာအဝေး

- (၁) ဤကျေးရွာ၏ဗဟိုမှ ၎င်းကျေးရွာအုပ်စု၏ဗဟိုအထိ ခရီးခိုင်းမည်မျှကွာဝေးသနည်း?      မိုင်-----/မသိပါ
- (၂) ဤကျေးရွာမှ ၎င်းကျေးရွာအုပ်စုဗဟိုအထိ သွားလာရာတွင်ကြာမြင့်သည့်အချိန်။
- ခြောက်သွေ့ရာသီတွင်ကြာချိန် ----- ၃၀ မိနစ်      ထောက်လှမ်း/မော်တော်ဆိုင်ကယ်/မြေလျင်/လား/မော်တော်ဘုတ်/  
 အခြား-----
- မိုးရာသီတွင်ကြာချိန် ----- ၃၀ မိနစ်      ထောက်လှမ်း/မော်တော်ဆိုင်ကယ်/မြေလျင်/လား/မော်တော်ဘုတ်/  
 အခြား-----

(ဆ) ပတ်ဝန်းကျင်ဆိုင်ရာ သဘာဝဘေးအန္တရာယ်

ဤကျေးရွာတွင် ရေကြီးခြင်းကဲ့သို့ သဘာဝဘေးအန္တရာယ်ကျရောက်ဖူးခြင်း ရှိပါသလား။  
 မရှိပါ       ရှိပါသည်      ရှိလျှင်ဖော်ပြပါ -----

(ဇ) ကျေးရွာတွင် ဖွံ့စည်းထားသော အဖွဲ့အစည်းများ

လူထုဗဟိုပြုစီမံကိန်းမတင်မီ ဤကျေးရွာတွင် ကျေးရွာဖွံ့ဖြိုးရေးအတွက် အစိုးရ (သို့) ရွာသားများကိုယ်တိုင်(သို့) စီမံကိန်းတစ်ခုခုမှ ဖွံ့စည်းထားသည့် အဖွဲ့အစည်းများရှိပါသလား။

(၁) ကျေးရွာအုပ်စု

(၂) အသင်းအဖွဲ့များ / ကျေးရွာဖွံ့ဖြိုးရေးအဖွဲ့ / ဂေါပကအဖွဲ့



(၅) အထွေထွေအုပ်ချုပ်ရေး ဦးစီးဌာန (GAD) မှ မှတ်တမ်းတင်ထားခြင်း  
 ဤကျေးရွာသည် အထွေထွေအုပ်ချုပ်ရေး ဦးစီးဌာန (GAD) မှ မှတ်တမ်းတင်ထားမှု ရှိပါသလား။  
 မရှိပါ  ရှိပါသည်

ကျေးရွာခေါင်းဆောင်

အမည်

ဦးကျော်စွာ

လက်မှတ်

*[Handwritten signature]*

နေ့စွဲ

၂၃.၁၀.၂၀၁၇

လူထုစည်းရုံးရေးမှူး

အမည်

ဒေါ်ကျေးလွင်စွာ



၁၀။ ပုံစံ ၈-၂။ စီမံကိန်းစက်ဝန်းအချိန်ဇယား

ပုံစံ - ၈-၃ - စီမံကိန်းအချိန်ဇယား (FORM PC 3)

လမ်းညွှန်၊ သတ်မှတ်ချက် စည်းရုံးရေးမှူးများ (C/TF) များက ကျေးဇူးပြု၍ အထောက်အပံ့ပေးနိုင်ရန်အတွက် စီမံကိန်းတစ်ဆင့်ပြီးတိုင်း ပြည်ထောင်စုနှင့် စည်းရုံးရေးမှူးအဖွဲ့ဝင် ၆ပါးခံစားခြင်း	မူလ နှစ်		ဒုတိယ နှစ်		တတိယ နှစ်		စတုရန်း နှစ်	
	စတင်	အဆုံး	စတင်	အဆုံး	စတင်	အဆုံး	စတင်	အဆုံး
ပြည်နယ်/တိုင်းဒေသကြီး မြို့နယ် ဖတ်လည်လှည့်	ရက်စွဲ	ရက်စွဲ	ရက်စွဲ	ရက်စွဲ	ရက်စွဲ	ရက်စွဲ	ရက်စွဲ	ရက်စွဲ
(၁) ပထမအစည်းအဝေး၊ ကော်မတီဖွဲ့စည်းခြင်း	၅.၂.၂၀၁၅	၅.၂.၂၀၁၅	၅.၂.၂၀၁၅	၅.၂.၂၀၁၅	၅.၂.၂၀၁၅	၅.၂.၂၀၁၅	၅.၂.၂၀၁၅	၅.၂.၂၀၁၅
(၂) ဒုတိယအစည်းအဝေး၊ ကျေးဇူးစီမံကိန်း ရေးဆွဲခြင်း	၅.၂.၂၀၁၅	၅.၂.၂၀၁၅	၅.၂.၂၀၁၅	၅.၂.၂၀၁၅	၅.၂.၂၀၁၅	၅.၂.၂၀၁၅	၅.၂.၂၀၁၅	၅.၂.၂၀၁၅
(၃) ကျေးဇူးအုပ်စု စီမံကိန်း ဆုံးဖြတ်ချက်	၆.၂.၂၀၁၅	၆.၂.၂၀၁၅	၆.၂.၂၀၁၅	၆.၂.၂၀၁၅	၆.၂.၂၀၁၅	၆.၂.၂၀၁၅	၆.၂.၂၀၁၅	၆.၂.၂၀၁၅
(၄) မြို့နယ်စီမံကိန်းရေးဆွဲရေးနှင့် အကောင်အထည်ဖော်ရေး ကော်မတီ အတည်ပြုချက်	၂၂.၅.၂၀၁၅	၂၂.၅.၂၀၁၅	၂၂.၅.၂၀၁၅	၂၂.၅.၂၀၁၅	၂၂.၅.၂၀၁၅	၂၂.၅.၂၀၁၅	၂၂.၅.၂၀၁၅	၂၂.၅.၂၀၁၅
(၅) ကျေးဇူး အစီရင်ခံစာ ပြုစုခြင်း								
(၆.၁) စီမံကိန်း လုပ်ငန်းခွဲ ပြင်ဆင်မှု အစည်းအဝေး (ပုဂံ)	၂၈.၆.၂၀၁၅	၂၈.၆.၂၀၁၅	၂၈.၆.၂၀၁၅	၂၈.၆.၂၀၁၅	၂၈.၆.၂၀၁၅	၂၈.၆.၂၀၁၅	၂၈.၆.၂၀၁၅	၂၈.၆.၂၀၁၅
(၆.၂) စီမံကိန်း လုပ်ငန်းခွဲ ပြင်ဆင်မှု အစည်းအဝေး (ဒဂုံ)								
(၆.၃) စီမံကိန်း လုပ်ငန်းခွဲ ပြင်ဆင်မှု အစည်းအဝေး (တက္ကသိုလ်)								
(၆.၄) စီမံကိန်း လုပ်ငန်းခွဲ ပြင်ဆင်မှု အစည်းအဝေး (စင်္ကြံ)								
(၆.၅) စီမံကိန်း လုပ်ငန်းခွဲ ပြင်ဆင်မှု အစည်းအဝေး (ပုဂံ)								
(၆.၆) စီမံကိန်း လုပ်ငန်းခွဲ ပြင်ဆင်မှု အစည်းအဝေး (ပုဂံ)								
(၆.၇) လုပ်ငန်း အကောင်အထည်ဖော်ခြင်း								
(၈.၁) ကျေးဇူးလုပ်ငန်း တိုးတက်မှု တပ်မြောင်းအစည်းအဝေး (ပုဂံ)	၁၂.၈.၂၀၁၅	၁၂.၈.၂၀၁၅	၁၂.၈.၂၀၁၅	၁၂.၈.၂၀၁၅	၁၂.၈.၂၀၁၅	၁၂.၈.၂၀၁၅	၁၂.၈.၂၀၁၅	၁၂.၈.၂၀၁၅
(၈.၂) ကျေးဇူးလုပ်ငန်း တိုးတက်မှု တပ်မြောင်းအစည်းအဝေး (ဒဂုံ)	၁၀.၉.၂၀၁၅	၁၀.၉.၂၀၁၅	၁၀.၉.၂၀၁၅	၁၀.၉.၂၀၁၅	၁၀.၉.၂၀၁၅	၁၀.၉.၂၀၁၅	၁၀.၉.၂၀၁၅	၁၀.၉.၂၀၁၅
(၈.၃) ကျေးဇူးလုပ်ငန်း တိုးတက်မှု တပ်မြောင်းအစည်းအဝေး (တက္ကသိုလ်)	၃၁.၁၀.၂၀၁၅	၃၁.၁၀.၂၀၁၅	၃၁.၁၀.၂၀၁၅	၃၁.၁၀.၂၀၁၅	၃၁.၁၀.၂၀၁၅	၃၁.၁၀.၂၀၁၅	၃၁.၁၀.၂၀၁၅	၃၁.၁၀.၂၀၁၅
(၈.၄) ကျေးဇူးလုပ်ငန်း တိုးတက်မှု တပ်မြောင်းအစည်းအဝေး (စင်္ကြံ)	၃၀.၁၂.၂၀၁၅	၃၀.၁၂.၂၀၁၅	၃၀.၁၂.၂၀၁၅	၃၀.၁၂.၂၀၁၅	၃၀.၁၂.၂၀၁၅	၃၀.၁၂.၂၀၁၅	၃၀.၁၂.၂၀၁၅	၃၀.၁၂.၂၀၁၅
(၈.၅) ကျေးဇူးလုပ်ငန်း တိုးတက်မှု တပ်မြောင်းအစည်းအဝေး (ပုဂံ)								
(၉) ဘဏ္ဍာရေး စစ်ဆေးခြင်း								
(၁၀) လူထုစစ်ဆေးမှု								







ပုံစံ - ၀ - ၂ - စီမံကိန်းစက်ဝန်းအချိန်ဇယား (PC 2)

သက်တမ်းရှည် သက်ဆိုင်ရာလုပ်ငန်းများ/လက်ထောက်နည်းပညာများမှ စီမံကိန်းစက်ဝန်းအဆင့်တစ်ခုစီပြီးစီးပုံစံ၊ ကျေးရွာနှင့် ကျေးရွာအုပ်စုအတွက် ဤပုံစံကို ဖြည့်သွင်းရမည်။

စည်းရုံးရေးမှူး/ဝန်ထမ်း အမည် ခင်အိန္ဒိမာဖြူ စက်ဝန်းအားအမှတ်ခြစ်ပါ  စက်ဝန်း(၁)  စက်ဝန်း(၂)  စက်ဝန်း(၃)

နေ့စွဲ ၉ စက်ဝန်း (၄) ကျေးရွာ ဝင်းတုန်း

ပြည်နယ်/တိုင်း ကရင်ပြည် မြို့နယ် ပင်မလှိုင်ရွာ ကျေးရွာအုပ်စု ပင်မလှိုင် ကျေးရွာ ဝင်းတုန်း

စီမံကိန်းဆောင်ရွက်မှုအဆင့်များ	နေ့စွဲ		အစည်းအဝေးတွင်တက်ရောက်သူအရေအတွက်			
	စတင်သည့် နေ့	ပြီးဆုံးသည့်နေ့	အမျိုးသား အရေအတွက်	အမျိုးသမီး အရေအတွက်	အိမ်ထောင်စု အရေအတွက်	လူမျိုးစုတက်ရောက်သူ အရေအတွက် နှင့် လူမျိုးစုအမည်
၁။ ကျေးရွာစီမံကိန်း မိတ်ဆက်အစည်းအဝေး	၉၉.၁.၁၇	၉၉.၁.၁၇	၃၆	၄၆	၇၁	၈၁၀   ၇၉
၂။ ကျေးရွာဖွံ့ဖြိုးရေး စီမံချက်ရေးဆွဲခြင်း အစည်းအဝေး	၉၃.၁.၁၇	၉၃.၁.၁၇	၃၇	၄၈	၇၅	၈၁၀   ၇၅
၃။ ကျေးရွာအုပ်စု လုပ်ငန်းဆုံးဖြတ်ချက်ချသည့် အစည်းအဝေး	၉၆.၁.၁၇	၉၆.၁.၁၇	၁၈	၃၉	၅၇	၈၁၀   ၅၀
၄။ မြို့နယ်အဆင့် စီမံကိန်းရေးဆွဲရေး နှင့် အကောင်အထည်ဖော်ရေးကော်မတီ၏ စီမံကိန်း သုံးသပ်မှု အစည်းအဝေး			၀	၀	၀	၀
၅။ မြို့နယ် စီမံကိန်းရေးဆွဲရေး နှင့် အကောင်အထည်ဖော်ရေး ကော်မတီ၏ဆုံးဖြတ်မှုကို ရွာသို့ အသိပေး အကြောင်းကြားသည့် အစည်းအဝေး						
၆။ စီမံကိန်းလုပ်ငန်းစွဲစီမံချက်ရေးဆွဲခြင်း အစည်းအဝေး						
၆.၁။ စီမံကိန်းလုပ်ငန်း အကောင်အထည်ဖော် ရေးအစီအစဉ် ရေးဆွဲခြင်း						



ပုံစံ - ၀-၂ - စီမံကိန်းစက်ဝန်းအချိန်ဇယား (PC 2)

လမ်းညွှန်များ သက်ဆိုင်ရာထုတ်ဝေချက်များ/လက်ထောက်နည်းပညာများမှ စီမံကိန်းစက်ဝန်းအထွေထွေရရှိပြီးစီးတိုင်း ကျေးရွာနှင့် ကျေးရွာအုပ်စုအတွက် ဤပုံစံကို ပြည့်စုံစွာ ရေးသားရမည်။

စာညွှန်းရေးမျိုး/ဝန်ထမ်း အမည်: ဦးလောကဏ္ဍဦး

နေ့စွဲ ၂၀၂၃.၁၀.၂၀

ပြည်နယ်/တိုင်း ခရိုင်: မြို့နယ် ပင်လည်ဘူ ကျေးရွာအုပ်စု ဟင်္သာတ ကျေးရွာ ပင်လည်

စက်ဝန်းအမျိုးအစား/အမျိုးအစား  စက်ဝန်း(၁)  စက်ဝန်း(၂)  စက်ဝန်း(၃)

စီမံကိန်းစက်ဝန်းအမျိုးအစား	နေ့စွဲ		အစည်းအဝေးကျင်းပရက်သတ္တပတ်အရေအတွက်			
	စတင်သည့်နေ့	ပြီးဆုံးသည့်နေ့	အချိန်အရေအတွက်	အချိန်အရေအတွက်	အချိန်အရေအတွက်	လူမျိုးစုတော်ရောက်သူအရေအတွက်နှင့် လူမျိုးစုအစည်း
၁။ ကျေးရွာစီမံကိန်း စီမံကိန်းအစည်းအဝေး	၂၀၂၃.၁၀.၂၇	၂၀၂၃.၁၀.၂၇	၂၁	၂၇	၅၁	၅၈ ၂၈၅
၂။ ကျေးရွာဖွံ့ဖြိုးရေး စီမံကိန်းရေးဆွဲခြင်းအစည်းအဝေး	၂၀၂၃.၁၀.၂၇	၂၀၂၃.၁၀.၂၇	၂၁	၂၇	၅၁	၅၈ ၂၈၅
၃။ ကျေးရွာအုပ်စု လုပ်ငန်းစဉ်ပြုတ်ချက်ချာလည်အစည်းအဝေး	၂၀၂၃.၁၀.၂၇	၂၀၂၃.၁၀.၂၇	၂၁	၂၅	၅၄	၅၈ ၂၈၅
၄။ မြို့နယ်အလံ့ စီမံကိန်းရေးဆွဲရေး နှင့် အကောင်အထည်ဖော်ရေးကော်ပတီ၏ စီမံကိန်း သုံးသပ်မှုအစည်းအဝေး			၅၄	၅၄	၅၄	၅၈ ၂၈၅
၅။ မြို့နယ် စီမံကိန်းရေးဆွဲရေး နှင့် အကောင်အထည်ဖော်ရေး ကော်ပတီ၏ဖွဲ့စည်းမှုကို ရွာသို့ အသိပေးအကြောင်းကြားသည့် အစည်းအဝေး						
၆။ စီမံကိန်းလုပ်ငန်းခွဲစီမံချက်ရေးဆွဲခြင်းအစည်းအဝေး						
၆.၀၁။ စီမံကိန်းလုပ်ငန်း အကောင်အထည်ဖော်ရေးအစီအစဉ် ရေးဆွဲခြင်း						





၁၁။ ပုံစံ ၈-၃။ ကျေးရွာဖွံ့ဖြိုးရေးဦးစားပေးအစီအစဉ်

ပုံစံ - ၈-၄ - ကျေးရွာမျှော်မှန်းချက် (FORM PC 4)

လမ်းညွှန်။ ကျေးရွာမျှော်မှန်းချက် အစည်းအဝေးအပြီးတွင် ကျေးရွာ စီ/ထောက်သည် လူထုစည်းရုံးရေးမှူး၏ အကူအညီဖြင့် ဤပုံစံကို ဖြည့်သွင်းရမည်။ လူထုပဟိုပြုစီမံကိန်း ရန်ပုံငွေသာမဟုတ်၊ အခြားရန်ပုံငွေများ အပါအဝင် အခက်အခဲအားလုံး၊ ဦးစားပေး အစီအစဉ်များ၊ လုပ်ငန်းစဉ်များပါ ရေးသွင်းပါ။

စည်းရုံးရေးမှူးအမည် ဒေါ်ခင်မာမြင့်

ရက်စွဲ။ ၅ . ၂ . ၂၀၁၅  ယနေ့ နှစ်  ဒု နှစ်  တ နှစ်  စ နှစ်

ပြည်နယ်/ တိုင်းဒေသကြီး စစ်ကိုင်းတိုင်း မြို့နယ် ပရိသတ် ကျေးရွာအုပ်စု ဟာသတ် ကျေးရွာ ပင်တုန်း

(က) အခက်အခဲများ (အဓိက အခက်အခဲများအနက် အနည်းဆုံး ၅ ခု ရေးပါ)

အမျိုးသားများဘက်မှ တင်ပြသော အခက်အခဲများ		အမျိုးသမီးများဘက်မှ တင်ပြသော အခက်အခဲများ	
၁	စာသင်ကျောင်း ပြုပြင်ရေး	၁	စာသင်ကျောင်း ပြုပြင်ရေး
၂	မူကြိုကျောင်းဆောက်လုပ်ရေး	၂	မူကြိုကျောင်းဆောက်လုပ်ရေး
၃	ရွာတွင်းတံတား ပြုပြင်ရေး	၃	ရွာတွင်းတံတား ပြုပြင်ရေး
၄	ရေကန် ရေဦးကန်သွယ်တန်းရေး	၄	ရေကန်၊ ရေဦးကန်သွယ်တန်းရေး
၅	စာကြည့်တိုက်ဆောက်လုပ်ရေး	၅	စာကြည့်တိုက်ဆောက်လုပ်ရေး

(ခ) မျှော်မှန်းချက် နောက် ၅ နှစ်ကြာကာလတွင် ကျေးရွာဖွံ့ဖြိုးမှုအတွက် အဓိက ရည်မှန်းချက်များ (၅ ခု)

အမျိုးသားများဘက်မှ တင်ပြသော ရည်မှန်းချက်		အမျိုးသမီးများဘက်မှ တင်ပြသော ရည်မှန်းချက်	
၁	စာသင်ကျောင်း ပြုပြင်ရေး	၁	စာသင်ကျောင်း ပြုပြင်ရေး
၂	မူကြိုကျောင်းဆောက်လုပ်ရေး	၂	မူကြိုကျောင်းဆောက်လုပ်ရေး
၃	ရွာတွင်းတံတား၊ ကန်၊	၃	ရွာတွင်းတံတား၊ ကန်
၄	ရေကန်အလောက် ရေဦး	၄	ရေကန်အလောက် ရေဦး
၅	စာကြည့်တိုက်ဆောက်လုပ်ရေး	၅	စာကြည့်တိုက်ဆောက်လုပ်ရေး

(ဂ) ကျေးရွာတွင် ၃ နှစ်အတွင်း ဆောင်ရွက်မည့် ဦးစားပေး လုပ်ငန်းများ (လူထုပဟိုပြုစီမံကိန်း ရန်ပုံငွေသာမဟုတ်၊ အခြားရန်ပုံငွေများအတွက်ပါ ရေးသွင်းပြီး လူထုပဟိုပြုစီမံကိန်း ရန်ပုံငွေဖြင့် ဆောင်ရွက်မည့် လုပ်ငန်းကို ခြစ်ပါ)

ကျေးရွာ ဦးစားပေး ဖွံ့ဖြိုးရေး လုပ်ငန်းများ	ကျား/ မ/ ကျား+မ တင်ပြချက်	လူထုပဟိုပြု စီမံကိန်းမှ ဆောင်ရွက်ရန် အမှန်ဖြစ်ပါ	ခန့်မှန်း ကုန်ကျငွေ	ခန့်မှန်း အကျိုးပြုဦးရေ
၁				
၂				
၃				
၄				
၅				
၆				

ကျေးရွာစီမံကိန်း အထောက်အကူပြု ကော်မတီ ဥက္ကဋ္ဌ အတည်ပြုချက်

လက်မှတ်

ရက်စွဲ



ပုံစံ - ၈-၄ - ကျေးရွာမျှော်မှန်းချက် (FORM PC 4)

လမ်းညွှန်။ ကျေးရွာမျှော်မှန်းချက် အစည်းအဝေးအပြီးတွင် ကျေးရွာ စီ/ထောက်သည် လူထုစည်းရုံးရေးမှူး၏ အကူအညီဖြင့် ဤပုံစံကို ဖြည့်သွင်းရမည်။ လူထုဗဟိုပြုစီမံကိန်း ရန်ပုံငွေသာမဟုတ်၊ အခြားရန်ပုံငွေများ အပါအဝင် အခက်အခဲအားလုံး၊ ဦးစားပေး အစီအစဉ်များ၊ လုပ်ငန်းစဉ်များပါ ရေးသွင်းပါ။

စည်းရုံးရေးမှူးအမည် **ဒေါ်ခင်မာီမြင့်**

ရက်စွဲ။  ပ နှစ်  ဒု နှစ်  တ နှစ်  စ နှစ်

ပြည်နယ်/ တိုင်းဒေသကြီး <b>စစ်ကိုင်းတိုင်း</b>	မြို့နယ် <b>ပုဇွန်တော့</b>	ကျေးရွာအုပ်စု <b>ဟင်္သာတ</b>	ကျေးရွာ <b>ပုဇွန်</b>
--	-------------------------------	---------------------------------	--------------------------

(က) အခက်အခဲများ (အဓိက အခက်အခဲများအနက် အနည်းဆုံး ၅ ခု ရေးပါ)

အမျိုးသားများဘက်မှ တင်ပြသော အခက်အခဲများ		အမျိုးသမီးများဘက်မှ တင်ပြသော အခက်အခဲများ	
၁		၁	
၂		၂	
၃		၃	
၄		၄	
၅		၅	

(ခ) မျှော်မှန်းချက် နောက် ၅ နှစ်ကြာကာလတွင် ကျေးရွာဖွံ့ဖြိုးမှုအတွက် အဓိက ရည်မှန်းချက်များ (၅ ခု)

အမျိုးသားများဘက်မှ တင်ပြသော ရည်မှန်းချက်		အမျိုးသမီးများဘက်မှ တင်ပြသော ရည်မှန်းချက်	
၁		၁	
၂		၂	
၃		၃	
၄		၄	
၅		၅	

(ဂ) ကျေးရွာတွင် ၃ နှစ်အတွင်း ဆောင်ရွက်မည့် ဦးစားပေး လုပ်ငန်းများ (လူထုဗဟိုပြုစီမံကိန်း ရန်ပုံငွေသာမဟုတ်၊ အခြားရန်ပုံငွေများအတွက်ပါ ရေးသွင်းပြီး လူထုဗဟိုပြုစီမံကိန်း ရန်ပုံငွေဖြင့် ဆောင်ရွက်မည့် လုပ်ငန်းကို ခြစ်ပါ)

ကျေးရွာ ဦးစားပေး ဖွံ့ဖြိုးရေး လုပ်ငန်းများ	ကျား/ မ/ ကျား+မ တင်ပြချက်	လူထုဗဟိုပြု စီမံကိန်းမှ ဆောင်ရွက်ရန် အမှန်ဖြစ်ပါ	ခန့်မှန်း ကုန်ကျငွေ	ခန့်မှန်း အကျိုးပြုဦးရေ
၁				
၂				
၃				
၄				
၅				
၆				

ကျေးရွာစီမံကိန်း အထောက်အကူပြု ကော်မတီ ဥက္ကဋ္ဌ အတည်ပြုချက်

လက်မှတ်

ရက်စွဲ





စဉ်	ကျေးရွာ ဦးစားပေး ဖွံ့ဖြိုးရေး လုပ်ငန်းများ	ကျား/ မ/ ကျား+မ တင်ပြချက်	လူထုဗဟိုပြု စီမံကိန်းမှ ဆောင်ရွက်ရန် အမှန်ဖြစ်ပါ	ခန့်မှန်း ကုန်ကျငွေ	ခန့်မှန်း အကျိုးပြုဦးရေ
၁	စာသင်ကျောင်း ပြုပြင်ရန်	ကျား/မ		၆၀၀၀၀၀၀	၅၇၅ ယောက်
၂	ဗွဲ့ထွင်းတံတား ပြုပြင်ရန်	ကျား/မ		၁၀၀၀၀၀၀၀	၃၉၇ ယောက်
၃	စာသင်ကျောင်း ထိန်းသိမ်းခြင်း	ကျား/မ		၈၀၀၀၀၀၀	၅၇၅ ယောက်
၄	ကျေးဗွဲ့စာကြည့်တိုက်	ကျား/မ		၅၀၀၀၀၀၀	၃၉၇ ယောက်
၅	မူကြံကျောင်းဆောက်လုပ်ရန်	ကျား/မ		၆၀၀၀၀၀၀	၁၅၅ ယောက်
၆	ကျေးရွာ အုပ်စု အဖွဲ့အစည်း	မ		၈၀၀၀၀၀၀	၃၉၇ ယောက်
၇					
၈					
၉					
၁၀					
၁၁					
၁၂					
၁၃					
၁၄					
၁၅					
၁၆					
၁၇					
၁၈					
၁၉					
၂၀					

ကျေးရွာစီမံကိန်း အထောက်အကူပြု ကော်မတီ ဥက္ကဋ္ဌ အတည်ပြုချက်

လက်မှတ်

ရက်စွဲ





ပုံစံ ၈-၃ ကျေးရွာခွဲကြီးစုမှ ဦးစားပေးအစီအစဉ် (Form PC 3)

ကယ်ညွှန်မှတ်တမ်း အဆင့် (၃) ကျေးရွာပျော်ပန်းချက်အစဉ်အစား ငြိမ်းသောအထိ ကျေးရွာပီပီမီမီ အထောက်အကူပြုပေးနိုင်မည့် လူထုစည်းရုံးရေးများအားလုံးအညွှန်း ဤပုံစံကိုပြင်ဆင်ရမည်။ အားလုံးသော အခက်အခဲအတာအခါများ ဖွဲ့စည်းပေးအပ်ပေးရမည်။ လူထုပတ်ဝန်းကျင်၏ ရန်ပုံစုအစဉ်အမြင်နှင့် မသက်ဆိုင်သည့် လုပ်ငန်းများအားလုံးကိုဖော်ပြရမည်။

လူထုစည်းရုံးရေးများ/လုပ်ငန်း အမည် ပေါ်မိတ်အခြေ

နေ့စွဲ ၂၀၂၁.၁၂.၀၆  စက်ဝန်းအား အမှတ်ကြိမ် (V)  စက်ဝန်း(၁)  စက်ဝန်း (၂)  စက်ဝန်း (၃)  စက်ဝန်း (၄)

ပြည်နယ်/တိုင်း စစ်ကိုင်း ဦးစားပေး ဝဇီရောင်ဘွဲ့ ကျေးရွာစု ဟင်္သာတ ကျေးရွာ ပဒီတိုင်း

က. အခက်အခဲအတာအခါများအားလုံးအညွှန်း - ယခုကောက်ခံခြင်းအစဉ်တွင် ဤကျေးရွာခွဲကြီးစုတိုက်ရောက်နေသည့် အဓိကအခက်အခဲအတာအခါများသည် မည်သည့်ပုံစံမျိုးပါသနည်း (အမျိုးအား/အမျိုးအစား၊ အနည်းဆုံးအခက်အခဲ ၅ ခုဖော်ပြပါ)

အမျိုးအစား အညွှန်းတင်ပြသောအခက်အခဲအတာအခါများ	အမျိုးအစား အညွှန်းတင်ပြသောအခက်အခဲအတာအခါများ
၁ စာသင်ကျောင်း၊ ဗျာဏ်ကျောင်း၊ ဗဟိုကြီး	၁ ရောဂါကုသရေးဗဟိုကြီး
၂ ကျောင်းဆရာတော်ကျောင်း၊ ဗဟိုကြီး	၂ စာတတ်ရေး၊ စာတတ်ရေးဗဟိုကြီး
၃ ရွာကြီးကျောင်း၊ ဗဟိုကြီး	၃ ရွာကြီးကျောင်း၊ ဗဟိုကြီး
၄ စာတတ်ရေး၊ စာတတ်ရေးဗဟိုကြီး	၄ စာတတ်ရေး၊ စာတတ်ရေးဗဟိုကြီး
၅ ကျေးရွာ၊ ဗဟိုကြီး	၅ စာသင်ကျောင်း၊ စာတတ်ရေးဗဟိုကြီး

ခ. မျှော်မှန်းခြင်း- ဤကျေးရွာခွဲကြီးစုတိုက်ရောက်နေသည့် အခက်အခဲအတာအခါများ (၅) ခုအားလုံးကို အောက်ဖော်ပြပါအတိုင်း မည်သည့်အရာများသည် အဓိကမျှော်မှန်းချက်ဖြစ်သနည်း

အမျိုးအစား အညွှန်းတင်ပြသောမျှော်မှန်းချက်များ	အမျိုးအစား အညွှန်းတင်ပြသောမျှော်မှန်းချက်များ
၁ စာသင်ကျောင်း၊ ဗျာဏ်ကျောင်း၊ ဗဟိုကြီး	၁ စာသင်ကျောင်း၊ ဗျာဏ်ကျောင်း၊ ဗဟိုကြီး
၂ ရွာကြီးကျောင်း၊ စာတတ်ရေးဗဟိုကြီး	၂ ရွာကြီးကျောင်း၊ စာတတ်ရေးဗဟိုကြီး
၃ စာတတ်ရေး၊ စာတတ်ရေးဗဟိုကြီး	၃ စာတတ်ရေး၊ စာတတ်ရေးဗဟိုကြီး
၄ စာတတ်ရေး၊ စာတတ်ရေးဗဟိုကြီး	၄ စာတတ်ရေး၊ စာတတ်ရေးဗဟိုကြီး
၅ ကျေးရွာ၊ ဗဟိုကြီး	၅ စာတတ်ရေး၊ စာတတ်ရေးဗဟိုကြီး
၆ စာသင်ကျောင်း၊ စာတတ်ရေးဗဟိုကြီး	၆ စာတတ်ရေး၊ စာတတ်ရေးဗဟိုကြီး



၁. ဤစာရွက်တွင် လာမည့် ( ၃ ) နှစ်အတွက် ဦးစားပေး ဖွံ့ဖြိုးတိုးတက်မှု လုပ်ငန်း အင်အားစဉ်များအားဖော်ပြပါ။  
 (လူထုဝင်ကြီးစီမံကိန်း စီမံခန့်ခွဲမှုအတွက် အဆိုပြုမည့် အင်အားစဉ်များကို ဦးစားပေး အဆင့်အတန်းဖော်ပြပြီး ကျန် လူထုဝင်ကြီး စီမံကိန်း  
 စီမံခန့်ခွဲမှုအရင်းအမြစ်နှင့် မဟက်သက်သည့်အင်အားစဉ်များလည်းဖော်ပြရန်ဖြစ်သည်။ )

	စာရွက်အတွက် ဦးစားပေးဖွံ့ဖြိုးတိုးတက်မှု လုပ်ငန်းစဉ်များ	အဆိုပြုသူ (အမျိုးသားများ/ အမျိုးသမီးများ/ အမျိုးသား+အမျိုးသမီး)	လူထုဝင်ကြီးစီမံကိန်းအတွက် အဆိုပြုသည့် (ဦးစားပေးအဆင့် အတန်းဖော်ပြပါ)	ခန့်မှန်း ကုန်ကျ စရိတ်	အကျိုးခံစား ခွင့်ရှိသူ နန်းပေါ် အဖေ အဖေအတွက်
၁	စာသင်ကျောင်း ဖွဲ့စည်းခြင်း	ကျား ၁	၁	၅,၀၀၀,၀၀၀	(၂၀၁၅-၂၀၁၆) နှစ်
၂	ရေပေးစနစ် တည်ဆောက်ရေး	ကျား ၁	၂	၅,၀၀၀,၀၀၀	၅၅
၃	ကျောင်း ကျန်းမာရေး အစီအစဉ်	ကျား ၁	၃	၆,၀၀၀,၀၀၀	၃၄၅
၄	စာသင် ကျောင်း ဖွဲ့စည်းခြင်း	ကျား ၁	၄	၆,၀၀၀,၀၀၀	၃၄၅
၅	ရေပေးစနစ် တည်ဆောက်ရေး		၅	၁၀,၀၀၀,၀၀၀	၃၄၅
၆					

ဥက္ကဋ္ဌ ၊ စာရွက်စီမံကိန်းအဖွဲ့အစည်းအဖွဲ့ဝင်တစ်ဦးအဖြစ် ဖော်ပြပါသည်။

အမည် \_\_\_\_\_ ဦးသိန်းကျော် \_\_\_\_\_ ရက်စွဲ \_\_\_\_\_ ၂၀၁၆.၀၂.၂၀



ပုံစံ ၈-၃ ကျေးရွာခွဲ ခြံစာရ ဦးစားပေးအပ်အမည် (Form PC 3)

လယ်ယာမြေပိုင်ဆိုင်မှု အဆင့် (၃) ကျေးရွာပျော်ပန်းချက်အစဉ်အစား ခြံစာရအစဉ်အဆင့် ကျေးရွာပိုင်ပိုင်မှု အစဉ်အဆက်အကျဉ်းချုပ်ဖော်ပြချက်သည် လူထုစည်းရုံးရေးအဖွဲ့အစည်းဖြင့် ဤပုံစံကိုပြင်ဆင်အောင် ခြံစာရအစဉ်အဆင့် အစားလုပ်သော အခက်အခဲအတားအဆီးများ ဖြစ်ပေါ်စားပေးအပ်အမည်များ လူထုဝန်ထမ်းများ၏ ရန်ပုံငွေအရင်းအမြစ်နှင့် မသက်ဆိုင်သည့် လုပ်ငန်းများအားလုံးကိုဖော်ပြရမည်။			
လူထုစည်းရုံးရေး/ပန်းချက် အမည် <u>ပေါ်တောခြံ</u>			
စနစ် <u>၂၃-၀-၂၀၁၆</u>	စက်ဝန်းအား အပတ်ခြံပေါ် (✓) <input type="checkbox"/> စက်ဝန်း(၁) <input type="checkbox"/> စက်ဝန်း (၂) <input type="checkbox"/> စက်ဝန်း (၃) <input type="checkbox"/> စက်ဝန်း (၄) <input type="checkbox"/>		
ပြင်ဆင်/တိုင်း	ဦးမယ်	ကျေးရွာအုပ်စု	ကျေးရွာ
<u>ခပ်တိုင်း</u>	<u>ပင်လယ်ဘွဲ့</u>	<u>ဟံသာဝတီ</u>	<u>ပင်တိုင်း</u>

က. အခက်အခဲအတားအဆီးများအားစာရအစဉ်အဆင့် - မာရဝတ်ရုံအခြေစိုက်ရေးအဖွဲ့အစည်းသည်ကျေးရွာခွဲ ခြံစာရအစဉ်အဆင့်အစဉ်အဆက်အကျဉ်းချုပ်ဖော်ပြချက်သည် မည်သည့်ပုံစံအမျိုးမျိုး(အမျိုးသား/သမီး အနည်းဆုံးအခက်အခဲ ၅ ခုစီဖော်ပြပါ)

အမျိုးသား အဖွဲ့မှတင်ပြသောအခက်အခဲအတားအဆီးများ	အမျိုးသမီး အဖွဲ့မှတင်ပြသောအခက်အခဲအတားအဆီးများ
၀ မိုက် ပျို ကျားနည်း၊ ယောက်ျားတို	၀ ရွှေကြေးမုံ၊ အားနည်း
၁ မွေးမြူရေးနည်း၊ ယောက်ျားတို	၁ မိုက် ပျို ကျားနည်း၊ ယောက်ျားတို
၂ ကျားတို၊ ကျား၊ သားတို၊ အားနည်း	၂ မွေးမြူရေးနည်း၊ ယောက်ျားတို
၃ ရွှေကြေးမုံ၊ အားနည်း	၃ ကျားတို၊ ကျား၊ သားတို
၄ ကျားတို၊ အားနည်း	၄ မိုက် ပျို ကျားနည်း
၅ မိုက် ပျို ကျားနည်း၊ အားနည်း	၅ ကျားတို၊ ကျား၊ သားတို

ခ. မွေးပန်းခြံ - ဤကျေးရွာခွဲ ခြံစာရအစဉ်အဆင့်အစဉ်အဆက်အကျဉ်းချုပ်ဖော်ပြချက်သည် (၅) နှစ်အားစဉ်အစဉ်အဆင့် ခြံစာရအစဉ်အဆင့်အစဉ်အဆက်အကျဉ်းချုပ်ဖော်ပြချက်သည် မည်သည့်အရာများသည်အခက်အခဲအတားအဆီးများဖြစ်သနည်း။

အမျိုးသားအဖွဲ့မှတင်ပြသောမွေးပန်းချက်များ	အမျိုးသမီးအဖွဲ့မှတင်ပြသောမွေးပန်းချက်များ
၀ မိုက် ပျို ကျားနည်း၊ အားနည်း	၀ ရွှေကြေးမုံ၊ အားနည်း
၁ မွေးမြူရေးနည်း၊ ကျားတို၊ ကျား၊ သားတို	၁ မိုက် ပျို ကျားနည်း၊ ယောက်ျားတို
၂ ကျားတို၊ ကျား၊ သားတို၊ အားနည်း	၂ မွေးမြူရေးနည်း၊ ကျားတို၊ ကျား၊ သားတို
၃ ရွှေကြေးမုံ၊ အားနည်း	၃ ကျားတို၊ ကျား၊ သားတို
၄ ကျားတို၊ အားနည်း	၄ မိုက် ပျို ကျားနည်း
၅ မိုက် ပျို ကျားနည်း၊ အားနည်း	၅ ကျားတို၊ ကျား၊ သားတို



၁. ဤစာရွက်တွင် လာမည့် ( ၃ )နှစ်အတွက် ဦးစားပေး ဖွံ့ဖြိုးတိုးတက်မှု လုပ်ငန်း အစီအစဉ်များအားဖော်ပြပါ  
 (လူထုဝေဟင်္ဂါမိတ်ကိန်း မှန်ခွင့်အတွက် အဆိုပြုသော အစီအစဉ်များကို ဦးစားပေး အဆင့်မြှင့်တင်ပေးခြင်း ကျန် လူထုဝေဟင်္ဂါ မိတ်ကိန်း  
 မှန်ခွင့်အရင်းအမြစ်နှင့် မပတ်သက်သည့်အစီအစဉ်များလည်းဖော်ပြရန်ဖြစ်သည် )

စာရွက်အတွက် ဦးစားပေးဖွံ့ဖြိုးတိုးတက်မှု လုပ်ငန်းအစဉ်များ	အဆိုပြုသူ (အမျိုးသားများ/ အမျိုးသမီးများ/ အမျိုးသား+အမျိုး သမီး)	လူထုဝေဟင်္ဂါမိတ်ကိန်းအတွက် အဆိုပြုသည့် (ဦးစားပေးအဆင့် အလိုက်ဖော်ပြပါ)	ခန့်မှန်း ကျန်ကျ စရိတ်	အကျိုးမိတ် ခွန်ရှိသူခန့် မှန်းခြေ အရ အတွက်
၀ မြို့ကုန်များနှင့် ပစ္စည်းများ		၂ ၁	၃၀၀၀၀၀၀	၃၄၅
၁ မွေးမြူရေးနှင့် ဆေးကုသမှု		၃ ၂		၃၄၅
၂ မြို့အကျဉ်းစား (မိခင်နှင့်အတူ)		၆ ၃		၃၄၅
၃ ကျွဲသားကျွဲအိမ်များ (ကျွဲကျွဲစား)		၇ ၄		၃၄၅
၄ မြို့ကုန်များ ချွေးချွေး		၉ ၅		၃၄၅
၅ ကျွဲသားကျွဲအိမ်များ		၁၀ ၆		၃၄၅

ဥက္ကဋ္ဌ၊ လူထုဝေဟင်္ဂါမိတ်ကိန်းအဖွဲ့အစည်းအဖွဲ့ဝန်ထမ်းမှ အတည်ပြုသည်။

အမည် မြသိန်းကောင့် လက်မှတ် [Signature] ၁၄.၆.၂၀၁၆



ပုံစံ - ၀ - ၃ ကျေးရွာဖွံ့ဖြိုးရေး ဦးစားပေးအစီအစဉ် (Form PC 3)

လမ်းညွှန်ချက်၊ အဆင့်(၃) ကျေးရွာမွှေးမှုန်းချက်အစည်းအဝေး ပြီးဆုံးသောအခါ ကျေးရွာစီမံကိန်း အထောက်အကူပြု ကော်မတီသည် လူထုစည်းရုံးရေးမှူးအကူအညီဖြင့် ဤပုံစံကိုပြည့်စုံအောင် ဖြည့်သွင်းရမည်။

လူထုစည်းရုံးရေးမှူး/ဝန်ထမ်း အမည် ခင်ခင်မာမြတ်  
 နေ့စွဲ 23.1.2017 စက်ဝန်းအား အမှတ်ခြစ်ပါ (✓) □ စက်ဝန်း(၁)  
 □ စက်ဝန်း(၂)၊ စက်ဝန်း(၃) □ စက်ဝန်း(၄)

ပြည်နယ်/တိုင်း စစ်ကိုင်း မြို့နယ်ပတ်လည်ကျေးရွာအုပ်စု ဟင်္သာတ ကျေးရွာ ပင်လှရွာ  
 က၊ အခက်အခဲအတားအဆီးများအားဆွေးနွေးခြင်း - ယခုလက်ရှိအခြေအနေတွင် ဤကျေးရွာဖွံ့ဖြိုးတိုးတက်ရေးအတွက် အဓိက အခက်အခဲအတားအဆီးများသည် မည်သည့်အရာဖြစ်ပါသနည်း။ (အမျိုးသား/သမီး အနည်းဆုံးအခက်အခဲ ၅ ခုစီဖော်ပြပါ)

အမျိုးသား အဖွဲ့မှ တင်ပြသောအခက်အခဲအတားအဆီးများ	အမျိုးသမီး အဖွဲ့မှ တင်ပြသောအခက်အခဲအတားအဆီးများ
၁ ကျေးရွာတွင်းလမ်းမကောင်းခြင်းကြောင့် ဝတ္တု၊ လက်ကားအပွင့်အဆင့်မြှင့်ခြင်း	၁ ကျေးရွာတွင်းလမ်းမကောင်းသောကြောင့် ရွာအင်္ဂါတော့၊ လက်ကားအပွင့်အဆင့်မြှင့်ခြင်း
၂ စစ်စစ်ရေမရှိရုံသာမက အချို့သမီးများ ရေခဲအထွတ်အမြတ်ဖြင့် ဝတ်စွဲပြုစုရန်	၂ စာတည်းတိုက်ကန်မရှိသဖြင့် ကလေး၊ မျှော်စွာ မဟုတ်ဘဲ အသိပညာရည်ပါးခြင်း
၃ စာသင်ကျောင်းဝင်ခြင်းမကောင်းသော ကြောင့် ကျောင်းအတွင်းသို့ ကျား၊ များများ ဝင်ခြင်း	၃ စာသင်ကျောင်းဝင်ခြင်းမကောင်းသောကြောင့် ကျောင်းဝင်ဖြင့်ပေးပေးပေးပေး၊ စားနပ်ရိက္ခာပေးခြင်း
၄ စာတည်းတိုက်ကန်မရှိသောကြောင့် မဟုတ်ဘဲ အသိပညာရည်ပါးကာလူငယ်များလမ်းစွမ်းရောက် ဆဲခြင်း	၄ မူကြိုကျောင်းမရှိသဖြင့် ကလေးများ၊ ကလေးများ၊ ကလေးများ၊ ကလေးများ ဝင်ခြင်း
၅ မူကြိုကျောင်းမရှိသဖြင့် ကလေးများလမ်းစွမ်းရောက် ဆဲခြင်း	၅ စစ်စစ်ရေမရှိသဖြင့် ဝတ်စွဲပြုစုရန် အချိန်ကုန်စား ဝတ်စွဲပြုစုရန် ရှောင်ပါးခြင်း

ခ၊ မျှော်မှန်းခြင်း - နောင်လာမည့် ( ၅ ) နှစ် အတွင်း ကျေးရွာဖွံ့ဖြိုးရေး မျှော်မှန်းလျာထားချက်များအား တင်ပြပါ။

အမျိုးသားအဖွဲ့မှ တင်ပြသောမျှော်မှန်းချက်များ	အမျိုးသမီးအဖွဲ့မှ တင်ပြသောမျှော်မှန်းချက်များ
၁ ကျေးရွာတွင်းကျောက်ချောပင်မရှိသဖြင့် ဝတ္တု၊ လက်ကားအပွင့်အဆင့်မြှင့်ခြင်း	၁ ကျေးရွာတွင်းလမ်းမကောင်းသောကြောင့် ဝတ္တု၊ လက်ကားအပွင့်အဆင့်မြှင့်ခြင်း
၂ စာတည်းတိုက်ကန်မရှိသောကြောင့် မဟုတ်ဘဲ အသိပညာရည်ပါးစွာ ဝင်ခြင်း	၂ စာတည်းတိုက်ကန်မရှိသောကြောင့် မဟုတ်ဘဲ အသိပညာရည်ပါးစွာ ဝင်ခြင်း
၃ စစ်စစ်ရေမရှိသဖြင့် ဝတ်စွဲပြုစုရန် ကျား၊ များများ ဝင်ခြင်း	၃ စာသင်ကျောင်းဝင်ခြင်းမကောင်းသောကြောင့် ကျား၊ များများ ဝင်ခြင်း
၄ စာသင်ကျောင်းဝင်ခြင်းမကောင်းသောကြောင့် စာသင်ကျောင်းဝင်ခြင်းမကောင်းသောကြောင့်	၄ စစ်စစ်ရေမရှိသဖြင့် ဝတ်စွဲပြုစုရန် အချိန်ကုန်စား ဝတ်စွဲပြုစုရန် ရှောင်ပါးခြင်း
၅ မူကြိုကျောင်းမရှိသဖြင့် ကလေးများလမ်းစွမ်းရောက် ဆဲခြင်း	၅ မူကြိုကျောင်းမရှိသဖြင့် ကလေးများလမ်းစွမ်းရောက် ဆဲခြင်း







၄	စီးပွားကူးသန်းရောင်းဝယ်ရေးလွှာ	၄	စကေးဂုဏ်ထူး
၅	ကုသိုလ်ရေး	၅	စီးပွားကူးသန်းရောင်းဝယ်ရေးလွှာ
၆	ရွာတွင်းလမ်းများကိုကျောက်ချော	၆	ငြိမ်း
၇	လမ်းအခြေခံပြင်ဆင်ရေး	၇	ပြင်ဆင်ရေးစီမံခန့်ခွဲရေးလွှာ
၈	ကျေးလက်စေးဖွင်းမှုကူညီရေး	၈	ငြိမ်း
၉	သော့ချက်ပေးရေးအစီအစဉ်	၉	သော့ချက်ပေးရေးစီမံခန့်ခွဲရေးလွှာ
၁၀	ရန်ကင်းရေးစီမံခန့်ခွဲရေး	၁၀	
၁၁	သောက်စရာသုံးစရိတ်ကူညီရေး	၁၁	
၁၂	ရန်ကင်းရေးစီမံခန့်ခွဲရေး	၁၂	
၁၃	ပြင်ဆင်ရေးစီမံခန့်ခွဲရေး	၁၃	
၁၄	လွှာ	၁၄	

၈။ လူထုစီမံကိန်း၏ လာမည့် ( ၃ ) နှစ်အတွက် အကျုံးဝင်သော ဦးစားပေး ဖွံ့ဖြိုးတိုးတက်မှု လုပ်ငန်း အစီအစဉ်များအားဖော်ပြပါ။

အဆင့်	ကျေးရွာအတွက် ဦးစားပေး ဖွံ့ဖြိုးတိုးတက်မှု လုပ်ငန်းစဉ်များ	အဆိုပြုသူ (အမျိုးသားများ/ အမျိုးသမီးများ/အမျိုးသား+ အမျိုးသမီး)	ခန့်မှန်းကုန်ကျ ဝရိတ်	အကျိုးခံစားခွင့်ရှိသူ ခန့်မှန်းခြေ အရေအတွက်
၁	စာသင်ကျောင်းပြင်ဆင်ရေး	၈၈	၄၅၆ ၈၅၀၀	၆၆
၂	ကျေးရွာတံတားတည်ဆောက်ရေး	၈၈	၅၄၁၁၀၀၀	၃၄၅
၃	ရွာတွင်းကျောက်ချော	၈၈	၁၀၅၆၉၀၀၀	၄၀၂
၄	စေးဖွင်းမှုကူညီရေး	၈၈	၇၅၀၀၀၀၀	၄၀၂
၅	စီမံခန့်ခွဲရေးစီမံခန့်ခွဲရေး	၈၈	၆၅၀၀၀၀၀	၄၀၂
၆	ပြင်ဆင်ရေးစီမံခန့်ခွဲရေး	၈၈	၁၅၀၀၀၀၀၀	၄၀၂
၇	ရွာချင်းဆက်သွယ်ရေး	၈၈	၆၅၀၀၀၀၀	၄၀၂
၈	KG ကျောင်း	၈၈	၇၅၀၀၀၀၀	၄၀၂
၉				
၁၀				





ယး လူထုစီမံကိန်း၏ လာမည့် ( ၃ ) နှစ်အတွက်အကျိုးမဝင်သော ဦးစားပေး ဖွံ့ဖြိုးတိုးတက်မှု လုပ်ငန်း အစီအစဉ်များအားဖော်ပြပါ။

အဆင့်	ကျေးရွာအတွက် ဦးစားပေး ဖွံ့ဖြိုး တိုးတက်မှု လုပ်ငန်းစဉ်များ	အဆိုပြုသူ (အမျိုးသားများ/ အမျိုးသမီးများ/အမျိုးသား+ အမျိုးသမီး)	အခန်းကဏ္ဍ
၁	လယ်ယာသုံး ထွက်စက်	က။၁	
၂	ရိက်ဖျိုးရေး နည်းစနစ်	က။၁	
၃	အကျိုး နည်းချေးငွေ	က။၁	
၄	ခက်ချွန်သစ်တန်း	မ	
၅	ဆွဲနံ့အရေ အသားပြုစောင့်စောင့်	က။၁	
၆	ဆေးဝါးအထောက်အပံ့	က။၁	
၇			
၈			
၉			
၁၀			

ဥက္ကဋ္ဌ၊ ကျေးရွာစီမံကိန်းအထောက်အကူပြုကော်မီတီမှ အတည်ပြုသည်။

အမည် ဦးသိန်းအောင် လက်မှတ်  ရက်စွဲ ၂၇.၁၀.၂၀၁၇



၁၂။ ပုံစံ ၈-၄၊ ကျေးရွာဖွံ့ဖြိုးရေးစီမံကိန်းလုပ်ငန်းခွဲရွေးချယ်ခြင်းပုံစံ

ပုံစံ - ၈ - ၄ ကျေးရွာအုပ်စုစီမံကိန်းလုပ်ငန်းခွဲရွေးချယ်ခြင်းပုံစံ (Form PC 4)

လက်ညွှန်ချက်၊ စီမံကိန်းလုပ်ငန်းခွဲရွေးချယ်မှုအစည်းအဝေးပြီးနောက်တွင် ကျေးရွာအုပ်စုမှ CF/TF-တို့၏ အကူအညီရယူ၍ ကျေးရွာစီမံကိန်းကော်မတီမှ လက်မှတ်ရေးထိုး အတည်ပြုပေးအပ်ခြင်းဖြစ်သည်။ ဤပုံစံအား ပြည်ထောင်စုအဆင့်တွင် ကျေးရွာအုပ်စုဖွံ့ဖြိုးတိုးတက်ရေးစီမံခွဲခွဲတွင် TIC သို့မဟုတ်ကျေးရွာအုပ်စုကော်မတီမှ အတည်ပြုအခြေခံထားရှိရမည်။ CF မှ ကျေးရွာအုပ်စုရွေးချယ်မှု၏ စီမံကိန်းလုပ်ငန်းခွဲရွေးချယ်ရာ အချက်အလက်များကို M.S. မှ ထည့်သွင်းရမည်။ (ယခုစီမံကိန်းလုပ်ငန်းခွဲ ရလုပ်ကိုင်စေကာ ကျေးရွာများ မပါဝင်ပါ။)

ကျေးရွာစီမံကိန်းရေးရာ/လုပ်ငန်းစဉ် - **ဒို့.ရွေးချယ်ခြင်း**

နေ့စွဲ - ၂၄.၁၀.၂၀၂၁

ပြည်နယ်/တိုင်း - **စစ်ကိုင်း**၊ မြို့နယ် - **ပင်လည်ဌာန**၊ ဖွဲ့စည်းပုံ - **ဟင်္သာတ**

စက်ဝန်းအားအမှတ်ပြုပေးပါ။ (V) စက်ဝန်း(၁)၊ စက်ဝန်း(၂)၊ စက်ဝန်း(၃)၊ စက်ဝန်း(၄)

ကျေးရွာအမည်	ဆောင်ရွက်မည့် လုပ်ငန်းများ	အတိုင်းအတာ	ခန့်မှန်း တိုက်ရိုက် အကျိုးခံစားခွင့် ရှိသူများ	အဆိုပြုစာပြင်ညာ	စီမံကိန်းမှ ထည့်သွင်းမှု	ခန့်မှန်းကုန်ကျစရိတ်		စုစုပေါင်း
						ကျေးရွာမှ ထည့်သွင်းမှု	အခြားထည့်သွင်းမှု (ခေါ်ပြုပါ) ထည့်သွင်းမှု   အမည်/အဖွဲ့	
ပင်လည်	ကျွန်းကမ်း ၇၆၀၀' x ၁' x ၁.၅'	၇၀၂	၇၀၂	□ ကျား □ မ	၁၀,၀၀၀,၀၀၀	၂၅၅၀၀	၂၅၅၀၀	၁၀,၀၂၅,၅၀၀
ဟင်္သာတ	စာသစ်ကျွန်း ၁၂၀' x ၁၅'	၄၂၅	၄၂၅	□ ကျား □ မ	၅၀၀၅၀၀၀	၁၃၄၅၀	၅၁၃၉၅၀	၅,၁၃၄,၅၀၀
ပုဂံချင်း	စာသစ်ကျွန်း ၂၀' x ၂၀' x ၁၂' ခုံးခင်း	၄၇၄	၄၇၄	□ ကျား □ မ □ ကျား+မ	၅၀၀၅၀၀၀	၇၂၅၅၀	၅,၇၂၅,၅၀၀	၅,၇၂၅,၅၀၀

ရက်စွဲ: ကျေးရွာအုပ်စု စီမံကိန်းကော်မတီ ၂၀၂၄ ခုနှစ်၊ ဇူလိုင်လ ၂၄ ရက်

အမည် လက်မှတ် ရက်စွဲ  
 ဦးသိန်းကျော်၊ ဒေါ်မာမာ ၂၄.၁၀.၂၀၂၄



၁၃။ အစည်းမှတ်တမ်းများ



လူထုဗဟိုပြုစီမံကိန်း  
စစ်ကိန်းဒေသကြီး၊ ပင်လည်ဘူးမြို့နယ်

ကျေးရွာအစည်းအဝေးမှတ်တမ်း

ကျေးရွာ ..... ပင်တန်း  
 ကျေးရွာအုပ်စု ..... ပင်တန်း  
 အစည်းအဝေးပြုလုပ်သည့်နေရာ ..... ဝေပယ်  
 အစည်းအဝေးပြုလုပ်သည့်နေ့ရက် ..... ၂၃. ၁၀. ၂၀၁၇  
 အစည်းအဝေးပြုလုပ်သည့် အကြောင်းအရာ... ပထမအကြိမ် စီမံကိန်း ဖြစ်သက်စေမည့် စာရေးနှင့်  
 စီမံကိန်းရေးဆွဲရေး ပြန်လည်ဆွေးနွေးချက်ခြင်း

အစည်းအဝေးတက်ရောက်သူဦးရေ။ ။ ကျား ( ၂၁ ) ဦး၊ မ ( ၃၇ ) ဦး = ( ၅၈ ) ဦး  
ရည်ညွှန်းချက်။ ဆွေးနွေးချက်၊ ဆုံးဖြတ်ချက်၊ သဘောတူညီချက်၊ မှတ်တမ်းတင်သူ ပါဝင်ရမည်။

ပထမအကြိမ် စီမံကိန်း ဖြစ်သက်စေမည့် စာရေး စီမံကိန်းနှင့် စီမံကိန်း ရှေ့လျှင်  
 လုပ်ကိုင်မှုများ စီမံကိန်း၏ အခြေခံသဘောတရားများနှင့် စီမံကိန်း စာတမ်းတွင် ဝါဝင်  
 ကို ရှေ့လျှင် (၆) ပိုင်းနှင့် အစည်းအဝေး (၁၄) အင်း တို့ကို လုပ်ကိုင်ပုံအစဉ်အဆက်  
 ကို ရှေ့လျှင်မှာ အကောင်အထည်ဖော် နေပြန်အလျှောက် အစည်းအဝေးများဖြင့် ပြန်လည်  
 စောင့်ကြည့် စောင့်ရှောက်မှုများ ပြုလုပ်ပေးပါမည်။ ဒါ့အပြင် စီမံကိန်းနှင့် တည်ဆောက်ထားသည့် ကျား၊မ  
 ကျားစု အစည်းအဝေးကို ရှေ့လျှင်အစည်းအဝေးနှင့် စီမံကိန်းအထောက်အကူပြု နေထိုင်မှုစီမံကိန်း  
 ကျားစုအစည်းအဝေး နှစ်စဉ် ဖွဲ့စည်း ဖြစ်ပေါ်စေခြင်းဖြင့် မှတ်တမ်းများ စာတမ်း  
 စောင့်ရှောက် ထိန်းသိမ်းမှုများ ပြုလုပ်ပေးခြင်း၊ အစည်းအဝေးနှင့် ပတ်သက်  
 ထိုအခါ အစည်းအဝေးဖြင့် တိုင်ကြားချက် အစည်းအဝေးအဖွဲ့အစည်း  
 ဖွဲ့စည်းရေးအဖွဲ့အစည်းများ ပြုလုပ်ပေးခြင်း၊ အစည်းအဝေး မပြုလုပ်  
 ဖြစ်ခြင်း စသည်တို့ကို အကဲဖြတ် စောင့်ကြည့် စောင့်ရှောက် ထိန်းသိမ်းမှုများ ပြုလုပ်ခြင်း



လာစေရန် စီမံကိန်းကို လုပ်ဆောင်ပေးရန် လမ်းကြောင်းကို ဆွေးနွေးဆောင်ရွက် တည်  
 မတ် ထိန်းသိမ်းမှုနှင့် စောင့်ရှောက်မှုကို လုပ်ဆောင် ဆောင်ရွက်ပေးပါသည်။ လုပ်ငန်းစဉ်  
 ပြင်ဆင်မှုများနှင့် ပတ်သက်၍ အခြေခံအဆောက်အအုံများ၊ ယိုယွင်းယာယီမှုများ  
 နည်းပုံစံများနှင့် ရေအညစ်အကြေးရေ စနစ်များ၊ ကျန်းမာရေးစနစ်များ စသည်တို့ကို  
 စီမံခန့်ခွဲမှု စီမံကိန်းများ ပြုပြင်ဆင်ခြင်ပေးပါသည်။ မြေအောက်ရေစနစ်များ  
 ပြုပြင်ဆင်ခြင်မှုနှင့် တွင်းဖော်ရေး၊ မြေအောက်ရေများကို မမျှတစွာ စောင့်ရှောက်မှု ပေးပေး  
 ပါဝင် ဆောင်ရွက်ပေးပါသည်။

ကျေးရွာစေတနာ့ဝန်ထမ်းများ၊ ကျေးရွာအုပ်စုနှင့် ဦးစားပေး လုပ်ငန်းများ၊ ကျေး  
 ဇွန်များကို မည်သို့ကိုင်တွယ် စောင့်ရှောက်ရမည်ကို ဆွေးနွေးဆောင်ရွက်ပေးပါသည်။  
 မြေအောက်ရေစနစ်များ၊ ကျေးရွာအုပ်စုနှင့် ဦးစားပေး လုပ်ငန်းများ၊ လုပ်ဆောင်ရာတွင် စေတနာ  
 ထားဖြင့် လုပ်ကိုင် ဆောင်ရွက် လိုက်နာမှုများကို ဆွေးနွေးဆောင်ရွက်ပေးပါသည်။

ကျေးရွာအုပ်စုနှင့် အခြေခံအဆောက်အအုံများ၊ ကျေးရွာအုပ်စုနှင့် ဦးစားပေး လုပ်ငန်းများ  
 များစွာပေးဆောင် လုပ်ကိုင်ဆောင်ရွက်ရမည် လုပ်ငန်းဆောင်ရွက်ပေးရန် ကျေးရွာအုပ်စု  
 ကျေးရွာအုပ်စုများ၊ အခြေခံအဆောက်အအုံများ စီမံကိန်းများကို ဆွေးနွေးဆောင်ရွက်  
 တွက်ပေးပါသည်။

ဗဟိုဌာန၊ တပ်မတော်  
 ဒုတိယဌာန  
 စော့ပုဂံမြို့နယ်



လူထုဗဟိုပြုစီမံကိန်း

စစ်ကိုင်းဒေသကြီး၊ ပင်လည်ဘူးမြို့နယ်

ကျေးရွာအစည်းအဝေးမှတ်တမ်း

ကျေးရွာ ..... ပင်လည်ဘူး .....  
 ကျေးရွာအုပ်စု ..... စာသက် .....  
 အစည်းအဝေးပြုလုပ်သည့်နေရာ ..... ဇရပ် .....  
 အစည်းအဝေးပြုလုပ်သည့်နေ့ရက် ..... ၂၀၂၁.၁၀.၂၀၂၇ .....  
 အစည်းအဝေးပြုလုပ်သည့် အကြောင်းအရာ ..... နှုတ်ယူရန်နှင့် စာချုပ်ရေးရာ .....  
 .....

အစည်းအဝေးတက်ရောက်သူဦးရေ။ ။ ကျား( ၂၁ )ဦး၊ မ( ၃၇ )ဦး=( ၅၈ )ဦး  
ရည်ညွှန်းချက်။ ဆွေးနွေးချက်၊ ဆုံးဖြတ်ချက်၊ သဘောတူညီချက်၊ မှတ်တမ်းတင်သူ ပါဝင်ရမည်။

စတုတ္ထနှင့် နှုတ်ယူရန်နှင့် စာချုပ်ရေးရာ ကျေးရွာစီမံကိန်း အထောက်အကူပြုအဖွဲ့ဝင်များ၊ ဆွေးနွေးချက်နှင့် ဆုံးဖြတ်ချက်များ၏ တာဝန်ထမ်းရွာများကို ညိတ်နားလည်စေရန်နှင့် ကျေးရွာ ဦးစားပေး လုပ်ငန်းများ၊ နည်းစနစ် ဆွေးနွေးချက်များကို အောင်မြင်စေရန်။

ယခုစဉ်တွင် ကျေးရွာစီမံကိန်း အထောက်အကူပြုအဖွဲ့ဝင်များ၏ တာဝန်ထမ်းရွာများကို ဦးစား ညိတ်စေရန် ရည်ရွယ်ပါသည်။ ဆောင်ရွက် ရှေ့ရေးနှင့် စာချုပ်ရေးရာနှင့် စည်းကမ်းချက်များကိုလည်း မဆိုးမရွက်စွာ ကာကွယ်ဆောင်ရွက် လိုက်ရန် ဆောင်ရွက် ရန် ကလေးစားစွာ တောင်းဆိုပါသည်။

ထို့အပြင် ကျေးရွာ စီမံကိန်းအဖွဲ့ဝင်များ ဆွေးနွေးချက်နှင့် ပတ်သက်၍ ရပ်ရွာဖွံ့ဖြိုးရေးလုပ်ငန်းများကို စေတနာ့ထောက်ပံ့မှုနှင့် ဆောင်ရွက်လိုစိတ်ရှိပြီး နယ်လှည့်အဖွဲ့အစည်းများ ပြုလုပ်လုပ်ကိုင်ရန်နှင့် အဖွဲ့ဝင်များနှင့် လူထုဝင်ကြားဆက်သွယ် ဆက်သွယ်ဖွဲ့စည်း လုပ်ငန်းများ ပြုလုပ်ရန်နှင့် ဆွေးနွေးချက်နှင့် ဆုံးဖြတ်ချက်များကို အောင်မြင်စေရန် ရည်ရွယ်ပါသည်။



ရှ် တိုင်းရင်းသား၊ လူနည်းစု၊ မိသားစုဖွဲ့စည်းမှုများပါ မလေးရှ်ရစ်ကော် ကားလုံး  
 ပါဝင်ပြီး ရွေးချယ်ခွင့်ရန် နှင့် လိုက်နာရန်နှင့် နယ်ချဲ့မှု မဟုတ်မီ နှစ်ခြင်း  
 ရေးပါသည်။ ကတိပါ ကချန်နှင့် ပတ်သက် ရှိလည်း ဦးစားပေးလုပ်ငန်း  
 ရွေးချယ်ရာတွင် ကက်မလိက်က ကများ ဘေးတူညီလာကံသည် လုပ်ငန်း  
 ကိုသာ ရွေးချယ်ရန်လည်း ဆုံးဖြတ်ထားပါသည်။

ကတိပါ ရွေးခွင့်ချက်များ ကြိုတင်ချက်များနှင့် မတ်သက်ရှ်  
 ဆုံးဖြတ်ချက်များကို ကားလုံးသော စာသားများ ဘေးတူညီလာပါသည်။  
 ဆုံးဖြတ်ချက်များ ကားလုံး၏ကတိနှင့် လိုက်နာဆောင်ရွက်ကြရန်လည်း  
 ဆုံးဖြတ်ပါသည်။

ဗုဒ္ဓကမ္ဘာတင်သူ

ဇွဲ  
 ဒေါ်အောင်စိန်  
 ရေကန်တိုင်း



၁၄။ ကဏ္ဍအလိုက်ဦးစားပေးဖွံ့ဖြိုးရေးလုပ်ငန်းစဉ်အနှစ်ချုပ်

ပင်တိုင်၊ ကျေးရွာ

နောက်ဆက်တွဲ (၄)ခြားနားသောအပိုင်းများအတွက် ဦးစားပေးဖွံ့ဖြိုးရေးလုပ်ငန်းစဉ် အနှစ်ချုပ်

မူရင်းသည် VPSC တွင်ထားရှိရပါမည်။ အခြားဌာနများနှင့် ညှိနှိုင်းရန်အတွက် မိတ္ထီနား TPIC သို့ပို့ရပါမည်။ MIS data အနေဖြင့် သွင်းရန်မလိုအပ်ပါ။

အဆင့်	လုပ်ငန်း	မည်သူဦးစားပေးလဲ	ကျေးရွာမှတာဝန်ခံသူ (သို့)အုပ်စု	ပြင်ပမှမည်သူ ထောက်ပံ့မလဲ
အခြေခံအဆောက်အအုံ	၁	စာသင်ကျောင်းပြင်ဆင်	<input checked="" type="checkbox"/> ကျေး <input checked="" type="checkbox"/> မ	ကျေးရွာမှတာဝန်ခံသူ (၁၀၀၀ခန့်)
	၂	ကျောင်းကူးတံတားကွပ် ဘောက်ခြင်း	<input checked="" type="checkbox"/> ကျေး <input checked="" type="checkbox"/> မ	ကျေးရွာမှတာဝန်ခံသူ (၃၀၀၀ခန့်)
	၃	ရွာတွင်းကျောက်ချော ကုတ်	<input checked="" type="checkbox"/> ကျေး <input checked="" type="checkbox"/> မ	ကျေးရွာမှတာဝန်ခံသူ (၈၀၀၀ခန့်)
	၄	စားပေးဆင်း	<input checked="" type="checkbox"/> ကျေး <input checked="" type="checkbox"/> မ	
	၅	စိန်စမ်းရောသွပ်	<input checked="" type="checkbox"/> ကျေး <input checked="" type="checkbox"/> မ	
	၆	၂၄ ဘာနိုမီးလင်းစေး	<input checked="" type="checkbox"/> ကျေး <input checked="" type="checkbox"/> မ	
	၇	ရွာချင်း ချက်လမ်း ၁၀၀ တာ	<input checked="" type="checkbox"/> ကျေး <input checked="" type="checkbox"/> မ	
	၈	K ၆ ကျောင်း	<input checked="" type="checkbox"/> ကျေး <input checked="" type="checkbox"/> မ	
	အသက်မွေးဝမ်းကျောင်းဖွံ့ဖြိုးရေး	၁	ရိက်ဖျိုးစေးနည်းအနစ်	<input type="checkbox"/> ကျေး <input type="checkbox"/> မ
၂		စက်ချုပ်သင်တန်း	<input type="checkbox"/> ကျေး <input type="checkbox"/> မ	
၃			<input type="checkbox"/> ကျေး <input type="checkbox"/> မ	
၄			<input type="checkbox"/> ကျေး <input type="checkbox"/> မ	
၅			<input type="checkbox"/> ကျေး <input type="checkbox"/> မ	
၆			<input type="checkbox"/> ကျေး <input type="checkbox"/> မ	
၇			<input type="checkbox"/> ကျေး <input type="checkbox"/> မ	
၈			<input type="checkbox"/> ကျေး <input type="checkbox"/> မ	



ကျန်းမာရေးနှင့်အထာရ	၀	ကျန်းမာရေးအသိပညာ ပေးပို့ရန်	<input checked="" type="checkbox"/>	ကျန်း မ	
	၂	ဆေးဝါးအထောက်အပံ့	<input checked="" type="checkbox"/>	ကျန်း မ	
	၃		<input type="checkbox"/>	ကျန်း မ	
	၄		<input type="checkbox"/>	ကျန်း မ	
	၅		<input type="checkbox"/>	ကျန်း မ	
	၆		<input type="checkbox"/>	ကျန်း မ	
	၇		<input type="checkbox"/>	ကျန်း မ	
	၈		<input type="checkbox"/>	ကျန်း မ	
	၉		<input type="checkbox"/>	ကျန်း မ	
	၀		<input type="checkbox"/>	ကျန်း မ	
ပညာရေး	၂		<input type="checkbox"/>	ကျန်း မ	
	၃		<input type="checkbox"/>	ကျန်း မ	
	၄		<input type="checkbox"/>	ကျန်း မ	
	၅		<input type="checkbox"/>	ကျန်း မ	
	၆		<input type="checkbox"/>	ကျန်း မ	
	၇		<input type="checkbox"/>	ကျန်း မ	
	၈		<input type="checkbox"/>	ကျန်း မ	
	၉		<input type="checkbox"/>	ကျန်း မ	
အခြား	၀	လောင်စာအသုံးပြုမှု	<input checked="" type="checkbox"/>	ကျန်း မ	
	၂	အဝတ်အစားအသုံးပြုမှု	<input checked="" type="checkbox"/>	ကျန်း မ	
	၃		<input type="checkbox"/>	ကျန်း မ	
	၄		<input type="checkbox"/>	ကျန်း မ	
	၅		<input type="checkbox"/>	ကျန်း မ	
	၆		<input type="checkbox"/>	ကျန်း မ	
	၇		<input type="checkbox"/>	ကျန်း မ	