

ပြည်ထောင်စုသမ္မတမြန်မာနိုင်ငံတော်အစိုးရ
စိုက်ပျိုးရေး၊ မွေးမြူရေးနှင့် ဆည်မြောင်းဝန်ကြီးဌာန
ကျေးလက်ဒေသဖွံ့ဖြိုးတိုးတက်ရေးဦးစီးဌာန
ပင်လည်ဘူးမြို့နယ်



လူထုဗဟိုပြုစီမံကိန်း
National Community Driven Development Project
(NCDDP)



ကျေးရွာဖွံ့ဖြိုးရေးအစီအစဉ်
Village Development Plan (VDP)
ပင်းမူကျေးရွာ၊ ပင်းမူအုပ်စု

၂၀၁၈ ခုနှစ်

ပင်လည်ဘူးမြို့



Contents

၁။ ပင်လည်ဘူးမြို့နယ် မြေပုံ.....	2
၂။ ပင်းမူအုပ်စုမြေပုံ.....	3
၃။ ကျေးရွာအုပ်စုတွင်ပါဝင်သော ကျေးရွာစာရင်းများ	4
၄။ ကျေးရွာအခြေခံအချက်အလက်များ.....	4
၅။ လူထုပူးပေါင်းပါဝင်သော လူမှုဆန်းစစ်ခြင်း နှင့် အကဲဖြတ်ခြင်း လုပ်ငန်းစဉ် (PSA/PRA) အကျဉ်းချုပ်	6
၇။ ကော်မတီဝင်များရွေးချယ်ခြင်းနှင့်ကျေးရွာဖွံ့ဖြိုးရေးအစီအစဉ်ဆောင်ရွက်မှုမှတ်တမ်းခါတ်ပုံများ	27
ဖွံ့ဖြိုးရေးအစီအစဉ်ရေးဆွဲခြင်းမှတ်တမ်းခါတ်ပုံ	30
၈။ ကော်မတီဝင်များစာရင်း.....	31
၉။ ပုံစံ ၈-၁။ ကျေးရွာအချက်အလက်	35
၁၀။ ပုံစံ ၈-၂ စီမံကိန်းစက်ဝန်းအချိန်ဇယား.....	45
၁၁။- ပုံစံ-၈-၃ ကျေးရွာဖွံ့ဖြိုးရေးအစီအစဉ်	51
၁၂။ ပုံစံ ၈-၄။ ကျေးရွာဖွံ့ဖြိုးရေးစီမံကိန်းလုပ်ငန်းခွဲရွေးချယ်ခြင်းပုံစံ	62
၁၃။ အစည်းအဝေး မှတ်တမ်းများ	63
၁၄။ ကဏ္ဍအလိုက်ဦးစားပေးဖွံ့ဖြိုးရေးလုပ်ငန်းစဉ် အနစ်ချုပ်	66



၁။ ပင်လည်ဘူးမြို့နယ်မြေပုံ

စစ်ကိုင်းတိုင်းဒေသကြီး၊ ကသာခရိုင် ပင်လည်ဘူးမြို့နယ် UTM မြေပုံ

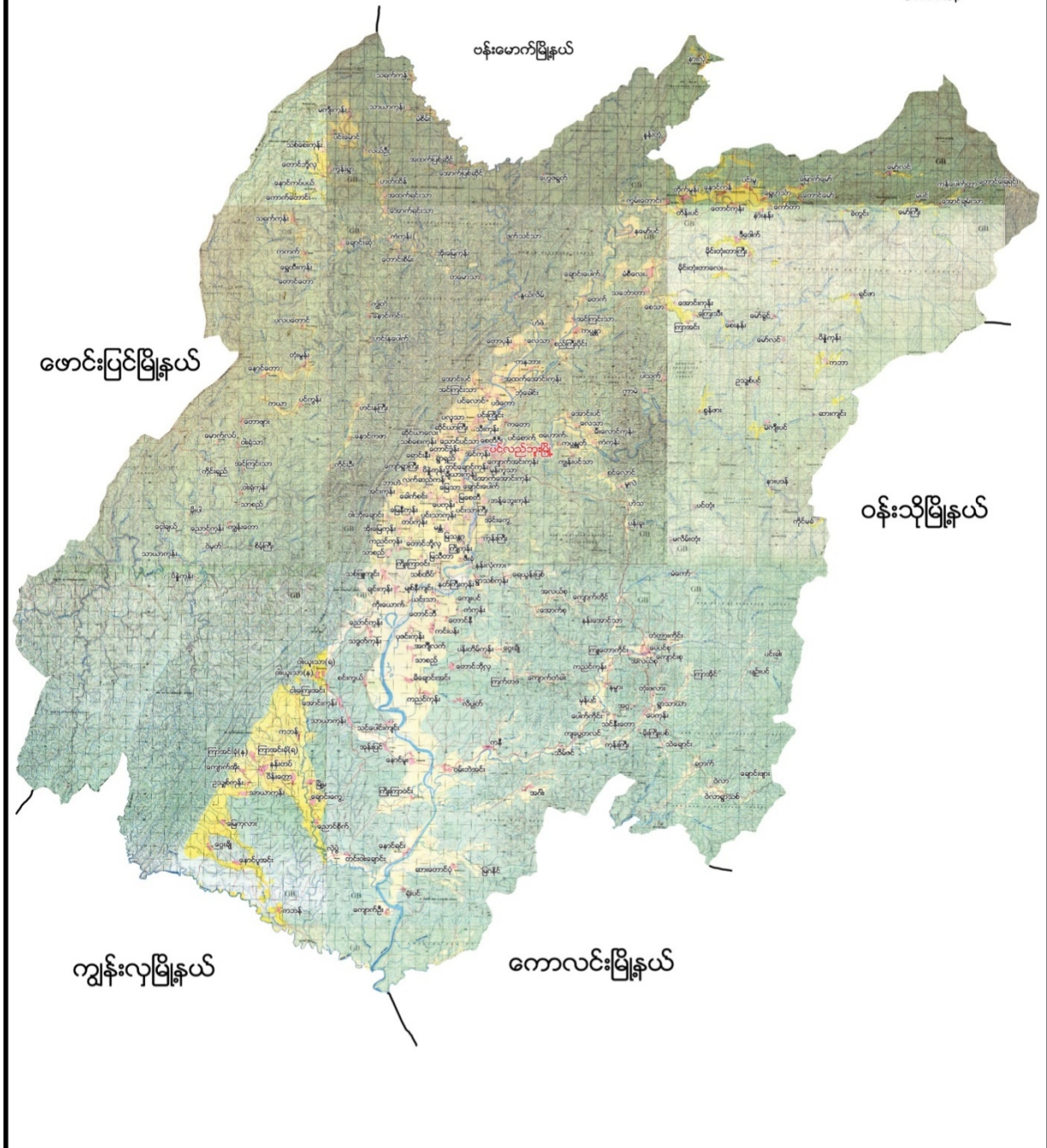



၂။ ပင်းမူအုပ်စုမြေပုံ

ပင်းမူကျေးရွာအုပ်စု

၆



ရည်ညွှန်းချက်

- ကျေးရွာအုပ်စု 
- ကျေးရွာ 
- ချောင်း 
- ကားလမ်း 
- အုပ်စုနယ်နိမိတ် 
- မြို့နယ်နိမိတ် 



၃။ ကျေးရွာအုပ်စုတွင်ပါဝင်သောကျေးရွာစာရင်းများ

ပင်းမူအုပ်စုတွင် ပင်းမူကျေးရွာ၊ နောင်ကန်ကျေးရွာနှင့် ရွှေဟင်္သာကျေးရွာတို့ ပါဝင်သည်။

၄။ ကျေးရွာအခြေခံအချက်အလက်များ

၁။ ကျေးရွာသမိုင်းအကျဉ်း

ပင်းမူကျေးရွာသည် ပင်းမူကျေးရွာအုပ်စုတွင် ပါဝင်ပါသည်။ ပင်းမူကျေးရွာသည် ပင်လည်ဘူးမြို့မှ မိုင်(၂၀)ကျော် ကွာဝေးပါသည်။ ဝန်းသိုဇော်ဘွား နေထိုင်သွားလာခဲ့သော ရွာဖြစ်ပါသည်။ ရွာပတ်လည်တွင် ကိုင်းတောကြီးများ ရှိသောကြောင့် တောဝက်များ ကျက်စားလျက် ရှိရာ ကင်းစောင့်စစ်သည် တစ်ဦးမှ လေးနှင့်ပစ်သတ်ခဲ့ပါသည်။ တောဝက်သားအား ဟင်းစားချက်စားရာတွင် ဆန်တစ်စိတ်နှင့် ဝက်တစ်ကောင်လုံး ကုန်သွား ခဲ့သည်ဟု ယခုထိတိုင်ပြောဆိုနေကြပါသည်။ ရှမ်းစကားအရ ကိုင်းတောထဲရှိ ဝက်များကို (ဘူး)ဟု ခေါ်ပြီး ကိုင်းပင်ကို (ပန်)လို့ခေါ်ရာမှ (ပန်ဘူး)ရွာဟု ခေါ်တွင်ခဲ့ပါသည်။ ယခုအခါတွင် ပင်းမူကျေးရွာဟု ပြောင်းလဲခေါ်တွင်ခဲ့ ပါသည်။ ပင်းမူကျေးရွာ၏အဓိပ္ပါယ်မှာ ဝက်နေတဲ့ ကွင်းဟု အဓိပ္ပါယ်ရပါသည်။

လက်ရှိအချိန်တွင် အိမ်ထောင်စုပေါင်း(၁၁၀)အိမ်ရှိပြီး ရှမ်း၊ ဗမာ၊ ကဒူးလူမျိုးများစုစည်းနေထိုင်ကြပါသည်။ အဓိက အသက်မွေးဝမ်းကျောင်းလုပ်ငန်းမှာ လယ်စပါးစိုက်ပျိုးခြင်း၊ မြေပဲစိုက်ပျိုးခြင်းနှင့် အခြားသီးနှံများစိုက်ပျိုးခြင်းများ ဖြစ်ပါသည်။

၂။ လူနည်းစုလူမျိုးစုအိမ်ထောင်စု

မရှိပါ။

၃။ ကျေးရွာအတွင်းရှိစုစုပေါင်းအိမ်ထောင်စု

အမျိုးအစား	အိမ်ထောင်စု	ကျား	မ	စုစုပေါင်း
ဗမာ	၁၁၀	၃၁၉	၃၁၈	၆၃၇

၄။ ထိခိုက်လွယ်အုပ်စု

ထိခိုက်လွယ်အုပ်စု	အိမ်ထောင်စု	ကျား	မ	စုစုပေါင်း
သက်ကြီး	၁၃			၁၃
မြေယာမဲ့				
မသန်စွမ်း	၁	-	-	၁



၅။ အဓိကစီးပွားရေးလုပ်ငန်းများ

စိုက်ပျိုးရေး	မွေးမြူရေး	အသေးစားစီးပွားရေး	အခြား
စပါး	ကြက်	ဆန်စက်	လယ်ကူလီ
ပဲအမျိုးမျိုး	ဝက်	ဆီစက်	လက်သမား
ကြက်သွန်	ကျွဲ	ဈေးဆိုင်	ပန်းရံ
	နွား	အရောင်းအဝယ်	

၆။ ကျေးရွာအတွင်းအဓိကပိုင်ဆိုင်မှုများ

ကျေးရွာပိုင်ဆိုင်မှုများ	စိုက်ပျိုးမြေ	စားကျက်မြေ	သစ်တောမြေ	သဲ/ကျောက်ရရှိမှု	ရေတွင်း/ရေကန်	စက်ရေတွင်း
အရေအတွက်	၃၂၈ ဧက	၂၈၅ ဧက	၄၂၇ ဧက	ရှိ	၁၂/၃	၁
ကျေးရွာပိုင်ဆိုင်မှုများ	ကား		စပါးကြိတ်စက်	မြွေလှေ	အသေးစားဆည်	ဈေးဆိုင်
အရေအတွက်	၅	-	၁၀	၅	၁	၉

၇။ ကျေးရွာအတွင်းအခြားပိုင်ဆိုင်မှုများ

ကျေးရွာပိုင်ဆိုင်မှုများ	ရေတင်စက်	လယ်ထွန်စက်	ထွန်ထယ်	ကျွဲ	နွား
အရေအတွက်	၂၀	၂၅	၁၀၀	၄၀	၃၀၀
ကျေးရွာပိုင်ဆိုင်မှုများ	ဝက်	ဆိုင်ကယ်	ကျွမ်းကျင်လုပ်သား	လုပ်သား	
အရေအတွက်	၁၀၉	၇၈	၂၀	၂၅	

၈။ အခြားကျေးရွာအသုံးပြုနိုင်သော အရင်းအမြစ်/အချက်အလက်များ

အရင်းအမြစ်	ဆေးခန်း	အ.လ.က/အ.ထ.က	ဈေး	ကျွမ်းကျင်လုပ်သား	လုပ်သား	မြေတူးစက်	လမ်းကြိတ်စက်
အရေအတွက်	၁	မူလွန်ကျောင်း	-	၁၉	၅၀	-	-



၅။ လူထုပူးပေါင်းပါဝင်သောလူမှုဆန်းစစ်ခြင်းနှင့် အကဲဖြတ်ခြင်းလုပ်ငန်းစဉ် (PSA/PRA) အကျဉ်းချုပ်

စဉ်	အကြောင်းအရာ	ရက်စွဲ	ဦးတည်အုပ်စု	တက်ရောက်သူ			အဓိကဆွေးနွေးချက်များ
				ကျား	မ	ပေါင်း	
၁	ကျေးရွာလူမှုရေးပြ၊ သယံဇာတပြမြေပုံ (Social Map/ Resource Map)	၂၀-၁၂-၂၀၁၆	ရပ်မိရပ်ဖ၊ ကော်မတီဝင်များ	၄၄	၃၆	၈၀	အိမ်အမျိုးအစားများ၊ အခြေခံအဆောက်အအုံများ၊ လမ်းပန်းဆက်သွယ်ရေးအခြေအနေလယ်ယာမြေများ၊ မြစ်ချောင်းများ၊ ရေတွင်းရေကန်များ၊ သစ်တောများ
၂	ကျေးရွာအိမ်မက်ပြမြေပုံ (Dream Map)	၂၀-၁၂-၂၀၁၆	ကျေးရွာစီ/ ထောက်အဖွဲ့၊ ကျေးရွာလူထု	၅၀	၄၀	၉၀	နောင်တစ်ချိန်တွင် ကျေးရွာတွင် ဖြစ်စေချင်သော/ မြင်စေချင်သော အရာများထည့်သွင်းရေးဆွဲခြင်း
၃	ဥစ္စာနေကြွယ်ဝမှုအဆင့်သတ်မှတ်ခြင်း (Wealth Ranking)	၂၀-၁၂-၂၀၁၆	ချမ်းသာ၊ အလယ်အလတ်၊ နွမ်းပါး၊ အလွန်နွမ်းပါးအုပ်စုများ	၅၀	၄၀	၉၀	ကျေးရွာလူမှုစီးပွားအုပ်စုများခွဲခြားသတ်မှတ်နိုင်ရေးအတွက် အခြေခံစံနှုန်းများသတ်မှတ်ခြင်း၊ ကျေးရွာသားများနှင့် အများသဘောတူခွဲခြားသတ်မှတ်ခြင်း
၄	ကျား-မရေးရာကဏ္ဍပိုင်ဆိုင်မှုနှင့်ခွဲခြမ်းစိတ်ဖြာမှု	၂၀-၁၂-၂၀၁၆	ကျေးရွာစီ/ ထောက်အဖွဲ့၊ ကျေးရွာလူထု	၄၄	၃၆	၈၀	ပြဿနာ၊ အခွင့်အရေး၊ လက်ရှိအခြေအနေကိုသိရှိရန် နှင့် ပြောင်းလဲနိုင်သည်ပုံစံများ
၅	ရာသီခွင်ပြပြက္ခဒိန် (Seasonal Calendar)	၂၀-၁၂-၂၀၁၆	ကော်မတီဝင်၊ အမျိုးသမီး၊ အမျိုးသားများ	၄၄	၃၆	၈၀	ရာသီဥတု၊ စိုက်ပျိုးသီးနှံများ၊ လယ်ယာလုပ်ငန်းများ၊ နေ့စားလုပ်ငန်းများ၊ မွေးမြူရေးလုပ်ငန်းများ၊ ဝမ်းစာဖူလုံမှု နှင့် ပွဲတော်များ
၆	ပင့်ကူအိမ်ကွန်ယက် (Spider Web)	၂၀-၁၂-၂၀၁၆	အမျိုးသားများ နှင့် အမျိုးသမီးများ	၄၄	၃၆	၈၀	အမျိုးသားများ နှင့် အမျိုးသမီးများတန်းတူအခွင့်အရေးရရှိမှု နှင့် မရရှိသည့် အကြောင်းအရင်းများ



၇	အဖွဲ့အစည်းချိတ်ဆက်ပုံ (Venn Diagram)	၂၀-၁၂-၂၀၁၆	ကျေးရွာအုပ်ချုပ်ရေးအဖွဲ့၊ ကျေးရွာစီ/ထောက်အဖွဲ့	၄၄	၃၆	၈၀	ကျေးရွာတွင်းရှိအဖွဲ့အစည်းများနှင့် မည်သို့သောလုပ်ငန်းများအတွက် မည်သည့်အဖွဲ့များချိတ်ဆက်လုပ်ကိုင်မှု
၈	အခက်အခဲ၊လုပ်ငန်းနှင့်မျှော်မှန်းချက်များဖော်ထုတ်ခြင်း	၁၉-၁၀-၁၇	အမျိုးသားများကော်မတီဝင်များ	၅၁	၄၁	၉၂	ဆွေးနွေးထားသောအခြေခံအဆောက်အဦးများနှင့် သက်မွေးဝမ်းကျောင်းလုပ်ငန်းများ၊ ကျန်းမာရေး၊ ပညာရေး။
၉	ကျေးရွာ၏ (၅)နှစ်စဉ်စားပေးအစီအစဉ်ပြဇယား (Metric Ranking)	၁၉-၁၀-၁၇	အမျိုးသားအုပ်စု၊ အမျိုးသမီးအုပ်စု၊ လူငယ်အုပ်စု၊ ရပ်မိရပ်ဖအုပ်စု	၅၁	၄၁	၉၂	အကျိုးပြုဦးရေ၊ အကျိုးခံစားခွင့်နှင့် အဓိကလိုအပ်ချက်များပေါ်မူတည်၍ ဆုံးဖြတ်သည်။



၆။ ကျေးရွာဖွံ့ဖြိုးရေး အစီအစဉ်အတွက် အသုံးပြုခဲ့သော PRA tools များနှင့် တစ်ခုချင်းစီအတွက်သုံးသပ် ချက်များ

၆.၁(က)။ ကျေးရွာလူမှုရေးပြမြေပုံနှင့် သုံးသပ်ချက်





ဆွေးနွေးချက်

ကျေးရွာတွင် လူနေထိုင်မှုပုံစံ၊ လမ်းပန်းဆက်သွယ်ရေး၊ ကျန်းမာရေး၊ စီးပွားရေး၊ ပညာရေးနှင့် လူနေအိမ်ခြေတည်ရှိမှုများကို အုပ်စုဖွဲ့၍ ဆွေးနွေးခဲ့ပါသည်။

သုံးသပ်ချက်

ပုံစံ- စီးပွားရေးအဆင့်(၃)မျိုးရှိပြီးအများစုမှာ သွပ်မိုး၊ ပျဉ်ကာ၊ ပျဉ်ခင်း၊ ခြေတံရှည်အိမ်ဖြစ်ပြီး ကျေးရွာတွင် စုစည်းစွာ နေထိုင်ကြပါသည်။

လမ်းပန်းဆက်သွယ်ရေး ပင်းမူကျေးရွာသည် ပင်လည်ဘူးမြို့၏ မြောက်ဘက်တွင် တည်ရှိပြီး ပင်လည်ဘူးမြို့နယ်ဆုံး ဗန်းမောက်နယ်စပ်တွင် တည်ရှိပါသည်။ လူနေအိမ်ခြေများမှာ စုစည်းစွာ နေထိုင်ကြပါသည်။

လမ်းပန်းဆက်သွယ်ရေးမှာ ကျေးရွာတွင်းလမ်း၊ ရွာချင်းဆက်လမ်းများမှာ မြေသားလမ်း များဖြစ်ပြီး မိုးရာသီတွင် သွားလာရန် ခက်ခဲမှုရှိကြောင်း တွေ့ရှိရပါသည်။ လမ်းမဆက်သွယ်ရေး မကောင်းသောကြောင့် ကျေးရွာ ဖွံ့ဖြိုးတိုးတက်ရန် နှောင့်နှေးမှု ရှိပါသည်။

ကျန်းမာရေး ကလေးမွေးဖွားခြင်းအတွက် အရပ်လက်သည် ရှိပါသည်။ ကျေးရွာအုပ်စု အတွင်း ကျန်းမာရေးဌာနခွဲရှိပြီး ထိုဆေးခန်းတွင် ကျန်းမာရေးအတွက် ကုသမှု ခံယူကြပါသည်။ အဓိက ဆေးကုသမှု ခံယူခြင်းကို မံစီလေးစံပြကျေးရွာနှင့် ပင်လည်ဘူးမြို့ ဆေးရုံ/ဆေးခန်းသို့ သွားရောက်၍ ဆေးကုသမှု ခံယူရပါသည်။

သောက်သုံးရေ ကျေးရွာတွင်းရှိ လက်တူးတွင်းနှင့် ပိုက်တွင်းများမှ ရေကို အသုံးပြုပါသည်။ နွေရာသီတွင် သောက်သုံးရေ အခက်အခဲရှိသောကြောင့် စီမံကိန်းဒုတိယနှစ်တွင် လက်တူးရေတွင်း တူးဖော်ခြင်းဖြင့် ရယူအသုံးပြုပါသည်။

အခြား- ရွာ၏အရှေ့ဘက် ကုန်းမြင့်တွင် ဘုန်းကြီးကျောင်း၊ ဇရပ်နှင့်ဓမ္မာရုံ ရှိပါသည်။



၆.၁(ခ)။ ၂။ ကျေးရွာအရင်းအမြစ်ပြမြေပုံနှင့်သုံးသပ်ချက်





ဆွေးနွေးချက်

ပင်မူးကျေးရွာသည် သဘာဝပတ်ဝန်းကျင်အရင်းအမြစ်အပေါ် မှီခိုနေရသောကျေးရွာလေး ဖြစ်ပါသည်။ ရွာ၏ပတ်ဝန်းကျင်တွင် လယ်ကွင်းများ၊ သစ်တောများရှိပါသည်။ ထိုသစ်တောများမှ ထင်းနှင့်ဝါးများ ကိုလည်း ထုတ်ယူသုံးစွဲ နိုင်ပါသည်။ လယ်မြေများတွင် စပါး၊ နှမ်းများလည်းစိုက်ပျိုးလုပ်ကိုင် ကြပါသည်။ ရွာ၏အနောက်ဘက်တွင်ချောင်းငယ် လေးရှိပြီး စိုက်ပျိုးရေးအတွက် လုံလောက်မှုရှိသည် ကိုလည်းတွေ့ ရပါသည်။ မြေလွတ်မြေရိုင်းများ ပေါများ သည်ကိုလည်းတွေ့ရပါသည်။

သုံးသပ်ချက်

ပတ်ဝန်းကျင်ရှိအရင်းအမြစ်များရွာပတ်ဝန်းကျင်ရှိ သစ်တောများမှ ထင်းထုတ်ယူ သုံးစွဲ နိုင်ပါသည်။ လယ်မြေအများစုသည် မိုးရေနှင့် စိုက်ပျိုးရသည့်အတွက် မိုးခေါင်သော နှစ်များတွင် စိုက်ပျိုးရေး လုံလောက်မှုမရှိပါ။ ကျေးရွာ၏ပတ်ပတ်လည်တွင် လယ်/ယာမြေများ ရှိပါသည်။ ကျေးရွာဝန်းကျင်တွင် တောင်ကုန်းများ ရှိခြင်းကြောင့် တပိုင်တနိုင် တောင်ယာစိုက်ပျိုးခြင်းများ ပြုလုပ်ပြီး မိသားစုအတွက် ဝမ်းစာအတွက် ထောက်အပံ့ ရရှိပါသည်။ သစ်တောအတွင်းမှ ဆေးဘက်ဝင် သစ်ဥသစ်ဖုများ၊ အင်ကြင်းစက်များ၊ ပန်းရိုးများ၊ ဆိုးဆေးလုပ်ငန်းသုံးသစ်ခေါက်များ ရရှိခြင်းကြောင့် ဝင်ငွေရရှိကြပါသည်။

စီးပွားရေးလုပ်ကိုင်စားသောက်ရသောအရင်းအမြစ် လယ်/ယာ မြေများကို အသုံးပြု၍ စပါး၊ နှမ်းနှင့် မြေပဲများကို အဓိကထား စိုက်ပျိုးကြပါသည်။ မြေပဲနှင့် ဟင်းသီးဟင်းရွက်ခြံများ စိုက်ပျိုးလုပ်ကိုင်ကြပါသည်။ တိုးချဲ့စိုက်ပျိုးရန် လိုအပ်ပါသေးသည်။

အရင်းအမြစ်နှင့်ဆက်စပ်သောပြဿနာများ ရွာ၏အရှေ့ဘက် နားမော်ချောင်းမှ စိုက်ပျိုးရေး အတွက် ရေရရှိပြီး တခါတရံ ရေကြီးပါက လယ်ကွင်းများ ရေဖုံးလွှမ်းတတ်ပြီး စပါးသီးနှံပျက်စီးတတ်ပါသည်။ မိုးခေါင်ရေရှားမှု ဖြစ်ခြင်းကြောင့် သီးနှံများဖြစ်ထွန်းမှု နည်းပါသည်။ စပါးအထွက်နှုန်း နည်းခြင်းကြောင့် အကြွေးတင်ရှိမှုများ ရှိလာပါသည်။ လမ်းပန်းဆက်သွယ်ရေး ကောင်းမွန်မှု မရှိသောကြောင့် ထွက်ကုန်များ အချိန်မီ တင်ပို့မရောင်းချနိုင်ခြင်းကြောင့် ဝင်ငွေနည်းကြပါသည်။ ချောင်းရေနှင့် လယ်ယာမြေများကို အသုံးပြု၍ သီးနှံများ ပိုမိုစိုက်ပျိုးထုတ်လုပ်သင့်ပါသည်။



၆.၂။ကျေးရွာအိမ်မက်ပြမြေပုံနှင့် သုံးသပ်ချက်





ဆွေးနွေးချက်

ကျေးရွာ၏ အနာဂတ်မြေပုံတွင် ကျေးရွာလူထုမှ နောင်တွင်မျှော်မှန်းထားသော အရင်းအမြစ်များ နှင့် ဝန်ဆောင်မှုများ ဆွေးနွေးခဲ့ပါသည်။

သုံးသပ်ချက်

ကျေးရွာတွင်းလမ်းများ ကျောက်ချောလမ်းအဖြစ်သို့ ကျေးရွာချင်း ဆက်လမ်းများ လည်း ကျောက်ချောလမ်းအဖြစ်သို့ အဆင့်မြင့်လာမည်။ လမ်းပန်းဆက်သွယ်မှုကောင်းမွန်၍ စီးပွားရေး၊ ပညာရေး၊ ကျန်းမာရေး၊ လူမှုရေးကဏ္ဍများတွင်တိုးတက်ကောင်းမွန်လာမည်။ ကျေးရွာခန့်မဆောင်များတည်ဆောက်ပြီးစီး၍ အစည်းအဝေးပွဲများ သာရေးနာရေးပွဲများကို ကျယ်ဝန်းလွတ် လပ်စွာ ပြုလုပ်နိုင်မည်ဖြစ်ပါသည်။ အထက်တန်းကျောင်းရှိလာပြီးပညာရေးဖွံ့ဖြိုးတိုးတက်လာမည်။ ကလေးများ ကျောင်းတက်ရလွယ်ကူလာမည်။ ကျေးရွာတွင်စာကြည့်တိုက်ရှိလာ၍ အသိပညာဗဟုသုတများ တိုးတက်လာမည်ဖြစ်သည်။ ကျောင်းတွင် ခြံစည်းရိုးများ တည်ဆောက်ပေးနိုင်၍ စာသင်ကြားရာတွင်လုံခြုံမှုရှိလာမည်။

မူကြိုကျောင်းရှိလာပြီးကလေးငယ်များ အသိညက်ဖွံ့ဖြိုးတိုးတက်လာမည်။ ကလေးများ ကျောင်းအပ်နံရာတွင် အဆင်ပြေလာပါမည်။ မိဘများလည်း ကလေးထိန်းသက်သာပြီး ဝင်ငွေရှာချိန် များလာပြီး စားဝတ်နေရေး အဆင်ပြေလာပါသည်။ ရေတွင်း၊ ရေကန်များပေါများလာပြီး အမျိုးသမီးများ ဝင်ငွေရှာချိန် ရရှိလာပါသည်။ ယခင်ကထက်ပို၍ ဌာနဆိုင်ရာများနှင့် ချိတ်ဆက်၍ နည်းပညာအကူအညီများ ရရှိရန် ချိတ်ဆက်ဆောင်ရွက်တက်လာမည်။



၆.၃။ ဥစ္စာနေကြွယ်ဝမှုအဆင့်သတ်မှတ်ခြင်း (Wealth Ranking)

အဆင့်	အခြေခံစံနှုန်းများ၊ ညွှန်းကိန်းများ	အိမ်ထောင်စု	ရာခိုင်နှုန်း
ချမ်းသာ	အိမ်အခြေအနေ၊ သွပ်မိုး၊ ခြေတံရှည်၊ ပျဉ်ကာ လယ်ယာ၊ ရွှေကနှင့်အထက် ကျွဲ၊ နွား၊ ၁၀ ကောင်ဝန်းကျင် အခြား၊ ဆိုင်ကယ်၊ ထွန်စက်၊ ဖုန်း၊ စပါးကြိတ်စက်၊ TV ကား	၂၅	၂၃
အလယ်အလတ်	အိမ်၊ သွပ်မိုး၊ ဝါးထရံကာ၊ ပျဉ်ခင်း၊ ခြေတံရှည် လယ်ယာ၊ ၃ဧက ကျွဲ၊ နွား၊ ၄ ကောင် အခြား၊ ဆိုင်ကယ်၊ TV၊ လှည်း	၇၄	၆၇
နွမ်းပါး	အိမ်၊ ဝါးထရံကာ၊ ဝါးခင်း၊ သက္ကယ်မိုး၊ အိမ်ငယ် လယ်ယာ၊ ၁ ဧက ကျွဲ၊ နွား၊ ၂ ကောင် အခြား၊ မရှိ	၁၁	၁၀
	စုစုပေါင်း	၁၁၀	၁၀၀%



၆.၄.ကျား-မ ရေးရာကဏ္ဍ၊ ဝိုင်ဆိုင်မှုနန္ဒာခြမ်းစိတ်ဖြာခြင်း

မင်း မူလေး ဦး

ဒုတိယဆင့် ဖွဲ့ခြင်း စိတ်ဖြာခြင်း

အားဆုံး မြင်ခြင်း		ထိန်းချုပ်ခြင်း	
ဝါး		ဝါး	
၂၀၁၆/၂၀၁၇		၂၀၁၆/၂၀၁၇	
ချောင်း		ချောင်း	
၁၁/ကျောက်		၁၁/ကျောက်	
ကောက်ကပ်		ကောက်ကပ်	
ရက်စွဲ		ရက်စွဲ	
၁၅		၁၅	
၁၁၆၄၀၀		၁၁၆၄၀၀	
စာသင်ကျမ်း		စာသင်ကျမ်း	
၁၅		၁၅	
၁၁၆၄၀၀		၁၁၆၄၀၀	
စာသင်ကျမ်း		စာသင်ကျမ်း	

- ကျား - မ



ဆွေးနွေးချက်

ကျား၊မရေးရာကဏ္ဍ ပိုမိုပေါ်လွင်စေရန်နှင့် ကျား-မတန်းတူညီမျှမှုရှိ/မရှိ သိရှိနိုင်ရန်အတွက် အရင်း အမြစ်များ ကို အများဆုံးအသုံးပြုမှုနှင့် ထိန်းချုပ်မှုအကြောင်းအရာများကိုဆွေးနွေးခဲ့ပါသည်။

သုံးသပ်ချက်

အရင်းအမြစ်များကို အသုံးပြုမှုနှင့် ထိန်းချုပ်မှုတို့တွင် အမျိုးသားများအနေဖြင့် ခွန်အားကို အသုံးပြုပြီးလုပ်ကိုင်ရသော အရင်းအမြစ်များကို ပိုမိုအသုံးပြုမှုနှင့် ထိန်းချုပ်မှုများရှိပါသည်။အမျိုးသမီးများ အနေဖြင့် အရင်းအမြစ်များကို အသုံးပြုမှုနှင့် ထိန်းချုပ်မှုတို့တွင် အမျိုးသားများနည်းတူ မရှိသော်လည်း ကျား၊မ သီးခြား အသုံးပြုရမည်၊ထိန်းချုပ်ရမည်ဟူ၍ ခွဲခြားသတ်မှတ်ထားသည့် အရာများ ကျေးရွာတွင် မရှိသည်ကို တွေ့ရပါသည်။





၆.၅။ ရာသီခွင်ပြင်ပကွန်ဒိုနှင့် သုံးသပ်ချက်

ရာသီခွင်အမျိုးအစား	အပူချိန်	အလင်းရောင်	အပူ	အနွေး	အအေး	အစိုစွန်း	အခြား
အစိုစွန်း	☀️	☀️	☀️	☀️	☀️	☀️	☀️
အပူ	☀️	☀️	☀️	☀️	☀️	☀️	☀️
အလင်းရောင်	☀️	☀️	☀️	☀️	☀️	☀️	☀️
အအေး	☀️	☀️	☀️	☀️	☀️	☀️	☀️
အနွေး	☀️	☀️	☀️	☀️	☀️	☀️	☀️
အစိုစွန်း	☀️	☀️	☀️	☀️	☀️	☀️	☀️
အခြား	☀️	☀️	☀️	☀️	☀️	☀️	☀️

အပူချိန်: ☀️
 အလင်းရောင်: ☀️
 အပူ: ☀️
 အနွေး: ☀️
 အအေး: ☀️
 အစိုစွန်း: ☀️
 အခြား: ☀️



ဆွေးနွေးချက်

မလိမ်းတုန်းကျေးရွာ၏ ရာသီဥတုအခြေအနေ ၊ စိုက်ပျိုးရေး ၊ မွေးမြူရေး ၊ နေ့စားလုပ်ငန်း ၊ သဘာဝဘေးအန္တရာယ် ၊ အလုပ်ရိုးပါးမှုနှင့် ရာသီအလိုက်ပွဲတော်များကို အုပ်စုဖွဲ့၍ဆွေးနွေးခဲ့ပါသည်။

သုံးသပ်ချက်

ရာသီဥတုတပိုတွဲလ လယ်မှ စ၍ ကဆုန်လထိသည် နွေရာသီဖြစ်ပါသည်။ နယုန်လ လယ်မှ စ၍ တော်သလင်း လအထိ မိုးရာသီ ဖြစ်ပါသည်။ သီတင်းကျွတ်လ မှ စတင်၍ ပြာသိုလ လယ်အထိ ဆောင်းရာသီ ဖြစ်ပါသည်။

စိုက်ပျိုးရေး နယုန်လတွင် စပါးစိုက်ပျိုးရန် ပျိုးထောင်ကြပြီး ဝါဆိုလတွင် ကောက်စိုက်ကြပါသည်။ စိုက်ပျိုးရေးလုပ်ငန်းမှ တစ်နေ့ဝင်ငွေ ၃၀၀၀ ကျပ်၊ တစ်လ ဝင်ငွေ ၉၀၀၀၀ ကျပ် နှင့် တစ်နှစ်ဝင်ငွေ ၇၀၀၀၀၀ကျပ် ရရှိနိုင်ပါသည်။ မြေပဲစိုက်ပျိုးခြင်းကို တပိုင်တနိုင် စိုက်ပျိုးကြပါသည်။ တစ်နှစ်ဝင်ငွေကျပ် ၇၅၀၀၀၀ခန့် ရရှိပါသည်။ မိသားစုဝင်ငွေအဖြစ် တဘက်တလမ်းမှ အပိုဝင်ငွေရရှိပါသည်။

မွေးမြူရေးမွေးမြူရေး လုပ်ငန်းများကို ရာသီ/မရွေးလုပ်ကိုင်ကြပါသည်။ လုပ်ငန်းခွင်အတွက် ကျွဲ၊ နွားများမွေးမြူပြီး အိမ်တိုင်းတွင် ကြက်၊ဝက်များမွေးမြူကြပါသည်။

နေ့စားလုပ်ငန်း ဝါဆို၊ ဝါခေါင်လတွင် လယ်ယာလုပ်ငန်းခွင် များရှိခြင်းကြောင့် ဝင်ငွေ ရရှိပါသည်။ သီတင်းကျွတ်၊ တန်ဆောင်မုန်း နှင့် နတ်တော် လများတွင်စပါးရိတ်သိမ်းခြွေလှေ့ခြင်း လုပ်ငန်းများ ရှိခြင်းကြောင့် ဝင်ငွေရရှိပါသည်။ နေ့စားလုပ်ငန်းမှ တစ်နေ့ဝင်ငွေ ၄၀၀၀ ကျပ်၊ တစ်လ ဝင်ငွေ ၁၂၀၀၀၀ကျပ် နှင့် တစ်နှစ်ဝင်ငွေ ၅၀၀၀၀၀ ကျပ် ရရှိနိုင်ပါသည်။

သဘာဝဘေးအန္တရာယ်ခြောက်များချောင်းများမှ တောင်ကျချောင်း ရေကြီးခြင်း၊ ချောင်းရေလာခြင်းများကြောင့် ရံဖန်ရံခါ စပါးခင်းများ ရေလွှမ်းပါသည်။ လေပြင်းကျရောက်တတ်သည့် အခါလည်း ရှိပါသည်။

ဝမ်းစာဖူလုံမှု ဝါခေါင်၊ တော်သလင်းလများတွင် စပါးကုန်ချိန်ဖြစ်၍ ဝမ်းစာရှားပါးမှုပြဿနာ ရှိပါသည်။

အလုပ်သမားရှားပါးမှု အလုပ်သမား ရှားပါးမှု မရှိပါ။ ပွင့်လင်းရာသီတွင် ရွှေ့ပြောင်းလုပ်သား သွားလာမှု ရှိပါသည်။

ပွဲတော်များ တန်ခူးလတွင် သင်္ကြန်ပွဲတော် ပြုလုပ်ပါသည်။ ဝါဆိုလတွင် သင်္ကန်းကပ်ပွဲတော် ရှိပါသည်။ သီတင်းကျွတ်လတွင် မီးထွန်းပွဲတော် ရှိပါသည်။ တပေါင်းလတွင် အလှူပွဲများ ရှိပါသည်။



၆.၆။ပင့်ကူအိမ်ကွန်ယက်နှင့် သုံးသပ်ချက်

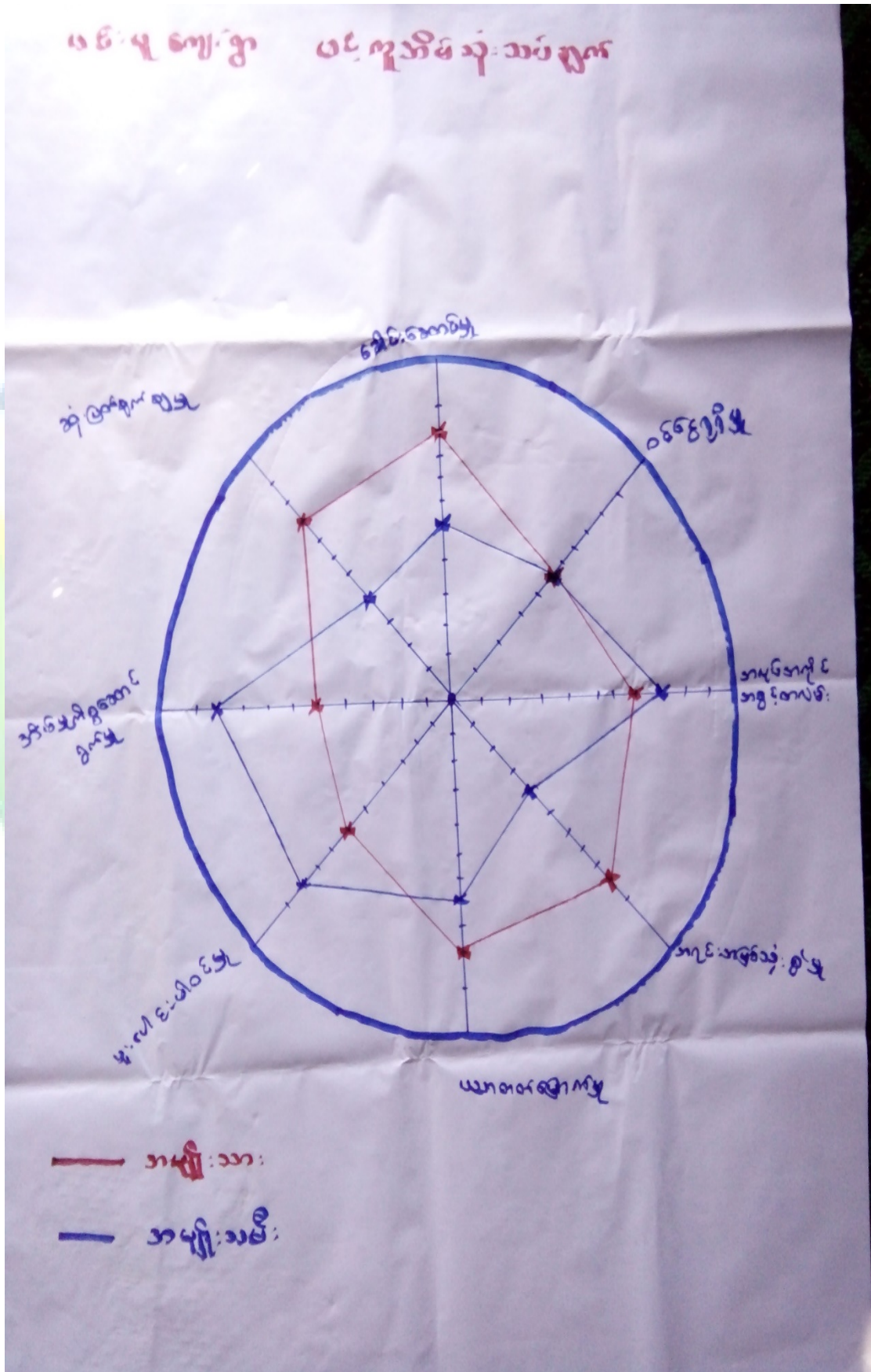



ဆွေးနွေးချက်

အမျိုးသား၊အမျိုးသမီးများ ကျေးရွာတွင် တန်းတူညီမျှမှုရှိ/မရှိ သိရှိစေနိုင်ရန် ပူးပေါင်းပါဝင်မှု၊ အလုပ်အကိုင်အခွင့်အလမ်း၊ခေါင်းဆောင်မှု၊ ဝင်ငွေ၊အိမ်မှုကိစ္စဆောင်ရွက်မှု၊ပညာရေးလက်လှမ်းမီမှု၊ ဆုံးဖြတ်ချက်ချနိုင်မှု(ရပ်ရေးရွာရေး)အရင်းအမြစ်ပေါ်လက်လှမ်းမီမှု အစရှိသည့်ခေါင်းစဉ်ရှစ်မျိုးဖြင့် ကျား၊မ သီးသန့်အုပ်စုခွဲကာ ဆွေးနွေးခဲ့ပါသည်။

သုံးသပ်ချက်

ရပ်ရေးရွာရေးတွင်ပူးပေါင်းပါဝင်မှု- ရပ်ရေးရွာရေးတွင်ပူးပေါင်းပါဝင်မှု တွင် အမျိုးသမီးများထက် အမျိုးသားများကပို၍ ပါဝင်ကြောင်းတွေ့ရှိရပါသည်။ ပူးပေါင်းပါဝင်မှု အဆင့်တိုးရန်လိုအပ်နေပါသေးသည်။

ဝင်ငွေရရှိမှုအမျိုးသမီးများ၏ ဝင်ငွေရရှိမှုမှာ အမျိုးသားများအောက် အဆင့်(၁)အောက်သာ ရောက်ရှိနေပြီး အမျိုးသားများသာ ဝင်ငွေပိုရရှိနေသည့် အနေအထားတွေ့ရပါသည်။ အမျိုးသားများက အပြင်ထွက်စီးပွားရှာနေချိန်တွင်အမျိုးသမီးများကအိမ်မှုကိစ္စ၊သားသမီးကိစ္စများဆောင်ရွက်နေရသောကြောင့် ဖြစ်ပါသည်။ထို့ကြောင့်အမျိုးသမီးများ၏ ဝင်ငွေနှင့်အလုပ်အကိုင် အခွင့်အလမ်းရရှိရေး ဆောင်ရွက်ရန်လိုအပ်ပါသည်။

အလုပ်အကိုင်အခွင့်အလမ်းအလုပ်အကိုင်အခွင့်အလမ်းရရှိမှုတွင်အမျိုးသားများကအမျိုးသမီးများထက်အနည်းငယ်ပိုမိုနေပြီးစိုက်ပျိုးရာသီပြီးချိန်အမျိုးသားများကရွေ့ကျင်းများသို့သွားရောက်လုပ်ကိုင်နေကြ ဖြစ်ပါသည်။

ပညာတတ်မြောက်မှုပင်မကျေးရွာအနေဖြင့်ပညာသင်ကြားခွင့်နှင့်ပညာတတ်မြောက်မှုတွင် အမျိုးသားများကပိုအခွင့်အရေးရရှိသည်ကိုတွေ့မြင်ရပါသည်။ကျေးရွာတွင် မူလတန်းကျောင်းရှိပြီး အခြေခံပညာရေးကို လက်လှမ်းမီသည့် အနေအထား ရှိပါသည်။

အရင်းအမြစ်အပေါ်လက်လှမ်းမီမှု အရင်းအမြစ်အပေါ် အမှီပြု၍ အသက်မွေးဝမ်းကြောင်း ပြုနိုင်မှုမှာ အမျိုးသားများ သာနေသည်ကို တွေ့ရပါသည်။ အကြောင်းမှာ တောတောင်များ အမှီပြု၍ လုပ်ဆောင်သော လုပ်ငန်းများက အမျိုးသမီးထက်အမျိုးသားများက ပို၍ လုပ်ကိုင်နိုင်ခြင်းကြောင့်ဖြစ်ပါသည်။

ဆုံးဖြတ်ချက်ချမှုအမျိုးသမီးများအား အလေးထားမှု နည်းပါးခြင်းကြောင့် ဆုံးဖြတ်ချက်ချခြင်း လုပ်ငန်းများတွင် အားနည်းနေမှုများ ရှိပါသည်။ ထို့ကြောင့် အမျိုးသမီးများအား အလေးထားမှုများ ပိုမိုပြုလုပ်ပေးသင့်ပါသည်။ သို့မှသာတန်းတူအခွင့်အရေးရရှိမည်ဖြစ်ပါသည်။

ရပ်ရေးရာရေးတွင်ခေါင်းဆောင်မှု ရပ်ရေးရွာရေးကိစ္စများတွင် အရေးပါမှုနှင့် ဆုံးဖြတ်ချက်ချသည့် နေရာများတွင် အမျိုးသမီးများ၏ အဆင့်နေရာသည် အဆင့်ကွာဟမှု ရှိနေပြီး တန်းတူမှု မရရှိသေးပါ။ ထို့ကြောင့် အမျိုးသမီးများအား နေရာပေးမှုမှာ အစဉ်အလာအရ အမျိုးသားများက နေရာယူထားပြီး အမျိုးသမီးများကလည်း နေရာယူ တတ်ရန် နှင့် စွမ်းဆောင်ရည်ရှိရန် လိုအပ်နေပါသေးသည်။



၆.၇။ပင်းပုံစံကိုသုံးပြု၍အဖွဲ့အစည်းများချိတ်ဆက်မှုနှင့် သုံးသပ်ချက်

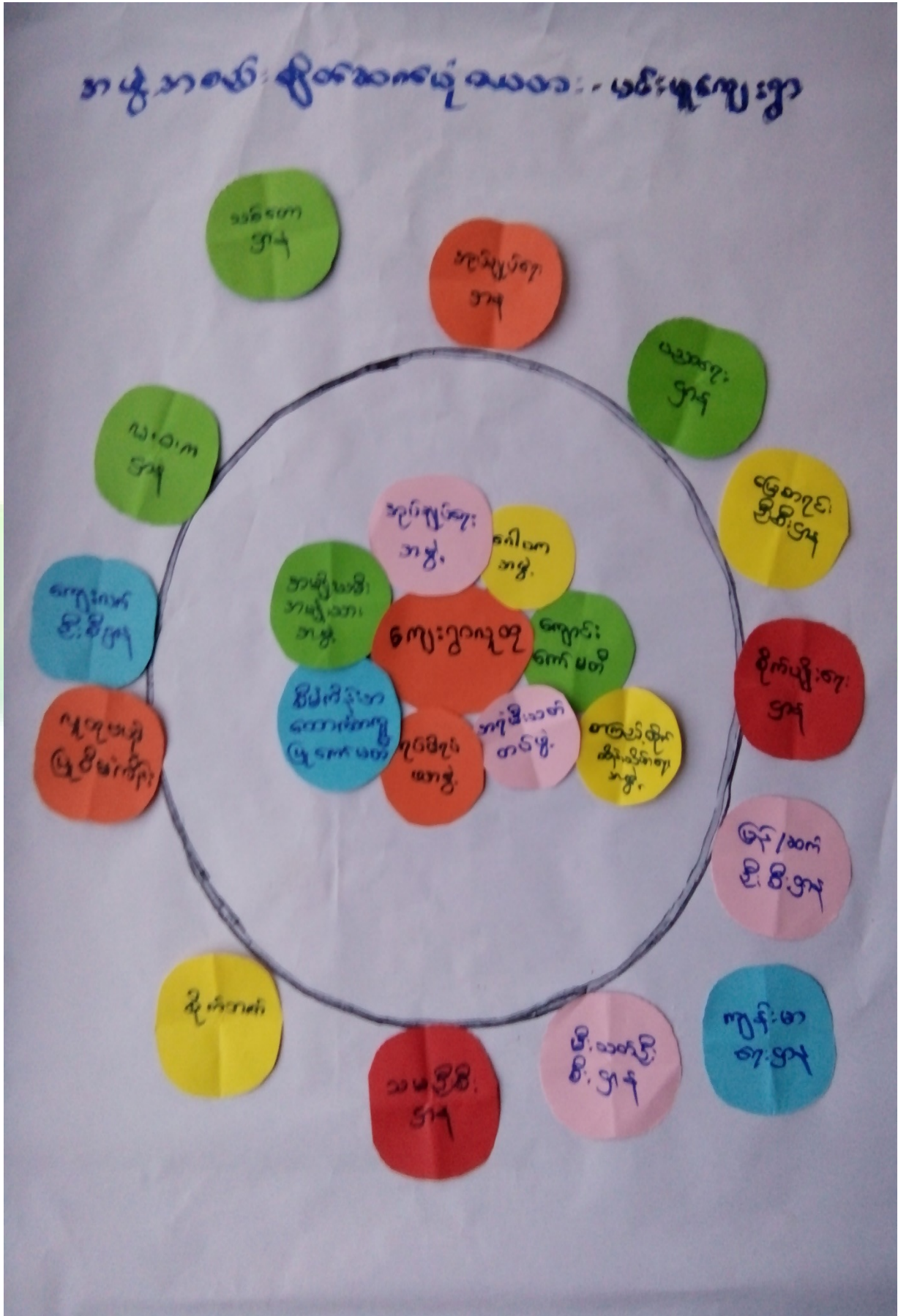



ဆွေးနွေးခြင်း

ကျေးရွာအတွင်းရှိ အဖွဲ့အစည်းများ၊ ကျေးရွာပြင်ပတွင်ရှိသည့် အဖွဲ့အစည်းများနှင့် ကျေးရွာလူထု ချိတ်ဆက် ဆောင်ရွက် နေမှုအနေအထား ကို ဆွေးနွေးခဲ့ပါသည်။

သုံးသပ်ချက်

ကျေးရွာလူထုနှင့်အဖွဲ့အစည်းများချိတ်ဆက်ဆောင်ရွက်နေသည့်အနေအထားမှာအုပ်ချုပ်ရေး အဖွဲ့၊ ကျောင်းကော်မတီအဖွဲ့၊ မီးသတ်တပ်ဖွဲ့၊ သက်ကြီးရွယ်အိုအဖွဲ့၊ ပြည်သူ့ကာကွယ်ရေး၊ သမဝါယမအဖွဲ့၊ အမျိုးသား၊အမျိုးသမီးများအဖွဲ့၊ကျေးရွာစီမံကိန်းအထောက်အကူပြုကော်မတီ၊ဂေါပကဓမ္မစကြာအဖွဲ့၊ရပ်မိရပ်ဖ အဖွဲ့များနှင့်ကျေးရွာဖွံ့ဖြိုးတိုးတက်ရေးကျေးရွာအကျိုးပြုလုပ်ငန်းများ ချိတ်ဆက်ဆောင်ရွက်ကြပါသည်။

ကျေးရွာပြင်ပရှိ အဖွဲ့အစည်းများနှင့် ချိတ်ဆက်ဆောင်ရွက်နေမှု အနေအထားမှာ မြို့နယ်အထွေထွေအုပ်ချုပ်ရေးဦးစီးဌာန၊ ပညာရေးဌာန၊ ကျန်းမာရေးဌာန၊ ကျေးလက်ဒေသဖွံ့ဖြိုးတိုးတက်ရေး ဦးစီးဌာန၊ လူထုဗဟိုပြုစီမံကိန်း၊ တိ/မွေးကုသစ်တော၊သမ၊ စိုက်ပျိုးရေး၊ မြေစာရင်းဌာနများနှင့် ချိတ်ဆက် ဆောင်ရွက်မှုရှိပြီးကျေးရွာသားများအနေဖြင့်သက်ဆိုင်ရာကဏ္ဍအလိုက်လိုအပ်သောအကူအညီတောင်းခံမှုမှာ မရှိသလောက်နည်းပါး ပါသည်။



၆.၈။အခက်အခဲလုပ်ငန်းမျှော်မှန်ချက်ဖော်ထုတ်ခြင်း

(ဝယ်ယူ) အုပ်စု (ဝယ်ယူ) ကျေးရွာ အခက်အခဲလုပ်ငန်းမျှော်မှန်ချက်များဖော်ထုတ်ခြင်း (အကျုံးဝင်သောလုပ်ငန်းများ)

ဦးစားပေးအဆင့်	အခက်အခဲ	လုပ်ငန်း	မျှော်မှန်ချက်	အမျိုးသမီးအဖွဲ့	အမျိုးသားအဖွဲ့	ဆောင်ရွက်ခဲ့သည့်/မည့်နှစ်
၁။	မျက်နှာပြင်အောက်ကျောက်ကျောက်များထွက်လာခြင်း	မျက်နှာပြင်အောက်ကျောက်ကျောက်များထွက်လာခြင်း	မျက်နှာပြင်အောက်ကျောက်ကျောက်များထွက်လာခြင်း	✓	✓	၂၀၁၅
၂။	ကျောက်ကျောက်များထွက်လာခြင်း	ကျောက်ကျောက်များထွက်လာခြင်း	ကျောက်ကျောက်များထွက်လာခြင်း	✓	✓	
၃။	ကျောက်ကျောက်များထွက်လာခြင်း	ကျောက်ကျောက်များထွက်လာခြင်း	ကျောက်ကျောက်များထွက်လာခြင်း	✓	✓	၂၀၁၆
၄။	ကျောက်ကျောက်များထွက်လာခြင်း	ကျောက်ကျောက်များထွက်လာခြင်း	ကျောက်ကျောက်များထွက်လာခြင်း	✓	✓	၂၀၁၈
၅။	ကျောက်ကျောက်များထွက်လာခြင်း	ကျောက်ကျောက်များထွက်လာခြင်း	ကျောက်ကျောက်များထွက်လာခြင်း	✓	✓	

ပိုင်ဆိုင်ဆွေးနွေးသူ ကျား (၅၁) ဦး၊ မ (၇၁) ဦး ရက်စွဲ၊ ၁၉.၁၀.၂၀၁၇ မှတ်တမ်းတင်သူ (လူထုစည်းရုံးရေးမှူး) ဦး/ဒေါ် ခင်ဖြူနီ



ဆွေးနွေးချက်

အမျိုးသမီး၊အမျိုးသားအုပ်စုများမှ ကျေးရွာ အခက်အခဲများကိုဦးစွာဆွေးနွေးခြင်း၊ မျှော်မှန်းချက်ကိုဆွေးနွေးခြင်း၊အခက်အခဲများကို ဖြေရှင်းနိုင်ရေးအတွက် ဆောင်ရွက်ရမည့် လုပ်ငန်းများ ကိုဆွေးနွေးခဲ့ကြပါသည်။

သုံးသပ်ချက်

ဆွေးနွေးရရှိလာသော ကျေးရွာဖွံ့ဖြိုးရေး လုပ်ငန်းများအား သက်ဆိုင်ရာ အဖွဲ့အစည်းများနှင့် ချိတ်ဆက်ဆောင်ရွက်သွားရန် လိုအပ်ကြောင်း၊ ကျေးရွာခွဲခေါင်းဆောင်များ၊အုပ်စု အုပ်ချုပ်ရေးမှူးများမှတစ်ဆင့် မြို့နယ်စီမံခန့်ခွဲမှုကော်မတီ သို့ဆက်လက်တင်ပြရန် လိုအပ်ကြောင်း သုံးသပ်ရပါသည်။



၆.၉။ ဦးစားပေးအစီအစဉ်ပြဇယား(Matrix Ranking)

ပင်မအရာရှိများအစဉ်စာရင်း ဝင်ရောက်မှုစာရင်း

စဉ်	အကြောင်းအရာ	၁	၂	၃	၄	၅	၆	၇	၈	၉	၁၀	ရမှတ်	အဆင့်	မှတ်ချက်
၁	ကျောင်းအုပ်ချုပ်ရေး၊ စာပေ၊ စာတည်း	၂	၃	၄	၅	၆	၇	၈	၉	၁၀		၆	၅	
၂	ကျောင်းအုပ်ချုပ်ရေး၊ စာပေ၊ စာတည်း	၃	၄	၅	၆	၇	၈	၉	၁၀			၅	၃	
၃	ကျောင်းအုပ်ချုပ်ရေး၊ စာပေ၊ စာတည်း	၄	၅	၆	၇	၈	၉	၁၀				၃	၂	
၄	ကျောင်းအုပ်ချုပ်ရေး၊ စာပေ၊ စာတည်း	၅	၆	၇	၈	၉	၁၀					၂	၂	
၅	ကျောင်းအုပ်ချုပ်ရေး၊ စာပေ၊ စာတည်း	၆	၇	၈	၉	၁၀						၁	၄	
၆	ကျောင်းအုပ်ချုပ်ရေး၊ စာပေ၊ စာတည်း	၇	၈	၉	၁၀							၅	၁	
၇	ကျောင်းအုပ်ချုပ်ရေး၊ စာပေ၊ စာတည်း	၈	၉	၁၀								၃	၁	
၈	ကျောင်းအုပ်ချုပ်ရေး၊ စာပေ၊ စာတည်း	၉	၁၀									၄	၁	
၉	ကျောင်းအုပ်ချုပ်ရေး၊ စာပေ၊ စာတည်း	၁၀												
၁၀	ကျောင်းအုပ်ချုပ်ရေး၊ စာပေ၊ စာတည်း													

ပိုင်ဆိုင်ဆွေးနွေးသူ ကျား (၅၅)၊ မ (၄၂)၊ စုစုပေါင်း ၉၇ ဦး ရက်စွဲ၊ ၁၉-၁၀-၂၀၁၇ မှတ်တမ်းတင်သူ (လူထုစည်းရုံးရေးမှူး) မော်ဒင်ကြီးစိုး



ဆွေးနွေးချက်

ဆွေးနွေးရရှိသော ကျေးရွာဖွံ့ဖြိုးရေးလုပ်ငန်းများကို ဦးစားပေးအဆင့် ရွေးချယ်သတ်မှတ်ရန်အတွက် လုပ်ငန်းတစ်ခုနှင့်တစ်ခု နှိုင်းယှဉ် အမှတ်ပေးသည့်စနစ်ကိုအသုံးပြုခဲ့ကြပါသည်။

သုံးသပ်ချက်

ဦးစားပေးအဆင့်အလိုက် လူထုဗဟိုပြုစီမံကိန်းမှ ပံ့ပိုးငွေဖြင့်ဆောင်ရွက်ပြီးသော လုပ်ငန်းများ ရှိသကဲ့သို့ အခြားအဖွဲ့အစည်းများနှင့် ချိတ်ဆက်ဆောင်ရွက် ဆောင်ရွက်ရမည့်လုပ်ငန်းများလည်းရှိပါသည်။ ကိုယ်ထူကိုယ်ထဆောင်ရွက် နိုင်ရေးအတွက်လည်း ကျေးရွာလူထုအစည်းအဝေးပွဲများတွင် ချပြဆွေးနွေးသွားရန်လိုအပ်မည်ဖြစ်ပါသည်။



၇။ ကော်မတီဝင်များရွေးချယ်ခြင်းနှင့်ကျေးရွာဖွံ့ဖြိုးရေးအစီအစဉ်ဆောင်ရွက်မှုမှတ်တမ်းခါတ်ပုံများ



အမျိုးသားအုပ်စု၏မှတ်တမ်းခါတ်ပုံ



အမျိုးသမီးအုပ်စု၏မှတ်တမ်းခါတ်ပုံ



လူငယ်အုပ်စု၏မှတ်တမ်းခါတ်ပုံ



ထိခိုက်လွယ်အုပ်စုများ၏မှတ်တမ်းခါတ်ပုံ



စေတနာ့ဝန်ထမ်းများရွေးချယ်ခြင်းမှတ်တမ်းခါတ်ပုံ



ကော်မတီရွေးချယ်ခြင်းမှတ်တမ်းခါတ်ပုံ



ဖွံ့ဖြိုးရေးအစီအစဉ်ရေးဆွဲခြင်းမှတ်တမ်းဓါတ်ပုံ



ဖွံ့ဖြိုးရေးအစီအစဉ်ရေးဆွဲခြင်းမှတ်တမ်းဓါတ်ပုံ



၈။ ကော်မတီဝင်များစာရင်း

(ပင်မအဖွဲ့)ကျေးရွာ စီမံကိန်းအထောက်အကူပြုကော်မတီ
 (ပင်မအဖွဲ့)အုပ်စု
 (ပထမအဖွဲ့)နယ် စီမံကိန်းစက်ဝန်း

စဉ်	အမည်	အလုပ်
၀၁။	ဦးမြင့်ကျော်	ကျေးရွာစီမံကိန်း/ထောက်ပံ့မှုဌာန
၀၂။		ကျေးရွာစီမံကိန်း/ထောက်ပံ့မှုဌာန
၀၃။	ဦးဖော်ဝင်း	ဝယ်ယူရေးခေါင်းဆောင်
၀၄။	ဒေါ်ဇင်.ဇင်.ခိုင်	ဝယ်ယူရေးဆောင်ရွက်မှုကော်မတီဝင်
၀၅။	ဒေါ်နွဲ့.နွဲ့.ခိုင်	ဝယ်ယူရေးဆောင်ရွက်မှုကော်မတီအဖွဲ့ဝင်
၀၆။	ဦးဝင်းချို	စောင့်ကြည့်ကြီးကြပ်ရေးခေါင်းဆောင်
၀၇။	ဒေါ်ဝင်းနု	စောင့်ကြည့်ကြီးကြပ်ရေးအဖွဲ့ဝင်
၀၈။	ဦးနေအောင်	စောင့်ကြည့်ကြီးကြပ်ရေးအဖွဲ့ဝင်
၀၉။	ဦးဖော်ဦး	လည်ခတ်/ပြင်ဆင်ရေးအဖွဲ့ဝင်
၀၁၀။	ဒေါ်စန်စန်	လည်ခတ်/ပြင်ဆင်ရေးအဖွဲ့ဝင်
၀၁၁။	ဒေါ်သန်းနု	လည်ခတ်/ပြင်ဆင်ရေးအဖွဲ့ဝင်
၀၁၂။	ဦးညိုမောင်	ဝေဖန်အကြံပြုရေးရင်းနှီးမြှုပ်နှံရေးအဖွဲ့ဝင်
၀၁၃။	ဒေါ်မရွှေ	ဝေဖန်အကြံပြုရေးရင်းနှီးမြှုပ်နှံရေးအဖွဲ့ဝင်
၀၁၄။	ဦးမောင်ကျော်ဦး	စောင့်ကြည့်ရေးအဖွဲ့ဝင်
၀၁၅။	ဒေါ်ခင်ဌာရီ	စောင့်ကြည့်ရေးအဖွဲ့ဝင်
၀၁၆။	ဒေါ်ဝင်းဝင်း	ကျေးရွာစီမံကိန်းအဖွဲ့ဝင်



(ဟင်္သာ) ကျေးရွာ စီမံကိန်းအထောက်အကူပြုကော်မတီ

(ဟင်္သာ) အုပ်စု

(ဒုတိယ) နှစ် စီမံကိန်းစက်ဝန်း

စဉ်	အမည်	အလေး
၁။	ဦးဇော်ဦး	ကျေးရွာစီ/ထောက်ပံ့ဥက္ကဋ္ဌ
၂။	ဒေါ်ဝင်းဥ	ကျေးရွာစီ/ထောက်ပံ့ဥက္ကဋ္ဌ
၃။	ဦးညိုအောင်	ဝယ်ယူရေးခေါင်းဆောင်
၄။	ဦးအောင်ကျော်ဦး	ဝယ်ယူရေးဆောင်ကော်မတီမှတ်တမ်းခုံ
၅။	ဒေါ်ခိုးအောင်	ဝယ်ယူရေးဆောင်ကော်မတီအဖွဲ့ဝင်
၆။	ဦးမြင့်ကျော်	မောင်ကြည့်ကြီးကြပ်ရေးခေါင်းဆောင်
၇။	ဒေါ်ဝင်းချို	မောင်ကြည့်ကြီးကြပ်ရေးအဖွဲ့ဝင်
၈။	ဒေါ်နွဲ့နွဲ့ခိုင်	မောင်ကြည့်ကြီးကြပ်ရေးအဖွဲ့ဝင်
၉။	ဦးနေအောင်	လည်ကတ်/ပြင်ထိန်းခေါင်းဆောင်
၁၀။	ဒေါ်အေးအေးခိုင်	လည်ကတ်/ပြင်ထိန်းအဖွဲ့ဝင်
၁၁။	ဒေါ်ဇေဇေအောင်	လည်ကတ်/ပြင်ထိန်းအဖွဲ့ဝင်
၁၂။	ဦးဆန်စို	ဝေဖန်အကြံပြုရေးရှင်းရေးအဖွဲ့ဝင်
၁၃။	ဒေါ်မရွှေ	ဝေဖန်အကြံပြုရေးရှင်းရေးအဖွဲ့ဝင်
၁၄။	ဦးဇော်ဝင်း	စေတနာ့ဝန်ထမ်း
၁၅။	ဒေါ်မြင့်မြင့်ခိုင်	စေတနာ့ဝန်ထမ်း
၁၆။	ဒေါ်နီဝင်းဝင်း	ကျေးရွာအဖွဲ့စာရင်းကိုင်



(ယင်းအရ)ကျေးရွာ စီမံကိန်းအထောက်အကူပြုကော်ပတီ

(ယင်းအရ)အုပ်စု

(ကက်ပတီ)နှင့် စီမံကိန်းစက်ဝန်း

စဉ်	အမည်	အလေး
၁။	ဦးဇော်ဦး	ကျေးရွာစီ/ထောက်ပံ့ဥက္ကဋ္ဌ
၂။	ဒေါ်စင်နယ်အောင်	ကျေးရွာစီ/ထောက်ပံ့ဥက္ကဋ္ဌ
၃။	ဦးခိုင်မာမာ	ဝယ်ယူရေးခေါင်းစဉ်
၄။	ဦးလင်းအောင်	ဝယ်ယူရေးဆပ်ကော်ပတီပုဂ္ဂိုလ်
၅။	ဒေါ်ပင်ဦးမာဦး	ဝယ်ယူရေးဆပ်ကော်ပတီအဖွဲ့ဝင်
၆။	ဦးနေအောင်	မောင်ကြည့်ကြီးကြပ်ရေးခေါင်းစဉ်
၇။	ဦးဆန်းစိန်	မောင်ကြည့်ကြီးကြပ်ရေးအဖွဲ့ဝင်
၈။	ဒေါ်မိမိ	မောင်ကြည့်ကြီးကြပ်ရေးအဖွဲ့ဝင်
၉။	ဦးခိုင်မာမာ	လည်ပတ်/ပြင်ထိန်းခေါင်းစဉ်
၁၀။	ဒေါ်နွဲ့နွဲ့ခိုင်	လည်ပတ်/ပြင်ထိန်းအဖွဲ့ဝင်
၁၁။	ဒေါ်ခိုင်ခင်	လည်ပတ်/ပြင်ထိန်းအဖွဲ့ဝင်
၁၂။	ဦးဝင်းအောင်	ဝေဖန်အကြံပြုရေးအဖွဲ့ဝင်
၁၃။	ဒေါ်ခင်မာမာ	ဝေဖန်အကြံပြုရေးအဖွဲ့ဝင်
၁၄။	ဦးမြင့်စိန်	စောင့်ရှောက်ရေး
၁၅။	ဒေါ်အောင်ခိုင်	စောင့်ရှောက်ရေး
၁၆။	ဒေါ်ဝင်းအောင်	ကျေးရွာအဖွဲ့အစည်း



(ယာဇူ)ကျေးရွာ စီမံကိန်းအထောက်အကူပြုကော်မတီ

(ယာဇူ)အုပ်စု

(ဆူတ္တဒွိ)နယ် စီမံကိန်းစက်ဝန်း

စဉ်	အမည်	လက္ခဏာ
၁။	ဦးဇော်ဦး	ကျေးရွာစီ/ထောက်ဥက္ကဋ္ဌ
၂။	ဒေါ်ဝင်းနွယ်အေး	ကျေးရွာစီ/ထောက်ဥက္ကဋ္ဌ
၃။	ဦးစိုးမင်းထိုက်	ဝယ်ယူရေးခေါင်းဆောင်
၄။	ဦး - လင်းစောင့်	ဝယ်ယူရေးဆပ်ကော်မတီမှတ်တမ်းထိန်း
၅။	ဒေါ်ယဉ်မာဦး	ဝယ်ယူရေးဆပ်ကော်မတီအဖွဲ့ဝင်
၆။	ဦးနေအောင်	စောင့်ကြည့်ကြီးကြပ်ရေးခေါင်းဆောင်
၇။	ဦးဆန်စိန်	စောင့်ကြည့်ကြီးကြပ်ရေးအဖွဲ့ဝင်
၈။	ဒေါ်မြစန်း	စောင့်ကြည့်ကြီးကြပ်ရေးအဖွဲ့ဝင်
၉။	ဦးစိုးသိယာ	လည်ပတ်/ပြင်ထိန်းခေါင်းဆောင်
၁၀။	ဒေါ်နွဲ့နွဲ့ခိုင်	လည်ပတ်/ပြင်ထိန်းအဖွဲ့ဝင်
၁၁။	ဒေါ်နီနီဝင်း	လည်ပတ်/ပြင်ထိန်းအဖွဲ့ဝင်
၁၂။	ဦးဝင်းအောင်	ဝေဖန်အကြံပြုဖြေရှင်းရေးအဖွဲ့ဝင်
၁၃။	ဒေါ်ခိုင်မြတ်စိန်	ဝေဖန်အကြံပြုဖြေရှင်းရေးအဖွဲ့ဝင်
၁၄။	ဦးမြင်းချို	စေတနာ့ဝန်ထမ်း
၁၅။	ဒေါ်အေးခင်	စေတနာ့ဝန်ထမ်း
၁၆။	ဒေါ်ဝင်းနု	ကျေးရွာဝေဖန်ရေးကော်မတီ



၉။ ပုံစံ ၈-၁။ ကျေးရွာအချက်အလက်

ပုံစံ - ၈-၁ - ကျေးရွာ အချက်အလက် (FORM PC 1)

လမ်းညွှန်။ ပထမဆုံးအကြိမ် ကျေးရွာသို့ ရောက်ရှိချိန်တွင် စည်းရုံးရေးမှူးက ကျေးရွာ ရာအိမ်မှူးကို ကျေးရွာကော်မတီဖွဲ့ စည်းခြင်း အစည်းအဝေးတိုင်စီ ဤ အချက်အလက်များ ကောက်ယူပေးရန် တောင်းဆိုဖြည့်သွင်းစေပြီး အစည်းအဝေး ကျင်းပစဉ် စိစစ်ရမည်။

ရာအိမ်မှူးအမည် - ဦးကျော်ဖြူ ဖုန်း - ၀၁၀-၄၂၉၀၃၈၈ စည်းရုံးရေးမှူးအမည် ဒေါ်နုနု: ဖြူစိန်

မြိုင်နယ်/ တိုင်းဒေသကြီး <u>စစ်ကိုင်း</u>	မြို့နယ် <u>ပင်လယ်ဘူ</u>	ကျေးရွာအုပ်စု <u>ပင်းမူ</u>	ကျေးရွာ <u>ပင်းမူ</u>
--	-----------------------------	--------------------------------	--------------------------

(က) လူဦးရေ

တိုင်းရင်းသား	အိမ်ထောင်စုပေါင်း	ကိုးကွယ်သည့်ဘာသာ	အိမ်ထောင်စုပေါင်း
၁။ <u>ဗမာ</u>	<u>၁၁၀</u>	၁။ <u>ဗုဒ္ဓ</u>	<u>၁၁၀</u>
၂။		၂။	
၃။		၃။	
၄။ အခြားတိုင်းရင်းသား လူမျိုးစုများ		၄။	

	ကျား (အရေအတွက်)	မ (အရေအတွက်)
လူဦးရေ	<u>၃၂၄</u>	<u>၃၃၅</u>
အိမ်ထောင်ဦးစီး	<u>၁၀၁</u>	<u>၉</u>

(ခ) ကျေးရွာရှိ အခြေခံ အဆောက်အအုံ (Facilities)

ပညာရေး	ခြံစိပါ	ကျန်းမာရေး	ခြံစိပါ	ဘာသာရေး	ခြံစိပါ
အထက	<input type="checkbox"/>	ဆေးရုံ	<input type="checkbox"/>	ဘုရား/စေတီ	<input checked="" type="checkbox"/>
အလက	<input checked="" type="checkbox"/>	ကျန်းမာရေးဌာန	<input type="checkbox"/>	ဘုန်းကြီးကျောင်း	<input checked="" type="checkbox"/>
အမက	<input type="checkbox"/>	ကျန်းမာရေးဌာနခွဲ	<input type="checkbox"/>	ဟိန္ဒူဘုရားကျောင်း	<input type="checkbox"/>
မူကြို	<input checked="" type="checkbox"/>	ဆေးပေးခန်း	<input type="checkbox"/>	ခရစ်ယာန်ဘုရားကျောင်း	<input type="checkbox"/>
အခြား	<input type="checkbox"/>	အခြား	<input type="checkbox"/>	ဗလီ	<input type="checkbox"/>
				အခြား	<input type="checkbox"/>
မှတ်ချက်		မှတ်ချက်	<u>မရှိ</u>	မှတ်ချက်	<u>မရှိ</u>

(ဂ) ကျွမ်းကျင်ပညာရှင် (ရွာသား/နေထိုင်)

ပညာရေး	နေထိုင်		ကျန်းမာရေး	နေထိုင်		တည်ဆောက်ရေး	နေထိုင်	
	နေထိုင်	လည်ပတ်		နေထိုင်	လည်ပတ်		နေထိုင်	လည်ပတ်
မူလတန်းပြ	<input type="checkbox"/>	<input type="checkbox"/>	ဆရာဝန်	<input type="checkbox"/>	<input type="checkbox"/>	လက်သမား	<input checked="" type="checkbox"/>	<input type="checkbox"/>
အလယ်တန်းပြ	<input checked="" type="checkbox"/>	<input checked="" type="checkbox"/>	ကျန်းမာရေးဝန်ထမ်း	<input type="checkbox"/>	<input type="checkbox"/>	ပန်းရန်	<input checked="" type="checkbox"/>	<input type="checkbox"/>
အထက်တန်းပြ	<input type="checkbox"/>	<input type="checkbox"/>	သူနာပြုဆရာမ	<input type="checkbox"/>	<input type="checkbox"/>	လျှပ်စစ်လုပ်သား	<input type="checkbox"/>	<input type="checkbox"/>
မူကြို	<input checked="" type="checkbox"/>	<input type="checkbox"/>	သားဖွား	<input checked="" type="checkbox"/>	<input type="checkbox"/>	ပိုက်ဆက်	<input checked="" type="checkbox"/>	<input type="checkbox"/>
အခြား	<input type="checkbox"/>	<input type="checkbox"/>	ကျေးလက်ကျန်းမာရေးမှူး	<input type="checkbox"/>	<input type="checkbox"/>	မတ္တင်းနစ်	<input checked="" type="checkbox"/>	<input type="checkbox"/>
မှတ်ချက်			မှတ်ချက်			မှတ်ချက်		



(ဃ) လမ်းပန်းဆက်သွယ်ရေး (အမှန်ဖြစ်ပါ)

ကျောက်လမ်း ကတ္တရာ () ကွန်ကရစ် ()
မြေ လူသွားလမ်း

ဆိုင်ကယ်လမ်း ကျောက်ရစ် ()
အခြား မရှိ

(င) ကျေးရွာဖွံ့ဖြိုးရေး စီမံကိန်း (Village Development Plan) (အမှန်ဖြစ်ပါ)

(၁) လူထုတက်ပြန်စီမံကိန်း မတိုင်မီက ကျေးရွာစီမံကိန်း ရှိသလား
(၂) ရှိလျှင် မည်သည့်နှစ်က ရေးဆွဲခဲ့သလဲ
(၃) မြို့နယ်အတည်ပြုချက် ရရှိထားသလား

ရိုး/မရိုး/မသိ
မရှိ နှစ်/မသိပါ
ရိုး/မရိုး/မသိ

(စ) ခရီးအကွာအဝေး (Distance)

(၁) ရွာ (အလယ်) မှ ကျေးရွာအုပ်စု (အလယ်) အကွာအဝေး

မိုင်/မာလုံ _____ /မသိပါ

(၂) ဤရွာနှင့် ကျေးရွာအုပ်စုရွာ (အလယ်) သွားချိန်

ခြောက်သွေ့ရာသီ - ထော်လာရီ/ဆိုင်ကယ်/မြေလျင်/မြည်း/လှေ/အခြား _____ () နာရီ

မိုးရာသီ - ထော်လာရီ/ဆိုင်ကယ်/မြေလျင်/မြည်း/လှေ/အခြား _____ () နာရီ

(ဆ) သဘာဝဘေး ဤကျေးရွာတွင် ကြီးကြီးကဲကဲသော သဘာဝဘေး ကျရောက်ခဲ့မှု

မရှိ ရှိ (ဖော်ပြရန်) _____

ရာအိမ်မှူး အမည်

ဒေါ်ကျွန်းမြင့်

လက်မှတ်

ရက်စွဲ

၁၃.၂.၂၀၁၅

စည်းရုံးရေးမှူး အမည်

ဒေါ်နန်းမြတ်မွန်

လက်မှတ်

Myat

ရက်စွဲ

13.2.2015



ပုံစံ - ၈-၁ - ကျေးရွာ အချက်အလက် (FORM PC 1)

လမ်းညွှန်ချက်/ ကျေးရွာတစ်ရွာသို့ ပထမဆုံး မိတ်ဆက်ခရီးသွားရောက်သောအခါ လူထုစည်းရုံးရေးမှူးသည် ကျေးရွာခေါင်းဆောင်များအား ကျေးရွာအချက်အလက်များကို မေတ္တာရပ်ခံ၍တောင်းခံရမည်။ ကျေးရွာအချက်အလက်များကို

စီမံကိန်းမိတ်ဆက်အစည်းဝေးတိုင်မီ တောင်းခံရမည်။ စီမံကိန်းမိတ်ဆက်အစည်းဝေးတွင် လူထုစည်းရုံးရေးမှူးသည် ကျေးရွာအချက်အလက်များအား စစ်ဆေးပြီး မှန်ကန်အောင်ပြုလုပ်ရမည်။ ပြီးနောက်တွင် လူထုစည်းရုံးရေးမှူးမှ သတင်းအချက်အလက်ထဲသို့ Tablets မှတစ်ဆင့် ပြုစုရမည်။

ရာအိမ်မှူးအမည် ဦးကျော်ကျွန်း ဖုန်း စည်းရုံးရေးမှူးအမည်

ပြည်နယ်/ တိုင်းဒေသကြီး စစ်ကိုင်း မြို့နယ် ပင်လည်ဘူး ကျေးရွာအုပ်စု ပင်းမှု ကျေးရွာ ရှောင်ကံ

(က) လူဦးရေ

တိုင်းရင်းသား	အိမ်ထောင်စုပေါင်း	ကိုးကွယ်သည့်ဘာသာ	အိမ်ထောင်စုပေါင်း
၁။ မ ၈၇၈	၁၅၀	၁။ ဗုဒ္ဓ	၁၆၆
၂။ ကချင် ၂၅၊ ရခိုင် ၂၆		၂။	
၃။ ကရင် ၂၂၊ ချင်း ၂၁		၃။ ချင်း - ခရစ်ယာန်	
၄။ အခြားတိုင်းရင်းသား လူမျိုးစုများ	၁၆	၄။	

	ကျား (အရေအတွက်)	မ (အရေအတွက်)
လူဦးရေ	၄၈၄	၅၄၂
အိမ်ထောင်စုဦးစီး	၁၂၇	၃၉

(ခ) ကျေးရွာရှိ အခြေခံ အဆောက်အအုံ (Facilities)

ပညာရေး	ခြံပို	ကျန်းမာရေး	ခြံပို	ဘာသာရေး	ခြံပို
အထက်တန်းကျောင်း	<input type="checkbox"/>	ဆေးရုံ	<input type="checkbox"/>	ဘုရား/စေတီ	<input checked="" type="checkbox"/>
အလယ်တန်းကျောင်း	<input checked="" type="checkbox"/>	ကျန်းမာရေးဌာန	<input type="checkbox"/>	ဘုန်းကြီးကျောင်း	<input checked="" type="checkbox"/>
မူလတန်းကျောင်း	<input type="checkbox"/>	ကျန်းမာရေးဌာနခွဲ	<input checked="" type="checkbox"/>	ဟိန္ဒူဘုရားကျောင်း	<input type="checkbox"/>
ပုဂံကျောင်း	<input type="checkbox"/>	ဆေးဝေးခန်း	<input checked="" type="checkbox"/>	ရေစိမ့်ဝင်စက်	<input type="checkbox"/>
အခြား	<input type="checkbox"/>	အခြား	<input type="checkbox"/>	ဗလီ	<input type="checkbox"/>
				အခြား	<input type="checkbox"/>
မှတ်ချက်		မှတ်ချက်		မှတ်ချက်	

(ဂ) ကျွမ်းကျင်သူများမှတ်တမ်း ၊ ကျေးရွာတွင်နေထိုင်သော သို့မဟုတ် တခြားရွာမှလာရောက်သောကျွမ်းကျင်သူများ

ပညာရေး	နေထိုင်	လည်ပတ်	ကျန်းမာရေး	နေထိုင်	လည်ပတ်	တည်ဆောက်ရေး	နေထိုင်	လည်ပတ်
မူလတန်းပြဆရာ/ဆရာမ	<input type="checkbox"/>	<input checked="" type="checkbox"/>	ဆရာဝန်	<input type="checkbox"/>	<input type="checkbox"/>	လက်သမား	<input checked="" type="checkbox"/>	<input checked="" type="checkbox"/>
အလယ်တန်းပြဆရာ/ဆရာမ	<input type="checkbox"/>	<input checked="" type="checkbox"/>	လ/ထကျန်းမာရေးမှူး	<input type="checkbox"/>	<input type="checkbox"/>	ပန်းရန်	<input checked="" type="checkbox"/>	<input checked="" type="checkbox"/>
အထက်တန်းပြဆရာ/ဆရာမ	<input type="checkbox"/>	<input type="checkbox"/>	အမျိုးသမီးကျန်းမာရေးဆရာမ	<input type="checkbox"/>	<input type="checkbox"/>	လျှပ်စစ်ဆိုင်ရာ	<input checked="" type="checkbox"/>	<input type="checkbox"/>
ပုဂံဆရာ/ဆရာမ	<input type="checkbox"/>	<input type="checkbox"/>	အရံသားဖွား	<input checked="" type="checkbox"/>	<input type="checkbox"/>	ရေပိုက်သူ	<input type="checkbox"/>	<input type="checkbox"/>
အခြား	<input type="checkbox"/>	<input type="checkbox"/>	ပြည်သူ့ကျန်းမာရေးလုပ်သား ၁/၂	<input type="checkbox"/>	<input type="checkbox"/>	တက်ပြင်ဆရာ	<input checked="" type="checkbox"/>	<input type="checkbox"/>
မှတ်ချက်			မှတ်ချက်			မှတ်ချက်		



(ဃ) ကျေးရွာသို့ ရောက်ရှိနိုင်သည့်လမ်းအခြေအနေ / ကျေးရွာတစ်ရွာသည် ၎င်း၏ကျေးရွာအုပ်စုနှင့် ဆက်သွယ်ထားသော လမ်းအခြေအနေ (အောက်ပါတို့ကိုပိုင်းပါ)
 ကျောက်ကြမ်းလမ်း ကတ္တရာလမ်း ကွန်ကရစ်လမ်း မော်တော်ဆိုင်ကယ်လမ်း
 ကျောက်စင်းလမ်း မြေဘားလမ်း လူသွားလမ်း အခြား

(င) ကျေးရွာဖွံ့ဖြိုးရေး စီမံကိန်း (Village Development Plan) (အမှန်ဖြစ်ပါ)

(၁) လူထုတော်ပြုစီမံကိန်း မတိုင်မီက ကျေးရွာစီမံကိန်း ရှိသလား

ရှိ/ မရှိ/ မသိ

(၂) ရှိလျှင် မည်သည့်နှစ်က ရေးဆွဲခဲ့သလဲ

နှစ်/ မသိပါ

(၃) မြို့နယ်အတည်ပြုချက် ရရှိထားသလား

ရှိ/ မရှိ/ မသိ

(စ) ခရီးအကွာအဝေး (Distance)

(၁) ရွာ (အလယ်) မှ ကျေးရွာအုပ်စု (အလယ်) အကွာအဝေး

ပိုင်/ဇာလုံ ၁ မိုင် / မသိပါ

(၂) ဤရွာနှင့် ကျေးရွာအုပ်စုရွာ (အလယ်) သွားချိန်

ခြောက်သွေ့ရာသီ - ထော်လာကျီ/ ဆိုင်ကယ်/ ခြေလျင် / မြည်း/ လှေ/ အခြား

(: ၁၅) နာရီ

ပိုးရာသီ - ထော်လာကျီ/ ဆိုင်ကယ်/ ခြေလျင်/ မြည်း/ လှေ/ အခြား

(: ၃၀) နာရီ

(ဆ) သဘာဝဘေး ဤကျေးရွာတွင် ကြော်ငြာခြင်းကိုသို့သော သဘာဝဘေး ကျရောက်ခဲ့မှု

မရှိ နှစ် (ဖော်ပြရန်) ၁၇ ဖြစ်ခြင်း

(ဇ) ကျေးရွာတွင် ဖွဲ့စည်းထားသော အဖွဲ့အစည်းများ

လူထုတော်ပြုစီမံကိန်းမတိုင်မီ ဤကျေးရွာတွင် ကျေးရွာဖွံ့ဖြိုးရေးအတွက် အစိုးရ(သို့)ရွာသားများကိုယ်တိုင်(သို့) စီမံကိန်းတစ်ခုခုမှ ဖွဲ့စည်းထားသည့် အဖွဲ့အစည်းများရှိပါသလား။

၁. ပ. ည. ည. က. န. ဖွဲ့စည်းထားသည်။
 ၂. ပ. ည. ည. တ. န. ဖွဲ့စည်းထားသည်။
 ၃. ပ. ည. ည. က. န. ဖွဲ့စည်းထားသည်။
 မီးလင်း ကျေးရွာ ဖွဲ့စည်းထားသည်။

ရာအိမ်များ အမည် ဦးကျော်ကျော်

လက်မှတ်

ရက်စွဲ 14.1.2016

စည်းရုံးရေးမှူး အမည် ဒေါ်အေးမြတ်စွင်

လက်မှတ်

ရက်စွဲ 14.1.2016



ပုံစံ - ၈ - ၁ ကျေးရွာအခြေခံအချက်အလက်များ (Form PC 1)

လမ်းညွှန်ချက်။ ကျေးရွာတစ်ရွာသို့ ပထမဆုံးမိတ်ဆက်ခရီး သွားရောက်သောအခါ လူထုစည်းရုံးရေးမှူးသည် ကျေးရွာ ခေါင်းဆောင်များအား ကျေးရွာအချက်အလက်များကို မေတ္တာရပ်ခံ၍ တောင်းခံရသည်။ ဤအချက်အလက်များကို စီမံကိန်း မိတ်ဆက်အစည်းဝေးမတိုင်မီတောင်းခံရမည်။ စီမံကိန်းမိတ်ဆက်အစည်းဝေးတွင် လူထုစည်းရုံးရေးမှူးသည် ဤအချက်အလက် များအား စင်ဆေးပြီး မှန်ကန်အောင်ပြုလုပ်ရမည်။ ပြီးနောက်တွင် လူထုစည်းရုံးရေးမှူးမှ သတင်းအချက်အလက်ထံသို့ Tablets မှ တဆင့် ဖြည့်သွင်းရမည်။

ကျေးရွာခေါင်းဆောင် အမည်	ကျေးရွာခေါင်းဆောင်၏ ဖုန်းနံပါတ်	လူထုစည်းရုံးရေးမှူး၏ အမည်
		ဦးဆန်းလှ
ပြည်နယ်/5တိုင်းဒေသကြီး	မြို့နယ်	ကျေးရွာအုပ်စု
စစ်ကိုင်း	မင်းတူး	မင်းမူ
		ကျေးရွာ
		မင်းမူ

က။ လူဦးရေ

လူမျိုးစု	အိမ်ထောင်စုအရေအတွက်	ကိုးကွယ်သည့်ဘာသာ	အိမ်ထောင်စုအရေအတွက်
လူမျိုးစု (၁) မြန်မာ	၁၁၀	ဘာသာ (၁) မြန်မာ	၁၁၀
လူမျိုးစု (၂) -----		ဘာသာ (၂) -----	
လူမျိုးစု (၃) -----		ဘာသာ (၃) -----	
လူမျိုးစုရော -----		ဘာသာရော -----	
အခြား	အရေအတွက်		
မသန်စွမ်းသူများ	၂		၂
သက်ကြီးရွယ်အိုများ (၆၅ နှစ် နှင့် အထက်)	၆၀		၆၀
စစ်ဘေးရှောင်			

လူဦးရေ	အမျိုးသား (အရေအတွက်)	အမျိုးသမီး (အရေအတွက်)
လူဦးရေ ၆၅၃၅		
လူမျိုးစု (၁) မြန်မာ	၃၁၇	၃၁၈
လူမျိုးစု (၂) -----		
လူမျိုးစု (၃) -----		
အခြား		
အိမ်ထောင်စုဦးစီး	၁၀၄	၆

(ခ) အခြေခံအဆောက်အအုံ အသုံးအဆောင်များ

စာသင်ကျောင်း	အမှတ် ခြိမ်ပါ	ကျန်းမာရေး	အမှတ် ခြိမ်ပါ	ဘာသာရေး အဆောက် အအုံများ	အမှတ် ခြိမ်ပါ
အထက်တန်းကျောင်း	<input type="checkbox"/>	ဆေးရုံ	<input type="checkbox"/>	စေတီ	<input checked="" type="checkbox"/>
အလယ်တန်းကျောင်း	<input checked="" type="checkbox"/>	ကျန်းမာရေးဌာန	<input type="checkbox"/>	ဘုန်းကြီးကျောင်း	<input checked="" type="checkbox"/>
မူလတန်းကျောင်း	<input checked="" type="checkbox"/>	ကျန်းမာရေးဌာနခွဲ	<input type="checkbox"/>	ဟိန္ဒူဘုရားကျောင်း	<input type="checkbox"/>
မှကြီးကျောင်း	<input checked="" type="checkbox"/>	ဆေးပေးခန်း	<input type="checkbox"/>	ခရစ်ယာန်ကျောင်း	<input type="checkbox"/>
အခြား	<input type="checkbox"/>	အခြား	<input type="checkbox"/>	ဗလီ	<input type="checkbox"/>
				အခြား	<input type="checkbox"/>
မှတ်ချက်		မှတ်ချက်		မှတ်ချက်	



(ဂ) ကျွမ်းကျင်သူများမှတ်တမ်း (ကျေးရွာတွင်နေထိုင်သော သို့မဟုတ် တခြားရွာမှလာရောက်သော ကျွမ်းကျင်သူများ)

(၁) စာသင်ကျောင်း			(၂) ကျန်းမာရေး			(၃) လက်မှုပညာရှင်		
	ရွာတွင်နေထိုင်သူ	အခြားရွာမှလာသူ		ရွာတွင်နေထိုင်သူ	အခြားရွာမှလာသူ		ရွာတွင်နေထိုင်သူ	အခြားရွာမှလာသူ
မူလတန်းပြဆရာ/မ	<input checked="" type="checkbox"/>	<input checked="" type="checkbox"/>	ဆရာဝန်	<input type="checkbox"/>	<input type="checkbox"/>	လက်သမား	<input checked="" type="checkbox"/>	<input type="checkbox"/>
အထက်တန်းပြဆရာ/မ	<input type="checkbox"/>	<input type="checkbox"/>	လက်ထောက်ကျန်းမာရေးမှူး	<input type="checkbox"/>	<input type="checkbox"/>	ပန်းရုံ	<input checked="" type="checkbox"/>	<input type="checkbox"/>
အလယ်တန်းပြဆရာ/မ	<input checked="" type="checkbox"/>	<input checked="" type="checkbox"/>	အမျိုးသမီးကျန်းမာရေးဆရာမ	<input type="checkbox"/>	<input type="checkbox"/>	လျှပ်စစ်ကျွမ်းကျင်၊ မီးသမား	<input checked="" type="checkbox"/>	<input type="checkbox"/>
မူကြိုဆရာ/မ	<input checked="" type="checkbox"/>	<input type="checkbox"/>	သားဖွားဆရာမ	<input type="checkbox"/>	<input type="checkbox"/>	ရေပိုက်သွယ်သူ	<input checked="" type="checkbox"/>	<input type="checkbox"/>
အခြား	<input type="checkbox"/>	<input type="checkbox"/>	ပြည်သူ့ကျန်းမာရေးလုပ်သား	<input type="checkbox"/>	<input type="checkbox"/>	စက်ပြင်ဆရာ	<input checked="" type="checkbox"/>	<input type="checkbox"/>
မှတ်ချက်			မှတ်ချက်			မှတ်ချက်		

(သ) ကျေးရွာသို့ ရောက်ရှိနိုင်သည့် လမ်းအခြေအနေ / ကျေးရွာတစ်ရွာသည် ၎င်း၏ ကျေးရွာအုပ်စုနှင့် ဆက်သွယ်ထားသော လမ်းအခြေအနေ (အောက်ပါတို့ကိုပိုင်းပါ)

ကျောက်ကြမ်းလမ်း ကတ္တရာလမ်း ကွန်ကရစ်လမ်း မော်တော်ဆိုင်ကယ်လမ်း
 ကျောက်ခင်းလမ်း မြေသားလမ်း လူသွားလမ်း အခြား _____

(င) ကျေးရွာဖွံ့ဖြိုးမှုစီမံချက်

- (၁) လူထုပဟိုပြုစီမံကိန်းမစတင်မီ ဤကျေးရွာတွင်ကျေးရွာဖွံ့ဖြိုးမှု စီမံချက်ရှိခဲ့ပါသလား? ပိုင်းပါ ရှိပါသည်/မရှိပါ/မသိပါ
- (၂) ရှိခဲ့ပါလျှင် ဤစီမံချက်ကို မည်သည့် ခုနှစ်တွင်ပြင်ဆင်ခဲ့ပါသနည်း? နှစ်-----/မသိပါ
- (၃) ဤစီမံချက်ကို မြို့နယ်မှအတည်ပြုခဲ့ပါသလား? ပြုခဲ့ပါသည်/မပြုခဲ့ပါ /မသိပါ

(စ) ခရီးအကွာအဝေး

- (၁) ဤကျေးရွာ၏ပဟိုမှ ၎င်းကျေးရွာအုပ်စု၏ပဟိုအထိ ခရီးမိုင်မည်မျှကွာဝေးသနည်း? မိုင်-----/မသိပါ
- (၂) ဤကျေးရွာမှ ၎င်းကျေးရွာအုပ်စုပဟိုအထိ သွားလာရာတွင်ကြာမြင့်သည့်အချိန်။

ခြောက်သွေ့ရာသီတွင်ကြာချိန်----- ထော်လာဂျီ/မော်တော်ဆိုင်ကယ်/ခြေလျင်/လား/မော်တော်ဘုတ်/
 အခြား -----

မိုးရာသီတွင်ကြာချိန်----- ထော်လာဂျီ/မော်တော်ဆိုင်ကယ်/ခြေလျင်/လား/မော်တော်ဘုတ်/
 အခြား -----

(ဆ) ပတ်ဝန်းကျင်ဆိုင်ရာ သဘာဝဘေးအန္တရာယ်

ဤကျေးရွာတွင် ရေကြီးခြင်းကဲ့သို့ သဘာဝဘေးအန္တရာယ်ကျရောက်ဖူးခြင်း ရှိပါသလား။
 မရှိပါ ရှိပါသည် ရှိလျှင်ဖော်ပြပါ -----

(ဇ) ကျေးရွာတွင် ဖွဲ့စည်းထားသော အဖွဲ့အစည်းများ

လူထုပဟိုပြုစီမံကိန်းမတိုင်မီ ဤကျေးရွာတွင် ကျေးရွာဖွံ့ဖြိုးရေးအတွက် အစိုးရ (သို့) ရွာသားများကိုယ်တိုင်(သို့) စီမံကိန်းတစ်ခုခုမှ ဖွဲ့စည်းထားသည့် အဖွဲ့အစည်းများရှိပါသလား။

- (၁) _____
- (၂) _____



(ဈ) အထွေထွေအုပ်ချုပ်ရေး ဦးစီးဌာန (GAD) မှ မှတ်တမ်းတင်ထားခြင်း
 ဤကျေးရွာသည် အထွေထွေအုပ်ချုပ်ရေး ဦးစီးဌာန (GAD) မှ မှတ်တမ်းတင်ထားမှု ရှိပါသလား။
 မရှိပါ ရှိပါသည်

ကျေးရွာခေါင်းဆောင်

အမည်



 ဦးအောင်မြိုင်

လက်မှတ်

နေ့စွဲ ၂၀၁၂.၀၁.၁၇

လူထုစည်းရုံးရေးမှူး

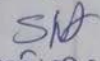
အမည်

 ဦးအောင်မြိုင်



ပုံစံ - ၈ - ၁ ကျေးရွာအခြေခံအချက်အလက်များ (Form PC 1)

လမ်းညွှန်ချက်၊ ကျေးရွာတစ်ရွာသို့ ပထမဆုံးမိတ်ဆက်ခရီး သွားရောက်သောအခါ လူထုစည်းရုံးရေးမှူးသည် ကျေးရွာခေါင်းဆောင်များအား ကျေးရွာအချက်အလက်များကို မေတ္တာရပ်ခံ၍ တောင်းဆိုရမည်။ ဤအချက်အလက်များကို စီမံကိန်းမိတ်ဆက်အစည်းဝေးမတိုင်မီတောင်းခံရမည်။ စီမံကိန်းမိတ်ဆက်အစည်းဝေးတွင် လူထုစည်းရုံးရေးမှူးသည် ဤအချက်အလက်များအား စစ်ဆေးပြီး မှန်ကန်အောင်ပြုလုပ်ရမည်။ ပြီးနောက်တွင် လူထုစည်းရုံးရေးမှူးမှ သတင်းအချက်အလက်ထံသို့ Tablets မှ တစ်ဆင့် ဖြည့်သွင်းရမည်။

ကျေးရွာခေါင်းဆောင် အမည် ဦးအောင်မိုးချို	ကျေးရွာခေါင်းဆောင်၏ ဖုန်းနံပါတ် -	လူထုစည်းရုံးရေးမှူး၏ အမည် ဦးစန်းထွန်း
ပြည်နယ်/တိုင်းဒေသကြီး မန္တလေး	မြို့နယ် ပင်လယ်ဘူး	ကျေးရွာအုပ်စု ပင်မူ
		ကျေးရွာ ပင်းမူ

လူမျိုးစု	အိမ်ထောင်စုအရေအတွက်	ကိုးကွယ်သည့်ဘာသာ	အိမ်ထောင်စုအရေအတွက်
လူမျိုးစု (၁) - မြန်မာ	၁၁၀	ဘာသာ (၁) - ဗုဒ္ဓ	၁၁၀
လူမျိုးစု (၂) -----		ဘာသာ (၂) -----	
လူမျိုးစု (၃) -----		ဘာသာ (၃) -----	
လူမျိုးစုရော အခြား		ဘာသာရော	
အရေအတွက်			
မသန်စွမ်းသူများ သက်ကြီးရွယ်အိုများ (၆၅ နှစ် နှင့် အထက်) စာပေးရောင်	၆၀		၄၀

လူဦးရေ	အမျိုးသား (အရေအတွက်)	အမျိုးသမီး (အရေအတွက်)
လူဦးရေ ၆၃၇		
လူမျိုးစု (၁) -----	၃၁၉	၃၁၈
လူမျိုးစု (၂) -----		
လူမျိုးစု (၃) -----		
အခြား		
အိမ်ထောင်ဦးစီး	၁၀၄	၆

(ခ) အခြေခံအဆောက်အအုံ အသုံးအဆောင်များ

စာသင်ကျောင်း	အမှတ် ခြံစံပါ	ကျန်းမာရေး	အမှတ် ခြံစံပါ	ဘာသာရေး အဆောက် အအုံများ	အမှတ် ခြံစံပါ
အသက်တန်းကျောင်း	<input type="checkbox"/>	ဆေးရုံ	<input type="checkbox"/>	စေတီ	<input checked="" type="checkbox"/>
အလယ်တန်းကျောင်း	<input checked="" type="checkbox"/>	ကျန်းမာရေးဌာန	<input type="checkbox"/>	ဘုန်းကြီးကျောင်း	<input checked="" type="checkbox"/>
မူလတန်းကျောင်း	<input checked="" type="checkbox"/>	ကျန်းမာရေးဌာနခွဲ	<input type="checkbox"/>	ဟိန္ဒူဘုရားကျောင်း	<input type="checkbox"/>
မူကြိုကျောင်း	<input checked="" type="checkbox"/>	ဆေးပေးခန်း	<input type="checkbox"/>	ခရစ်ယာန်ကျောင်း	<input type="checkbox"/>
အခြား	<input type="checkbox"/>	အခြား	<input type="checkbox"/>	ဗလီ	<input type="checkbox"/>
				အခြား	<input type="checkbox"/>
မှတ်ချက်		မှတ်ချက်		မှတ်ချက်	



(ဂ) ကျွမ်းကျင်သူများမှတ်တမ်း (ကျေးရွာတွင်နေထိုင်သော သို့မဟုတ် ကျွမ်းကျင်မှုမှလာရောက်သော ကျွမ်းကျင်သူများ)

	(၁) စာသင်ကျောင်း			(၂) ကျန်းမာရေး			(၃) လက်မှုပညာရှင်	
	ရွာတွင်နေထိုင်သူ	အခြားရွာမှလာသူ		ရွာတွင်နေထိုင်သူ	အခြားရွာမှလာသူ		ရွာတွင်နေထိုင်သူ	အခြားရွာမှလာသူ
မူလတန်းပြဆရာ/မ	<input checked="" type="checkbox"/>	<input checked="" type="checkbox"/>	ဆရာဝန်	<input type="checkbox"/>	<input type="checkbox"/>	လက်သမား	<input checked="" type="checkbox"/>	<input type="checkbox"/>
အထက်တန်းပြဆရာ/မ	<input checked="" type="checkbox"/>	<input type="checkbox"/>	လက်ထောက်ကျန်းမာရေးမှူး	<input type="checkbox"/>	<input type="checkbox"/>	ပန်းရံ	<input checked="" type="checkbox"/>	<input type="checkbox"/>
အလယ်တန်းပြဆရာ/မ	<input checked="" type="checkbox"/>	<input checked="" type="checkbox"/>	အမျိုးသမီးကျန်းမာရေးဆရာမ	<input type="checkbox"/>	<input type="checkbox"/>	လျှပ်စစ်ကျွမ်းကျင်ပညာရှင်	<input checked="" type="checkbox"/>	<input type="checkbox"/>
မူကြိုဆရာ/မ	<input checked="" type="checkbox"/>	<input type="checkbox"/>	သားဖွားဆရာမ	<input type="checkbox"/>	<input type="checkbox"/>	ရေပိုက်သွယ်သူ	<input type="checkbox"/>	<input type="checkbox"/>
အခြား	<input type="checkbox"/>	<input type="checkbox"/>	ပြည်သူ့ကျန်းမာရေးလုပ်သား	<input type="checkbox"/>	<input type="checkbox"/>	စက်ပြင်ဆရာ	<input type="checkbox"/>	<input type="checkbox"/>
မှတ်ချက်				မှတ်ချက်				

(ဃ) ကျေးရွာသို့ ရောက်ရှိနိုင်သည့် လမ်းအခြေအနေ / ကျေးရွာတစ်ရွာသည် ၎င်း၏ ကျေးရွာအုပ်စုနှင့် ဆက်သွယ်ထားသော လမ်းအခြေအနေ (အောက်ပါတို့ကိုပိုင်းပါ)

ကျောက်ကြမ်းလမ်း ကတ္တရာလမ်း ကွန်ကရစ်လမ်း မော်တော်ဆိုင်ကယ်လမ်း
 ကျောက်ခင်းလမ်း မြေသားလမ်း လူသွားလမ်း အခြား _____

(င) ကျေးရွာဖွံ့ဖြိုးမှုစီမံချက်

(၁) လူထုပဟိုပြုစီမံကိန်းမစတင်မီ ဤကျေးရွာတွင်ကျေးရွာဖွံ့ဖြိုးမှု စီမံချက်ရှိခဲ့ပါသလား? ပိုင်းပါ
ရှိပါသည်/မရှိပါ/မသိပါ
 (၂) ရှိခဲ့ပါလျှင် ဤစီမံချက်ကို မည်သည့် ရက်စွဲတွင်ပြင်ဆင်ခဲ့ပါသနည်း? နှစ်-----/မသိပါ
 (၃) ဤစီမံချက်ကို ဖြည့်စွက်မှုအတည်ပြုခဲ့ပါသလား? ပြုခဲ့ပါသည်/မပြုခဲ့ပါ /မသိပါ

(စ) ခရီးအကွာအဝေး

(၁) ဤကျေးရွာ၏ပဟိုမှ ၎င်းကျေးရွာအုပ်စု၏ပဟိုအထိ ခရီးခိုင်မည်မျှကွာဝေးသနည်း? မိုင်-----/မသိပါ
 (၂) ဤကျေးရွာမှ ၎င်းကျေးရွာအုပ်စု၏ပဟိုအထိ သွားလာရာတွင်ကြာမြင့်သည့်အချိန်။

ခြောက်သွေ့ရာသီတွင်ကြာချိန်----- ထော်လာဂျီ/မော်တော်ဆိုင်ကယ်/ခြေလျင်/လား/မော်တော်ဘုတ်/
 အခြား-----
 မိုးရာသီတွင်ကြာချိန်----- ထော်လာဂျီ/မော်တော်ဆိုင်ကယ်/ခြေလျင်/လား/မော်တော်ဘုတ်/
 အခြား-----

(ဆ) ပတ်ဝန်းကျင်ဆိုင်ရာ သဘာဝဘေးအန္တရာယ်

ဤကျေးရွာတွင် ရေကြီးခြင်းကဲ့သို့ သဘာဝဘေးအန္တရာယ်ကျရောက်ဖူးခြင်း ရှိပါသလား။
 မရှိပါ ရှိပါသည် ရှိလျှင်ဖော်ပြပါ-----

(ဇ) ကျေးရွာတွင် ဖွဲ့စည်းထားသော အဖွဲ့အစည်းများ

လူထုပဟိုပြုစီမံကိန်းမတိုင်မီ ဤကျေးရွာတွင် ကျေးရွာဖွံ့ဖြိုးရေးအတွက် အစိုးရ (သို့) ရွာသားများကိုယ်တိုင်(သို့) စီမံကိန်းတစ်ခုခု ဖွဲ့စည်းထားသည့် အဖွဲ့အစည်းများရှိပါသလား။

(၁) -----
 (၂) -----



(ဈ) အထွေထွေအုပ်ချုပ်ရေး ဦးစီးဌာန (GAD) မှ မှတ်တမ်းတင်ထားခြင်း
 ဤကျေးရွာသည် အထွေထွေအုပ်ချုပ်ရေး ဦးစီးဌာန (GAD) မှ မှတ်တမ်းတင်ထားမှု ရှိပါသလား။
 မရှိပါ ရှိပါသည်

ကျေးရွာခေါင်းဆောင်

အမည်

ဦး မောင်ကျော်စွန်း

လက်မှတ်

နေ့စွဲ

၁၉.၁၀.၁၇

လူထုစည်းရုံးရေးမှူး

အမည်

ဦး ဆရာမ



၁၀။ပုံစံ -စ-၃- စီမံကိန်းစက်မှုအချိန်ဇယား

ပုံစံ - စ-၃ - စီမံကိန်းအချိန်ဇယား (FORM PC 3)

လမ်းညွှန်၊ သတ်မှတ်ရာ စည်းရုံးရေးမှူးများ (CF/TF) များက ကျေးဇူးတင်စွာ စီမံကိန်းတစ်ဆင့်ပြီးတိုင် ပြည့်ဆည်းရန်၊ စည်းရုံးရေးမှူးအမည်	စီမံကိန်းအမည်	ရက်စွဲ	ပြည်နယ်/တိုင်းဒေသကြီး		မြို့နယ်		ပင်လယ်စူး		ရက်စွဲ		ကျေးဇူးတင်ရာ		အစည်းအဝေး တက်ရောက်သူ	တိုင်းရင်းသား
			စီမံကိန်းအမည်	စီမံကိန်းအမည်	စီမံကိန်းအမည်	စီမံကိန်းအမည်	စီမံကိန်းအမည်	စီမံကိန်းအမည်	စီမံကိန်းအမည်	စီမံကိန်းအမည်	စီမံကိန်းအမည်	စီမံကိန်းအမည်		
(၁) ပထမအစည်းအဝေး၊ ကော်မတီဖွဲ့စည်းခြင်း		၁၈.၂.၂၀၁၅	မန္တလေး	မန္တလေး	မန္တလေး	မန္တလေး	မန္တလေး	မန္တလေး	၁၈.၂.၂၀၁၅	၆၁	၅၁	၅၁	၅၁	၅၁
(၂) ဒုတိယအစည်းအဝေး၊ ကျေးဇူးတင်စွာ စီမံကိန်း ရေးဆွဲခြင်း		၁၈.၂.၂၀၁၅	မန္တလေး	မန္တလေး	မန္တလေး	မန္တလေး	မန္တလေး	မန္တလေး	၁၈.၂.၂၀၁၅	၆၁	၅၁	၅၁	၅၁	၅၁
(၃) ကျေးဇူးတင်ရာ စီမံကိန်း ဆုံးဖြတ်ချက်		၁၄.၂.၂၀၁၅	မန္တလေး	မန္တလေး	မန္တလေး	မန္တလေး	မန္တလေး	မန္တလေး	၁၄.၂.၂၀၁၅	၁၆	၁၂	၁၂	၁၂	၁၂
(၄) မြို့နယ်စီမံကိန်းရေးဆွဲရေးနှင့် အကောင်အထည်ဖော်ရေး ကော်မတီ အတည်ပြုချက်		၁၀.၇.၂၀၁၅												
(၅) ကျေးဇူးတင်စွာ အစီရင်ခံစာ ပြုစုခြင်း														
(၆.၁) စီမံကိန်း လုပ်ငန်းခွဲ ပြင်ဆင်မှု အစည်းအဝေး (ပကြိမ်)		၇.၆.၂၀၁၅							၇.၆.၂၀၁၅	၃၈	၂၉	၂၉	၂၉	၂၉
(၆.၂) စီမံကိန်း လုပ်ငန်းခွဲ ပြင်ဆင်မှု အစည်းအဝေး (ဒုကြိမ်)		၂၄.၉.၂၀၁၅							၂၄.၉.၂၀၁၅	၃၆	၂၉	၂၉	၂၉	၂၉
(၆.၃) စီမံကိန်း လုပ်ငန်းခွဲ ပြင်ဆင်မှု အစည်းအဝေး (တကြိမ်)														
(၆.၄) စီမံကိန်း လုပ်ငန်းခွဲ ပြင်ဆင်မှု အစည်းအဝေး (၈ကြိမ်)														
(၆.၅) စီမံကိန်း လုပ်ငန်းခွဲ ပြင်ဆင်မှု အစည်းအဝေး (ပဉ္စမကြိမ်)														
(၇) လုပ်ငန်း အကောင်အထည်ဖော်ခြင်း														
(၈.၁) ကျေးဇူးတင်စွာ လုပ်ငန်း တိုးတက်မှု တင်ပြခြင်းအစည်းအဝေး (ပကြိမ်)		၃၀.၉.၂၀၁၅							၃၀.၉.၂၀၁၅	၇	၅	၅	၅	၅
(၈.၂) ကျေးဇူးတင်စွာ လုပ်ငန်း တိုးတက်မှု တင်ပြခြင်းအစည်းအဝေး (ဒုကြိမ်)		၃၁.၁၀.၂၀၁၅							၃၁.၁၀.၂၀၁၅	၅	၄	၄	၄	၄
(၈.၃) ကျေးဇူးတင်စွာ လုပ်ငန်း တိုးတက်မှု တင်ပြခြင်းအစည်းအဝေး (တကြိမ်)														
(၈.၄) ကျေးဇူးတင်စွာ လုပ်ငန်း တိုးတက်မှု တင်ပြခြင်းအစည်းအဝေး (၈ကြိမ်)														
(၈.၅) ကျေးဇူးတင်စွာ လုပ်ငန်း တိုးတက်မှု တင်ပြခြင်းအစည်းအဝေး (ပဉ္စမကြိမ်)														
(၉) ဘဏ္ဍာရေး စစ်ဆေးခြင်း														
(၁၀) လူထုစစ်ဆေးပွဲ		၃၀.၁၁.၂၀၁၅							၃၀.၁၁.၂၀၁၅	၅၅	၃၇	၃၇	၃၇	၃၇



ပုံစံ ၈-၂ - စီမံကိန်းစက်ဝန်းအချိန်ဇယား (PC 2)

လမ်းညွှန်ချက်သက်ဆိုင်ရာလုပ်ငန်းစဉ်များ/လက်ထောက်ပံ့ပိုးရေးလုပ်ငန်းစဉ်များ/လက်ထောက်ပံ့ပိုးရေးလုပ်ငန်းစဉ်များနှင့် ကျေးဇူးတင်သူ အတွက်စီမံကိန်းကြည့်ရှုနိုင်ရေးမည်။
 စည်းမျဉ်းစည်းကမ်း/လမ်းညွှန်/အမည် စီမံကိန်းစက်ဝန်းအချိန်ဇယားမှ စီမံကိန်းစက်ဝန်းအဆင့်တစ်ခုစီ ပြီးစီးတိုင်းကျေးဇူးတင် ပြီးစီးတိုင်းကျေးဇူးတင် ပြီးစီးတိုင်းကျေးဇူးတင်
 နေ့စွဲ စက်ဝန်းအားအမှတ်ခြိပ်ပါ စက်ဝန်း(၁) စက်ဝန်း(၂) စက်ဝန်း(၃) စက်ဝန်း(၄)
 ပြည်နယ်/တိုင်း စစ်ကိုင်း၊ မြို့နယ် ပင်လည်ဘူး ကျေးရွာအုပ်စု ပ.ဇ. ၉ စက်ဝန်း

စီမံကိန်းအောင်မြင်မှုအဆင့်များ	နေ့စွဲ			အစည်းအဝေးတွင်တက်ရောက်သူအရေအတွက်			
	စတင်သည့်နေ့	ပြီးဆုံးသည့်နေ့	ပြီးဆုံးသည့်နေ့	အချိုးသီးသားအရေအတွက်	အချိုးသီးသားအရေအတွက်	အချိုးသီးသားအရေအတွက်	လူချိုးစု တက်ရောက်သူ အရေအတွက် လူချိုးစုအမည်
၁. ကျေးရွာစီမံကိန်း စိတ်ထက်အစည်းအဝေး	၁၃.၁.၂၀၁၆	၁၃.၁.၂၀၁၆	၁၁	၇၇	၁၂၈	၁၃၃	၁၃၃
၂. ကျေးရွာပွဲပြီးရေး စီမံချက်ရေးဆွဲခြင်း အစည်းအဝေး	၁၄.၁.၂၀၁၆	၁၄.၁.၂၀၁၆	၂၃	၂၀	၉၃	၇၈	၅၆
၃. ကျေးရွာအုပ်စု လုပ်ငန်း ဆုံးဖြတ်ချက်ချသည့်အစည်းအဝေး							
၄. မြို့နယ်အဆင့်စီမံကိန်းရေးဆွဲရေးနှင့်အ ကောင်အထည်ဖော်ရေးကော်မတီ၏ စီမံကိန်း သုံးသပ်မှုအစည်းအဝေး							
၅. မြို့နယ် စီမံကိန်းရေးဆွဲရေးနှင့် အကောင်အထည်ဖော်ရေးကော်မတီ၏ဆုံးဖြတ်မှုကို ရွာသူ့ အသိပေးအကြောင်း ကြားသိပ်အစည်းအဝေး							
၆. စီမံကိန်းလုပ်ငန်းခွဲစီမံချက်ရေးဆွဲခြင်း အစည်းအဝေး	မလို	မလို	မလို	မလို	မလို	မလို	မလို
၆.၁။ စီမံကိန်းလုပ်ငန်း အကောင်အထည်ဖော် ရေးဆွဲရေးအစည်း အဝေး							
၆.၂။ လယ်ယူရေးအစီအစဉ် ရေးဆွဲခြင်း							



စီမံကိန်းဆောင်ရွက်မှုအဆင့်များ	နေ့စွဲ		အစဉ်အဆက်တွင်တက်ရောက်သူအရေအတွက်			
	တင်ပြသည့်နေ့	ပြီးဆုံးသည့်နေ့	အမျိုးသားအရေအတွက်	အမျိုးသမီးအရေအတွက်	အိမ်ထောင်စုအရေအတွက်	လူနို့ဖူ တက်ရောက်သူ ရေအတွက် လူချို့ရအမည်
၆. သုတေသနကုန်ကျမှု လျာထားအပ်အပ် ရေးဆွဲခြင်း						
၆.၄၊ ပြင်/ထိန်းသိမ်းအပ် ရေးဆွဲခြင်း						
၇. စီမံကိန်းလုပ်ငန်းခွဲ တိုးတက်မှု စတင်ကြိုက်ညီ လစဉ်အစဉ်အဆက်	မလို	မလို	မလို	မလို	မလို	မလို
၇.၁၊ အစဉ်အဆက် ပထမအကြိမ်						
၇.၂၊ အစဉ်အဆက် ဒုတိယအကြိမ်						
၇.၃၊ အစဉ်အဆက် တတိယအကြိမ်						
၈. စီမံကိန်းလုပ်ငန်းခွဲ အပြီးသတ်စစ်ဆေးခြင်း အစဉ်အဆက်						
၉. လူထုစစ်ဆေးမှုအစဉ်အဆက်						



ပုံစံ - ၈ - ၂ - စီမံကိန်းဆက်လက်ရေးအချိန်ဇယား (PC 2)

လမ်းညွှန်ချက်၊ သက်ဆိုင်ရာလူထုစည်းရုံးရေးမျိုး/လက်ထောက်နည်းပညာမျိုးများမှ စီမံကိန်းစက်ဝန်းအဆင့်တစ်ခုစီပြီးစီးတိုင်း ကျေးရွာနှင့် ကျေးရွာအုပ်စုအတွက် ဤပုံစံကို ဖြည့်သွင်းရမည်။

စည်းရုံးရေးမျိုး/ဝန်ထမ်း အမည် ဦးဆင်(၇)၊

နေ့စွဲ စက်ဝန်းအားအမှတ်ပြင်ပါ စက်ဝန်း(၁) စက်ဝန်း(၂) စက်ဝန်း(၃)

ပြည်နယ်/တိုင်း မန္တလေး၊ မြို့နယ် ၀၉၀၃၅၅၊ ကျေးရွာအုပ်စု ၁၁၂၅

စီမံကိန်းဆောင်ရွက်မှုအဆင့်များ	နေ့စွဲ		အစည်းအဝေးတွင်တက်ရောက်သူအရေအတွက်			
	စတင်သည့် နေ့	ပြီးဆုံးသည့်နေ့	အချိုးသား အရေအတွက်	အချိုးသမီး အရေအတွက်	အိမ်ထောင်စု အရေအတွက်	လူမျိုးစုတက်ရောက်သူ အရေအတွက် နှင့် လူမျိုးစုအမည်
၁။ ကျေးရွာစီမံကိန်း မိတ်ဆက်အစည်းအဝေး	၂၀-၂-၂၀၁၇	၂၀-၂-၂၀၁၇	၄၄	၃၄	၈၀	၈၀ ၆၈၁
၂။ ကျေးရွာဖွံ့ဖြိုးရေး စီမံချက်ရေးဆွဲခြင်း အစည်းအဝေး	၂၁-၂-၂၀၁၇	၂၁-၂-၂၀၁၇	၅၀	၄၀	၉၀	၉၀ ၆၈၁
၃။ ကျေးရွာအုပ်စု လုပ်ငန်းဆုံးဖြတ်ချက်ချသည့် အစည်းအဝေး	၂၁-၂-၂၀၁၇	၂၁-၂-၂၀၁၇	၁၂	၁၄	၂၆	၂၄ ၆၈၁/၂၃
၄။ မြို့နယ်အဆင့် စီမံကိန်းရေးဆွဲရေး နှင့် အကောင်အထည်ဖော်ရေးကော်မတီ၏ စီမံကိန်း သုံးသပ်မှု အစည်းအဝေး			မလို	မလို	မလို	မလို
၅။ မြို့နယ် စီမံကိန်းရေးဆွဲရေး နှင့် အကောင်အထည်ဖော်ရေး ကော်မတီ၏ဆုံးဖြတ်မှုကို ရွာသို့ အသိပေး အကြောင်းကြားသည့် အစည်းအဝေး						
၆။ စီမံကိန်းလုပ်ငန်းခွဲစီမံချက်ရေးဆွဲခြင်း အစည်းအဝေး						
၆.၁။ စီမံကိန်းလုပ်ငန်း အကောင်အထည်ဖော် ရေးအစီအစဉ် ရေးဆွဲခြင်း						



၆-စ-၂-စီမံကိန်းစက်ဝန်းအချိန်ယာဉ် (PC 2)

လမ်းညွှန်ကား သက်ဆိုင်ရာလူထုစည်းရုံးရေး/လက်ထောက်နည်းပညာများမှ စီမံကိန်းစက်ဝန်းအဆင့်တစ်ခုစီဖြစ်ပြီး ကျေးရွာနှင့် ကျေးရွာအုပ်စုအတွက် ဤပုံစံကို ပြည့်စွမ်းရမည်။

စည်းရုံးရေးမှူး/ဝန်ထမ်း အမည် ဦး ဆန်းထွန်း စက်ဝန်းအားအမှတ်ခြံပုံပါ စက်ဝန်း(၁) စက်ဝန်း(၂) စက်ဝန်း(၃)

နေ့စွဲ ၁၉၁၀.၂၀၁၇ မှစက်ဝန်း (၄)

ပြည်နယ်/တိုင်း မန္တလေး မြို့နယ် ၁၉၆၃ ကျေးရွာအုပ်စု ၂၄၂ ကျေးရွာ ၁၉၂

စီမံကိန်းစတင်ချက်အစဉ်များ	နေ့စွဲ		အစည်းအဝေးတွင်တက်ရောက်သူအရေအတွက်			
	စတင်သည့်နေ့	ပြီးဆုံးသည့်နေ့	အချိုးသားအရေအတွက်	အချိုးသီးအရေအတွက်	အိမ်ထောင်စုအရေအတွက်	လူမျိုးစုကားရောက်သူအရေအတွက်နှင့် လူမျိုးစုအစဉ်
၁။ ကျေးရွာစီမံကိန်း မိတ်ဆက်အစည်းအဝေး	၁၉.၁၀.၁၇	၁၉.၁၀.၁၇	၅၁	၄၁	၅၂	၂၂၈၁
၂။ ကျေးရွာဖွံ့ဖြိုးရေး စီမံချက်ရေးဆွဲခြင်းအစည်းအဝေး	၁၉.၁၀.၁၇	၁၉.၁၀.၁၇	၅၁	၄၁	၅၂	၂၂၈၁
၃။ ကျေးရွာအုပ်စု လုပ်ငန်းစဉ်မြှောက်ချက်ချမှတ်ချက်အစည်းအဝေး	၁၉.၁၀.၁၇	၁၉.၁၀.၁၇	၉	၉	၁၈	၂၆၁၂
၄။ မြို့နယ်အဆင့် စီမံကိန်းရေးဆွဲရေးနှင့် အကောင်အထည်ဖော်ရေးကော်မတီ၏ စီမံကိန်း သုံးသပ်မှုအစည်းအဝေး	၁၇.၁၁.၁၇	၁၇.၁၁.၁၇	၉	၉	၉	၉
၅။ မြို့နယ် စီမံကိန်းရေးဆွဲရေးနှင့် အကောင်အထည်ဖော်ရေး ကော်မတီ၏ဆုံးဖြတ်မှုကို ရွာသို့ အသိပေးအကြောင်းကြားသည့် အစည်းအဝေး	၁၉.၁.၂၀၁၈	၁၉.၁.၂၀၁၈	၄၉	၅၈	၂၀၀	၂၂၈၁
၆။ စီမံကိန်းလုပ်ငန်းခွဲစီမံချက်ရေးဆွဲခြင်းအစည်းအဝေး						
၆.၁။ စီမံကိန်းလုပ်ငန်း အကောင်အထည်ဖော်ရေးအစီအစဉ် ရေးဆွဲခြင်း	၁၉.၁.၁၈	၁၉.၁.၁၈	၄၉	၅၈	၂၀၀	၂၂၈၁



၆.၂။ ယယ်လူရေးအစီအစဉ် ရေးဆွဲခြင်း	၁၂.၁.၂၀၁၈	၁၂.၁.၂၀၁၈	၄၂	၅၈	၁၀၀		
၆.၃။ ဘလူရာရေးကုန်ကျမှု လျာထားအစီအစဉ် ရေးဆွဲခြင်း	၁၅.၁၀.၁၇	၁၅.၁၀.၁၇	၅၁	၇၉	၉၂		၁၆၅
၆.၄။ ပြင်/ထိန်းအစီအစဉ် ရေးဆွဲခြင်း	၁၂.၁.၁၈	၁၂.၁.၁၈	၄၂	၅၈	၁၀၀		၁၆၅
၇။ စီမံကိန်းလုပ်ငန်းခွဲ တိုးတက်မှု စောင့်ကြည့် အစည်းအဝေး							
၇.၁။ အစည်းအဝေး ပထမအကြိမ်	၃၀.၇.၁၈	၃၀.၇.၁၈	၄၄	၂၁	၆၅		၇၇
၇.၂။ အစည်းအဝေး ဒုတိယအကြိမ်	၃.၂.၁၈	၃.၂.၁၈	၁၇	၈	၇၅		၁၆၅
၇.၃။ အစည်းအဝေး တတိယအကြိမ်							
၈။ စီမံကိန်းလုပ်ငန်းခွဲ အပြီးသတ်စစ်ဆေးခြင်း အစည်းအဝေး	၂၅.၄.၁၈	၂၅.၄.၁၈	၅၄	၅၇	၁၇၀		၁၆၅
၉။ လူထုစစ်ဆေးခွဲအစည်းအဝေး	၂၅.၄.၁၈	၂၅.၄.၁၈	၅၄	၅၇	၁၇၀		၁၆၅



၁၁၁- ပုံစံ-၈-၃ ကျေးရွာဖွံ့ဖြိုးရေးအစီအစဉ်

ပုံစံ ၈-၃ ကျေးရွာဖွံ့ဖြိုးရေး ဦးစားပေးအစီအစဉ် (Form PC 3)

လမ်းညွှန်ချက်/ အဆင့် (၃) ကျေးရွာမှိုက်မှန်းချက်အစည်းအဝေး ပြီးဆုံးသောအခါ ကျေးရွာစီမံကိန်း အထောက်အကူပြုကော်မတီသည် လူထုစည်းရုံးရေးမှူးအကူအညီဖြင့် ဤပုံစံကိုပြည့်စုံအောင် ဖြည့်သွင်းရမည်။ အားလုံးသော အခက်အခဲအတားအဆီးများ၊ ဖွံ့ဖြိုးမှုဦးစားပေးအစီအစဉ်များ၊ လူထုပဟိုပြုစီမံကိန်း၏ ရန်ပုံငွေအရင်းအမြစ်နှင့် မသက်ဆိုင်သည့် လုပ်ငန်းများအားလုံးကိုဖော်ပြရမည်။

လူထုစည်းရုံးရေးမှူး/ဝန်ထမ်း အမည် ဒေါ်အိမ်ဖြူတင်

နေ့စွဲ ၂၀၁၆.၀၁.၁၀ စက်ဝန်းအား အမှတ်ခြစ်ပါ (✓) စက်ဝန်း(၁) စက်ဝန်း (၂) စက်ဝန်း (၃) စက်ဝန်း (၄)

ပြည်နယ်/တိုင်း	မြို့နယ်	ကျေးရွာအုပ်စု	ကျေးရွာ
<u>စစ်ကိုင်း</u>	<u>ပင်လယ်ဘူး</u>	<u>ပင်းဗူး</u>	<u>ပင်းဗူး</u>

က. အခက်အခဲအတားအဆီးများအားဆွေးနွေးခြင်း - ယခုလက်ရှိအခြေအနေတွင်ဤကျေးရွာဖွံ့ဖြိုးတိုးတက်ရေးအတွက် အဓိကအခက်အခဲအတားအဆီးများသည် မည်သည်များဖြစ်ပါသနည်း(အမျိုးသား/သမီး အနည်းဆုံးအခက်အခဲ ၅ ခုဖော်ပြပါ)

အမျိုးသား အဖွဲ့မှတင်ပြသောအခက်အခဲအတားအဆီးများ		အမျိုးသမီး အဖွဲ့မှတင်ပြသောအခက်အခဲအတားအဆီးများ	
၁	ဆိုလာ လမ်းမီး (၁၀၇၄၈၅၁)	၁	စိုက်ပျိုးရေး သွယ်ဝိုင်း
၂	ရွာကွင်းလမ်း (ကျောက်ခင်း)	၂	ဆေးပေးခန်း
၃	စာသင်ကျောင်း အိမ်သာ	၃	ရွာကွင်းလမ်း (ကျောက်ခင်း)
၄	ဆေးပေးခန်း	၄	စာသင်ကျောင်း အိမ်သာ
၅	ရွာလယ်ခင်းမဆောင်	၅	ရွာလယ်ခင်းမဆောင်
	စာသင်ကျောင်း အလုပ်ကိုင်ခွင့်		ဆိုလာလမ်းမီး (၁၀၇၄၈၅၁)

ခ. မျှော်မှန်းခြင်း- ဤကျေးရွာဖွံ့ဖြိုးတိုးတက်ရေးအတွက်နောင်လာမည့် (၅) နှစ်အားရည်ရွယ်၍ ဆောင်ရွက်ရန်အတွက် မည်သည့်အရာများသည်အဓိကမျှော်မှန်းချက်ဖြစ်သနည်း။

အမျိုးသားအဖွဲ့မှတင်ပြသောမျှော်မှန်းချက်များ		အမျိုးသမီးအဖွဲ့မှတင်ပြသောမျှော်မှန်းချက်များ	
၁	၂၄ နာရီ မီး ၇ နှစ် ၇ မည်	၁	ဆေးပေးခန်း ၅ နှစ် ၇ မည်
၂	အထက်တန်းကျောင်း ၅ နှစ် ၇ မည်	၂	ဆောက်လုပ်ရေးလုပ်ငန်းစဉ် ၇ နှစ် ၇ မည်
၃	ရွာချင်းဆက်လမ်းများကောင်း ၇ မည်	၃	ရွာကွင်းလမ်းများကောင်း ၇ မည်
၄	ဆေးပေးခန်း ၅ နှစ် ၇ မည်	၄	အထက်တန်းကျောင်း ၅ နှစ် ၇ မည်
၅	ရွာကွင်းလမ်းကောင်း ၇ မည်	၅	ရွာချင်းဆက်လမ်းများကောင်း ၇ မည်
	ရွာလယ်ခင်းမဆောင် ၅ နှစ် ၇ မည်		၂၄ နာရီ မီး ၇ နှစ် ၇ မည်



ဂ. ဤကျေးရွာ၏ လာမည့်(၃)နှစ်အတွက် ဦးစားပေး ဖွံ့ဖြိုးတိုးတက်မှု လုပ်ငန်း အစီအစဉ်များအားဖော်ပြပါ။
 (လူထုပဟိုပြုစီမံကိန်း ရန်ငွေအတွက် အဆိုပြုသော အစီအစဉ်များကိုဦးစားပေး အဆင့်အလိုက်ဖော်ပြပြီး ကျန် လူထုပဟိုပြု စီမံကိန်း ရန်ငွေအရင်းအမြစ်နှင့် မပတ်သက်သည့်အစီအစဉ်များလည်းဖော်ပြရန်ဖြစ်သည်)

ကျေးရွာအတွက်ဦးစားပေးဖွံ့ဖြိုးတိုးတက်မှု လုပ်ငန်းစဉ်များ	အဆိုပြုသူ (အမျိုးသားများ/ အမျိုးသမီးများ/ အမျိုးသား+အမျိုးသမီး)	လူထုပဟိုပြုစီမံကိန်းအတွက် အဆိုပြုသည် (ဦးစားပေးအဆင့် အလိုက်ဖော်ပြပါ)	ခန့်မှန်း ကုန်ကျ စရိတ်	အကျိုးခံစား ခွင့်ရှိသူခန့်မှန်းခြေ အရေအတွက်
၁ စိန်စိန်ရေ သွယ်ခြင်း	အမျိုးသမီး	၁	၈,၀၀၀,၀၀၀	၆၃၂ ဦး
၂ ရွာတွင်းလမ်းကျောက်ခင်း	ကျား + မ	၂	၁၀,၀၀၀,၀၀၀	၆၃၂ ဦး
၃ ဆိုလာလမ်းမီး	ကျား + မ	၃	၁၅,၀၀၀,၀၀၀	၆၃၂ ဦး
၄ ရွာလယ်ခင်းမအောင်	ကျား + မ	၄	၈,၀၀၀,၀၀၀	၆၃၂ ဦး
၅ စာသင်ကျောင်း အိမ်သာ	ကျား + မ	၅	၅,၅၀၀,၀၀၀	၂၀၀ ဦး
၆				

ဥက္ကဋ္ဌ ကျေးရွာစီမံကိန်းအထောက်အကူပြုကော်မတီမှအတည်ပြုသည်။

အမည် ဦးစောဦး လက်မှတ် [Signature] နေ့စွဲ ၂၀.၁.၂၀.၁၆



ပုံစံ ၈-၃ ကျေးရွာခွဲ ဦးစားပေးအစီအစဉ် (Form PC 3)

လမ်းညွှန်ချက်၊ အဆင့် (၃) ကျေးရွာမှော်မှန်းချက်အစည်းအဝေး ပြီးဆုံးသောအခါ ကျေးရွာစီမံကိန်း အထောက်အကူပြုကော်မတီသည် လူထုစည်းရုံးရေးမှူးအကူအညီဖြင့် ဤပုံစံကိုပြည့်စုံအောင် ဖြည့်သွင်းရမည်။ အားလုံးသော အခက်အခဲအတားအဆီးများ၊ ဖွံ့ဖြိုးမှုဦးစားပေးအစီအစဉ်များ၊ လူထုဝဟိုပြုစီမံကိန်း၏ ရန်ပုံငွေအရင်းအမြစ်နှင့် မသက်ဆိုင်သည့် လုပ်ငန်းများအားလုံးကိုဖော်ပြရမည်။

လူထုစည်းရုံးရေးမှူး/ဝန်ထမ်း အမည် ဒေါ်နန်းမြတ်ဖြူ

နေ့စွဲ ၁၄.၁.၂၀၁၆ ဝက်ဂန်းအား အမှတ်ခြစ်ပါ (✓) ဝက်ဂန်း(၁) ဝက်ဂန်း (၂) ဝက်ဂန်း (၃) ဝက်ဂန်း (၄)

ပြည်နယ်/တိုင်း စစ်ကိုင်း ဦးစားပေး ပင်လည်ဘူး ကျေးရွာအုပ်စု ပင်းမူ ကျေးရွာ ကျေးရွာ

က. အခက်အခဲအတားအဆီးများအားရွေးနှေးခြင်း - ယခုလက်ရှိအခြေအနေတွင်ဤကျေးရွာခွဲ ဦးစားပေးတက်ရေးအတွက် အဓိကအခက်အခဲအတားအဆီးများသည် မည်သည်များဖြစ်ပါသနည်း(အမျိုးသား/သမီး အနည်းဆုံးအခက်အခဲ ၅ ခုစီဖော်ပြပါ)

အမျိုးသား အဖွဲ့မှတင်ပြသော အခက်အခဲအတားအဆီးများ	အမျိုးသမီး အဖွဲ့မှတင်ပြသော အခက်အခဲအတားအဆီးများ
၁. ရွာတွင်းလမ်း < ကျောက်ခင်း >	၁. မူဖြူကျောင်း
၂. စက်ရေတွင်း	၂. စာကြည့်တိုက်
၃. စာကြည့်တိုက်	၃. စက်ရေတွင်း
၄. မီးလင်း ရေးဆည်	၄. လက်တူး ရေတွင်း
၅. ချောင်းကျတံတား	၅. မီးလင်း ရေးဆည်
ရွာတွင်းတံတား (၅) ခု	ရွာတွင်းလမ်း ၂ တံတား
ရွာချွင်းဆက်လမ်း	ချောင်းကျတံတား
	ရွာချွင်းဆက်လမ်း
ရွာလယ်ခင်းမဆောင်	ရွာလယ်ခင်းမဆောင်

ခ. မှော်မှန်းခြင်း ဤကျေးရွာခွဲဦးစားပေးအတွက်နှောင်လာမည့် (၅) နှစ်အားရည်ရွယ်၍ ဆောင်ရွက်ရန်အတွက် မည်သည့်အရာများသည်အဓိကမှော်မှန်းချက်ဖြစ်သနည်း။

အမျိုးသားအဖွဲ့မှတင်ပြသောမှော်မှန်းချက်များ	အမျိုးသမီးအဖွဲ့မှတင်ပြသောမှော်မှန်းချက်များ
၁ - ရွာချွင်းဆက်လမ်းများ ကောင်းရမည်	၁ - လက်တူး ရေတွင်း များ ပေါ်များရမည်။
၂ - စာကြည့်တိုက် ရှိရမည်။	၂ - မူဖြူကျောင်း ရှိရမည်။
၃ - ရွာတွင်းလမ်း ၂ တံတား များ ကောင်း မှန် ရမည်။	၃ - စာကြည့်တိုက် ရှိရမည်။
၄ - ရမည်။	၄ - လျှပ်စစ်မီးလင်း ရမည်။
၅ - လျှပ်စစ်မီး < ၂၄၄ > နာရီလင်း ရမည်။	၅ - ချောင်းကျတံတား ရှိရမည်။
- စက်ရေတွင်း ရှိရမည်	- ရွာချွင်းဆက်လမ်း ၂ တံတား များ ကောင်းမှန်ရမည်။
- ချောင်းကျတံတား ရှိရမည်။	



၈. ဤကျေးရွာ၏ လာမည့် (၃) နှစ်အတွက် ဦးစားပေး ဖွံ့ဖြိုးတိုးတက်မှု လုပ်ငန်း အစီအစဉ်များအားဖော်ပြပါ။
 (လူထုဝဟိုပြုစီမံကိန်း ရန်ပုံငွေအတွက် အဆိုပြုသော အစီအစဉ်များကိုဦးစားပေး အဆင့်အလိုက်ဖော်ပြပြီး ကျန် လူထုဝဟိုပြု စီမံကိန်း ရန်ပုံငွေအရင်းအမြစ်နှင့် ဖတ်သက်သည့်အစီအစဉ်များလည်းဖော်ပြရန်ဖြစ်သည်)

ကျေးရွာအတွက်ဦးစားပေးဖွံ့ဖြိုးတိုးတက်မှု လုပ်ငန်းစဉ်များ	အဆိုပြုသူ (အမျိုးသားများ/ အမျိုးသမီးများ/ အမျိုးသား+အမျိုးသမီး)	လူထုဝဟိုပြုစီမံကိန်းအတွက် အဆိုပြုသည် (ဦးစားပေးအဆင့် အလိုက်ဖော်ပြပါ)	ခန့်မှန်း ကုန်ကျ ဝရိတ်	အကျိုးခံစား ခွင့်ရှိသူခန့်မှန်းခြေ အရေအတွက်
၁ ရွာတွင်းတံတား (၁၁၃)	က	၁	၁၀၀,၀၀၀,၀၀၀	၁၀၂၆
၂ ရွာတွင်းကမ်း (ကျောက်စိမ်း)	က # ဝ	၂	၂၀၀,၀၀၀,၀၀၀	၁၀၂၆
၃ စာကြည့်တိုက်	က # ဝ	၃	၁၀၀,၀၀၀,၀၀၀	၁၀၂၆
၄ ရွာလယ်ခင်းမဆောင်	က / ဝ	၄	၈၀,၀၀၀,၀၀၀	၁၀၂၆
၅ တာဘိုဂရိမ်း ကမ်းစာဆည်	က / ဝ	၅	၅၀,၀၀၀,၀၀၀	၁၀၂၆
၆				

ဥက္ကဋ္ဌ၊ ကျေးရွာစီမံကိန်းအထောက်အကူပြုကော်မတီမှအတည်ပြုသည်။
 အမည် ဦးချစ်ကျော် လက်မှတ်  ခရီးစဉ် ၁၄.၁.၂၀၁၆



ပုံစံ ၈-၃ ကျေးရွာဖွံ့ဖြိုးရေး ဦးစားပေးအစီအစဉ် (Form PC 3)

လယ်ညွှန်ရွက်/ အဆင့် (၃) ကျေးရွာမှော်မှန်းချက်အစည်းအဝေး ပြီးဆုံးသောအခါ ကျေးရွာစီမံကိန်း အထောက်အကူပြုကော်မတီသည် လူထုစည်းရုံးရေးမှူးအကူအညီဖြင့် ဤပုံစံကိုပြည့်စုံအောင် ဖြည့်သွင်းရမည်။ အားလုံးသော အခက်အခဲအတားအဆီးများ၊ ဖွံ့ဖြိုးမှုဦးစားပေးအစီအစဉ်များ၊ လူထုတဟိုပြုစီမံကိန်း၏ ရန်ပုံငွေအရင်းအမြစ်နှင့် မသက်ဆိုင်သည့် လုပ်ငန်းများအားလုံးကိုဖော်ပြရမည်။			
လူထုစည်းရုံးရေးမှူး/ဝန်ထမ်း အမည် <u>ဒေါ်နန်းမြတ်စွာ</u>			
နေ့စွဲ <u>18.1.2016</u>	စက်ဝန်းအား အမှတ်ခြစ်ပါ (✓) <input type="checkbox"/> စက်ဝန်း(၁) <input type="checkbox"/> စက်ဝန်း (၂) <input type="checkbox"/> စက်ဝန်း (၃) <input type="checkbox"/> စက်ဝန်း (၄) <input type="checkbox"/>		
ပြည်နယ်/တိုင်း <u>စစ်ကိုင်း</u>	မြို့နယ် <u>ပင်လည်ဘူး</u>	ကျေးရွာအုပ်စု <u>ပင်းမျှ</u>	ကျေးရွာ <u>ရှောငြက်</u>

က. အခက်အခဲအတားအဆီးများအားဆွေးနွေးခြင်း - ယခုလက်ရှိအခြေအနေတွင်ဤကျေးရွာဖွံ့ဖြိုးတိုးတက်ရေးအတွက် အဓိကအခက်အခဲအတားအဆီးများသည် မည်သည်များဖြစ်ပါသနည်း(အမျိုးသား/သမီး အနည်းဆုံးအခက်အခဲ ၅ ခုစီဖော်ပြပါ)

အမျိုးသား အဖွဲ့မှတင်ပြသောအခက်အခဲအတားအဆီးများ	အမျိုးသမီး အဖွဲ့မှတင်ပြသောအခက်အခဲအတားအဆီးများ
၁ - ကြက်၊ ဝက်၊ ငါး မွေးမြူရန် နည်းပညာ	၁ - မရဲသီး၊ ပင်းသီး၊ ဂရိတ်သီး ချက်
၂ - စားနည်း	၂ - ပျိုးမှု နည်းစနစ်များ မရှိခြင်း
၃ - အရင်းစနစ် ငွေ ချွေး ကောက်ခံ	၃ - စားသောက်ကုန် ပစ္စည်း ထုတ်ကုန်မှု
၄ - ခိုက်ပျိုးမှု နည်းပညာ စားနည်း	၄ - မရှိခြင်း၊ ကုန်ကြမ်းများ စာကြွေ ရှိ
၅ - စပေးထွက်မှု၊ ကောင်းရန် မျိုးကောင်း မျိုးသင့်စပါး မရှိခြင်း	၅ - ဘော်လည်း ရောင်းချ ရာတွင် ရေ၊ ကောင်း မရရှိနိုင်
- မသက်မွေးဝမ်းကျောင်း ပညာများ ဖြင့် ဝင်ငွေ မရှာနိုင်ခြင်း၊ မရှိခြင်း၊ စားနည်းခြင်း	- ဥစားကြက် မွေးမြူရေး မရှိခြင်း
	- နည်းစနစ်များ မသိခြင်း

ခ. မှော်မှန်းခြင်း- ဤကျေးရွာဖွံ့ဖြိုးတိုးတက်ရေးအတွက်နောင်လာမည့် (၅) နှစ်အားရည်ရွယ်၍ ဆောင်ရွက်ရန်အတွက် မည်သည့်အရာများသည်အဓိကမှော်မှန်းချက်ဖြစ်သနည်း။

အမျိုးသားအဖွဲ့မှတင်ပြသောမှော်မှန်းချက်များ	အမျိုးသမီးအဖွဲ့မှတင်ပြသောမှော်မှန်းချက်များ
၁ - ခိုက်ပျိုးရေး နည်းစနစ်များ မြှင့်တင်	၁ - မာင်းသီး၊ မာင်းရွက် ခိုက်ပျိုး နည်း
၂ - လုပ်သော ခဲကျွင်း အိတ်ထွက်ပျိုးကောင်	၂ - များ သိရှိလာခြင်းဖြင့် ပိုမိုစားသုံးနိုင်
၃ - ကာမညီမ ဝင်ငွေ များ များမြားစွာရရှိမှု	၃ - ပိုလျှံသည်များကို ရောင်းချခြင်းဖြင့်
၄ - ခိုက်ပျိုးရေး ကမ္ဘာမြေ များ များ	၄ - ဝင်ငွေစဉ်း မွားလာခြင်း
၅ - ပါတီးနိုး ဆောင်ရွက်မည်ဆိုလျှင် တစ်ဖက်တစ်လမ်း ဝင်ငွေ ရရှိလာမည် ငွေကြေး ကောက်ခံ များ ကျားနည်း	၅ - ဥစားကြက် မွေးမြူရေး လုပ်ကိုင်နိုင် မည်ဆိုလျှင် ကျေးလက်လူထု များ ရေ နည်း ချိုသာစွာ စပေးယူစားသောက်နိုင်
- ကပ်ယာမရှိသော အိမ်တောင်စု ဝင်များ စားနည်းများ များ ပညာများ ပပိုးပေးနိုင်လျှင် စားဝင်မြေနိုင်	- ဆစ်သီးပုဂ္ဂိုလ် စုံ ထုတ်ကုန် ရောင်းချ နိုင်လျှင်လည်း စားဖျိုးသမီး ဝင်ငွေရရှိ

ဒါကလဲ ကျွန်ုပ်တို့ ပေးပေးတာမပါ



၈. ဤကျေးရွာ၏ လာမည့် (၃) နှစ်အတွက် ဦးစားပေး ဖွံ့ဖြိုးတိုးတက်မှု လုပ်ငန်း အစီအစဉ်များအားဖော်ပြပါ။
 (လူထုဝဟိုပြုစီမံကိန်း ရံပုံငွေအတွက် အဆိုပြုသော အစီအစဉ်များကိုဦးစားပေး အဆင့်အလိုက်ဖော်ပြပြီး ကျန် လူထုဝဟိုပြု စီမံကိန်း
 ရန်ပုံငွေအရင်းအမြစ်နှင့် မပတ်သက်သည့်အစီအစဉ်များလည်းဖော်ပြရန်ဖြစ်သည်)

	အဆိုပြုသူ (အမျိုးသားများ/ အမျိုးသမီးများ/ အမျိုးသား+အမျိုး သမီး)	လူထုဝဟိုပြုစီမံကိန်းအတွက် အဆိုပြုသည် (ဦးစားပေးအဆင့် အလိုက်ဖော်ပြပါ)	ခန့်မှန်း ကုန်ကျ စရိတ်	အကျိုးခံစား ခွင့်ရှိသူခန့်. မှန်းခြေ အရေ အတွက်
၁ စိုက်ပျိုးရေး နည်းပညာ ရရှိရန်	၈၇ / ၆			
၂ မျိုးသန့်၊ ကောင်း စိုက်ပျိုးခြင်းရန်	၈			
၃ စာသင်ကျေးစစ် ကျောင်းပညာ	၈၇ / ၆			
၄ ရွေးမြဲ ရေ (သာ၊ ငါ၊)	၈၇ / ၆			
၅ စားသောက်ကျွန်၊ ကုသုံးကျွန်	၆			
၆ ပစ္စည်း စုဝတ်စုပေးခြင်း				

ဥက္ကဋ္ဌ ၊ ကျေးရွာစီမံကိန်းအထောက်အကူပြုကော်မတီမှအတည်ပြုသည်။

အမည်..... ဦး ချစ်လှိုင် လက်မှတ်.....  ခန့်မှန်း ၂၀၁၆-၂၀၁၆



ပုံစံ - ၈ - ၃ ကျေးရွာဖွံ့ဖြိုးရေး ဦးစားပေးအစီအစဉ် (Form PC 3)

လမ်းညွှန်ချက်၊ အဆင့်(၃) ကျေးရွာမှိုက်မှန်းချက်အစည်းအဝေး ပြီးဆုံးသောအခါ ကျေးရွာစီမံကိန်း အထောက်အကူပြု ကော်မတီသည် လူထုစည်းရုံးရေးမှူးအကူအညီဖြင့် ဤပုံစံကိုပြည့်စုံအောင် ဖြည့်သွင်းရမည်။

လူထုစည်းရုံးရေးမှူး/ဝန်ထမ်း အမည် ဦး ဆွေထွန်း

နေ့စွဲ ၂၀၁၅.၀၁.၁၇ စက်ဝန်းအား အမှတ်ခြစ်ပါ (✓) စက်ဝန်း(၁)
 စက်ဝန်း(၂) စက်ဝန်း(၃) စက်ဝန်း(၄)

ပြည်နယ်/တိုင်း ဧရာဝတီ၊ မြို့နယ်/ပယ်လိပ် ကျေးရွာအုပ်စု ကျေးရွာ ကျေးရွာ

က။ အခက်အခဲအတားအဆီးများအားဆွေးနွေးခြင်း - ယခုလက်ရှိအခြေအနေတွင် ဤကျေးရွာဖွံ့ဖြိုးတိုးတက်ရေးအတွက် အဓိက အခက်အခဲအတားအဆီးများသည် မည်သည်များဖြစ်ပါသနည်း။ (အမျိုးသား/သမီး အနည်းဆုံးအခက်အခဲ ၅ ခုစီဖော်ပြပါ)

အမျိုးသား အဖွဲ့မှ တင်ပြသောအခက်အခဲအတားအဆီးများ		အမျိုးသမီး အဖွဲ့မှတင်ပြသောအခက်အခဲအတားအဆီးများ	
၁	ဥစ္စာ နည်းပါး	၁	စိတ်ဓါတ်ကျကျန်းမာရေး
၂	စိတ်ဓါတ်ကျကျန်းမာရေး	၂	ဥစ္စာ နည်းပါး
၃	ကျေးဇူးတင်မှု	၃	ကျေးဇူးတင်မှု
၄	ဥပဒေရေးရာ	၄	ဥပဒေရေးရာ
၅	ကျေးဇူးတင်မှု	၅	ကျေးဇူးတင်မှု

ခ။ မှိုက်မှန်းခြင်း - နောင်လာမည့် (၅)နှစ် အတွင်း ကျေးရွာဖွံ့ဖြိုးရေး မှိုက်မှန်းလျာထားချက်များအား တင်ပြပါ။

အမျိုးသားအဖွဲ့မှ တင်ပြသောမှိုက်မှန်းချက်များ		အမျိုးသမီးအဖွဲ့မှ တင်ပြသောမှိုက်မှန်းချက်များ	
၁	ဥပဒေရေးရာ	၁	ကျေးဇူးတင်မှု
၂	ကျေးဇူးတင်မှု	၂	ဥပဒေရေးရာ
၃	ကျေးဇူးတင်မှု	၃	ကျေးဇူးတင်မှု
၄	ဥပဒေရေးရာ	၄	ဥပဒေရေးရာ
၅	ကျေးဇူးတင်မှု	၅	ကျေးဇူးတင်မှု



၈။ လူထုစီမံကိန်း၏ လာမည့် (၃) နှစ်အတွက် အကျုံးဝင်သော ဦးစားပေး ဖွံ့ဖြိုးတိုးတက်မှု လုပ်ငန်း အစီအစဉ်များအားဖော်ပြပါ။

အဆင့်	ကျေးရွာအတွက် ဦးစားပေး ဖွံ့ဖြိုးတိုးတက်မှု လုပ်ငန်းစဉ်များ	အဆိုပြုသူ (အမျိုးသားများ/ အမျိုးသမီးများ/အမျိုးသား+ အမျိုးသမီး)	ခန့်မှန်းကုန်ကျ စရိတ်	အကျိုးခံစားခွင့်ရှိသူ ခန့်မှန်းခြေ အရေ အတွက်
၁	မိမိ-ခပ်-ကျေးရွာ			
၂	ရွာတွင်းလမ်း			
၃	ခင်းမာကျေးရွာ			
၄	ကျေးရွာအတွင်း			
၅	ကျေးရွာအတွင်း			

၉။ လူထုစီမံကိန်း၏ လာမည့် (၃) နှစ်အတွက်အကျုံးမဝင်သော ဦးစားပေး ဖွံ့ဖြိုးတိုးတက်မှု လုပ်ငန်း အစီအစဉ်များအားဖော်ပြပါ။

အဆင့်	ကျေးရွာအတွက် ဦးစားပေး ဖွံ့ဖြိုး တိုးတက်မှု လုပ်ငန်းစဉ်များ	အဆိုပြုသူ (အမျိုးသားများ/ အမျိုးသမီးများ/အမျိုးသား+ အမျိုးသမီး)	အခန်းကဏ္ဍ
၁	ကျေးရွာအတွင်း	ကျ. +၁၁	
၂	ကျေးရွာအတွင်း	ကျ. +၁၁	
၃	ကျေးရွာအတွင်း	ကျ. +၁၁	
၄	ကျေးရွာအတွင်း	ကျ. +၁၁	
၅	ကျေးရွာအတွင်း	၁၂	

ဥက္ကဋ္ဌ ၊ ကျေးရွာစီမံကိန်းအထောက်အကူပြုကော်မတီမှ အတည်ပြုသည်။

အမည် ----- လက်မှတ် ----- နေ့စွဲ ၂၀၁၇



ပုံစံ - ၁ - ၃ ကျေးရွာဖွံ့ဖြိုးရေး ဦးစားပေးအစီအစဉ် (Form PC 3)

လမ်းညွှန်ချက်၊ အဆင့်(၃) ကျေးရွာဖွံ့ဖြိုးရေးမှန်ချက်အစည်းအဝေး ပြီးဆုံးသောအခါ ကျေးရွာစီမံကိန်း အထောက်အကူပြု ကော်မတီသည် လူထုစည်းရုံးရေးမှူးအကူအညီဖြင့် ဤပုံစံကိုပြည့်စုံအောင် ဖြည့်သွင်းရမည်။

လူထုစည်းရုံးရေးမှူး/ဝန်ထမ်း အမည် ဒေါ်ခင်ပြုံးစို

နေ့စွဲ စက်ဝန်းအား အမှတ်ခြစ်ပါ (V) စက်ဝန်း(၁) စက်ဝန်း(၂) စက်ဝန်း(၃) စက်ဝန်း(၄)

ပြည်နယ်/တိုင်း စစ်ကိုင်း ညွှန်ကြားရေးမှူးချုပ် ကျေးရွာအုပ်စု ပင်မ ကျေးရွာ ပင်မ

က။ အခက်အခဲအတားအဆီးများအားလျှော့နည်းခြင်း - ယခုလက်ရှိအခြေအနေတွင် ဤကျေးရွာဖွံ့ဖြိုးတိုးတက်ရေးအတွက် အဓိက အခက်အခဲအတားအဆီးများသည် မည်သည့်အခြေအနေတွင်ပါသနည်း။ (အမျိုးသား/သမီး အနည်းဆုံးအခက်အခဲ ၅ ခုစီဖော်ပြပါ)

အမျိုးသား အဖွဲ့မှ တင်ပြသောအခက်အခဲအတားအဆီးများ	အမျိုးသမီး အဖွဲ့မှတင်ပြသောအခက်အခဲအတားအဆီးများ
၁ ကျေးရွာဖွံ့ဖြိုးရေးအဖွဲ့အဖွဲ့များ	၁ ကျွန်ုပ်တို့အဖွဲ့အဖွဲ့များ
၂ ဆေးကုသရေးအဖွဲ့အဖွဲ့များ	၂ ဆေးကုသရေးအဖွဲ့အဖွဲ့များ
၃ သောက်သုံးရေမလုံလောက်ခြင်း	၃ ရေအလုံလောက်ခြင်း
၄ စာသင်ကျောင်းမရှိခြင်း	၄ ကျောင်းမရှိခြင်း
၅ မြို့မရှိခြင်း	၅ မြို့မရှိခြင်း
၆ ကျွဲမွေးမြူရေးအဖွဲ့အဖွဲ့များ	၆ သောက်သုံးရေမလုံခြင်း
၇ စာသင်ကျောင်းမရှိခြင်း	၇ ၂၄ နာရီစီမံကိန်းမရှိခြင်း
၈ ရွာအဖွဲ့အဖွဲ့အဖွဲ့များ	၈ မိမိတို့အဖွဲ့အဖွဲ့များ
၉ မြို့မရှိခြင်း	၉ မြို့မရှိခြင်း
၁၀ အလုပ်လုပ်ရန်အခက်အခဲများ	၁၀ မြို့မရှိခြင်း
၁၁ ကြားခံခြင်း	၁၁ အလုပ်အကိုင်အခက်အခဲများ
၁၂ လက်ရွှင်ပညာများ	၁၂ မြို့မရှိခြင်း
၁၃ မြို့မရှိခြင်း	၁၃ မြို့မရှိခြင်း
၁၄ မြို့မရှိခြင်း	၁၄ မြို့မရှိခြင်း

ခ။ မျှော်မှန်းခြင်း - နောင်လာမည့် (၅) နှစ် အတွင်း ကျေးရွာဖွံ့ဖြိုးရေး မျှော်မှန်းလျာထားချက်များအား တင်ပြပါ။

အမျိုးသားအဖွဲ့မှ တင်ပြသောမျှော်မှန်းချက်များ	အမျိုးသမီးအဖွဲ့မှ တင်ပြသောမျှော်မှန်းချက်များ
၁ သောက်သုံးရေများ	၁ ၂၄ နာရီစီမံကိန်း
၂ ဆေးကုသရေးအဖွဲ့အဖွဲ့များ	၂ ဆေးကုသရေးအဖွဲ့အဖွဲ့များ
၃ ကျွဲမွေးမြူရေးအဖွဲ့အဖွဲ့များ	၃ မြို့မရှိခြင်း



၄	ပွဲပြိုင်ပွဲကုသိုလ်ရေးအဖွဲ့အစည်း	၄	ကလေးများအလယ်တန်းပညာ
၅	မူကြိုကျောင်းများကုသိုလ်ရေးအဖွဲ့	၅	တန်းပညာကိုလက်တွေ့ကျင့်သုံးခြင်း
၆	နေ့စဉ်ကလေးတို့၏ပညာသင်ကြားရေး	၆	အိမ်တွင်းပညာရပ်များ
၇	ပြင်ပမှပညာရေးအဖွဲ့များ	၇	ပြင်ပအဖွဲ့များ၏ပညာရေးအဖွဲ့များ
၈	ကျန်းမာရေးစောင့်ရှောက်မှုအဖွဲ့	၈	အလယ်တန်းပညာရပ်
၉	ဝေငွေအဖွဲ့အစည်း	၉	ရွေးချယ်ရေးအဖွဲ့အစည်း
၁၀	ငွေသုံးစရိတ်စာရွက်စာတမ်းများ	၁၀	ရွေးချယ်ရေးအဖွဲ့အစည်း
၁၁	ကျန်းမာရေးအဖွဲ့အစည်း	၁၁	ရွေးချယ်ရေးအဖွဲ့အစည်း
၁၂	ကျန်းမာရေးအဖွဲ့အစည်း	၁၂	
၁၃	ပညာရေး၊ ကျန်းမာရေး၊ အခြားအဖွဲ့များ	၁၃	
၁၄	အဖွဲ့အစည်းများ	၁၄	

၈။ လူထုစိမ့်ဝင်နှုန်း၏ လာမည့် (၃) နှစ်အတွက် အကျိုးငှာ ဦးစားပေး ဖွံ့ဖြိုးတိုးတက်မှု လုပ်ငန်း အစီအစဉ်များအားဖော်ပြပါ။

အဆင့်	ကျေးရွာအတွက် ဦးစားပေး ဖွံ့ဖြိုးတိုးတက်မှု လုပ်ငန်းစဉ်များ	အဆိုပြုသူ (အမျိုးသားများ/ အမျိုးသမီးများ/အမျိုးသား-အမျိုးသမီး)	ခန့်မှန်းကုန်ကျစရိတ်	အကျိုးခံစားခွင့်ရှိသူ ခန့်မှန်းခြေ အရေအတွက်
၁	မူကြိုကျောင်း၊ စာသင်ကျောင်း	အမျိုးသား + အမျိုးသမီး	၆,၄၀၀,၀၀၀	၆၃၇
၂	သောက်သုံးရေကွေ့ကူးစနစ်	။	၂,၀၀၀,၀၀၀	၆၃၇
၃	မြေကောက်ရုံ၊ ကျောင်း	။	၂၀၆,၇၄၃၉၆	၆၃၇
၄	ကျောက်စက်လုပ်ငန်း	။		
၅	ကျေးရွာခရီးမဆောင်	။		၆၃၇
၆	ကျောင်းဝင်ခွင့်	။		၆၃၇
၇	စာသင်ကျောင်းအိမ်	။		၆၃၇
၈	သာ			
၉				
၁၀				



ဃ။ လူထုစီမံကိန်း၏ လာမည့် (၃) နှစ်အတွက်အကျိုးမဝင်သော ဦးစားပေး ဖွံ့ဖြိုးတိုးတက်မှု လုပ်ငန်း အစီအစဉ်များအားဖော်ပြပါ။

အဆင့်	ကျေးရွာအတွက် ဦးစားပေး ဖွံ့ဖြိုးတိုးတက်မှု လုပ်ငန်းစဉ်များ	အဆိုပြုသူ (အမျိုးသားများ/ အမျိုးသမီးများ/အမျိုးသား+ အမျိုးသမီး)	အခန်းကဏ္ဍ
၁	၂၄ နှာ ခိုခိမိ လာစာရော	အမျိုးသား	ခိုခိမိ လာစာရော
၂	ရွာချင်း ဆက်လမ်း	အမျိုးသား+ အမျိုးသမီး	အဆောက်အအုံများ
၃	ဆေးပေးခန်း	အမျိုးသား+ အမျိုးသမီး	ကျန်းမာရေး
၄	ဗိုလ်ချုပ်အရာရှိရာကောသုများ	အမျိုးသား	ခိုခိမိ လာစာရော
၅	အွန်တိုရော့လျှပ်စစ်အား		Livelihoods (non Agriculture)
၆	ဖွံ့ဖြိုးရေးအရင်အခြေ		
၇			
၈			
၉			
၁၀			

ဥက္ကဋ္ဌ၊ ကျေးရွာစီမံကိန်းအထောက်အကူပြုကော်မီတီမှ အတည်ပြုသည်။

အမည် ----- ဦးစောဦး ----- လက်မှတ် ----- နေ့စွဲ ၁၉-၂-၂၀၁၇ -----



၁၂။ ပုံစံ ၈-၄ ကျေးရွာဖွံ့ဖြိုးရေးစီမံကိန်းလုပ်ငန်းခွဲရွေးချယ်ခြင်းပုံစံ

ပုံစံ - ၈ - ၄ ကျေးရွာအုပ်စုစီမံကိန်းလုပ်ငန်းခွဲရွေးချယ်ခြင်းပုံစံ (Form PC 4)

လယ်ထွက်များ၊ စီမံကိန်းလုပ်ငန်းခွဲရွေးချယ်မှုအစည်းအဝေးပြီးနောက်တွင် ကျေးရွာအုပ်စုမှ CF/IF တို့၏ အကူအညီရယူ၍ ကျေးရွာစီမံကိန်းကော်မတီမှ လက်မှတ်ရေးထိုးပြီး အဆိုပါပုံစံအား ပြည့်စုံအောင်ဖြည့်သွင်းရမည်။ ဤပုံစံအား ပြည့်စုံစွာဖြည့်သွင်းပြီးပါက ကျေးရွာအုပ်စုမှ ဦးစီးအဖွဲ့မှ စီမံကိန်းအတွက် နောက်ဆက်တွဲအဖြစ် တောင်းဆိုရမည်။ CF မှ ကျေးရွာတာဝန်ရွေးချယ်မှုစီမံကိန်းလုပ်ငန်းခွဲရွေးချယ်ရာ အချက်အလက်များကို MIS သို့ ထည့်သွင်းရမည်။ (ယခုစီမံကိန်းလုပ်ငန်းခွဲ မလုပ်ကိုင်သော ကျေးရွာများ မပါဝင်ပါ။)

ကျေးရွာစည်းရုံးရေးမှူး/ရန်ကင်းအမည် ဒေါ်အိန်အိန်

ကျေးရွာအမည်	ဆောင်ရွက်မည့် လုပ်ငန်းများ	အတိုင်းအတာ	စီမံကိန်း ထိန်းချုပ် အဖွဲ့ဝင်များ	အဆိုပြုကြသည့်သူ	စီမံကိန်းမှ ထည့်ဝင်မှု	စီမံကိန်းကုန်ကျစရိတ်		စုစုပေါင်း
						ကျေးရွာမှ ထည့်ဝင်မှု	အခြားထည့်ဝင်မှု (ခေါ်ပြုပါ)	
မင်းမှု	ရွာစည်၊ သစ်ကျောက် ခင်း၊ ခင်း			အဆိုပြုကြသည့်သူ <input type="checkbox"/> ကျား <input type="checkbox"/> မ အကျား+မ	၂၀၀၇၄၅၅			
				<input type="checkbox"/> ကျား <input type="checkbox"/> မ အကျား+မ				
				<input type="checkbox"/> ကျား <input type="checkbox"/> မ အကျား+မ				
				<input type="checkbox"/> ကျား <input type="checkbox"/> မ အကျား+မ				
				<input type="checkbox"/> ကျား <input type="checkbox"/> မ အကျား+မ				
				<input type="checkbox"/> ကျား <input type="checkbox"/> မ အကျား+မ				

စက်ဝန်းအားအမှတ်ခြစ်ပေးပါ။ (✓) စက်ဝန်း (၀) စက်ဝန်း (၂) စက်ဝန်း (၃) စက်ဝန်း (၄) စက်ဝန်း (၅)

စက်ဝန်းအားအမှတ်ခြစ်ပေးပါ။ (✓) စက်ဝန်း (၀) စက်ဝန်း (၂) စက်ဝန်း (၃) စက်ဝန်း (၄) စက်ဝန်း (၅)

ရာထူး ကျေးရွာအုပ်စု စီမံကိန်းကော်မတီ ဥက္ကဋ္ဌ အမည် လက်မှတ် ရက်စွဲ ၁၉.၁၀.၂၀၁၇

ရဲစာရင်း

ဦးစောဇဝင်



മുഖ്യമന്ത്രിമാർ

മുഖ്യമന്ത്രിമാർ: 1. കെ. ജി. ജോർജ്ജ്, 2. കെ. എൻ. ബാലഗോപാൽ, 3. പി. വേണുഗോപാൽ, 4. കെ. ജി. ജോർജ്ജ്, 5. കെ. എൻ. ബാലഗോപാൽ, 6. പി. വേണുഗോപാൽ, 7. കെ. ജി. ജോർജ്ജ്, 8. കെ. എൻ. ബാലഗോപാൽ, 9. പി. വേണുഗോപാൽ, 10. കെ. ജി. ജോർജ്ജ്, 11. കെ. എൻ. ബാലഗോപാൽ, 12. പി. വേണുഗോപാൽ.

മുഖ്യമന്ത്രിമാർ

- 1. കെ. ജി. ജോർജ്ജ്, 2. കെ. എൻ. ബാലഗോപാൽ, 3. പി. വേണുഗോപാൽ, 4. കെ. ജി. ജോർജ്ജ്, 5. കെ. എൻ. ബാലഗോപാൽ, 6. പി. വേണുഗോപാൽ, 7. കെ. ജി. ജോർജ്ജ്, 8. കെ. എൻ. ബാലഗോപാൽ, 9. പി. വേണുഗോപാൽ, 10. കെ. ജി. ജോർജ്ജ്, 11. കെ. എൻ. ബാലഗോപാൽ, 12. പി. വേണുഗോപാൽ.

മുഖ്യമന്ത്രിമാർ

മുഖ്യമന്ത്രിമാർ: 1. കെ. ജി. ജോർജ്ജ്, 2. കെ. എൻ. ബാലഗോപാൽ, 3. പി. വേണുഗോപാൽ, 4. കെ. ജി. ജോർജ്ജ്, 5. കെ. എൻ. ബാലഗോപാൽ, 6. പി. വേണുഗോപാൽ, 7. കെ. ജി. ജോർജ്ജ്, 8. കെ. എൻ. ബാലഗോപാൽ, 9. പി. വേണുഗോപാൽ, 10. കെ. ജി. ജോർജ്ജ്, 11. കെ. എൻ. ബാലഗോപാൽ, 12. പി. വേണുഗോപാൽ.

ഗവൺമെന്റ്
 ഓഫ്
 കേരളം
 തിരുവനന്തപുരം
 ഓഫീസ്-2



လူထုဗဟိုပြုစီမံကိန်း

စစ်ကိုင်းဒေသကြီး၊ ပင်လည်ဘူးမြို့နယ်

ကျေးရွာအစည်းအဝေးမှတ်တမ်း

ကျေးရွာ မ.ခ.ရ.
 ကျေးရွာအုပ်စု မ.ခ.ရ.
 အစည်းအဝေးပြုလုပ်သည့်နေရာ ခရိုင်
 အစည်းအဝေးပြုလုပ်သည့်နေ့ရက် ၁၉...၂၀...၂၀...
 အစည်းအဝေးပြုလုပ်သည့် အကြောင်းအရာ ဥပဒေရေးရာ၊ အကျိုးစီးပွား၊ အဖွဲ့အစည်း၊ အခြားအရာများ

အစည်းအဝေးတက်ရောက်သူဦးရေ။ ကျား(၅၁)ဦး၊ မ(၄၁)ဦး=(၉၂)ဦး
 ရည်ညွှန်းချက်။ ဆွေးနွေးချက်၊ ဆုံးဖြတ်ချက်၊ သဘောတူညီချက်၊ မှတ်တမ်းတင်သူ ပါဝင်ရမည်။

ဆွေးနွေးချက်

မ.ခ.ရ.ကျေးရွာ၊ ကျေးရွာအုပ်စု၊ အစည်းအဝေးနှင့် ပတ်သက်၍ အကျိုးစီးပွား၊ အဖွဲ့အစည်း၊ အခြားအရာများ
 ကျေးရွာအစည်းအဝေးပြုလုပ်သည့်နေ့ရက်၊ အစည်းအဝေးအကြောင်းအရာ၊ အကျိုးစီးပွား၊ အဖွဲ့အစည်း၊ အခြားအရာများ
 ကျေးရွာအစည်းအဝေးပြုလုပ်သည့်နေ့ရက်၊ အစည်းအဝေးအကြောင်းအရာ၊ အကျိုးစီးပွား၊ အဖွဲ့အစည်း၊ အခြားအရာများ
 ကျေးရွာအစည်းအဝေးပြုလုပ်သည့်နေ့ရက်၊ အစည်းအဝေးအကြောင်းအရာ၊ အကျိုးစီးပွား၊ အဖွဲ့အစည်း၊ အခြားအရာများ
 ကျေးရွာအစည်းအဝေးပြုလုပ်သည့်နေ့ရက်၊ အစည်းအဝေးအကြောင်းအရာ၊ အကျိုးစီးပွား၊ အဖွဲ့အစည်း၊ အခြားအရာများ
 ကျေးရွာအစည်းအဝေးပြုလုပ်သည့်နေ့ရက်၊ အစည်းအဝေးအကြောင်းအရာ၊ အကျိုးစီးပွား၊ အဖွဲ့အစည်း၊ အခြားအရာများ
 ကျေးရွာအစည်းအဝေးပြုလုပ်သည့်နေ့ရက်၊ အစည်းအဝေးအကြောင်းအရာ၊ အကျိုးစီးပွား၊ အဖွဲ့အစည်း၊ အခြားအရာများ



പരിചയം

പുസ്തകം പഠിച്ച് അതിലെ പ്രധാന കാര്യങ്ങൾ എഴുതുക -

- 1. പുസ്തകം പഠിച്ച് അതിലെ പ്രധാന കാര്യങ്ങൾ എഴുതുക
- 2. അദ്ധ്യായം
- 3. അദ്ധ്യായം
- 4. അദ്ധ്യായം - എഴുതുക
- 5. അദ്ധ്യായം

പരിചയം

പുസ്തകം പഠിച്ച് അതിലെ പ്രധാന കാര്യങ്ങൾ എഴുതുക -

പുസ്തകം പഠിച്ച് അതിലെ പ്രധാന കാര്യങ്ങൾ എഴുതുക -

പുസ്തകം പഠിച്ച് അതിലെ പ്രധാന കാര്യങ്ങൾ എഴുതുക -

പരിചയം

പുസ്തകം പഠിച്ച് അതിലെ പ്രധാന കാര്യങ്ങൾ എഴുതുക -

പുസ്തകം പഠിച്ച് അതിലെ പ്രധാന കാര്യങ്ങൾ എഴുതുക -

- പുസ്തകം
- പുസ്തകം
- പുസ്തകം
- പുസ്തകം
- പുസ്തകം



၁၄။ ကဏ္ဍအလိုက်ဦးစားပေးဖွံ့ဖြိုးရေးလုပ်ငန်းစဉ်အနှစ်ချုပ်

ဆောင်ရွက်

အမျိုးအစား	အမျိုးအစားအရ	အမျိုးအစားအရ	အမျိုးအစားအရ	အမျိုးအစားအရ	အမျိုးအစားအရ	အမျိုးအစားအရ	အမျိုးအစားအရ	အမျိုးအစားအရ	အမျိုးအစားအရ
ကျန်းမာရေးနှင့်ယောကျာ	၁	ဆေးဝါးပေးခြင်း	၀	ကျား					
	၂		၀	ကျား					
	၃		၀	ကျား					
	၄		၀	ကျား					
	၅		၀	ကျား					
	၆		၀	ကျား					
	၇		၀	ကျား					
	၈		၀	ကျား					
ပညာရေး	၁	စာသင်ကျမ်းကြမ်း	၀	ကျား					
	၂	ရူပဗိသုဒ္ဓိကျမ်း	၀	ကျား					
	၃	ကျမ်းစာပေးခြင်း	၀	ကျား					
	၄	စာသင်ကျမ်းအားဖြင့်	၀	ကျား					
	၅		၀	ကျား					
	၆		၀	ကျား					
	၇		၀	ကျား					
	၈		၀	ကျား					
အခြား	၁	အခြားအမျိုးအစား	၀	ကျား					
	၂	အခြားအမျိုးအစား	၀	ကျား					
	၃	အခြားအမျိုးအစား	၀	ကျား					
	၄	အခြားအမျိုးအစား	၀	ကျား					
	၅		၀	ကျား					
	၆		၀	ကျား					
	၇		၀	ကျား					