

ပြည်ထောင်စုသမ္မတမြန်မာနိုင်ငံတော် အစိုးရ  
စိုက်ပျိုးရေး၊ မွေးမြူရေးနှင့် ဆည်မြောင်းဝန်ကြီးဌာန  
(ကျေးလက်ဒေသဖွံ့ဖြိုးတိုးတက်ရေးဦးစီးဌာန)

## စေတုတ္တရာမြို့နယ်



လူထုပဟိုပြုစီမံကိန်း

National Community Driven Development Project  
(NCDDP)



ကျေးရွာဖွံ့ဖြိုးရေးအစီအစဉ်  
Village Development Plan (VDP)  
အုံးဂါးကျေးရွာအုပ်စု၊ ပင်းလှကျေးရွာ

# မာတိကာ

၁။ မြို့နယ်မြေပုံ

၂။ ကျေးရွာမြေပုံ (တည်နေရာ)

၃။ အုပ်စုတွင်ပါဝင်သောကျေးရွာများစာရင်း

၄။ ကျေးရွာအခြေခံအချက်အလက်များ (ကျေးရွာသမိုင်းကြောင်း)

၅။ လူထုပူပေါင်းပါဝင်သော လူမှုဆန်းစစ်ခြင်းနှင့်အကဲဖြတ်ခြင်းလုပ်ငန်း (PRA/PSA)အကျဉ်းချုပ်ဖော်ပြချက်

၆။ ကျေးရွာဖွံ့ဖြိုးရေးအစီအစဉ်တွက်အသုံးပြုခဲ့သော PRA Tools များနှင့်တစ်ခုချင်းစီအတွက်သုံးသပ်ချက်များ

၇။ ကော်မတီဝင်များရွေးချယ်ခြင်းနှင့်ကျေးရွာဖွံ့ဖြိုးရေးအစီအစဉ်ဆောင်ရွက်မှုမှတ်တမ်းဓါတ်ပုံများ

၈။ ကျေးရွာအချက်အလက် (ပုံစံ - ၁)

၉။ စီမံကိန်းစက်ဝန်းအချိန်ဖော်ပြချက် (ပုံစံ - ၂)

၁၀။ ကျေးရွာဖွံ့ဖြိုးရေးဦးစားပေးအစီအစဉ် (ပုံစံ - ၃)

၁၁။ ကျေးရွာအုပ်စုစီမံကိန်းလုပ်ငန်းခွဲရွေးချယ်ခြင်း (ပုံစံ - ၄)

၁၂။ အစည်းအဝေးမှတ်တမ်းများ

၁၃။ ကဏ္ဍအလိုက်ဦးစားပေးဖွံ့ဖြိုးရေးလုပ်ငန်းစဉ်များ

# ဝေတုတ္တရာမြို့နယ်ပြမြေပုံ



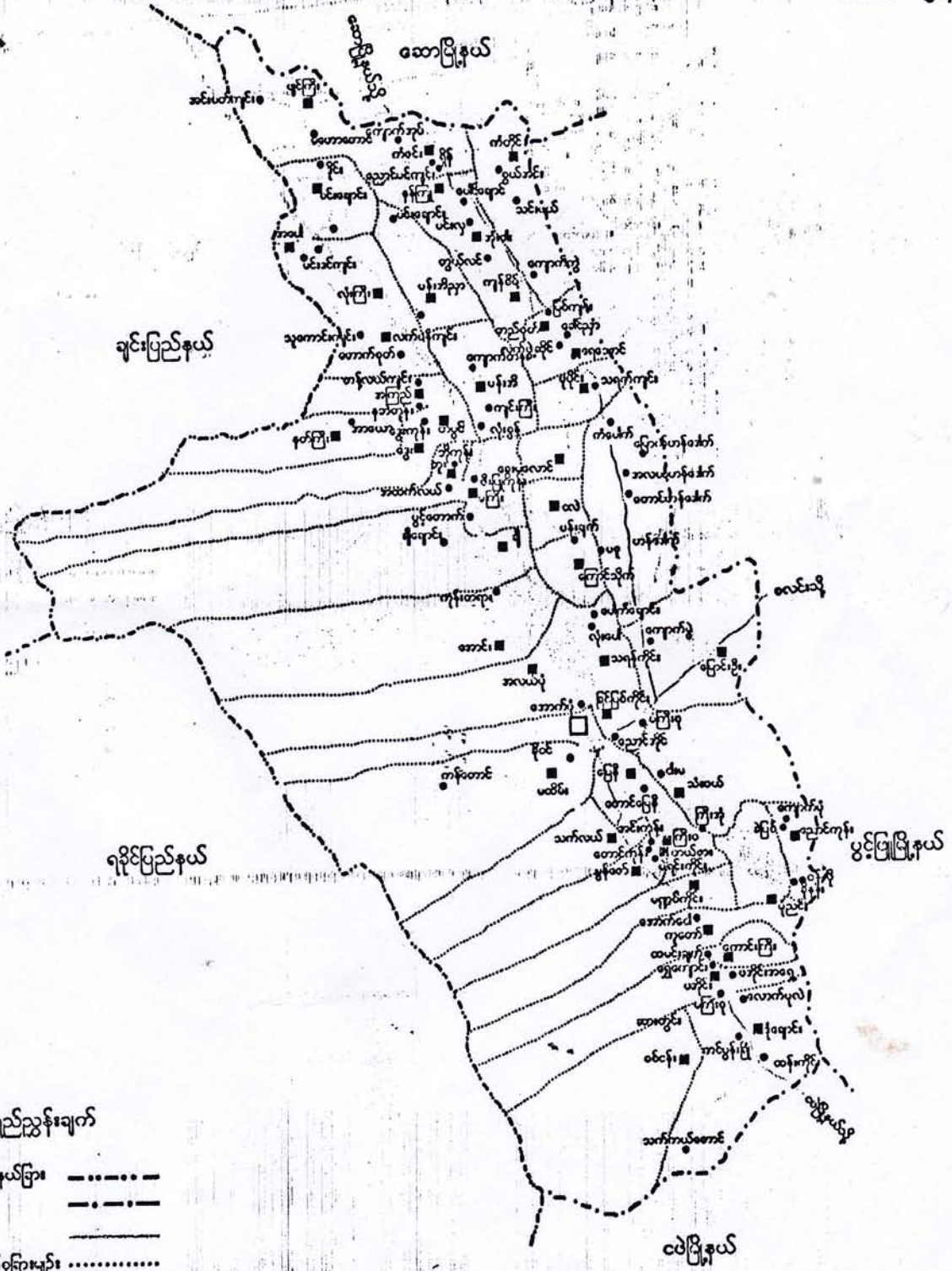

N  
S  
ဝေတုတ္တရာမြို့နယ်  
မာကွေးတိုင်း  
ခလက်မ = ၂ ပိုင်စကေး

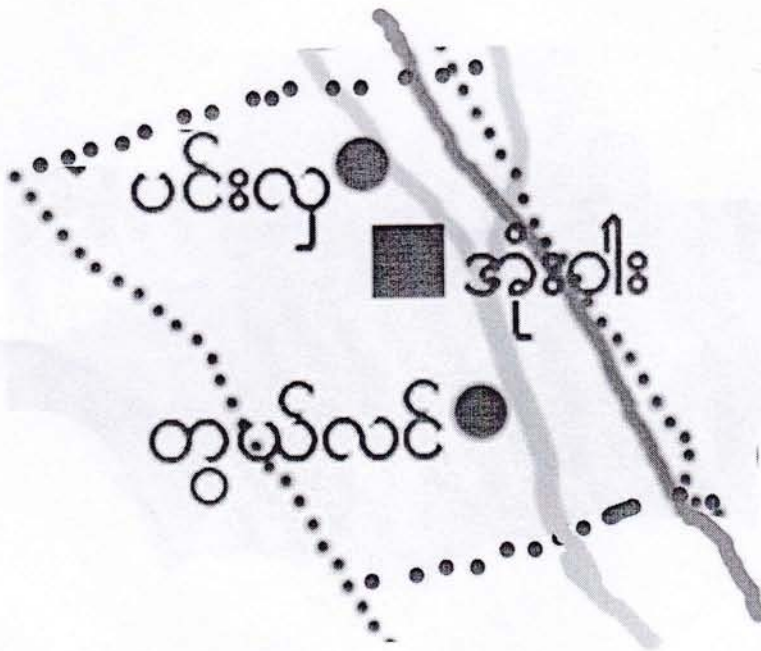

- ရည်ညွှန်းချက်
- တိုင်း/ပြည်နယ်ခြား -----
  - မြို့နယ်ခြား -.-.-.-.-
  - ကားလမ်း —————
  - ကျေးရွာအုပ်စုခြားမည်း .....
  - မြို့ □
  - ကျေးရွာအုပ်စု ■
  - ကျေးရွာ ●
  - ပြင်ဆောင်း

အုံးဝါးကျေးရွာအုပ်စု  
အခြေပြမြေပုံ



- ကျေးရွာအုပ်စု 
- ကျေးရွာ 
- ကျေးရွာအုပ်စုခြားမျဉ်း 
- ချောင်း 
- ကားလမ်း 

မကွေးတိုင်းဒေသကြီး၊ မင်းဘူးခရိုင်၊ စေတုတ္ထရာမြို့နယ်၊ အုံးဝါးကျေးရွာအုပ်စု၊  
ပင်းလှကျေးရွာ အကွက်ချမြေပုံ

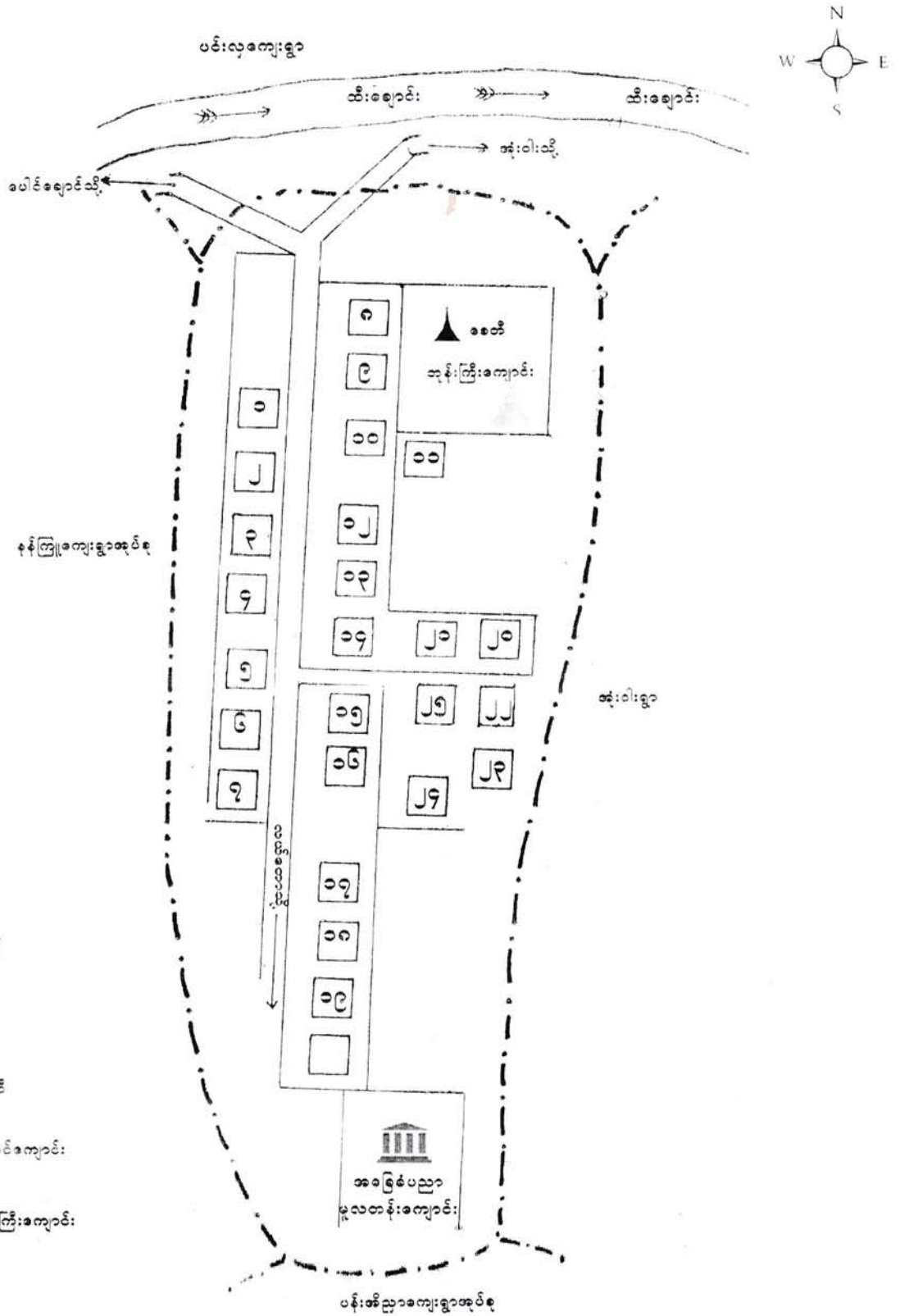

ရည်ညွှန်းချက်

-  စေတီ
-  စာသင်ကျောင်း
-  ကျန်းကြီးကျောင်း

တော့ရွာအမည်	အိမ်ခြေ	အိမ်ထောင်စု	လူဦးရေ			စာသင်ကျောင်း	ကျန်းကြီးကျောင်း	ပညာရေး	တာသာရေး	ကျန်းမာရေး	မှတ်ချက်
			ဗား	၀	ခေါင်း	အောက်အခြား	အောက်အခြား	အောက်အခြား	အောက်အခြား	အောက်အခြား	
ဝင်းလှ	၂၅	၂၀	၅၅	၆၂	၁၁၆	၀	၀	၀	၀	၀	

လူထုဗဟိုပြုစီမံကိန်းမှ လူထုပူးပေါင်းပါဝင်သောနည်းဖြင့် ဒုတိယနှစ်စီမံကိန်း မိတ်ဆက်အစည်းအဝေး

(၂၀၁၆) ခုနှစ်

ကျေးရွာအုပ်စုအမည် - အုံးဝါး

ကျေးရွာအမည် - မင်းလှ

ရက်စွဲ ၂၄.၁.၂၀၁၆

၁။ ကျေးရွာသမိုင်းကြောင်း

မင်းလှကျေးရွာသည် မာခင်က 'ပင်းဝ' ဟု ခေါ်ဆိုခဲ့ရာမှ စာဖြေ၊ဖြေ နှင့် 'ပင်းလှ' ဟု အမည်တွင်လာခြင်းဖြစ်သည်။ မာခင်က ရွာဟောင်း နေရာရှိခဲယို ရွာရွာ၊ ကမ်းပါးဖြူ ရွာ ရွာကို ဖြစ်၊ ခြောက် ရာသာ ဖြစ်၊ မာခင်ရွာနေရာရှိ ခဲယို ရွာရွာ ခဲ့ကြခြင်းဖြစ်သည်။ ၎င်းမှာ နှစ်ပေါင်း ၂၀ ကျော်ကြာ ဖြစ်ခဲ့ပြီးဖြစ်သည်။ မင်းလှရွာ သည် အိမ်ခြေ (၂၅) ခု ရှိပြီး မူလကား ခြောက် ရွာသည် ဈေးသည် (ဈေးဆိုင်) ဟု မရှိမိ 'အုံးဝါး' သို့ သွား၍ ဈေးဝယ်ကြသည်။ ရွာသည် ကောင်းကုန်း ပေါ်တွင် တည်ရှိသည်။ နှစ်က မတ်လကော်ခင်းဖြင့် ကာ များ တက်မရပါ။ ကျွန်ုပ်တို့သည် မြား ကို စွမ်းစီး များ ၊ ကျွန်ုပ်တို့ မြား ဖြစ်သော သာယာ နှင့် သည် စိမ်းစမ်း ရေသွား တက် ကာ သည် စုန် ရွာသည် ပညာတတ် ဦး ရေ နည်းပါး သည် 'ခွမ်းပုံချင်း' ကျွန်ုပ် ၊ မုန် ကာ သာ ဝင် မြား နေထိုင် ကာ သည် ကာ သာ ဖြစ် ဖြစ် ချိန် သူ နည်း ပါး ဖြစ် ၊ ကောင်းပာ သည် နှစ် ကို လုပ် ချိန် ကာ သည် ၊ ရက်သိ နှစ် များ ကို စကား ၊ ဆင်ဖြူ ကျွန်း များ သို့ သွား ရောက် ရောက် ချစ် ကာ သည်။

မင်းလှ ရွာသည် ပေါင်ရွာ ၊ ပန်းစိန် ၊ မင်းချောင်းရွာ ၊ အုံးဝါး ရွာ သို့ နှင့် ရွာရှိ ချင်း မြား ဖြစ်သည်။ ရွေးယာ ဆင် ကာ သည် ကာ ကောက် သစ် ပေါ် ချိန် တွင် ကောက် သစ် ဆွမ်း ကျွေး ပွဲ များ ကျင်းပ ကာ သည် ၊ မိုး ရာ သိ တွင် ရွာ သို့ သွား ရာ သစ် (အုံးဝါး နှင့် ကောက် သစ်) မှာ ရွာ သို့ ရေ များ နှင့် ပျက်စီး သွား သော အခါ နှင့် သစ် ရာ သိ နှင့် ရွာ လူ ထု လုပ် ကား သက် သက် ဖြစ် သစ် ပြု ဖြစ် ကာ သော စေ ရေ ရှိ သည်။

မင်းလှ ရွာ သို့ ရွာ သာ များ သည် မာ ဆင် များ နှင့် သာ ကျိန် ဖြစ် နှစ် ပါး နေထိုင် ကာ နှစ် ကို နှစ် ကွေ ချိန် ပါ ကာ ညာ နေ ဖြစ် တွင် သာ အထွေ ရှ များ သည်။ ၎င်း ကို ကာ သည် နှစ် သစ် ရှိ သား ဖြစ် ရောက် ရေ သော ကျွန်ုပ် များ ဖြစ် ကာ သည်။

ပိုင်ဆွေး နွေ သူ - ကျား (၇) မ (၅)

မှတ်တမ်း တင် သူ အမည် - ဒေါ်ကြွယ် ပင် ကြွယ် ပင် ကို CF

လူထုပူးပေါင်းပါဝင်သောလူမှုဆန်းစစ်ခြင်းနှင့်အကဲဖြတ်ခြင်းလုပ်ငန်းစဉ်(PSA/PRA)အကျဉ်းချုပ်

စဉ်	အကြောင်းအရာ	ရက်စွဲ	ဦးတည်အုပ်စု	တက်ရောက်သူ			အဓိကဆွေးနွေးချက်များ
				ကျား	မ	ပေါင်း	
၁	လူမှုစီးပွားအဆင့်သတ်မှတ်ခြင်း (Wealth Ranking)	၂၄.၁.၂၀၁၉	ချမ်းသာ၊ အလယ်အလတ်၊ နွမ်းပါးအုပ်စု	၁၃	၁၀	၂၃	ကျေးရွာလူမှုစီးပွားအုပ်စုများ၊ ခွဲခြားသတ်မှတ်နိုင်ရေးအတွက် အခြေခံစံနှုန်းများသတ်မှတ်ခြင်း ကျေးရွာသားများနှင့်အများသ ဘောတူခွဲခြားသတ်မှတ်ခြင်း
၂	ရာသီခွင်ပြပြက္ခဒိန် (Seasonal Calender)	၂၄.၁.၂၀၁၉	ကော်မတီဝင်၊ အမျိုးသမီး၊ အမျိုးသားများ	၁၀	၃	၁၃	ရာသီဥတု၊စိုက်ပျိုးသီးနှံများ၊ လယ်ယာလုပ်ငန်းများ၊ ဝင်ငွေထွက်ငွေ၊မွေးမြူ ရေးလုပ်ငန်းများ၊
၃	ကျေးရွာလူနေမှုပြသယံဇာတမြေပုံ (social Map/Resource Map)	၂၄.၁.၂၀၁၉	ရပ်မိ၊ရပ်ဖ ကော်မတီဝင်များ	၁၃	၁၀	၂၃	အိမ်အမျိုးအစားများ၊အခြေခံ အဆောက်အဦများ၊လမ်းပန်း ဆက်သွယ်ရေးအခြေအနေ၊ လယ်ယာမြေမြစ်ချောင်း၊ ရေတွင်း၊ရေကန်သစ်တောများ
၄	ပြဿနာသစ်ပင် (Problem Tree)	၂၄.၁.၂၀၁၉	အမျိုးသား၊ အမျိုးသမီးများ	၁၃	၁၀	၂၃	ဆွေးနွေးထားသောအခြေခံ အဆောက်အဦများနှင့်အ သက်မွေးဝမ်းကြောင်းလုပ်ငန်း များ
၅	ကျေးရွာအင်းနှစ်စာဦးစားပေး အစီအစဉ်(Pair Wise)	၂၄.၁.၂၀၁၉	အမျိုးသားအုပ်စု၊ အမျိုးသမီးအုပ်စု၊ လူငယ်အုပ်စု၊ ရပ်မိရပ်ဖအုပ်စု	၁၃	၁၀	၂၃	အကျိုးပြုဦးရေအကျိုးခံစားခွင့် နှင့်အဓိကလိုအပ်ချက်များပေ မူတည်ပြီးဆုံးဖြတ်သည်။
၆	အဖွဲ့အစည်းချိတ်ဆက်ပုံ (Venn Diagram)	၂၄.၁.၂၀၁၉	အဖွဲ့၊ အုပ်ချုပ်ရေးအဖွဲ့၊ ကျေးရွာစီထောက် အဖွဲ့	၇	၅	၁၂	ကျေးရွာတွင်ရှိအဖွဲ့အစည်းများ နှင့်ဖွံ့ဖြိုးရေးလုပ်ငန်းအတွက်ချိတ် ဆက် ဆောင်ရွက်လုပ်ကိုင်မှု
၇	ပင့်ကူအိမ်ကွန်ယက် (Spider Web)	၂၄.၁.၂၀၁၉	အမျိုးသား၊ အမျိုးသမီးများ	၇	၅	၁၂	အမျိုးသား၊ အမျိုးသမီးများတန်းတူအခွင့်အ ရေးရရှိမှုနှင့်မရရှိသည့်အ ကြောင်းအရင်းများ

၈	အမျိုးသား၊ အမျိုးသမီးများ၏ တနေ့တာလုပ်ငန်းသုံးသ ဝ်မ (Men/Women timeline)	၂၄.၁၁.၂၀၁၆	အမျိုးသား၊ အမျိုးသမီးများ	၁၀	၇	၁၇	အမျိုးသား၊ အမျိုးသမီးများ၏တနေ့တာအလုပ် ချိန်နှင့်အားလပ်ချိန်များသုံးသပ် ချက်
၉	အိမ်မက်ပြမြေပုံ (Dream Map)	၂၄.၁၁.၂၀၁၆	ကျေးရွာစီထောက် အဖွဲ့ကျေးရွာလူထု	၇	၅	၁၂	နောင်တချိန်ကျေးရွာတွင် ဖြစ်စေလိုသောအနာဂတ်မြင် ကွင်းများထည့်သွင်းရေးဆွဲခြင်း
၁၀	ကျေးရွာသမိုင်းကြောင်း (village Histoy)	၂၄.၁၁.၂၀၁၆	ကျေးရွာစီထောက် အဖွဲ့ကျေးရွာလူထု	၇	၅	၁၂	ကျေးရွာဖြစ်ပေါ်လာပုံ သမိုင်းကြောင်း



ကျေးရွာ၏ အနာဂတ် ပုံရိပ် အိပ်မက်ပြ မြေပုံ ရေးဆွဲခြင်း

မြို့နယ် ...မောင်ရွာ... ကျေးရွာအုပ်စု ...ဆူးဝါး... ကျေးရွာ .....မင်းလှ.....

ရက်စွဲ ၂.၄.၂၀၁၆

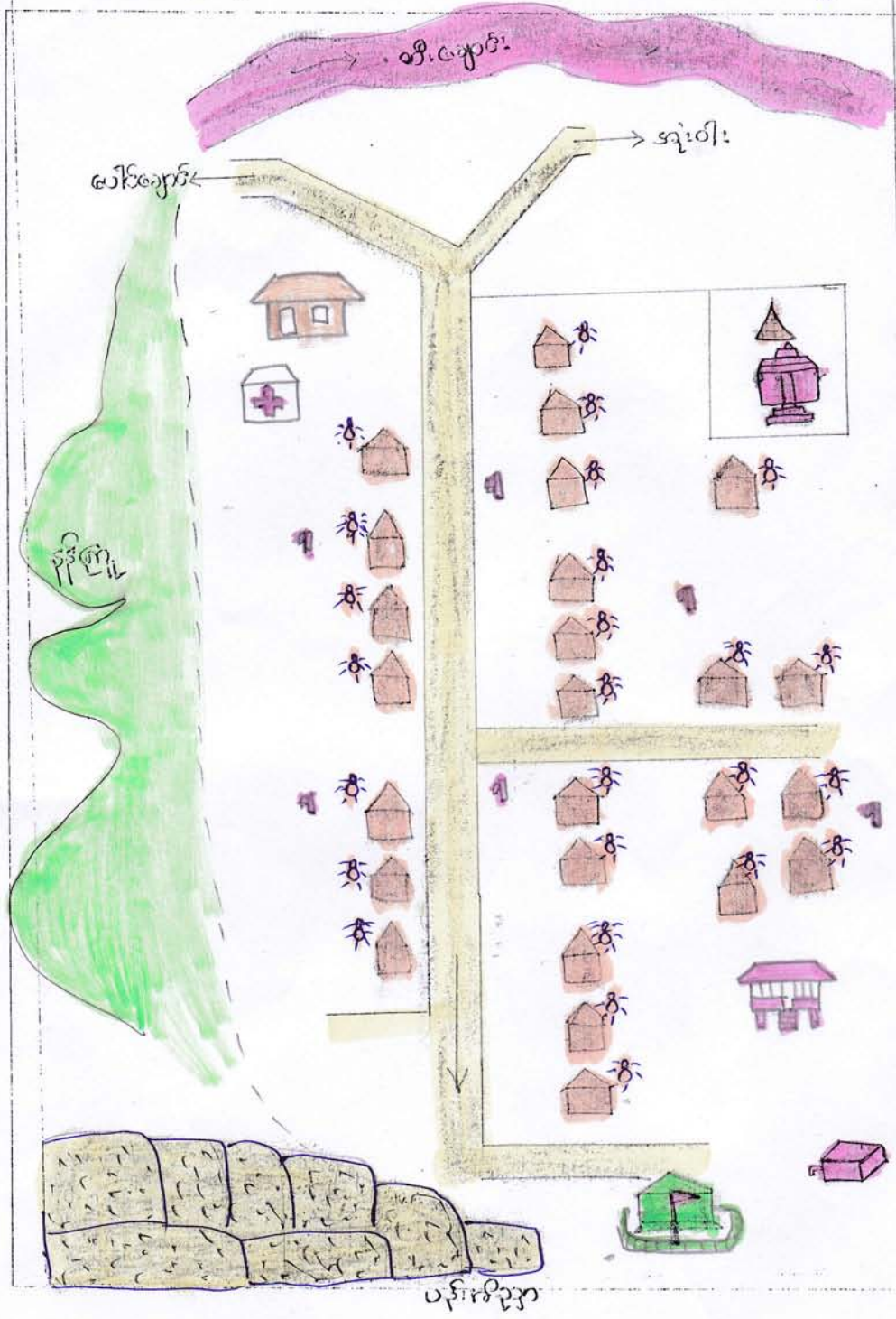

- ဧည့်သည်များ:
- စေတီ
  - ဘုန်းကြီးကျောင်း
  - စာသင်ကျောင်း (အုတ်ခဲဥဒွာရှိ)
  - ရေပေးစေ့
  - လယ်ပွဲများ
  - လျှော်
  - အိမ်
  - ကျေးရွာလမ်း
  - ရေပုတ်
  - ဆေးခန်း
  - ကျောင်း
  - ရေပေးစေ့
  - မီး

ပါဝင်ဆွေးနွေးသူ - ဦးဦးဝင်း၊ ဒေါ်စန်းစန်း၊ မြင့်  
 ကျား - ကျား (၇)  
 မ - မ (၅)

မှတ်တမ်းတင်သူ  
ဒေါ်ကြွယ်ကြွယ်  
 CF

မကွေးတိုင်းဒေသကြီး ၊ စေတုတ္ထရာဇာဏီ၊ နယ်၊ အင်းဝ၊ အင်းဝ၊ ယင်းလျှောက်၊ ရွာ၊ အနာဂတ်  
ပုံရိပ် အိမ်မက်ပြ ဖြေပုံ အား သုံးသပ်ချက်။

ရက်စွဲ - ၂၄.၁.၂၀၁၆

အစည်းအဝေးစတင်ချိန် - ၅:၀၀ ညနေ

ဖော်ပြချိန် - ၅:၃၀ ညနေ

ဇာတ်ချိန် - ၃၀ မိနစ်

ရေရာ - သုံးတော်ကြီးကျောင်း

ပင်းလျှောက် အနာဂတ်ပုံရိပ်ပြ ဖြေပုံတွင် ရောင်လာမည်၊ ငါးနှစ်အတွင်းတွင်  
ရွာချင်းဆက်လမ်း၊ နှစ်၊ ရွာတွင်းလမ်း၊ မြားအား ကတ္တရာလမ်း၊ ဆီဖြင့် ၊ စာကြည့်တိုက်တည်ဆောက်  
ခြင်း၊ ဆေးပေးခန်းတည်ဆောက်ခြင်း ၊ ရွာထဲလမ်း၊ မြားအိမ်၊ မြားတွင် မီးဆိန်တိုက်လမ်းဖြင့် ၊ ခုရပ်  
ဆောင်ကောင်းကောင်းတည်ဆောက်ခြင်း ၊ စာသင်ကျောင်းအား အုတ်လျှော်၊ ပတ်၍ ဖြစ်စေမည် ၊ ခက်  
ခြင်း ၊ ရေကို ရွာတွင်းသို့ ရေပူတ်၊ မြားဖြင့်ဖြင့်ထုခြင်း စသည့်ပုံစံ ဖြင့် ရေးဆွဲပုံဖော်  
ခဲ့ကြပါသည်။

ပင်းလျှောက် အနာဂတ်ပုံရိပ် အိမ်မက်ပြ ဖြေပုံအား ရွာသူရွာသားအား နည်းမှ  
ဆွေးနွေးကြည့် မှတ်တမ်းတင်ကာ ဖြေပုံကို ရေးဆွဲခဲ့ကြပါသည်။

ဦးဆောင်ဆွေးနွေးသူ - ဦးညိုထွန်း ၊ ဒေါ်စန်းစန်းဖြင့်

ပါဝင်ဆွေးနွေးသူ - ကျား ( ၇ ) ၊ မ ( ၅ )

ကျေးရွာ၏ သဘာဝသယံဇာတ အရင်းအမြစ်နှင့် လူမှုရေးပြုပြင်ပုံ ရေးဆွဲခြင်း

မြို့နယ် စေတနာ့ရွာ..... ကျေးရွာအုပ်စု ..အုံးဝါး..... ကျေးရွာ .....ပင်း၊ ဗျ..... ရက်စွဲ ၂၄.၁.၂၀၁၆



- မ  
 နောက် ← → ရှေ့  
 ဓာ
- ဇယားစာရင်း:
- စေတီ
  - ဘုန်းကြီးကျောင်း
  - စာသင်ကျောင်း
  - ရေပေးစေ့
  - ဂမ္ဘာပွဲများ
  - ချောင်း
  - နိမ့်
  - ကောင်း

ပိပင်ဆွေးနွေးသူ - ဦးနေဝင်း၊ ဒေါ်ဇော်စု၊ ဒေါ်အေး

ကျား - ၁၃  
 မ - ၁၀

မှတ်တမ်းတင်သူ  
 ဒေါ်ကြည်ကြည်တို့  
 CF

မကွေးတိုင်းဒေသကြီး၊ စေတနာ့အဖွဲ့အစည်း၊ အင်းဝ၊ ရန်ကင်း၊ ယင်းလှ ကျေးရွာအုပ်စု  
လူမှုရေးဥပဒေပုံ သုံးသပ်ချက်များ။

နေ့စွဲ - ၂၄.၁.၂၀၁၆

ကစည်းကမ်းစာချုပ်	- ၂:၃၀	နေ့လည်
စာအုပ်ဆွဲရေးချုပ်	- ၂:၃၀	နေ့လည်
ဖွဲ့စည်းချုပ်	- ၃:၀၀	နေ့လည်
ကြားချုပ်	- ၃:၀၀	မိနစ်
နေရာ	-	သုံးတော်ကြီးကျောင်း

ပဏိပတ်ကျေးရွာသည် အိမ်ထောင်စုပေါင်း ၂၅၅ အိမ်ရှိပါသည်။ ရွာအကြီး  
အကြောင်းတွင် ယိုးဒယား၊ ကောင်းမင်္ဂလာတွင် လယ်ယာများ၊ အရှေ့ဘက်တွင်  
အင်းဝ၊ အရှေ့ဘက်တွင် ပေါင်မြစ်၊ အရှေ့ဘက်တွင် နဂါးကျွန်း  
ကောင်းမင်္ဂလာတွင် ယိုးဒယားရွာတို့ ရှိပါသည်။

အိမ်ထောင်စု အားလုံး လယ်ယာကို အဓိကလုပ်ကိုင်ကြသည်။ ကောင်း  
မင်္ဂလာလုပ်ငန်းလုပ်ကိုင်ကြသည်။ ကျား၊ ခွေး၊ မြင်း၊ ခင်း၊ ခင်း၊  
ဝါး၊ ခင်း၊ ခင်း၊ အင်းဝ၊ အရှေ့ဘက်တွင် လယ်ယာများ ခင်း၊ လုပ်ကိုင်  
ဆောင်ရွက်သည်။ သောက်သုံးရေအတွက် စိမ်းစမ်းရေသွယ်ခြင်း၊ ရေဖျော်  
ရေရှိကြပါသည်။ ရွာသည် ကောင်းမင်္ဂလာပေါ်တွင်ရှိသောကြောင့် သွားလာရေး၊ သယ်  
ယူရေး၊ ဆောင်ရွက် အင်မတန် ခက်ခဲပါသည်။ ပစ္စည်းများ သယ်ယူရန်  
အင်မတန် ခက်ခဲပါသည်။ မူလတန်းကျောင်း၊ ရေ၊ မြေ၊ မြေ၊ မြေ၊  
ရေ၊ လက်လှမ်းမီ အားလုံးပါသည်။

ဦး ဆောင်ဆွဲရေးသူ - ဦးစွန်းစိုင်း၊ ဒေါ်အေးအေးမင်း

ပါဝင်ဆွဲရေးသူ - ကျား (၁၃)၊ မ (၁၀)



မကျေးတိုင်းဒေသကြီး ၊ ဇေတုရွာကုမ္ပဏီလီမိတက် ၊ အင်းဝ ၊ ရန်ကင်း ၊ ပင်းလှ ကျေးရွာ

ရာသီဥတု ဖြူ ဖြူ စွာ နှိုင်းသုံးသပ်ချက်။

နေ့စွဲ - ၂၄. ၁. ၂၀၁၆

နေရာ - သူဦးတော်ကြီးကျောင်း

ပင်းလှကျေးရွာ၏ အဓိက အသက်မွေးဝမ်းကျောင်းလုပ်ငန်းမှာ စိုက်ပျိုးရေး၊  
ဖွေးမြေထွက်ပစ္စည်းများကို ဝါဆို၊ ဝါခေါင်တွင် စိုက်ပျိုးပြီး တော်သလင်း၊ သီတင်းကျွတ်တွင်  
ပေါင်းစုပြီး ကြွေးကြော်သည်။ တန်ဆောင်မုန်း၊ နတ်တော်နှင့် ရိတ်သိမ်းကြွေးကြော်သည်။ နှမ်းစိုက်ခြင်း  
ကို ကချင်တွင် စတင်ပြီး ပုသိမ်၊ ဝါဆိုတွင် ပေါင်းစုပြီး ကြွေးကြော်သည်။ ဝါခေါင်၊ တော်သလင်းတွင်  
နှမ်းသိမ်းကြွေးကြော်သည်။ ပဲစိုက်ခြင်းကို ကချင်တွင် စတင်ပြီး ပုသိမ်၊ တန်ဆောင်မုန်း၊  
ထိုပေါင်းစုကြွေးကြော်သည်။ နတ်တော်နှင့် ဖြူသိမ်းကြွေးကြော်သည်။ တော်သလင်းပတ်ဝန်းကျင်  
ကချင်၊ ပုသိမ်နှင့် စိုက်ပျိုးပြီး ဝါဆိုမှ သီတင်းကျွတ်ထိ ပေါင်းစုပြီး ကြွေးကြော်သည်။ တန်  
ဆောင်မုန်း၊ နတ်တော်နှင့် ရိတ်သိမ်းကြွေးကြော်သည်။ ပွဲတော်များမှာ (တန်ခူးလ၊ သင်္ကြန်ပွဲ)  
၊ (ဝါဆို၊ ဝါခေါင်၊ တော်သလင်း၊ သီတင်းကျွတ်လများ) ခုတွင် ပွဲတော်များ၊ (တန်ဆောင်မုန်း  
လနှင့် တန်ဆောင်မုန်း၊ ဖြူသိမ်းပွဲ)၊ (တပို့တွဲလနှင့် ကောက်သစ်ဆွမ်းကျွေးပွဲ) များ  
ကျင်းပကြသည်။

ရာသီဥတုများမှာ တန်ခူး၊ ကချင်နှင့် ပုသိမ်သည်။ ပုသိမ်တွင် တစ်လ  
သည်။ ဝါဆို၊ ဝါခေါင်၊ တော်သလင်း၊ သီတင်းကျွတ်နှင့် တန်ဆောင်မုန်းလအထိ  
မိုးရွာသည်။ တန်ဆောင်မုန်းမှ တပို့တွဲလထိ ဆောင်းရာသီဖြစ်ပြီး တပေါင်းလနှင့်  
ဧပြီလသည်။

လမ်းပန်းဆက်သွယ်ရေးမှာ ဝါဆိုလမှ တန်ဆောင်မုန်းလထိ မိုးကြီးသဖြင့်  
ဆက်ခံသည်။

ဝမ်းဗိုက်ရောဂါများမှာ သီးနှံသိမ်းချိန်များတွင်သာ များပြီး ကျန်ရာသီများတွင်တွက်  
ရောဂါများသည်။

အလုပ်ချိန်အားဖြင့် ၁၂ လတွင် ၈ လမှာ အလုပ်ရှင်ဖြစ်ပြီး ကျန် ၄ လတွင်သာ  
အလုပ်လုပ် အလုပ်ပါသည်။

ဦးဆောင်ဆွေးနွေးသူ - ဦးစွာဦးလှိုင်၊ ဒေါ်စောစု  
ပါဝင်ဆွေးနွေးသူ - ကျား (၁၀) ၊ မ (၇)

အုံးဝါး အုပ်စု

ပင်းလှ ရွာ

ကျေးရွာနှင့် အဖွဲ့အစည်းများ ချိတ်ဆက်မှုပြမြေပုံ

ရက်စွဲ ၂.၄.၂၀၁၁.၁၆

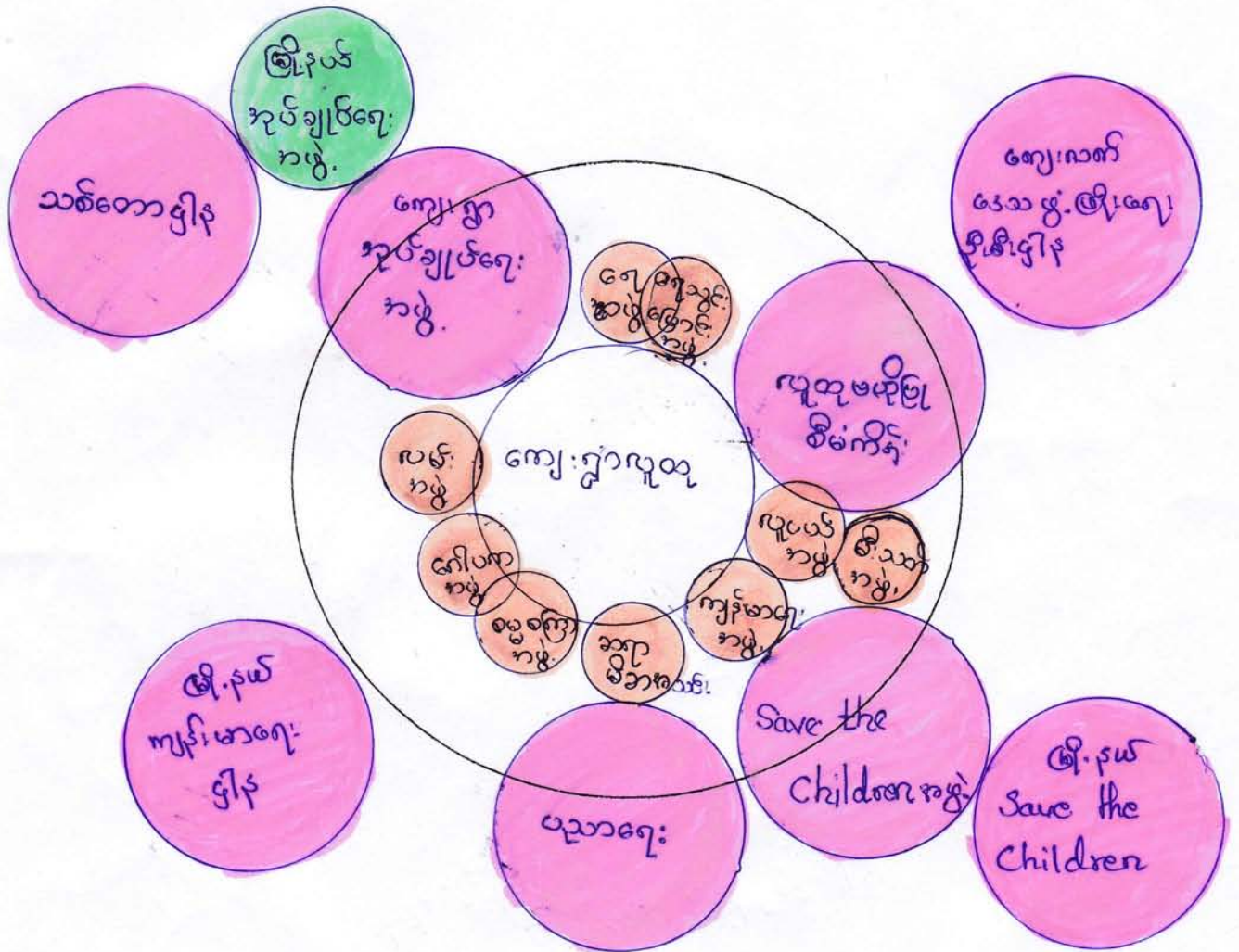

- ကို
- လက်
- ထော

မကျေးတိုင်းဒေသကြီး၊ စေတနာ့ကူအဖွဲ့အစည်း၊ အင်းဝ၊ အင်းစိန်၊ ပင်းလယ်ကျေးရွာအုပ်စု၊  
 အဖွဲ့အစည်း၊ ချစ်ခင်အောင်မြင်စွာ ပူးပေါင်းဆောင်ရွက်ကြပါ။

ဖေ.စွဲ - ၂၄.၁.၂၀၁၆

အစည်းအဝေးစာစဉ်ချိန် - ၄:၀၀ ညနေ

စာစဉ်ဆွဲကြေးချိန် - ၄:၀၀ ညနေ

ဖွဲ့စည်းချိန် - ၄:၃၀ ညနေ

ကြေးချိန် - ၃၀ မိနစ်

နေရာ - အင်းဝမြို့၊ ကျောက်

အင်းဝ၊ အင်းစိန်၊ ပင်းလယ်ကျေးရွာရှိ အသင်းအဖွဲ့များမှာ ကျေးရွာထဲတွင်  
 အုပ်ချုပ်ရေးအဖွဲ့၊ လူမှုပညာရေးကော်မတီ၊ ရေပွားဖွဲ့စည်းရေးအဖွဲ့၊ ရေကန်ကော်မတီ၊  
 ကျေးရွာကော်မတီ၊ ဂေါ်ပဏအဖွဲ့၊ ခေမ္မာစင်္ကြံအဖွဲ့၊ မိသားစုအသင်း၊ ကျန်းမာရေး  
 ဝန်ထမ်း၊ လူငယ်အဖွဲ့၊ အရပ်ဖွဲ့စည်းသတ်၊ Save the Children အဖွဲ့၊ စသည်  
 တို့ဖြစ်ပါသည်။

ကျေးရွာအုပ်စုအစည်းအဝေးများမှာ အင်းဝအုပ်ချုပ်ရေး၊ သစ်တောဌာန၊  
 ကျေးလက်ဖွံ့ဖြိုးရေးဦးစီးဌာန၊ Save the Children၊ ပညာရေးဌာန၊ ကျန်းမာ  
 ရေးဌာန စသည်တို့ဖြစ်ပါသည်။

ပင်းလယ်ကျေးရွာရှိ အဖွဲ့အစည်းများမှာ ကျေးရွာဖွံ့ဖြိုးရေးအဖွဲ့၊ အင်းဝ  
 ကော်မတီ၊ နှစ်တစ်ဖွဲ့၊ ချစ်ခင်အောင်မြင်စွာ ပူးပေါင်းဆောင်ရွက်ကြပါသည်။

ဦးဆောင်ဆွဲကြေးသူ - ဦးနေဝင်း၊ ဒေါ်သန်းသန်းစို၊  
 ပါဝင်ဆွဲကြေးသူ - ကျား ( ၇ )၊ မ ( ၅ )



အမျိုးသမီး အမျိုးသား တစ်နေ့တာ လုပ်ဆောင်ချက်

၂၀၁၉

ရက်စွဲ ၂၀၁၉.၁၂.၁၀

အချိန်	အမျိုးသမီး တစ်နေ့တာ လုပ်ဆောင်ချက်
၁:၀၀	မိတ်ဆက်
၂:၀၀	"
၃:၀၀	"
၄:၀၀	အစားအသောက်
၅:၀၀	ကျွေးမွေးရေး
၆:၀၀	လုပ်ငန်းခွင်
၇:၀၀	"
၈:၀၀	"
၉:၀၀	"
၁၀:၀၀	"
၁၁:၀၀	"
၁၂:၀၀	ကျွေးမွေးရေး
၁၃:၀၀	အစားအသောက်
၁၄:၀၀	လုပ်ငန်းခွင်
၁၅:၀၀	"
၁၆:၀၀	"
၁၇:၀၀	"
၁၈:၀၀	ကျွေးမွေးရေး
၁၉:၀၀	အစားအသောက်
၂၀:၀၀	လုပ်ငန်းခွင်
၂၁:၀၀	"
၂၂:၀၀	မိတ်ဆက်
၂၃:၀၀	"
၂၄:၀၀	"

အချိန်	အမျိုးသား တစ်နေ့တာ လုပ်ဆောင်ချက်
၁:၀၀	မိတ်ဆက်
၂:၀၀	"
၃:၀၀	"
၄:၀၀	"
၅:၀၀	လုပ်ငန်းခွင်
၆:၀၀	"
၇:၀၀	"
၈:၀၀	"
၉:၀၀	"
၁၀:၀၀	"
၁၁:၀၀	"
၁၂:၀၀	ကျွေးမွေးရေး
၁၃:၀၀	အစားအသောက်
၁၄:၀၀	လုပ်ငန်းခွင်
၁၅:၀၀	"
၁၆:၀၀	"
၁၇:၀၀	"
၁၈:၀၀	ကျွေးမွေးရေး
၁၉:၀၀	အစားအသောက်
၂၀:၀၀	လုပ်ငန်းခွင်
၂၁:၀၀	"
၂၂:၀၀	မိတ်ဆက်
၂၃:၀၀	"
၂၄:၀၀	"

မှတ်တမ်းတင်သူ  
 ဒေါ်ကြွယ်ကြွယ်  
 CF

မကျေတိုင်ဒေသကြီး ၊ စေတနာ့အဖွဲ့အစည်း ၊ အဖွဲ့အစည်း ၊ ပတ်ဝန်းကျင်အဖွဲ့အစည်း  
 တစ်နေ့တာ အဖွဲ့အစည်း ၊ အဖွဲ့အစည်း အလုပ်ချိန်ကြာပမာ ၊ ရေးဆွဲခြင်း  
 သုံးသပ်ချက်။

ရက်စွဲ- ၂၄ . ၁ . ၂၀၁၆

အလုပ်အကိုင်အဖွဲ့အစည်း - ၃ : ၃၀ ဇန.လည်  
 စတင်ဆွေးနွေးချိန် - ၃ : ၃၀ ဇန.လည်  
 ပြီးဆုံးချိန် - ၄ : ၀၀ ဇန.လည်  
 ကြာချိန် - ၃၀ မိနစ်  
 ဖေရာ - သုံးတော်ကြီးကျောင်း

အဖွဲ့အစည်းအဖွဲ့အစည်း ၊ ပတ်ဝန်းကျင်အဖွဲ့အစည်း သုံးတော်ကြီးကျောင်း (၂၄ . ၁ . ၂၀၁၆)  
 နေ့တွင် ဇန.လည် (၃ : ၃၀) နာရီအတွင်း အဖွဲ့အစည်း ၊ အဖွဲ့အစည်း တစ်နေ့တာ အလုပ်ချိန်  
 ပမာ ၊ ရေးဆွဲခြင်းကြာသည်။

အဖွဲ့အစည်းအဖွဲ့အစည်းအဖွဲ့အစည်း အလုပ်ချိန်ပမာ ၊ ရှိပြီးယှဉ်တွင် အဖွဲ့အစည်း  
 အဖွဲ့အစည်းများသည် အဖွဲ့အစည်းများ လုပ်ငန်းခွင်ဝင်ရန် ချက်ပြုတ်ဆောင်ရွက်ပေးရမည်  
 အဖွဲ့အစည်းများကိုလည်း လုပ်ဆောင်ရမည်။ ထို့ပြင် လက်ထောက်လုပ်ငန်းခွင်ဝင်ရန်  
 ချက်ပြုတ်လည်း လုပ်ငန်းအား အကူအညီပေးရမည်။

အဖွဲ့အစည်းများသည် ဝင်ငွေရလုပ်ငန်းကို အဓိကလုပ်ကိုင်ကြပြီး အဖွဲ့အစည်း  
 များက အဖွဲ့အစည်းများလုပ်ဆောင်မှုကို အဓိကထားကြသည်။

ဦးဆောင်ဆွေးနွေးသူ - ဦးစိန်ထွန်း ၊ ဒေါ်ဗျာဇာ  
 ပါဝင်ဆွေးနွေးသူ - ကျား (၁၀) ဦး ၊ မ (၃) ဦး

ပင့်ကူအိမ် သုံးသပ်ခြင်း ( Cobweb )

အမျိုးသမီး အဖွဲ့ / အမျိုးသား အဖွဲ့

ရက်စွဲ ...၂၄.၁၁.၁၆

အလုပ်အကိုင်

အခွင့်အလမ်း

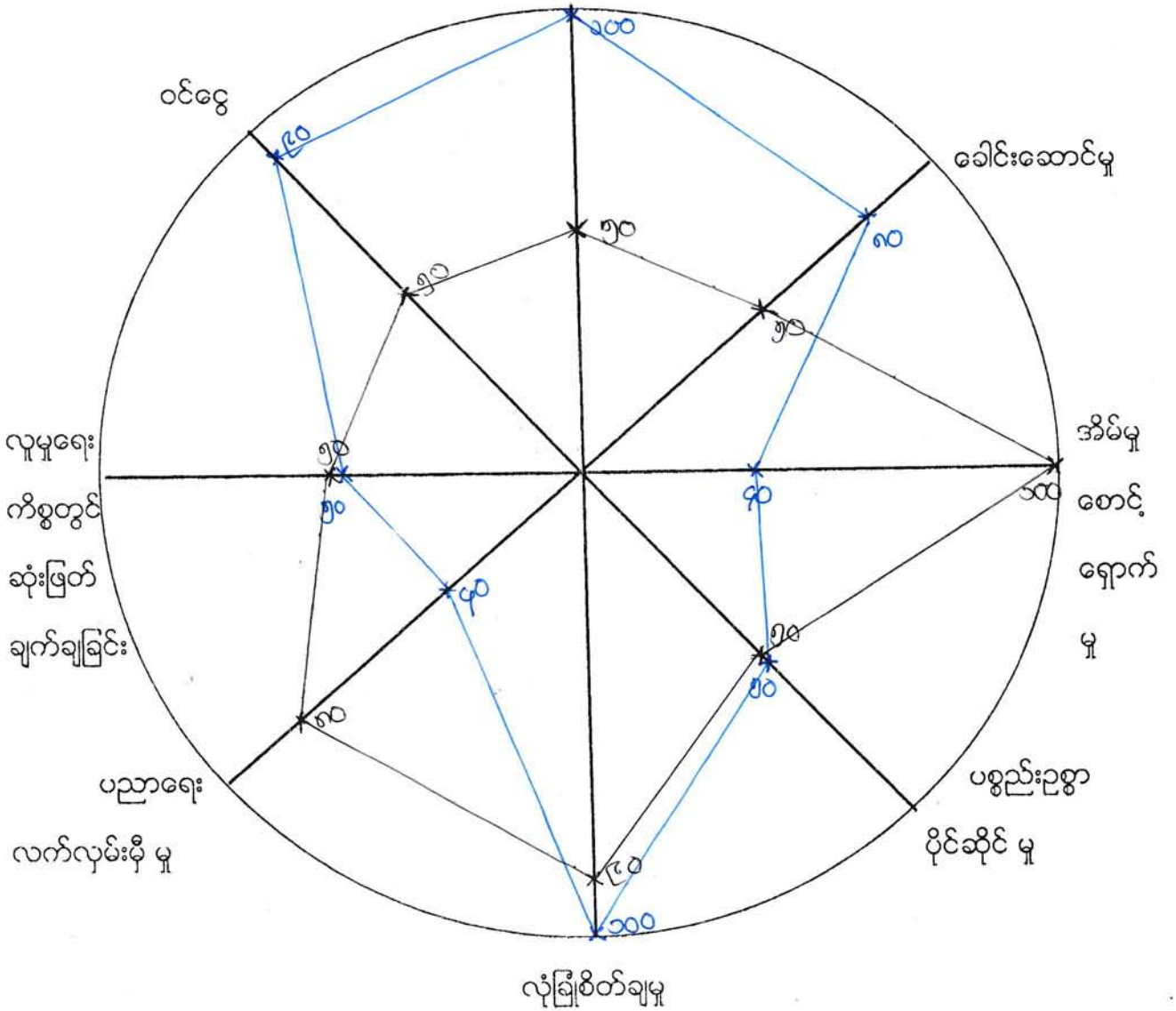

၀ ကျား  
၀ မ

မကျေးတိုင်၊ ဒေသကြီး ၊ စေတနာ့ကူ ဖြူ နည်း ၊ အိုးဝါ၊ အုတ်စု ၊ ပင်း၊ နှုတ်ကျွဲ၊ ရွာ  
 ထိ အမျိုးသား ၊ အမျိုးသမီး ကဏ္ဍ အခြေအနေ သုံး သပ်ချက်။ ( ဖိစီးမှုအစီအစဉ် )

၇၈၈၅ - ၂၄.၁.၂၀၁၆

အစည်းအဝေးစတင်ချိန် - ၄:၀၀ ညနေ  
 စတင်ဆွေးနွေးချိန် - ၅:၀၀ ညနေ  
 ဖြီးဆုံးချိန် - ၄:၃၀ ညနေ  
 ကြာချိန် - ၃၀ မိနစ်  
 ရှေးရာ - သုံးတော်ကြီးကျောင်း

အိုးဝါ၊ အုတ်စု၊ ပင်း၊ နှုတ်ကျွဲ၊ ရွာတွင် သုံးတော်ကြီးကျောင်း၌ ၂၄.၁.၂၀၁၆  
 ရှေးရာနှင့် ၊ နာရီတွင် အစည်းအဝေးကို စတင်ခဲ့ပါသည်။ အမျိုးသား၊ နှစ် အမျိုး  
 သမီး ကဏ္ဍ အခြေအနေ များကို အုတ်စုဖွဲ့ကာ ဆွေးနွေးခဲ့သည်။

အမျိုးသား ၊ အမျိုးသမီး ကဏ္ဍ အခြေအနေ သုံး သပ်ချက်တွင် ခေါင်းစဉ်ကြီး ၊ ကျေး  
 ထိ ဆွေးနွေးခဲ့သည်။ ၁) အလုပ်အကိုင် အခွင့်အလမ်း ၊ ၂) ခေါင်းဆောင်မှု ၊ ၃) အိမ်မှုကိစ္စ  
 စောင့်ရှောက်မှု ၊ ၄) ပစ္စည်းဥစ္စာ ဖြစ်နိုင်မှု ၊ ၅) ကုန်သွယ်မှု ၊ ၆) ပညာရေး၊ ကျန်းမာရေး  
 ဖြစ်မှု ၊ ၇) ကုန်ပစ္စည်းကိစ္စတွင် ဆုံးဖြတ်ချက်ချနိုင်မှု ၊ ၈) ဝင်ငွေ ရရှိမှု စသည်တို့ဖြစ်သည်။

<p>၁) အလုပ်အကိုင် အခွင့်အလမ်း</p> <ul style="list-style-type: none"> <li>- အမျိုးသား ၁၀၀%</li> <li>- အမျိုးသမီး ၅၀%</li> </ul>	<p>အမျိုးသမီး များက အမျိုးသား များထက် ရာခိုင်နှုန်းနည်းနည်း ရှိပြီး နှာ အမျိုးသမီး များသည် အိမ်မှုရေးရာကို အဓိကလုပ်ပြီး နှာ အားစိုက် ရသော အလုပ်ကို မလုပ်နိုင်ချေ ဖြစ်ပါသည်။</p>
<p>၂) ခေါင်းဆောင်မှု</p> <ul style="list-style-type: none"> <li>- အမျိုးသား ၈၀%</li> <li>- အမျိုးသမီး ၅၀%</li> </ul>	<p>အမျိုးသမီး များ ခေါင်းဆောင်မှု ရာခိုင်နှုန်းနည်းနည်း ရှိပြီး နှာ အမျိုးသား များက အိမ်ထောင်ရေး၊ များဖြစ်၍ ဖြစ်ပါသည်။</p>
<p>၃) အိမ်မှုကိစ္စ စောင့်ရှောက်မှု</p> <ul style="list-style-type: none"> <li>- အမျိုးသား ၄၀%</li> <li>- အမျိုးသမီး ၁၀၀%</li> </ul>	<p>အမျိုးသား များက ရာခိုင်နှုန်းနည်းနည်း ရှိပြီး နှာ မိမိတို့ သည် အဓိကဝင်ငွေ ရသော အလုပ် များကို လုပ်ပြီး နှာ များ ရှာ ရသောကြောင့် ဖြစ်ပါသည်။</p>
<p>၄) ပစ္စည်းဥစ္စာ ဖြစ်နိုင်မှု</p> <ul style="list-style-type: none"> <li>- အမျိုးသား ၅၀%</li> <li>- အမျိုးသမီး ၅၀%</li> </ul>	<p>တန်းတူဖြစ်ရခြင်း နှာ ကပ် ၊ မပေး များသည် ပစ္စည်း များကို တစ်ဝက်စီ ဖြစ်နိုင်ကြသည်ဟု ဝေဖန် ရှိသောကြောင့် ဖြစ်ပါသည်။</p>

<p>၅ <u>လုံခြုံစိတ်ချရမှု</u></p> <p>- အမျိုးသား: ၁၀၀% - အမျိုးသမီး: ၉၀%</p>	<p>အမျိုးသမီးများ ရာနှုန်းပိုမိုမဟုတ်ခြင်းမှာ ညာဘက် များတွင် တစ်ဦးထံတွက်သွား၍ မသင့်တော် ဟူသော အယူအဆကြောင့် ဖြစ်သည်။</p>
<p>၆ <u>ပညာရေးလက်လှမ်း မှီမှု</u></p> <p>- အမျိုးသား: ၄၀% - အမျိုးသမီး: ၈၀%</p>	<p>အမျိုးသားများက ရာခိုင်နှုန်းနည်း ရခြင်းမှာ အမျိုးသမီး များလောက် မကြိုးစားကြ၍ အတန်းမအောင်ရသောကြောင့် ဖြစ်သည်။</p>
<p>၇ <u>လူမှုရေးကိစ္စများတွင် ဆုံးဖြတ်ချက်ချနိုင်မှု</u></p> <p>- အမျိုးသား: ၅၀% - အမျိုးသမီး: ၅၀%</p>	<p>တန်းတူဖြစ်ရခြင်း ကိစ္စတစ်ခုကိုဆုံး ဖြတ်ပါက နှစ်ဦးသားတိုင်ပင်ကာဆုံး ဖြတ်လေ့ရှိသောကြောင့်ဖြစ်သည်။</p>
<p>၈ <u>ဝင်ငွေရရှိမှု</u></p> <p>- အမျိုးသား: ၉၀% - အမျိုးသမီး: ၅၀%</p>	<p>အမျိုးသားများက ရာခိုင်နှုန်းများရခြင်းမှာ မှတ်တိုင်သည် ချိန်အားစိုက်ရသော အလုပ်များကိုလုပ်ကိုင်နိုင်ကြပြီး အမျိုး သမီးများမှာ ဝင်ငွေမရသော အိမ်မှုကိစ္စများတွင် အချိန် ကုန်လေ့ရှိသောကြောင့် ဖြစ်သည်။</p>

ဇယားအနှစ်ချုပ်

အမျိုးသားများက ပိုမိုအလုပ်လုပ်နိုင်ခြင်း၊ အမျိုးသမီးများလုပ်ကိုင်နိုင်  
သော ဝင်ငွေရ အလုပ်အကိုင် ပိုများပါခြင်း၊ အရင်းအမြစ်ရှာပါးခြင်း။

ပါဝင်ဆွေးနွေးသူများ

- ကျား - ၇ ဦး
- မ - ၅ ဦး

ဦးဆောင်ဆွေးနွေးသူ - ဦး မြင့်ရွှေ ၊ ဒေါ် ဇော်စောဝီဇော်

ဥစ္စာနေအဆင့် ခွဲခြားမှု စံနမူနာပုံစံ

မြို့နယ် မေတ္တီရာ..... ကျေးရွာအုပ်စု .....နိုးဝါး..... ကျေးရွာ .....ပင်းပျ..... ရက်စွဲ ..၂၄.၁.၂၀၁၆

အကြောင်းအရာ	ချမ်းသာ	အလယ်အလတ်	နွမ်းပါး
နေအိမ်အခြေအနေ	ပျဉ်ကာ၊ သက္ကယ်မိုး၊ ပျဉ်ခင်း (တချို့အဖွဲ့များ)	ပျဉ်ညှပ်၊ သက္ကယ်မိုး၊ ပျဉ်ခင်း	ဝါးကာ၊ သက္ကယ်မိုး၊ ဝါးခင်း
စက်ပစ္စည်းပိုင်ဆိုင်မှု	ဆိုင်ကယ်၊ IV	ဆိုင်ကယ်၊ IV	-
လယ်ယာမြေပိုင်ဆိုင်မှု	လယ် ၁ ဧက (၃ ဧက) ယာ	လယ် (၂ ဧက)၊ တောင်ပတာ	တောင်ပတာ
ကျွဲ၊ နွား ပိုင်ဆိုင်မှု	၆ ဧက	၄ ဧက	၂ ဧက
တနပ်ပျမ်းမျှပင်ငွေ	၅ သိန်း	၃ သိန်း	၂ သိန်း
စားနပ်ရိက္ခာဖူလုံမှု	ဖူလုံ	လုံလောက်	နည်းပါး
စုစုပေါင်းအိမ်ထောင်စု	၄ ဧက	၁၈ ဧက	၃ ဧက

စဉ်	ချမ်းသာ	အလယ်အလတ်	နွမ်းပါး
၁	ဦးပိန်ကျော်	၉ ဦးစိုးမိုး	၂၃ ဦးစိုးကတ်
၂	ဦးတင်ဝင်း	၆ ဦးဖေညွှန်	၂၄ ဦးဖေဖေ
၃	ဦးနေထွေး	၇ ဦးမင်းစိန်	၂၅ ဦးကျော်မင်း
၄	ဦးမောင်ကောင်း	၈ ဦးလှကျော်	
		၉ ဦးအောင်စိန်	
		၁၀ ဦးစက်ကင်း	
		၁၁ ဦးဘစန်း	
		၁၂ ဦးညွှန်မောင်	
		၁၃ ဦးရှာလည်	
		၁၄ ဦးစံထွေး	
		၁၅ ဦးကျော်ဆန်း	
		၁၆ ဦးလှအောင်	
		၁၇ ဦးထွန်းညွှန်	
		၁၈ ဦးစံဝင်း	
		၁၉ ဦးမိုးစိန်	
		၂၀ ဦးကံဆင့်	
		၂၁ ဦးအောင်စာညွှန်	
		၂၂ ဦးအေးဖေ	

မေကျ်းတိုင်းဒေသကြီး ၊ မေတုက္ကရာဇ် ဇူလိုင် ၂၀၁၆ ၊ အင်းဝမြို့နယ် ၊ မင်းဗျကျေးရွာ

ပုဂ္ဂိုလ်များအား ဆက်ခံခြင်း မှု အစဉ် သုံးသပ်ချက်များ

နေ့စွဲ ၂၄. ၁. ၂၀၁၆

- အစည်းအဝေးစတင်ချိန် - နေ့လယ် ၃:၀၀ နာရီ
- ပြီးဆုံးချိန် - နေ့လယ် ၃:၃၀ နာရီ
- ကြာချိန် - ၃၀ မိနစ်
- နေရာ - သုံးပိတောက်ကြီးကျောင်း

မင်းဗျကျေးရွာ ပုဂ္ဂိုလ်များအား ဆက်ခံခြင်း မှု အစည်းအဝေးကို စတင်ကျင်းပကြောင်း  
 တွင် ( ၂၄. ၁. ၂၀၁၆ ) နေ့လယ် ၂:၀၀ နာရီတွင် အစည်းအဝေးတက်ရောက်သူ  
 အများစုမှာ ၁၃ ဦး နှင့် အများစုမှာ ၁၀ ဦး တက်ရောက်ဆွေးနွေးခဲ့  
 ကြပါသည်။ မင်းဗျကျေးရွာတွင် အုပ်စုသုံးမျိုး ခွဲခြားခဲ့ပါသည်။ ၎င်းတို့မှာ  
 အုပ်စုကြီး ၊ အုပ်စုလတ် နှင့် အုပ်စုငယ် တို့ ဖြစ်ကြသည်။ အိမ်ထောင်စု (၂၅) ၊  
 အိမ်တွင် အုပ်စုကြီး (၄) ၊ အိမ်၊ အုပ်စုလတ် (၁၈) ၊ အိမ် နှင့် အုပ်စုငယ် (၃) ၊ အိမ်  
 ရှိပါသည်။ (ချမ်းသာ) အုပ်စုကြီးတွင် ပါဝင်သော အိမ်ထောင်စုများမှာ စားဝတ်  
 နေရေး မူလအောင် လယ်ယာများ ရှိသည်။ ဝင်းစေ့ ရွာခြံသူ မိသားစုဝင်များ ရှိသည်။  
 ဆိုင်ကပ်၊ TV၊ ကျွဲနွား များ ပိုင်ဆိုင်ကြသည်။ (အလယ်ကလေး) အုပ်စုလတ်တွင်  
 ပါဝင်သော အိမ်ထောင်စုများမှာ လယ်ယာအနည်းငယ် ပိုင်ဆိုင်ကြသည်။ အလုပ်  
 လုပ်ခြင်းသူ မိသားစုဝင်နည်း ဖြစ်သူများသည်။ (ရွှန်းပေါ်) အုပ်စုငယ်တွင် ပါဝင်  
 သော အိမ်ထောင်စုများမှာ လယ်ယာပိုင်ဆိုင် မှု နည်းပါးပြီး ကျွဲနွားအငှားလှိုက်  
 ဖြစ် နှင့် နေ့စားအငှားလှိုက်ဖြစ်တို့ဖြစ် အသက်မွေးကြသည်။

အညွှန်းချုပ်

ရွှန်းပေါ်အုပ်စုတွင် ပါဝင်သော အိမ်ထောင်စုများသည် စည်းပေါက်ဝါး  
 ကာပါကြမ်းခင်း ၊ သက်ကယ်မှု၊ အိမ်ဖြင့် နေထိုင်ကြသည်။ စားဝတ်နေရေး  
 အနေဖြင့် ကျွဲနွား လုပ်ငန်းကိုသာ အဓိက မှီခို အားထား ရသည်။ အဓိကအချက်  
 မှာ လမ်းယမ်းဆက်သွယ်ရေး ခက်ခဲပြီး ၊ မလွယ်ကူစွာ ဖြစ်ပါသည်။  
 ထို့ကြောင့် အလုပ်အကိုင် ရှားပါးကာ ဝင်းစေ့ နည်းကြားဖြား ဖြစ်သည်။

ပါဝင်ဆွေးနွေးသူ - ကျား (၃) ၊ မ (၁၀)

မှတ်တမ်းတင်သူ  
ဒေါ်ကြွယ် ကို





ပြဿနာ ဖြေရှင်းမှု စက်ဝန်း

မြို့နယ် အစောတုန့်အားကျ..... ကျေးရွာအုပ်စု .....အုန်းတိုင်း၊ ကျေးရွာ .....ပင်း၊ နှစ်..... ရက်စွဲ ၂၀၁၄.၁၁.၀၅

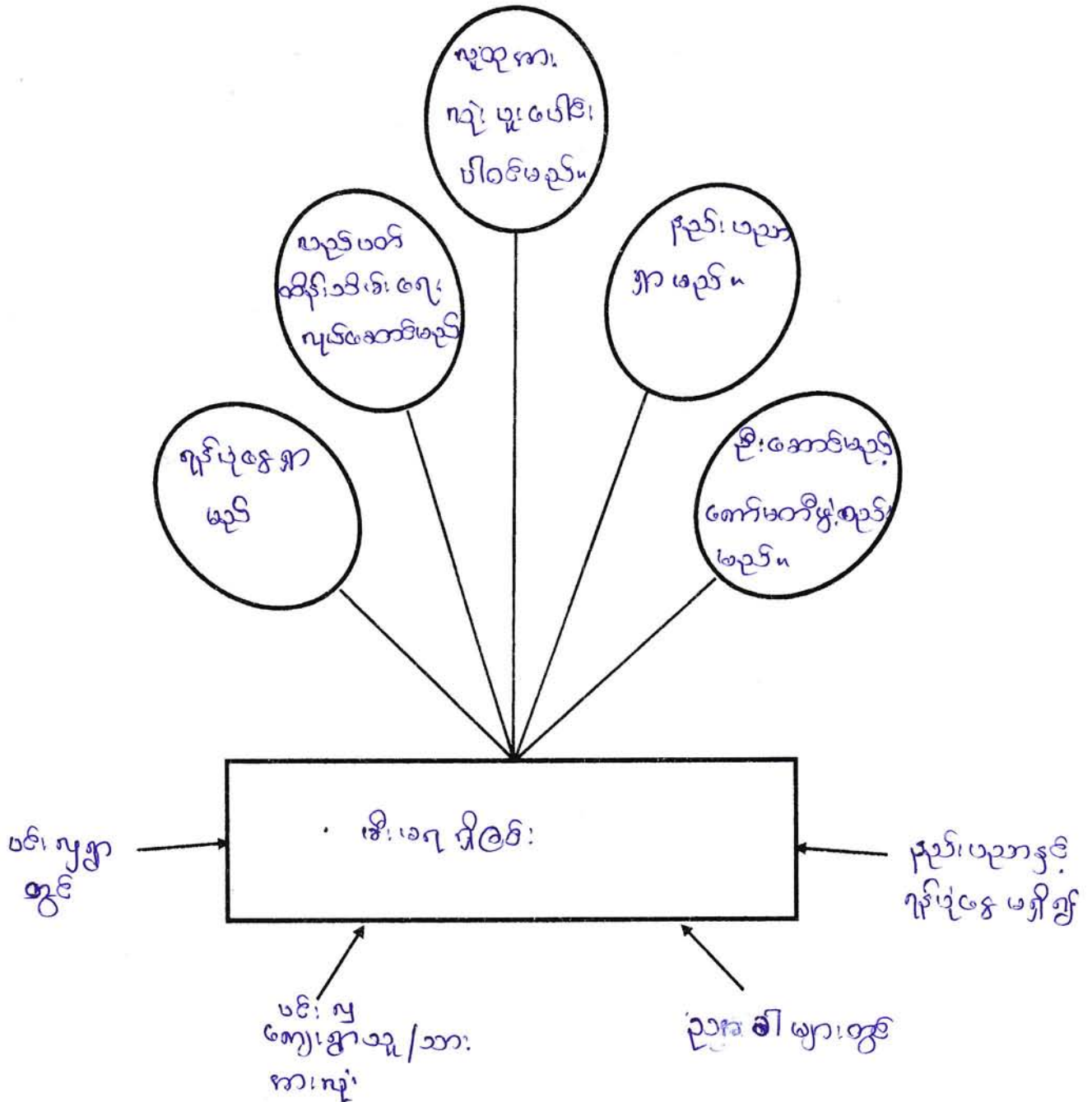

ပါဝင်ဆွေးနွေးသူ - ဦးမြင့်ဝေ၊ ဒေါ်လှညို  
 ကျား - ၁၃  
 မ - ၁၀

မှတ်တမ်းတင်သူ  
 ဒေါ်အောင်အောင်  
 CF  
*(Signature)*



ကျေးရွာဖွံ့ဖြိုးရေး အထောက်အကူပြုကော်မတီ ဖွဲ့စည်းပုံ

ကျေးရွာစီ/ထောက် ဥက္ကဋ္ဌ  
 ၁။ ဦးလှအောင်  
 ၂။ ဒေါ်စန်းစန်းဖြူ

ဝယ်ယူရေးဆောင်ကော်မတီ  
 ခေါင်းဆောင် - ဦးနိုင်စွမ်း  
 မှတ်တမ်းထိမ်း - ဦးမျက်ငြိမ်း  
 အဖွဲ့ဝင် - ဒေါ်မာမာဖြူ

စောင့်ကြည့်ကြီးကြပ်ရေးဆောင်ကော်မတီ  
 ၁။ ဦးဖြူနိုင်  
 ၂။ ဒေါ်ခင်စန်းစန်း  
 ၃။ ဒေါ်အေးအေးဖြူ

လည်ပတ်ထိန်းသိမ်းရေးဆောင်ကော်မတီ  
 ၁။ ဦးအောင်အောင်ဖြူ  
 ၂။ ဒေါ်အေးအေး  
 ၃။ ဒေါ်ကျွန်းဖြူ

ကျေးရွာစေတနာ့ဝန်ထမ်း  
 ၁။ ဦးကျော်စွန်း  
 ၂။ ဒေါ်အေးအေးဖြူ

ကျေးရွာဘဏ္ဍရေးစာရေး  
 ၁။ ဦးလှထွန်း

အကြံပြုဖြေရှင်းရေးကော်မတီ  
 ၁။ ဦးအောင်အောင်  
 ၂။ ဒေါ်စန်းစန်းဖြူ

ကျေးရွာအုပ်စု ဖွံ့ဖြိုးရေး အထောက်အကူပြုကော်မတီ ဖွဲ့စည်းပုံ

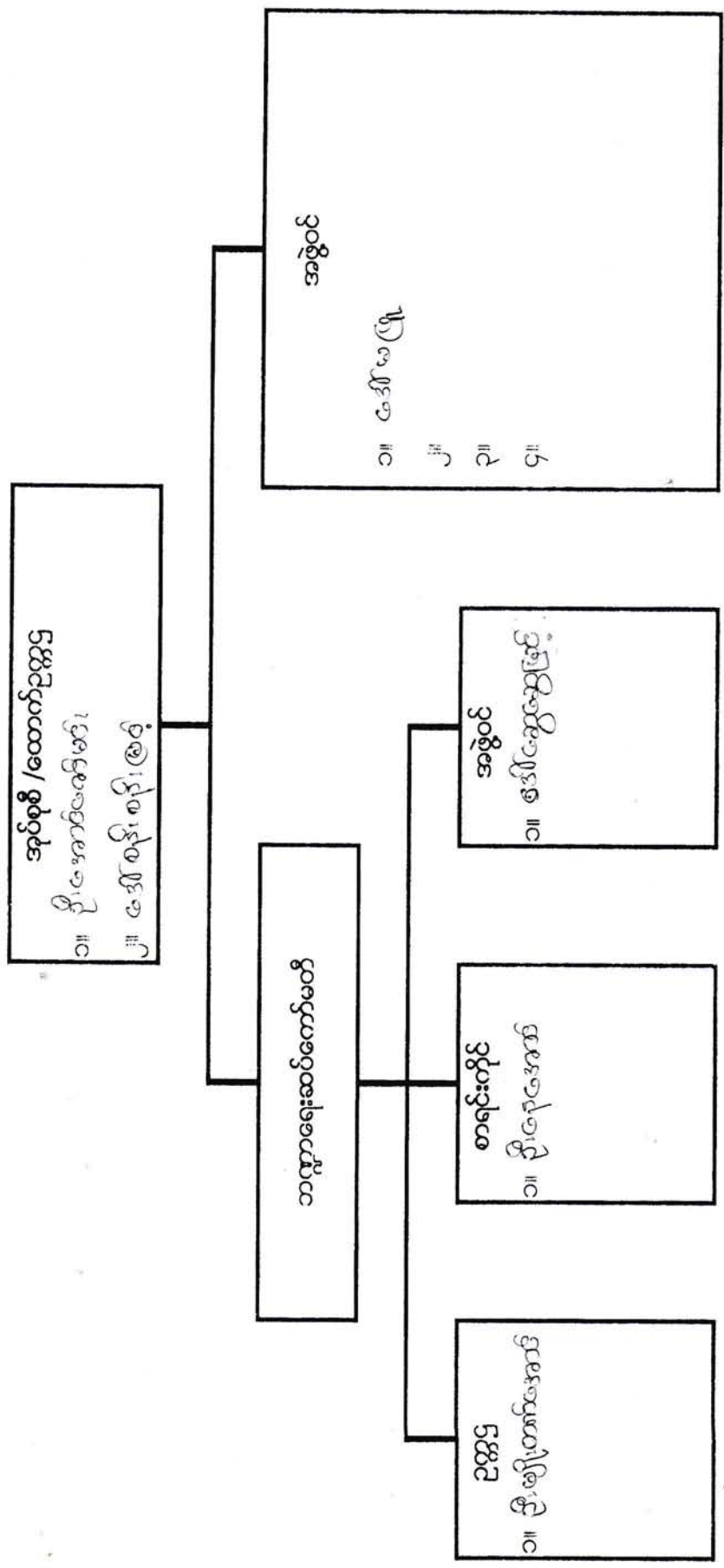

ပုံစံအရ ဝန်ထမ်းများ၏ အသေးစား အဖွဲ့အစည်းများကို ဖွဲ့စည်းပေးရန်

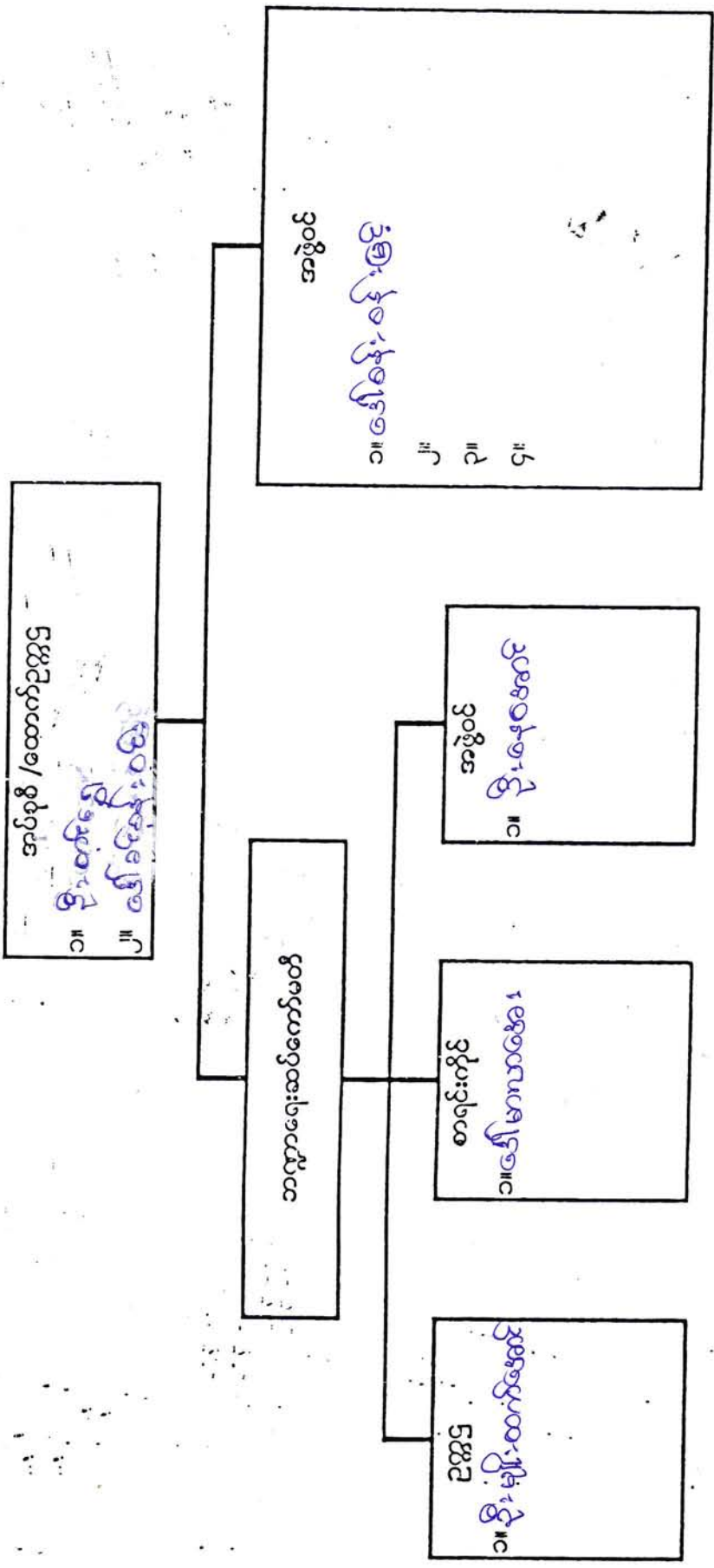

ကျေးရွာဖွံ့ဖြိုးရေး အထောက်အကူပြုကော်မတီ ဖွဲ့စည်းပုံ

ကျေးရွာဖွံ့ဖြိုးရေး အထောက်အကူပြုကော်မတီ

၁။ ဦးစွာ၊ ဦးစိုးမိုး  
၂။ ဒုတိယဦးစီး၊ ဦးကျော်စွာ

အထောက်အကူပြုကော်မတီ

၁။ ဒုတိယဦးစီး၊ ဦးကျော်စွာ  
၂။ ဒုတိယဦးစီး၊ ဦးကျော်စွာ  
၃။ ဒုတိယဦးစီး၊ ဦးကျော်စွာ

အထောက်အကူပြုကော်မတီ

၁။ ဒုတိယဦးစီး၊ ဦးကျော်စွာ  
၂။ ဒုတိယဦးစီး၊ ဦးကျော်စွာ  
၃။ ဒုတိယဦးစီး၊ ဦးကျော်စွာ

အထောက်အကူပြုကော်မတီ

၁။ ဒုတိယဦးစီး၊ ဦးကျော်စွာ  
၂။ ဒုတိယဦးစီး၊ ဦးကျော်စွာ  
၃။ ဒုတိယဦးစီး၊ ဦးကျော်စွာ

အထောက်အကူပြုကော်မတီ

၁။ ဒုတိယဦးစီး၊ ဦးကျော်စွာ  
၂။ ဒုတိယဦးစီး၊ ဦးကျော်စွာ

အထောက်အကူပြုကော်မတီ

၁။ ဒုတိယဦးစီး၊ ဦးကျော်စွာ

အထောက်အကူပြုကော်မတီ

၁။ ဒုတိယဦးစီး၊ ဦးကျော်စွာ  
၂။ ဒုတိယဦးစီး၊ ဦးကျော်စွာ

လုပ်ငန်းလိုအပ်ချက်များ ဖော်ထုတ်ခြင်း

ရက်စွဲ ၂၄.၁၂.၂၀၁၆

အမျိုးသား အဖွဲ့

- ၁။ ဆိုလာဇီ
- ၂။ ရွာချင်း ဆက်သွယ်ရေး
- ၃။ ဝန်ထမ်းစာရင်း
- ၄။ ဝန်ထမ်းစာရင်း စာရင်း
- ၅။ ကျောင်းကြို စည်းရုံး အုပ်စုပေးစာရင်း (အောက်ခြေ)
- ၆။
- ၇။
- ၈။
- ၉။

အမျိုးသမီး အဖွဲ့

- ၁။ ဆိုလာဇီ
- ၂။ ဝန်ထမ်းစာရင်း
- ၃။ ရွာချင်း ဆက်သွယ်ရေး ပြုပြင်ခြင်း
- ၄။ ရွာထိန်းသိမ်းရေး ပြုပြင်ခြင်း
- ၅။ ရေပေးစနစ်
- ၆။ စာသင်ကျောင်း သင်ဆရာဝန် ခန့်အပ်ခြင်း
- ၇။
- ၈။
- ၉။



ကျေးရွာလူမှုရေး အဆောက်အဦးဆိုင်ရာ အခက်အခဲများအပေါ် ခန့်မှန်း ငွေကြေး တွက်ချက်မှုဇယား

ရက်စွဲ ၂၀၂၄.၁၁.၂၀.၁၆...

စဉ်	ဦးစားပေး ဖြေရှင်းရမည့် အခက်အခဲ	ဖြေရှင်းနည်း	လိုအပ်သော ဘဏ္ဍာငွေ ပမာဏ	ဆောင်ရွက်မည့် ကာလ	တာဝန်ခံမည့် အဖွဲ့	မှတ်ချက်
၁။	မီး၊ မရရှိခြင်း	စုပေါင်း ဆိုလာဖီး	၁၃၀ သိန်း	၂၀၁၆	လူထုဗဟိုဗွဲ့	
၂။	စည်းစိမ်းပျက်စီးမှု ရှိနေခြင်း	စုပေါင်းဆောင်ရွက်ခြင်း	၆၀ သိန်း	၂၀၁၇	လူထုဗဟိုဗွဲ့	
၃။	ရွာကလေး ရေမခံနိုင်ခြင်း	ရေပေးစေရေး	၆၀ သိန်း	၂၀၁၈	လူထုဗဟိုဗွဲ့	
၄။	မိုးကောင်းစွာ ရေမရခြင်း	ရွာတွင်းရေဖမ်းခြင်း	၈၀ သိန်း	၂၀၁၉	လူထုဗဟိုဗွဲ့	
၅။	ကုန်သွယ်မှု ရှိရာ နယ်လမ်းဆက်ခံခြင်း	ရွာတွင်းဆက်လမ်းဖွဲ့ခြင်း	၁၀၀ သိန်း	၂၀၂၀	လူထုဗဟိုဗွဲ့	
၆။	ကျောင်းခြံစည်းရိုး ချိတ်ဆက်ပေးခြင်း၊ မြှင့်တင်ခြင်း	ကျောင်းခြံစည်းရိုး ချိတ်ဆက်ခြင်း၊ မြှင့်တင်ခြင်း	၆၀ သိန်း	၂၀၂၁	လူထုဗဟိုဗွဲ့	
၇။	ကျောင်းတိုင်း မြှင့်တင်ပေးခြင်း၊ မြှင့်တင်ခြင်း	ကျောင်းတိုင်း မြှင့်တင်ပေးခြင်း၊ မြှင့်တင်ခြင်း	၇၅ သိန်း	၂၀၂၂	လူထုဗဟိုဗွဲ့	
၈။						
၉။						
၁၀။						

ပါဝင်ဆွေးနွေးသူ  
 ကျား - ၈၅ (၆၃)  
 မ - ၆ (၃၀)

မှတ်တမ်းတင်သူ  
 ဒေါ်ကြည်ကြည်  
 CR  

လုပ်ငန်းဦးစားပေးအလိုက် နှိုင်းယှဉ်ဇယား

ရက်စွဲ ...၂.၄...၂၀၂၁

	ဆိုလာမီ	ရွာချင်းဆက်လမ်း	ဥရပ်ဆောင်	ရေပေးဝေရေး	ကျောင်းခြံခည်းစိုက်ဖွံ့ဖြိုးရေး	ရွာတွင်းလမ်း	စာသင်ကျောင်းသစ်ဖန်တီးခြင်း
ဆိုလာမီ	၆၆	ဆိုလာမီ	ဆိုလာမီ	ဆိုလာမီ	ဆိုလာမီ	ဆိုလာမီ	ဆိုလာမီ
ရွာချင်းဆက်လမ်း	- ၁		ဥရပ်ဆောင်	ရေပေးဝေရေး	ကျောင်းခြံခည်းစိုက်ဖွံ့ဖြိုးရေး	ရွာတွင်းလမ်း	သစ်ဖန်တီးခြင်း
ဥရပ်ဆောင်	၄၆			ဥရပ်ဆောင်	ဥရပ်ဆောင်	ဥရပ်ဆောင်	ဥရပ်ဆောင်
ရေပေးဝေရေး	၂၆				ကျောင်းခြံခည်းစိုက်ဖွံ့ဖြိုးရေး	ရေပေးဝေရေး	ရေပေးဝေရေး
စာသင်ကျောင်းအုတ်လှိုင်းပတ်	- ၂					ရွာတွင်းလမ်း	သစ်ဖန်တီးခြင်း
ရွာတွင်းလမ်း	၁၆						ရွာတွင်းလမ်း
ကျောင်းသစ်ဖန်တီးခြင်း	- ၃						

ကျား - (၁၃၂)  
မ - (၁၀)

မှတ်တမ်းတင်သူ  
ဒေါ်ကြွယ်ကြွယ်ဝင်း  
CF  

မကျွေးတိုင်း ဒေသကြီး၊ စေတနာ့အဖွဲ့အစည်း၊ အဖွဲ့ဝင်၊ အဖွဲ့ဝင်၊ ပင်း၊ လှူဒါန်း၊ ဖွဲ့စည်း  
 ၂၀၁၆ ခုနှစ် ဦးစားပေးလုပ်ငန်း အကျဉ်းချုပ်စာတမ်း ။

ရက်စွဲ - ၂၄.၁.၂၀၁၆

စဉ်	လုပ်ငန်းအမျိုးအစား	ဦးစားပေးအဆင့်
၁။	ခရိုင်လမ်း၊ မြို့ရွာဝင်လမ်း	ပထမဦးစားပေး
၂။	ဆိုနာဖီး (တစ်ခိမ်ချင်း)	ဒုတိယဦးစားပေး
၃။	အောက်ကူးကံကား	တတိယဦးစားပေး
၄။	ရေညှပ်တန်းခြံ	စတုတ္ထဦးစားပေး
၅။	စုရပ်ဆောင်	ပဉ္စမဦးစားပေး
၆။	ရွာချင်းဆက်လမ်း	ဆဋ္ဌမဦးစားပေး
၇။	စာကြည့်တိုက်	သတ္တမဦးစားပေး
၈။	ရွာထွင်းလမ်း	အဋ္ဌမဦးစားပေး
၉။	ကျောင်းခြံစည်းရိုး	နဝမဦးစားပေး

အမျိုးသား အဖွဲ့

- ၁။ စုရပ်ဆောင်ဆောက်လုပ်ခြင်း
- ၂။ ရေဖြန့်ဖြူးရေးလုပ်ငန်း
- ၃။ ရွာတွင်းလမ်း ပြုပြင်ခြင်း
- ၄။ စာသင်ကျောင်း ပြုပြင်ခြင်းလုပ်ငန်း
- ၅။ ခရိုင်လမ်းမသို့ လမ်းသစ်ဖောက်ခြင်း
- ၆။ ငွေချေးလုပ်ငန်း
- ၇။ ကျန်းမာရေးဝန်ထမ်းများတိုးချဲ့ခန့်ရန်
- ၈။ ကွန်ကရစ်တံတားတည်ဆောက်ခြင်း
- ၉။ စိုက်ပျိုးရေးနည်းပညာသင်တန်း
- ၁၀။ စက်ချုပ်နှင့် ဇာထိုးပန်းထိုးသင်တန်း

အမျိုးသမီး အဖွဲ့

- ၁။ စုရပ်ဆောင်ဆောက်လုပ်ခြင်း
- ၂။ ရေဖြန့်ဖြူးရေးလုပ်ငန်း
- ၃။ ရွာတွင်းလမ်း ပြုပြင်ခြင်း
- ၄။ စာသင်ကျောင်း ပြုပြင်ခြင်းလုပ်ငန်း
- ၅။ ချောင်းကူးတံတားတည်ဆောက်ခြင်း
- ၆။ ခရိုင်လမ်းမသို့ လမ်းသစ်ဖောက်ခြင်း
- ၇။ စာကြည့်တိုက်ဆောက်လုပ်ခြင်း
- ၈။ ကျန်းမာရေးဝန်ထမ်းများတိုးချဲ့ခန့်ရန်
- ၉။ ကွန်ကရစ်တံတားတည်ဆောက်ခြင်း
- ၁၀။ စိုက်ပျိုးရေးနည်းပညာသင်တန်း
- ၁၁။ စက်ချုပ်နှင့် ဇာထိုးပန်းထိုးသင်တန်း

ကျေးရွာလူမှုရေး အဆောက်အဦးဆိုင်ရာ အခက်အခဲများအပေါ် ခန့်မှန်း ငွေကြေး တွက်ချက်မှုဇယား

ရက်စွဲ .....

စဉ်	ဦးစားပေးဖြေရှင်းရမည့်အခက်အခဲ	ဖြေရှင်းနည်း	လိုအပ်သော ဘဏ္ဍာငွေ ပမာဏ	ဆောင်ရွက်မည့် ကာလ	တာဝန်ခံမည့် အဖွဲ့	မှတ်ချက်
၁။	အစည်းအဝေးနေရာ မရှိခြင်း	စုရပ်ဆောင်ဆောက်လုပ်ခြင်း	၈၀၀၀၀၀၀	၂၀၁၇	လူထုဗဟိုပြုစီမံကိန်း	
၂။	ရေဖြန့်ပိုက် မရှိခြင်း	ရေဖြန့်ဖြူးရေး လုပ်ငန်း	၅၀၀၀၀၀၀	-	-	
၃။	မိုးရာသီတွင်ရွာတွင်းလမ်းများခက်ခဲခြင်း	ရွာတွင်းလမ်းပြုပြင်ခြင်း	၅၀၀၀၀၀၀	-	-	
၄။	စာသင်ခန်းများ စနစ်တကျမရှိခြင်း	စာသင်ကျောင်းပြုပြင်ခြင်း	၇၀၀၀၀၀၀	-	-	
၅။	ချောင်းကူးတံတား မရှိခြင်း	ချောင်းကူးတံတားတည်ဆောက်ခြင်း	၁၀၀၀၀၀၀၀	-	-	
၆။	လမ်းပန်းဆက်သွယ်ရေးခက်ခဲခြင်း	ခရိုင်လမ်းမသို့ လမ်းသစ်ဖောက်ခြင်း	၁၀၀၀၀၀၀၀	-	-	
၇။	စာကြည့်တိုက် မရှိခြင်း	စာကြည့်တိုက်ဆောက်လုပ်ခြင်း	၅၀၀၀၀၀၀	-	-	

ပါဝင်ဆွေးနွေးသူ

မှတ်တမ်းတင်သူ

ကျား - ၂၄ ဦး



မ - ၁၄ ဦး

ဒေါ်ထက်ထက်အောင်

လုပ်ငန်းဦးစားပေးအလိုက် နှိုင်းယှဉ်ဇယား

ရက်စွဲ ၁၆.၁၂.၂၀၁၆

	စုရပ်ဆောင်ဆောက်လုပ်ခြင်း	ရေဖြန့်ဖြူးရေးလုပ်ငန်း	ရွာတွင်းလမ်းပြုပြင်ခြင်း	စာသင်ကျောင်းပြုပြင်ခြင်း	ချောင်းကူးတံတားတည်ဆောက်	ခရိုင်လမ်းမသို့လမ်းဖောက်ခြင်း	စာကြည့်တိုက်ဆောက်လုပ်ခြင်း
စုရပ်ဆောင်ဆောက်လုပ်ခြင်း		စုရပ်ဆောင်ဆောက်လုပ်ခြင်း	စုရပ်ဆောင်ဆောက်လုပ်ခြင်း	စုရပ်ဆောင်ဆောက်လုပ်ခြင်း	စုရပ်ဆောင်ဆောက်လုပ်ခြင်း	စုရပ်ဆောင်ဆောက်လုပ်ခြင်း	စုရပ်ဆောင်ဆောက်လုပ်ခြင်း
ရေဖြန့်ဖြူးရေးလုပ်ငန်း			ရေဖြန့်ဖြူးရေးလုပ်ငန်း	ရေဖြန့်ဖြူးရေးလုပ်ငန်း	ရေဖြန့်ဖြူးရေးလုပ်ငန်း	ရေဖြန့်ဖြူးရေးလုပ်ငန်း	ရေဖြန့်ဖြူးရေးလုပ်ငန်း
ရွာတွင်းလမ်းပြုပြင်ခြင်း				ရွာတွင်းလမ်းပြုပြင်ခြင်း	ရွာတွင်းလမ်းပြုပြင်ခြင်း	ရွာတွင်းလမ်းပြုပြင်ခြင်း	ရွာတွင်းလမ်းပြုပြင်ခြင်း
စာသင်ကျောင်းပြုပြင်ခြင်း					စာသင်ကျောင်းပြုပြင်ခြင်း	စာသင်ကျောင်းပြုပြင်ခြင်း	စာသင်ကျောင်းပြုပြင်ခြင်း
ချောင်းကူးတံတားတည်ဆောက်						ချောင်းကူးတံတားတည်ဆောက်	ချောင်းကူးတံတားတည်ဆောက်
ခရိုင်လမ်းမသို့လမ်းဖောက်ခြင်း							ခရိုင်လမ်းမသို့လမ်းဖောက်ခြင်း
စာကြည့်တိုက်ဆောက်လုပ်ခြင်း							

မှတ်တမ်းတင်သူ



ရေကြီးမြစ်တစ်ဖက်

ဦးစားပေးအဆင့်	လုပ်ငန်းစဉ်များ
ပထမ	စုရပ်ဆောင်ဆောက်လုပ်ခြင်း
ဒုတိယ	ရေဖြန့်ဖြူးရေးလုပ်ငန်း
တတိယ	ရွာတွင်းလမ်းပြုပြင်ခြင်း
စတုတ္ထ	စာသင်ကျောင်းပြုပြင်ခြင်း
ပဉ္စမ	ချောင်းကူးတံတား တည်ဆောက်ခြင်း
ဆဌမ	ခရိုင်လမ်းမသို့ လမ်းသစ်ဖောက်ခြင်း
သတ္တမ	စာကြည့်တိုက်ဆောက်လုပ်ခြင်း

ပင်းလုကျေးရွာ၏ ကျေးရွာလက်စွဲစာအုပ်ပြုလုပ်ခြင်း  
မှတ်တမ်းဓာတ်ပုံများ















Handwritten text on a sign, likely a list or schedule, written in a South Asian script (possibly Tamil or Malayalam). The text is partially obscured and difficult to read due to the image quality and angle.

ပုံစံစ-၁ ကျေးရွာအခြေခံအချက်အလက်များ (Form PC 1)

လမ်းညွှန်ချက်/ကျေးရွာတစ်ရွာသို့ ပထမဆုံးမိတ်ဆက်ခရီးသွားရောက်သောအခါလူထုစည်းရုံးရေးမှူးသည် ကျေးရွာခေါင်းဆောင်များအားကျေးရွာအချက်အလက်များကိုမေတ္တာရပ်ခံ၍တောင်းခံရသည်။ ဤအချက်အလက်များကိုစီမံကိန်းမိတ်ဆက်အစည်းဝေးမတိုင်မီတောင်းခံရမည်။ စီမံကိန်းမိတ်ဆက်အစည်းဝေးတွင် လူထုစည်းရုံးရေးမှူးသည် ဤအချက်အလက်များအားစစ်ဆေးပေးပြီးမှန်ကန်အောင်ပြုလုပ်ရမည်။ ပြီးနောက်တွင် လူထုစည်းရုံးရေးမှူးမှ သတင်းအချက်အလက်ထဲသို့ Tablets မှတစ်ဆင့် ဖြည့်သွင်းရမည်။

ကျေးရွာအုပ်ချုပ်ရေးမှူးအမည် (၈၈၆၆၅၅၅) **ဦးဖေဖေအောင်** ကျေးရွာအုပ်ချုပ်ရေးမှူး၏ဖုန်းနံပါတ် **၀၇-၄၇၂၃၄၄၆၄** လူထုစည်းရုံးရေးမှူး၏အမည် **ဒေါ်ကြွယ်ကြွယ်**

မြည်နယ်၊ တိုင်းဒေသကြီး **မကွေး** မြို့နယ် **စေတနာ** ကျေးရွာအုပ်စု **ကျွန်းဝါ** ကျေးရွာ **ပင်လယ်**

က. လူဦးရေ

လူမျိုးစု	အိမ်ထောင်စုအရေအတွက်	ကိုးကွယ်သည့်ဘာသာ	အိမ်ထောင်စုအရေအတွက်
လူမျိုးစု (၁) - <b>ချင်း</b>	<b>၂၅</b>	ဘာသာ(၁) - <b>ဗုဒ္ဓ</b>	<b>၂၅</b>
လူမျိုးစု (၂) -		ဘာသာ(၂) -	
လူမျိုးစုရော -		ဘာသာရော -	

လူဦးရေ	အမျိုးသား (အရေအတွက်)	အမျိုးသမီး (အရေအတွက်)
အိမ်ထောင်စုဦးစီး	<b>၅၄</b>	<b>၆၂</b>
	<b>၂၅</b>	-

(ခ) လက်လှမ်းမီအသုံးပြုနိုင်သည့်အဆောက်အအုံများ

စာသင်ကျောင်း	အမှတ်ခြံစံပါ	ကျန်းမာရေး	အမှတ်ခြံစံပါ	ဘာသာရေးအဆောက်အအုံ	အမှတ်ခြံစံပါ
အထက်တန်းကျောင်း	<input type="checkbox"/>	ဆေးရုံ	<input type="checkbox"/>	စေတီ	<input checked="" type="checkbox"/>
အလယ်တန်းကျောင်း	<input type="checkbox"/>	ကျန်းမာရေးဌာန	<input type="checkbox"/>	ဘုန်းကြီးကျောင်း	<input checked="" type="checkbox"/>
မူလတန်းကျောင်း	<input checked="" type="checkbox"/>	ကျန်းမာရေးဌာနခွဲ	<input type="checkbox"/>	ဟိန္ဒူဘုရားကျောင်း	<input type="checkbox"/>
မူကြိုကျောင်း	<input type="checkbox"/>	ဆေးပေးခန်း	<input type="checkbox"/>	ခရစ်ယာန်ကျောင်း	<input type="checkbox"/>
အခြား	<input type="checkbox"/>	အခြား	<input type="checkbox"/>	ဗလီ	<input type="checkbox"/>
				အခြား	<input type="checkbox"/>
မှတ်ချက်		မှတ်ချက်		မှတ်ချက်	

(ဂ) ကျွမ်းကျင်သူများမှတ်တမ်း ၊ ကျေးရွာတွင်နေထိုင်သော သို့မဟုတ် တခြားရွာမှလာရောက်သော ကျွမ်းကျင်သူများ

(၁) စာသင်ကျောင်း		(၂) ကျန်းမာရေး			(၃) လက်မှုပညာရှင်		
ရွာတွင်နေထိုင်သူ	အခြားရွာမှလာသူ	ရွာတွင်နေထိုင်သူ	အခြားရွာမှလာသူ	ရွာတွင်နေထိုင်သူ	အခြားရွာမှလာသူ	ရွာတွင်နေထိုင်သူ	အခြားရွာမှလာသူ
မူလတန်းပြဆရာမ	<input type="checkbox"/>	<input checked="" type="checkbox"/>	ဆရာဝန်	<input type="checkbox"/>	<input type="checkbox"/>	လက်သမား	<input type="checkbox"/>
အထက်တန်းပြဆရာမ	<input type="checkbox"/>	<input type="checkbox"/>	လက်ထောက်ကျန်းမာရေးမှူး	<input type="checkbox"/>	<input type="checkbox"/>	ပန်းရံ	<input type="checkbox"/>
အလက်တန်းပြဆရာမ	<input type="checkbox"/>	<input type="checkbox"/>	အမျိုးသမီးကျန်းမာရေးဆရာမ	<input type="checkbox"/>	<input type="checkbox"/>	လျှပ်စစ်ဆိုင်ရာ	<input type="checkbox"/>



မူကြိုဆရာ၊ဆရာမ	<input type="checkbox"/>	<input type="checkbox"/>	အရံသားဖွား	<input checked="" type="checkbox"/>	<input type="checkbox"/>	ရေပိုက်သွယ်သူ	<input checked="" type="checkbox"/>	<input type="checkbox"/>
အခြား	<input type="checkbox"/>	<input type="checkbox"/>	ပြည်သူ့ကျန်းမာရေးလုပ်သား (၁)/(၂)	<input type="checkbox"/>	<input type="checkbox"/>	စက်ပြင်ဆရာ	<input type="checkbox"/>	<input type="checkbox"/>
မှတ်ချက်				မှတ်ချက်				မှတ်ချက်

(ဃ) ကျေးရွာသို့ ရောက်ရှိနိုင်သည့်လမ်းအခြေအနေ /ကျေးရွာတစ်ရွာသည် ၎င်း၏ကျေးရွာအုပ်စုနှင့် ဆက်သွယ်ထားသော လမ်းအခြေအနေ(အောက်ပါတို့ကိုဝိုင်းပါ)

ကျောက်ကြမ်းလမ်း      ကတ္တရာလမ်း      ကွန်ကရစ်လမ်း      မော်တော်ဆိုင်ကယ်လမ်း  
 ကျောက်ခင်းလမ်း      မြေသားလမ်း      လူသွားလမ်း      အခြား \_\_\_\_\_

(င) ကျေးရွာဖွံ့ဖြိုးမှုစီမံချက်

(၁) လူထုဗဟိုပြုစီမံကိန်းမတိုင်မီ ဤကျေးရွာတွင်ကျေးရွာဖွံ့ဖြိုးမှု စီမံချက်ရှိခဲ့ပါသလား?      ဝိုင်းပါ  
 ရှိပါသည်/မရှိပါ/မသိပါ

(၂) ရှိခဲ့ပါလျှင် ဤစီမံချက်ကို မည်သည့် ခုနှစ်တွင်ပြင်ဆင်ခဲ့ပါသနည်း?      နှစ်-----/မသိပါ

(၃) ဤစီမံချက်ကို မြို့နယ်မှအတည်ပြုခဲ့ပါသလား?      ပြုခဲ့ပါသည်/မပြုခဲ့ပါ /မသိပါ

(စ) ခရီးအကွာအဝေး

(၁) ဤကျေးရွာ၏ဗဟိုမှ၎င်းကျေးရွာအုပ်စု၏ဗဟိုအထိခရီးမိုင်မည်မျှကွာဝေးသနည်း?      မိုင်---၂---/မသိပါ

(၂) ဤကျေးရွာမှ ၎င်းကျေးရွာအုပ်စုဗဟိုအထိသွားလာရာတွင်ကြာမြင့်သည့်အချိန်  
 ခြောက်သွေ့ရာသီတွင်ကြာချိန်-၂၀ မိနစ် ထော်လာဂျီ/မော်တော်ဆိုင်ကယ်/ခြေလျှင်/လား/မော်တော်ဘုတ်/  
 အခြား ----- စသည်တို့ဖြင့်သွားလျှင်ကြာမြင့်သည့်အချိန်  
 မိုးရာသီတွင်ကြာချိန်-၄၀ မိနစ် ----- ထော်လာဂျီ/မော်တော်ဆိုင်ကယ်/ခြေလျှင်/လား/မော်တော်ဘုတ်/  
 အခြား ----- စသည်တို့ဖြင့်သွားလျှင်ကြာမြင့်သည့်အချိန်

(ဆ) ပတ်ဝန်းကျင်ဆိုင်ရာသဘာဝဘေးအန္တရာယ် -

ဤကျေးရွာတွင်ရေကြီးခြင်းကဲ့သို့ သဘာဝဘေးအန္တရာယ်ကျရောက်ဖူးခြင်းရှိပါသလား။  
 မရှိပါ       ရှိပါသည်      ရှိလျှင်ဖော်ပြပါ- ရေကြီး ဖူး / ရေကြီး ဖူး

(ဇ) ကျေးရွာတွင် ဖွဲ့စည်းထားသော အဖွဲ့အစည်းများ

လူထုဗဟိုပြုစီမံကိန်းမတိုင်မီ ဤကျေးရွာတွင် ကျေးရွာဖွံ့ဖြိုးရေးအတွက် အစိုးရ(သို့)ရွာသားများကိုယ်တိုင်(သို့) စီမံကိန်းတစ်ခုခုမှ ဖွဲ့စည်းထားသည့် အဖွဲ့အစည်းများရှိပါသလား။

ရေကော်မတီ၊ ကျေးရွာကော်မတီ  
 -----  
 -----

ကျေးရွာခေါင်းဆောင်      အမည်      ဦးဇော်အောင်  
 လက်မှတ်      နေ့စွဲ ၂၄.၂.၂၀၁၆

လူထုစည်းရုံးရေးမှူး      အမည်      ဒေါ်ဇော်အောင်  
 လက်မှတ်      နေ့စွဲ ၂၄.၂.၂၀၁၆

ပုံစံ - ၈ - ၁ ကျေးရွာအခြေခံအချက်အလက်များ (Form PC 1)

လမ်းညွှန်ချက်။ ကျေးရွာတစ်ရွာသို့ ပထမဆုံးမိတ်ဆက်ခရီး သွားရောက်သောအခါ လူထုစည်းရုံးရေးမှူးသည် ကျေးရွာ ခေါင်းဆောင်များအား ကျေးရွာအချက်အလက်များကို မေတ္တာရပ်ခံ၍ တောင်းခံရသည်။ ဤအချက်အလက်များကို စီမံကိန်း မိတ်ဆက်အစည်းဝေးမတိုင်မီတောင်းခံရမည်။ စီမံကိန်းမိတ်ဆက်အစည်းဝေးတွင် လူထုစည်းရုံးရေးမှူးသည် ဤအချက်အလက် များအား စစ်ဆေးပြီး မှန်ကန်အောင်ပြုလုပ်ရမည်။ ပြီးနောက်တွင် လူထုစည်းရုံးရေးမှူးမှ သတင်းအချက်အလက်ထံသို့ Tablets မှ တဆင့် ဖြည့်သွင်းရမည်။

ကျေးရွာခေါင်းဆောင် အမည် ဦးကျော်စော	ကျေးရွာခေါင်းဆောင်၏ ဖုန်းနံပါတ်	လူထုစည်းရုံးရေးမှူး၏ အမည် ဦးကျော်စော
ပြည်နယ်၊တိုင်းဒေသကြီး၊ခရီး၊ မြို့နယ်	ကျေးရွာအုပ်စု	ကျေးရွာ

က။ လူဦးရေ

လူမျိုးစု	အိမ်ထောင်စုအရေအတွက်	ကိုးကွယ်သည့်ဘာသာ	အိမ်ထောင်စုအရေအတွက်
လူမျိုးစု (၁) - မြန်မာ	၂၅	ဘာသာ (၁) - မြန်မာ	၂၅
လူမျိုးစု (၂) -----		ဘာသာ (၂) -----	
လူမျိုးစု (၃) -----		ဘာသာ (၃) -----	
လူမျိုးစုရော -----		ဘာသာရော -----	
အခြား			
	အရေအတွက်		
မသန်စွမ်းသူများ			
သက်ကြီးရွယ်အိုများ (၆၅ နှစ် နှင့် အထက်)	၁၂		
စစ်ဘေးရှောင်			

	အမျိုးသား (အရေအတွက်)	အမျိုးသမီး (အရေအတွက်)
လူဦးရေ		
လူမျိုးစု (၁) - မြန်မာ	၅၄	၆၂
လူမျိုးစု (၂) -----		
လူမျိုးစု (၃) -----		
အခြား		
အိမ်ထောင်ဦးစီး	၂၅	

(ခ) အခြေခံအဆောက်အအုံ အသုံးအဆောင်များ

စာသင်ကျောင်း	အမှတ် ခြံစံပါ	ကျန်းမာရေး	အမှတ် ခြံစံပါ	ဘာသာရေး အဆောက် အအုံများ	အမှတ် ခြံစံပါ
အထက်တန်းကျောင်း	<input type="checkbox"/>	ဆေးရုံ	<input type="checkbox"/>	စေတီ	<input checked="" type="checkbox"/>
အလယ်တန်းကျောင်း	<input type="checkbox"/>	ကျန်းမာရေးဌာန	<input type="checkbox"/>	ဘုန်းကြီးကျောင်း	<input checked="" type="checkbox"/>



မူလတန်းကျောင်း	<input checked="" type="checkbox"/>	ကျန်းမာရေးဌာနခွဲ	<input type="checkbox"/>	ဟိန္ဒူဘုရားကျောင်း	<input type="checkbox"/>
မူကြိုကျောင်း	<input type="checkbox"/>	ဆေးပေးခန်း	<input type="checkbox"/>	ခရစ်ယာန်ကျောင်း	<input type="checkbox"/>
အခြား	<input type="checkbox"/>	အခြား	<input type="checkbox"/>	ဗလီ	<input type="checkbox"/>
				အခြား	<input type="checkbox"/>
မှတ်ချက်		မှတ်ချက်		မှတ်ချက်	

(ဂ) ကျွမ်းကျင်သူများမှတ်တမ်း (ကျေးရွာတွင်နေထိုင်သော သို့မဟုတ် တခြားရွာမှလာရောက်သော ကျွမ်းကျင်သူများ)

(၁) စာသင်ကျောင်း			(၂) ကျန်းမာရေး			(၃) လက်မှုပညာရှင်		
	ရွာတွင်နေထိုင်သူ	အခြားရွာမှလာသူ		ရွာတွင်နေထိုင်သူ	အခြားရွာမှလာသူ		ရွာတွင်နေထိုင်သူ	အခြားရွာမှလာသူ
မူလတန်းပြဆရာ/မ	<input type="checkbox"/>	<input checked="" type="checkbox"/>	ဆရာဝန်	<input type="checkbox"/>	<input type="checkbox"/>	လက်သမား	<input type="checkbox"/>	<input checked="" type="checkbox"/>
အထကတန်းပြဆရာ/မ	<input type="checkbox"/>	<input type="checkbox"/>	လက်ထောက်ကျန်းမာရေးမှူး	<input type="checkbox"/>	<input type="checkbox"/>	ပန်းရံ	<input type="checkbox"/>	<input type="checkbox"/>
အလယ်တန်းပြဆရာ/မ	<input type="checkbox"/>	<input type="checkbox"/>	အမျိုးသမီးကျန်းမာရေးဆရာမ	<input type="checkbox"/>	<input type="checkbox"/>	လျှပ်စစ်ကျွမ်းကျင်မီးသမား	<input type="checkbox"/>	<input type="checkbox"/>
မူကြိုဆရာ/မ	<input type="checkbox"/>	<input type="checkbox"/>	သားဖွားဆရာမ	<input type="checkbox"/>	<input type="checkbox"/>	ရေပိုက်သွယ်သူ	<input type="checkbox"/>	<input type="checkbox"/>
အခြား	<input type="checkbox"/>	<input type="checkbox"/>	ပြည်သူ့ကျန်းမာရေးလုပ်သား	<input type="checkbox"/>	<input type="checkbox"/>	စက်ပြင်ဆရာ	<input type="checkbox"/>	<input type="checkbox"/>
မှတ်ချက်				မှတ်ချက်	မှတ်ချက်			

(ဃ) ကျေးရွာသို့ ရောက်ရှိနိုင်သည့် လမ်းအခြေအနေ / ကျေးရွာတစ်ရွာသည် ၎င်း၏ ကျေးရွာအုပ်စုနှင့် ဆက်သွယ်ထားသော လမ်းအခြေအနေ (အောက်ပါတို့ကိုဝိုင်းပါ)

ကျောက်ကြမ်းလမ်း  
ကျောက်ခင်းလမ်း

ကတ္တရာလမ်း  
မြေသားလမ်း

ကွန်ကရစ်လမ်း  
လူသွားလမ်း

မော်တော်ဆိုင်ကယ်လမ်း  
အခြား \_\_\_\_\_

(င) ကျေးရွာဖွံ့ဖြိုးမှုစီမံချက်

(၁) လူထုပဟိုပြုစီမံကိန်းမစတင်မီ ဤကျေးရွာတွင်ကျေးရွာဖွံ့ဖြိုးမှုစီမံချက်ရှိခဲ့ပါသလား?

ပိုင်းပါ  
ရှိပါသည်/မရှိပါ/မသိပါ

(၂) ရှိခဲ့ပါလျှင် ဤစီမံချက်ကို မည်သည့် ခုနှစ်တွင်ပြင်ဆင်ခဲ့ပါသနည်း?

နှစ်-----/မသိပါ

(၃) ဤစီမံချက်ကို မြို့နယ်မှအတည်ပြုခဲ့ပါသလား?

ပြုခဲ့ပါသည်/မပြုခဲ့ပါ/မသိပါ

(စ) ခရီးအကွာအဝေး

(၁) ဤကျေးရွာ၏ဗဟိုမှ ၎င်းကျေးရွာအုပ်စု၏ဗဟိုအထိ ခရီးမိုင်မည်မျှကွာဝေးသနည်း? မိုင်-----/မသိပါ

(၂) ဤကျေးရွာမှ ၎င်းကျေးရွာအုပ်စုဗဟိုအထိ သွားလာရာတွင်ကြာမြင့်သည့်အချိန်။

ခြောက်သွေ့ရာသီတွင်ကြာချိန်-----  
ထော်လာဂျီ/မော်တော်ဆိုင်ကယ်/ခြေလျင်/လား/မော်တော်ဘုတ်/  
အခြား-----

မိုးရာသီတွင်ကြာချိန်-----  
ထော်လာဂျီ/မော်တော်ဆိုင်ကယ်/ခြေလျင်/လား/မော်တော်ဘုတ်/  
အခြား-----

(ဆ) ပတ်ဝန်းကျင်ဆိုင်ရာ သဘာဝဘေးအန္တရာယ်

ဤကျေးရွာတွင် ရေကြီးခြင်းကဲ့သို့ သဘာဝဘေးအန္တရာယ်ကျရောက်ဖူးခြင်း ရှိပါသလား။

မရှိပါ  ရှိပါသည် ရှိလျှင်ဖော်ပြပါ ~~ရေကြီးခြင်း ၁၆.၀၁.၂၀၁၆~~

(ဇ) ကျေးရွာတွင် ဖွဲ့စည်းထားသော အဖွဲ့အစည်းများ

လူထုဗဟိုပြုစီမံကိန်းမတိုင်မီ ဤကျေးရွာတွင် ကျေးရွာဖွံ့ဖြိုးရေးအတွက် အစိုးရ (သို့) ရွာသားများကိုယ်တိုင်(သို့) စီမံကိန်းတစ်ခုခုမှ ဖွဲ့စည်းထားသည့် အဖွဲ့အစည်းများရှိပါသလား။

(၁) ~~ရေကြီးခြင်း~~-----

(၃) save the children.

(၂) ~~ကျေးရွာစီမံကိန်း~~-----

(ဈ) အထွေထွေအုပ်ချုပ်ရေး ဦးစီးဌာန (GAD) မှ မှတ်တမ်းတင်ထားခြင်း

ဤကျေးရွာသည် အထွေထွေအုပ်ချုပ်ရေး ဦးစီးဌာန (GAD) မှ မှတ်တမ်းတင်ထားမှု ရှိပါသလား။

မရှိပါ  ရှိပါသည်

ကျေးရွာခေါင်းဆောင်

အမည် ဦးကျော်စွာ 

လက်မှတ် နေ့စွဲ ၁၆.၀၁.၂၀၁၆

လူထုစည်းရုံးရေးမှူး

အမည် ဦးကျော်စွာ

လက်မှတ်  နေ့စွဲ ၁၆.၀၁.၂၀၁၆

လူထုဝတ်ပြုစီမံကိန်း၊စီမံကိန်းလက်စွဲ  
အပိုင်း-၃ ၂၉-၉-၂၀၁၅

ပုံစံ စ-၂ - စီမံကိန်းစက်ဝန်းအချိန်ဇယား (PC 2)

လမ်းညွှန်ကျက်သက်ဆိုင်ရာလူထုစည်းရုံးရေး/လက်ထောက်နည်းပညာနည်းပညာကျေးဇူးတင်ပေးခြင်း	ပြီးစီးတိုင်းကျေးဇူးတင်ပေးခြင်း	ကျေးဇူးတင်မှု
အထွတ်အမြတ်ပုံစံကျိတ်ပြုသွင်းရမည်။		
စည်းရုံးရေး/ဝန်ထမ်း အမည်	စက်ဝန်းအားအမှတ်ခြယ်ပါ <input type="checkbox"/> စက်ဝန်း(၁) <input checked="" type="checkbox"/> စက်ဝန်း(၂) <input type="checkbox"/> စက်ဝန်း(၃)	
နေ့စွဲ ၂၄.၂.၂၀၁၆		
ပြည်နယ်/တိုင်း	မြို့နယ်	ကျေးရွာ
မန္တလေး	အင်းဝ	မင်းဇော်

စီမံကိန်းအောင်မြင်မှုအဆင့်များ	နေ့စွဲ		အစည်းအဝေးတွင်တက်ရောက်သူအရေအတွက်			
	စတင်သည့်နေ့	ပြီးဆုံးသည့်နေ့	အချိုးသားအရေအတွက်	အချိုးသမီးအရေအတွက်	အိမ်ထောင်စုအရေအတွက်	လူမျိုးစုတက်ရောက်သူအရေအတွက်နှင့် လူမျိုးစုအမည်
၁. ကျေးရွာစီမံကိန်း မိတ်ဆက်အစည်းအဝေး	၂၀၁၆.၂.၂၄	၂၀၁၆.၂.၂၄	၁၃	၁၀	၂၃	၁၆၁
၂. ကျေးရွာစွဲမြဲရေး စီမံချက်ရေးဆွဲခြင်း အစည်းအဝေး	၂၀၁၆.၂.၂၄	၂၀၁၆.၂.၂၄	၁၃	၁၀	၂၃	၁၆၁
၃. ကျေးရွာစုစု လုပ်ငန်း ဆုံးဖြတ်ချက်ချသည့်အစည်းအဝေး	၂၀၁၆.၂.၂၄	၂၀၁၆.၂.၂၄	၇	၂	၉	၁၆၁
၄. မြို့နယ်အဆင့်စီမံကိန်းရေးဆွဲရေးနှင့်အကောင်အထည်ဖော်ရေးကော်မတီ၏ စီမံကိန်း သုံးသပ်မှုအစည်းအဝေး	၂၀၁၆.၂.၁၈	၂၀၁၆.၂.၁၈	မလို	မလို	မလို	မလို
၅. မြို့နယ် စီမံကိန်းရေးဆွဲရေးနှင့်အကောင်အထည်ဖော်ရေးကော်မတီ၏ စီမံကိန်း မိတ်ဆက်ပေးခြင်းကို ရှာသို့ အသိပေးအကြောင်းကြားသည့်အစည်းအဝေး	၂၀၁၆.၃.၁၅	၂၀၁၆.၃.၁၅	၇	၆	၁၃	၁၆၁
၆. စီမံကိန်းလုပ်ငန်းစီမံချက်ရေးဆွဲခြင်း အစည်းအဝေး	မလို	မလို	မလို	မလို	မလို	မလို
၆.၁။ စီမံကိန်းလုပ်ငန်း အကောင်အထည်ဖော်ရေးအစီအစဉ် ရေးဆွဲခြင်း	၂၀၁၆.၃.၁၅	၂၀၁၆.၃.၁၅	၇	၆	၁၃	၁၆၁



လူထုဗဟိုပြုစီမံကိန်းစီမံကိန်းလက်စွဲ  
အပိုင်း-၃ ၂၉.၉.၂၀၁၅

၆.၂။ ဝယ်ယူရေးအစီအစဉ် ရေးဆွဲခြင်း	၂၀၁၆.၃.၁၄	၂၀၁၆.၃.၁၄	၇	၆	၁၃	ချဇာ
၆.၃။ ဘဏ္ဍာရေးကုန်ကျမှု လျာထားအစီအစဉ် ရေးဆွဲခြင်း	၂၀၁၆.၃.၁၄	၂၀၁၆.၃.၁၄	၇	၆	၁၃	ချဇာ
၆.၄။ ပြင်/ထိန်းအစီအစဉ် ရေးဆွဲခြင်း	၂၀၁၆.၃.၁၄	၂၀၁၆.၃.၁၄				
၇. စီမံကိန်းလုပ်ငန်းခွဲ တိုးတက်မှု စောင့်ကြည့်လေ့လာစာတမ်းအပေး	မလို	မလို	မလို	မလို	မလို	မလို
၇.၁။ အစည်းအဝေး ပထမအကြိမ်	၂၀၁၆.၃.၂၆	၂၀၁၆.၄.၂၆	၇	၆	၁၃	ချဇာ
၇.၂။ အစည်းအဝေး ဒုတိယအကြိမ်	၂၀၁၆.၆.၂၀	၂၀၁၆.၆.၂၀	၇	၆	၁၃	ချဇာ
၇.၃။ အစည်းအဝေး တတိယအကြိမ်	၂၀၁၆.၇.၁၅	၂၀၁၆.၇.၁၅	၇	၆	၁၃	
၈. စီမံကိန်းလုပ်ငန်းခွဲ အပြီးသတ်စစ်ဆေးခြင်း အစည်းအဝေး	၂၀၁၆.၈.၁၉	၂၀၁၆.၈.၁၉	၇	၆	၁၃	ချဇာ
၉. လူထုစစ်ဆေးပွဲအစည်းအဝေး	၂၀၁၆.၈.၂၃	၂၀၁၆.၈.၂၃	၁၆	၂၀	၃၆	

ပုံစံ - ၈ - ၂ - စီမံကိန်းစက်ဝန်းအချိန်ဇယား (PC 2)

လမ်းညွှန်ချက်၊ သက်ဆိုင်ရာလူထုစည်းရုံးရေးမှူး/လက်ထောက်နည်းပညာမှူးများမှ စီမံကိန်းစက်ဝန်းအဆင့်တစ်ခုစီပြီးစီးတိုင်း ကျေးရွာနှင့် ကျေးရွာအုပ်စုအတွက် ဤပုံစံကို ဖြည့်သွင်းရမည်။			
စည်းရုံးရေးမှူး/ဝန်ထမ်း အမည်		ဦး ဥပဒေ	
နေ့စွဲ	စက်ဝန်းအားအမှတ်ဖြစ်ပါ	စက်ဝန်း(၁)	စက်ဝန်း(၂) မှ စက်ဝန်း(၃)
	စက်ဝန်း (၄)		
ပြည်နယ်/တိုင်း	မင်းတူး	မြို့နယ်	ဆေးလှူဇာတ
	ကျေးရွာအုပ်စု	မင်းတူး	ကျေးရွာ

စီမံကိန်းဆောင်ရွက်မှုအဆင့်များ	နေ့စွဲ		အစည်းအဝေးတွင်တက်ရောက်သူအရေအတွက်			
	စတင်သည့်နေ့	ပြီးဆုံးသည့်နေ့	အမျိုးသားအရေအတွက်	အမျိုးသမီးအရေအတွက်	အိမ်ထောင်စုအရေအတွက်	လူမျိုးစုတက်ရောက်သူအရေအတွက်နှင့် လူမျိုးစုအမည်
၁။ ကျေးရွာစီမံကိန်း မိတ်ဆက်အစည်းအဝေး	၂၅.၁၂.၂၀၁၆	၂၆.၁၂.၂၀၁၆	၂၄	၁၄	၃၈	၃၈   ဗူး
၂။ ကျေးရွာဖွံ့ဖြိုးရေး စီမံချက်ရေးဆွဲခြင်းအစည်းအဝေး	၂၇.၁၂.၂၀၁၆	၂၈.၁၂.၂၀၁၆	၂၄	၁၄	၃၈	၃၈   ဗူး
၃။ ကျေးရွာအုပ်စု လုပ်ငန်းဆုံးဖြတ်ချက်ချသည့်အစည်းအဝေး	၂၉.၁၂.၂၀၁၆	၂၉.၁၂.၂၀၁၆	၇	၅	၁၂	၁၂   ဗူး
၄။ မြို့နယ်အဆင့် စီမံကိန်းရေးဆွဲရေး နှင့် အကောင်အထည်ဖော်ရေးကော်မတီ၏ စီမံကိန်း သုံးသပ်မှုအစည်းအဝေး			မလို	မလို	မလို	မလို
၅။ မြို့နယ် စီမံကိန်းရေးဆွဲရေး နှင့် အကောင်အထည်ဖော်ရေး ကော်မတီ၏ဆုံးဖြတ်မှုကို ရွာသို့ အသိပေးအကြောင်းကြားသည့် အစည်းအဝေး	၂၁.၃.၂၀၁၇	၂၃.၃.၂၀၁၇	၁၄	၁၄	၃၈	၃၈   ဗူး
၆။ စီမံကိန်းလုပ်ငန်းခွဲစီမံချက်ရေးဆွဲခြင်းအစည်းအဝေး						
၆.၁။ စီမံကိန်းလုပ်ငန်း အကောင်အထည်ဖော်	၂၁.၃.၂၀၁၇	၂၃.၃.၂၀၁၇	၂၄	၁၄	၃၈	၃၈   ဗူး

ရေးအစီအစဉ် ရေးဆွဲခြင်း ၆.၂။ ဝယ်ယူရေးအစီအစဉ် ရေးဆွဲခြင်း	၂၄-၂၀၁၇	၂၄-၂၀၁၇	၁၄	၁၄	၁၄	၁၄	ခုနှစ်	ခုနှစ်
၆.၃။ ဘဏ္ဍာရေးလုပ်ငန်းများ လျာထားရေးအစီအစဉ် ရေးဆွဲခြင်း ၆.၄။ ပြင်/ထိန်းအစီအစဉ် ရေးဆွဲခြင်း	၂၄-၂၀၁၇	၂၄-၂၀၁၇	၁၄	၁၄	၁၄	၁၄	ခုနှစ်	ခုနှစ်
၇။ စီမံကိန်းလုပ်ငန်းခွဲ တိုးတက်မှု စောင့်ကြည့်အစည်းအဝေး ၇.၁။ အစည်းအဝေး ပထမအကြိမ် ၇.၂။ အစည်းအဝေး ဒုတိယအကြိမ် ၇.၃။ အစည်းအဝေး တတိယအကြိမ်	၂၄-၂၀၁၇	၂၄-၂၀၁၇	၁၄	၁၄	၁၄	၁၄	ခုနှစ်	ခုနှစ်
၈။ စီမံကိန်းလုပ်ငန်းခွဲ အပြီးသတ်စစ်ဆေးခြင်း အစည်းအဝေး ၉။ လူထုစစ်ဆေးပွဲအစည်းအဝေး	၂၄-၂၀၁၇	၂၄-၂၀၁၇	၁၄	၁၄	၁၄	၁၄	ခုနှစ်	ခုနှစ်

ပုံစံ ၈-၃ ကျေးရွာဖွံ့ဖြိုးရေး ဦးစားပေးအစီအစဉ် (Form PC 3)

လမ်းညွှန်ချက်/အဆင့်(၃)ကျေးရွာမျှော်မှန်းချက်အစည်းအဝေးပြီးဆုံးသောအခါ ကျေးရွာစီမံကိန်း အထောက်အကူပြုကော်မတီသည် လူထုစည်းရုံးရေးမှူးအကူအညီဖြင့် ဤပုံစံကိုပြည့်စုံအောင် ဖြည့်သွင်းရမည်။ အားလုံးသောအခက်အခဲအတားအဆီးများ၊ ဖွံ့ဖြိုးမှုဦးစားပေးအစီအစဉ်များ၊ လူထုဗဟိုပြုစီမံကိန်း၏ ရန်ပုံငွေအရင်းအမြစ်နှင့် မသက်ဆိုင်သည့် လုပ်ငန်းများအားလုံးကိုဖော်ပြရမည်။

လူထုစည်းရုံးရေးမှူး/ဝန်ထမ်း အမည် **ဖေဖေကြွယ် ကြွယ်တို့**

နေ့စွဲ **၂၄.၂.၂၀၁၆** စက်ဝန်းအား အမှတ်ခြစ်ပါ (✓)  စက်ဝန်း(၁)  စက်ဝန်း(၂)  စက်ဝန်း(၃)  စက်ဝန်း(၄)

ပြည်နယ်/တိုင်း **မကွေး** မြို့နယ် **ထောင့်ကျေးရွာအုပ်စု** **ဒူးတီး** ကျေးရွာ **ပင်၊ ဂျ**

က. အခက်အခဲအတားအဆီးများအားဆွေးနွေးခြင်း - ယခုလက်ရှိအခြေအနေတွင်ကျေးရွာဖွံ့ဖြိုးတိုးတက်ရေးအတွက် အဓိကအခက်အခဲအတားအဆီးများသည် မည်သည့်များဖြစ်ပါသနည်း(အမျိုးသား/သမီး အနည်းဆုံးအခက်အခဲ ၅ ခုစီဖော်ပြပါ)

အမျိုးသား အဖွဲ့မှတင်ပြသောအခက်အခဲအတားအဆီးများ		အမျိုးသမီး အဖွဲ့မှတင်ပြသောအခက်အခဲအတားအဆီးများ	
၁	ညာဘက်လမ်း၊ သွား၊ ကားရပ်ခနဲ/မှော်မဲ	၁	ညာဘက်ရွာထဲ သွား၊ ကားရပ်ခနဲ
၂	ရွာမှ ကမ်း၊ ရွာသို့ သွား ကားရပ်ခနဲ	၂	ပျဉ်စေ့၊ ရှည် နေရာမရှိ
၃	စတုရန်း၊ လမ်း ပြုလုပ်ရန်နေရာမရှိ	၃	ရွာမှ ကမ်း၊ ရွာသို့ သွား ကားရပ်ခနဲ
၄	ရေကို ရွာထဲတစ် မသပ်နိုင်ခြင်း	၄	ရွာထဲလမ်း များ များ ရွာသို့ ချွန်ဆီး
၅	ကျောင်း၊ ဇာတိစည်း ရှိ၊ အုတ်မပါ၊ ဖြစ်နေခြင်း	၅	ရေကို ရွာထဲတစ်သပ် ရန်ခက်ခဲ

၆ စာသင်ကျောင်း၊ ဝိုင်မြား သံ ဖိလ်မရှိ

ခ. မျှော်မှန်းခြင်း- ဤကျေးရွာဖွံ့ဖြိုးတိုးတက်ရေးအတွက်နောင်လာမည့် ( ၅ )နှစ်အားရည်ရွယ်၍ဆောင်ရွက်ရန်အတွက် မည်သည့်အရာများသည်အဓိကမျှော်မှန်းချက်ဖြစ်သနည်း။

အမျိုးသားအဖွဲ့မှတင်ပြသောမျှော်မှန်းချက်များ		အမျိုးသမီးအဖွဲ့မှတင်ပြသောမျှော်မှန်းချက်များ	
၁	ဆိုကားဖီး	၁	ဆိုကားဖီး
၂	ရွာချွတ်၊ ဆက်လမ်း	၂	စုရပ်ဆောင်
၃	စုရပ်ဆောင်	၃	ရွာချွတ်၊ ဆက်လမ်း၊ ပြုပြင်ခြင်း
၄	ရေ ဖြည့်ပေးရေး	၄	ရွာထဲလမ်း၊ ပြုပြင်ခြင်း
၅	ကျောင်း၊ ဇာတိစည်း ရှိ၊ အုတ်မပါ၊ ပေးပေးရန်	၅	ရေပေးပေးခြင်း

၆ စာသင်ကျောင်း၊ သံ ဖိလ်မခြင်း

ဂ. ဤကျေးရွာ၏ လာမည့်( ၃ )နှစ်အတွက် ဦးစားပေး ဖွံ့ဖြိုးတိုးတက်မှု လုပ်ငန်း အစီအစဉ်များအားဖော်ပြပါ။ (လူထုဗဟိုပြုစီမံကိန်း ရန်ပုံငွေအတွက် အဆိုပြုသော အစီအစဉ်များကိုဦးစားပေး အဆင့်အလိုက်ဖော်ပြပြီး ကျန် လူထုဗဟိုပြု စီမံကိန်း ရန်ပုံငွေအရင်းအမြစ်နှင့် မပတ်သက်သည့်အစီအစဉ်များလည်းဖော်ပြရန်ဖြစ်သည် )

ကျေးရွာအတွက်ဦးစားပေးဖွံ့ဖြိုးတိုးတက်မှု လုပ်ငန်းစဉ်များ	အဆိုပြုသူ (အမျိုးသားများ/ အမျိုးသမီးများ/ အမျိုးသား+အမျိုးသမီး)	လူထုဗဟိုပြုစီမံကိန်းအတွက်အဆိုပြုသည် (ဦးစားပေးအဆင့်အလိုက်ဖော်ပြပါ)	ခန့်မှန်း ကုန်ကျ စရိတ်	အကျိုးခံ စားခွင့်ရှိ သူခန့်မှန်းခြေ အတွက်
၁ ဆိုကားဖီး	ကျား + မ	၁	၁၃၀၀၀	၁၁၅
၂ စုရပ်ဆောင်	။	၂	၆၀၀၀၀	၁၁၅

၃	ရေပေးဝေရေး	ကျား+မ	၃	ငွေသိန်း	၁၁၆
၄	ရွာတွင်းကမ်း ဖြူဖတ်ခြင်း	။	၄	ရွာသိန်း	၁၁၆
၅	ရွာချင်းဆက်ကမ်းဖြူဖတ်ခြင်း	။	၅	ရွာသိန်း	၁၁၆
၆	ကျောင်းခြံဆည်းရိုးဆုတ်ကျင်းဖော်	။	၆	ငွေသိန်း	၁၂
(၇)	ကျောင်းတိုင်သံဖိတ်ပိတ်	မ	၇	ရွာသိန်း	၁၂

ဥက္ကဋ္ဌ၊ ကျေးရွာစီမံကိန်းအထောက်အကူပြုကော်မီတီမှအတည်ပြုသည်။

အမည် ဒေါ်ခင်စုဦးမြင့် လက်မှတ် Sony နေ့စွဲ ၂၄.၁.၂၀၁၆

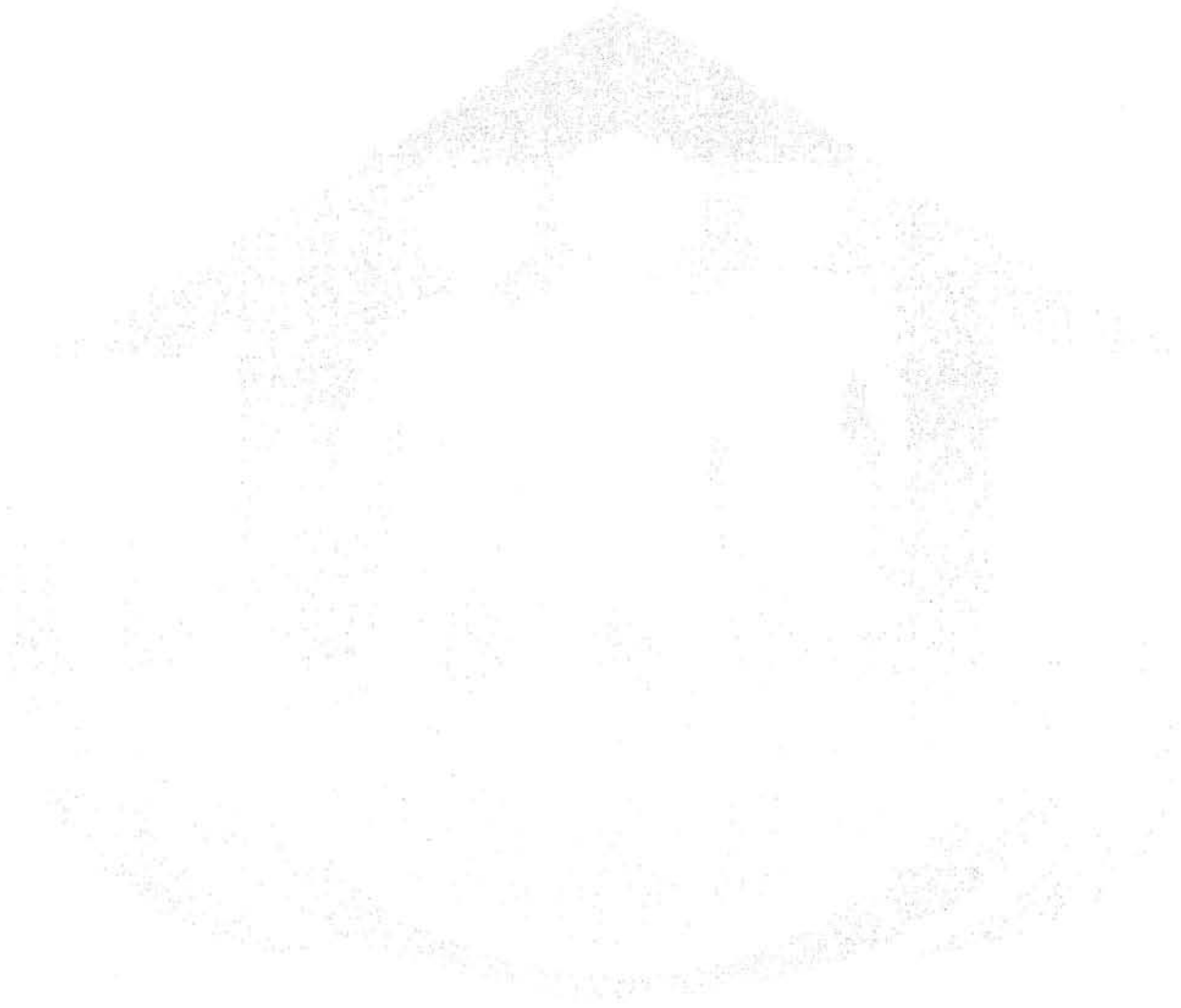



ပုံစံ - ၀ - ၃ ကျေးရွာဖွံ့ဖြိုးရေး ဦးစားပေးအစီအစဉ် (Form PC 3)

လမ်းညွှန်ချက်၊ အဆင့်(၃) ကျေးရွာမှော်မှန်းချက်အစည်းအဝေး ပြီးဆုံးသောအခါ ကျေးရွာစီမံကိန်း အထောက်အကူပြု ကော်မတီသည် လူထုစည်းရုံးရေးမှူးအကူအညီဖြင့် ဤပုံစံကိုပြည့်စုံအောင် ဖြည့်သွင်းရမည်။

လူထုစည်းရုံးရေးမှူး/ဝန်ထမ်း အမည် ဦး နှစ်မြင့် ဇေယျာ

နေ့စွဲ ၁၅.၁၂.၂၀၁၆ စက်ဝန်းအား အမှတ်ခြစ်ပါ (✓) □ စက်ဝန်း(၁) □ စက်ဝန်း(၂) □ စက်ဝန်း(၃) □ စက်ဝန်း(၄)

ပြည်နယ်/တိုင်း မကွေး မြို့နယ် ဆော့ဇာကျေးရွာအုပ်စု အနီးကျေးရွာ ပဏ္ဍိတ

က။ အခက်အခဲအတားအဆီးများအားဆွေးနွေးခြင်း - ယခုလက်ရှိအခြေအနေတွင် ဤကျေးရွာဖွံ့ဖြိုးတိုးတက်ရေးအတွက် အဓိက အခက်အခဲအတားအဆီးများသည် မည်သည့်အရာဖြစ်ပါသနည်း။ (အမျိုးသား/သမီး အနည်းဆုံးအခက်အခဲ ၅ ခုစီဖော်ပြပါ)

အမျိုးသား အဖွဲ့မှ တင်ပြသောအခက်အခဲအတားအဆီးများ	အမျိုးသမီး အဖွဲ့မှ တင်ပြသောအခက်အခဲအတားအဆီးများ
၁ စက်ဝန်းပေးပေးရန်အတွက် ဝန်ထမ်းများ ပိုမိုပေးပေးရန်	၁ စက်ဝန်းပေးပေးရန်အတွက် ဝန်ထမ်းများ ပိုမိုပေးပေးရန်
၂ မြို့နယ်အဖွဲ့မှ ဝန်ထမ်းများ ပိုမိုပေးပေးရန်	၂ မြို့နယ်အဖွဲ့မှ ဝန်ထမ်းများ ပိုမိုပေးပေးရန်
၃ အသင်းကျော်စီမံအဖွဲ့များ ချုပ်ကွပ်မှု	၃ အသင်းကျော်စီမံအဖွဲ့များ ချုပ်ကွပ်မှု
၄ အရေးပေးကျေးရွာအုပ်စု အဖွဲ့များ ပိုမိုပေးပေးရန်	၄ အရေးပေးကျေးရွာအုပ်စု အဖွဲ့များ ပိုမိုပေးပေးရန်
၅ အရေးပေးကျေးရွာအုပ်စု အဖွဲ့များ ပိုမိုပေးပေးရန်	၅ အရေးပေးကျေးရွာအုပ်စု အဖွဲ့များ ပိုမိုပေးပေးရန်

၆ အားထုတ်ရေးအဖွဲ့များ ပိုမိုပေးပေးရန် ၇ အရေးပေးကျေးရွာအုပ်စု အဖွဲ့များ ပိုမိုပေးပေးရန်

ခ။ မှော်မှန်းခြင်း - နောင်လာမည့် ( ၅ ) နှစ် အတွင်း ကျေးရွာဖွံ့ဖြိုးရေး မှော်မှန်းလျာထားချက်များအား တင်ပြပါ။

အမျိုးသားအဖွဲ့မှ တင်ပြသောမှော်မှန်းချက်များ	အမျိုးသမီးအဖွဲ့မှ တင်ပြသောမှော်မှန်းချက်များ
၁ ရာသီဥတုအား လာရ လွယ်ကူစေရန်	၁ ရာသီဥတုအား လာရ လွယ်ကူစေရန်
၂ ရွာတွင်းဝန်းများ သွားလာရ လွယ်ကူစေရန်	၂ ရွာတွင်းဝန်းများ သွားလာရ လွယ်ကူစေရန်
၃ အသင်းကျော်စီမံအဖွဲ့များ ချုပ်ကွပ်မှု	၃ အသင်းကျော်စီမံအဖွဲ့များ ချုပ်ကွပ်မှု
၄ အရေးပေးကျေးရွာအုပ်စု အဖွဲ့များ ပိုမိုပေးပေးရန်	၄ အရေးပေးကျေးရွာအုပ်စု အဖွဲ့များ ပိုမိုပေးပေးရန်
၅ ကျေးရွာအုပ်စုအဖွဲ့များ ပိုမိုပေးပေးရန်	၅ ကျေးရွာအုပ်စုအဖွဲ့များ ပိုမိုပေးပေးရန်

၆ အရေးပေးကျေးရွာအုပ်စု အဖွဲ့များ ပိုမိုပေးပေးရန် ၇ အရေးပေးကျေးရွာအုပ်စု အဖွဲ့များ ပိုမိုပေးပေးရန်

ဂ။ လူထုစီမံကိန်း၏ လာမည့် ( ၄ ) နှစ်အတွက် အကျုံးဝင်သော ဦးစားပေး ဖွံ့ဖြိုးတိုးတက်မှု လုပ်ငန်း အစီအစဉ်များအားဖော်ပြပါ။

အဆင့်	ကျေးရွာအတွက် ဦးစားပေး ဖွံ့ဖြိုးတိုးတက်မှု လုပ်ငန်းစဉ်များ	အဆိုပြုသူ (အမျိုးသားများ/ အမျိုးသမီးများ/အမျိုးသား+ အမျိုးသမီး)	ခန့်မှန်းကုန်ကျ စရိတ်	အကျိုးခံစားခွင့်ရှိသူ ခန့်မှန်းခြေ အရေအတွက်
၁	မိုက်ခရိုဆက်ဆောင်မှုပေးခြင်း	ကျား ၄၀	၈၀၀၀၀၀	၁၁၆
၂	ကျေးရွာအုပ်စုအဖွဲ့များ ပိုမိုပေးပေးခြင်း	ကျား ၄၀	၅၀၀၀၀၀	၁၁၆
၃	ရွာတွင်းဝန်းများ ပြင်ဆင်ခြင်း	ကျား ၄၀	၅၀၀၀၀၀	၁၁၆
၄	အသင်းကျော်စီမံအဖွဲ့များ ချုပ်ကွပ်မှု	ကျား ၄၀	၇၀၀၀၀၀	၁၁၆
၅	ကျေးရွာအုပ်စုအဖွဲ့များ ပိုမိုပေးပေးခြင်း	မ	၁၀၀၀၀၀၀	၁၁၆

၆ အရေးပေးကျေးရွာအုပ်စု အဖွဲ့များ ပိုမိုပေးပေးရန် ၇ အရေးပေးကျေးရွာအုပ်စု အဖွဲ့များ ပိုမိုပေးပေးရန်

ပုံစံ - ၈ - ၃ ကျေးရွာဖွံ့ဖြိုးရေး ဦးစားပေးအစီအစဉ် (Form PC 3)

လမ်းညွှန်ချက်၊ အဆင့်(၃) ကျေးရွာမျှော်မှန်းချက်အစည်းအဝေး ပြီးဆုံးသောအခါ ကျေးရွာစီမံကိန်း အထောက်အကူပြု ကော်မတီသည် လူထုစည်းရုံးရေးမှူးအကူအညီဖြင့် ဤပုံစံကိုပြည့်စုံအောင် ဖြည့်သွင်းရမည်။

လူထုစည်းရုံးရေးမှူး/ဝန်ထမ်း အမည်	ဦးချမ်းမြေ့စောဇော်		
နေ့စွဲ	၁၆. ၁၂. ၂၀၁၆	စက်ဝန်းအား အမှတ်ခြစ်ပါ (✓) □ စက်ဝန်း(၁)	□ စက်ဝန်း(၂) □ စက်ဝန်း(၃) □ စက်ဝန်း(၄)
ပြည်နယ်/တိုင်း	ဖရေား	မြို့နယ်	ကျေးရွာအုပ်စု

က။ အခက်အခဲအတားအဆီးများအားဆွေးနွေးခြင်း - ယခုလက်ရှိအခြေအနေတွင် ဤကျေးရွာဖွံ့ဖြိုးတိုးတက်ရေးအတွက် အဓိက အခက်အခဲအတားအဆီးများသည် မည်သည်များဖြစ်ပါသနည်း။ (အမျိုးသား/သမီး အနည်းဆုံးအခက်အခဲ ၅ ခုစီဖော်ပြပါ)

အမျိုးသား အဖွဲ့မှ တင်ပြသောအခက်အခဲအတားအဆီးများ		အမျိုးသမီး အဖွဲ့မှတင်ပြသောအခက်အခဲအတားအဆီးများ	
၁	ကျေးရွာအုပ်စုအတွင်း ရေရရှိရေး မရှိခြင်း	၁	ကျေးရွာအုပ်စုအတွင်း လမ်းပန်းဆက်သွယ်ရေး မရှိခြင်း
၂	ကျေးရွာအုပ်စုအတွင်း အခြေအနေအထား မကောင်းခြင်း	၂	ကျေးရွာအုပ်စုအတွင်း အခြေအနေအထား မကောင်းခြင်း
၃	ကျေးရွာအုပ်စုအတွင်း အခြေအနေအထား မကောင်းခြင်း	၃	ကျေးရွာအုပ်စုအတွင်း အခြေအနေအထား မကောင်းခြင်း
၄	ကျေးရွာအုပ်စုအတွင်း အခြေအနေအထား မကောင်းခြင်း	၄	ကျေးရွာအုပ်စုအတွင်း အခြေအနေအထား မကောင်းခြင်း
၅	ကျေးရွာအုပ်စုအတွင်း အခြေအနေအထား မကောင်းခြင်း	၅	ကျေးရွာအုပ်စုအတွင်း အခြေအနေအထား မကောင်းခြင်း

ခ။ မျှော်မှန်းခြင်း - နောင်လာမည့် ( ၅ ) နှစ် အတွင်း ကျေးရွာဖွံ့ဖြိုးရေး မျှော်မှန်းလျာထားချက်များအား တင်ပြပါ။

အမျိုးသားအဖွဲ့မှ တင်ပြသောမျှော်မှန်းချက်များ		အမျိုးသမီးအဖွဲ့မှ တင်ပြသောမျှော်မှန်းချက်များ	
၁	ကျေးရွာအုပ်စုအတွင်း ရေရရှိရေး မရှိခြင်း	၁	ကျေးရွာအုပ်စုအတွင်း လမ်းပန်းဆက်သွယ်ရေး မရှိခြင်း
၂	ကျေးရွာအုပ်စုအတွင်း အခြေအနေအထား မကောင်းခြင်း	၂	ကျေးရွာအုပ်စုအတွင်း အခြေအနေအထား မကောင်းခြင်း
၃	ကျေးရွာအုပ်စုအတွင်း အခြေအနေအထား မကောင်းခြင်း	၃	ကျေးရွာအုပ်စုအတွင်း အခြေအနေအထား မကောင်းခြင်း
၄	ကျေးရွာအုပ်စုအတွင်း အခြေအနေအထား မကောင်းခြင်း	၄	ကျေးရွာအုပ်စုအတွင်း အခြေအနေအထား မကောင်းခြင်း
၅	ကျေးရွာအုပ်စုအတွင်း အခြေအနေအထား မကောင်းခြင်း	၅	ကျေးရွာအုပ်စုအတွင်း အခြေအနေအထား မကောင်းခြင်း

ဂ။ လူထုစီမံကိန်း၏ လာမည့် ( ၄ ) နှစ်အတွက် အကျုံးဝင်သော ဦးစားပေး ဖွံ့ဖြိုးတိုးတက်မှု လုပ်ငန်း အစီအစဉ်များအားဖော်ပြပါ။

အဆင့်	ကျေးရွာအတွက် ဦးစားပေး ဖွံ့ဖြိုးတိုးတက်မှု လုပ်ငန်းစဉ်များ	အဆိုပြုသူ (အမျိုးသားများ/ အမျိုးသမီးများ/အမျိုးသား+ အမျိုးသမီး)	ခန့်မှန်းကုန်ကျ စရိတ်	အကျိုးခံစားခွင့်ရှိသူ ခန့်မှန်းခြေ အရေအတွက်
၁	ကျေးရွာအုပ်စုအတွင်း ရေရရှိရေး မရှိခြင်း	ကျေးရွာအုပ်စု	၁၀၀၀၀၀၀	၁၀၀
၂	ကျေးရွာအုပ်စုအတွင်း လမ်းပန်းဆက်သွယ်ရေး မရှိခြင်း	ကျေးရွာအုပ်စု	၅၀၀၀၀၀၀	၅၀၀
၃				
၄				
၅				

ဃ။ လူထုစီမံကိန်း၏ လာမည့် ( ၄ ) နှစ်အတွက် အကျိုးမဝင်သော ဦးစားပေး ဖွံ့ဖြိုးတိုးတက်မှု လုပ်ငန်း အစီအစဉ်များအားဖော်ပြပါ။

အဆင့်	ကျေးရွာအတွက် ဦးစားပေး ဖွံ့ဖြိုးတိုးတက်မှု လုပ်ငန်းစဉ်များ	အဆိုပြုသူ (အမျိုးသားများ/ အမျိုးသမီးများ/အမျိုးသား+ အမျိုးသမီး)	အခန်းကဏ္ဍ
၁	ဓမ္မာရုံပျော်တော်	ကျား	
၂	ကျေးရွာအတွက် အထူးအားပေးခြင်း	ကျား + မ	
၃	ကျေးရွာအတွက် အထူးအားပေးခြင်း	ကျား + မ	
၄	ကျေးရွာအတွက် အထူးအားပေးခြင်း	ကျား + မ	
၅	ကျေးရွာအတွက် အထူးအားပေးခြင်း	ကျား + မ	

၆။ စက်မှုနှင့်အထူးအားပေးခြင်း ခေါင်းဆောင်၊ ကျေးရွာစီမံကိန်းအထောက်အကူပြုကော်မတီမှ အတည်ပြုသည်။

အမည် ----- လက်မှတ် ----- နေ့စွဲ -----

ပုံစံ PC-၄ ကျေးရွာအုပ်စုစီမံကိန်းလုပ်ငန်းခွဲရွေးချယ်ခြင်းပုံစံ

လမ်းညွှန်ချက်။ ကျေးရွာအုပ်စုစီမံချက်ရေးဆွဲသည့်အစည်းအဝေးတွင် ဤပုံစံအားလူထုစည်းရုံးရေးမှူး / လက်ထောက်နည်းပညာမှူးတို့၏ အကူအညီဖြင့်ပြည့်စုံစွာဖြည့်သွင်းရမည်။ ဤပုံစံအားပြည့်စုံစွာဖြည့်သွင်းပြီးပါကကျေးရွာအုပ်စုဖွံ့ဖြိုးတိုးတက်ရေးစီမံချက်တွင်နောက်ဆက်တွဲအဖြစ်တွဲထားရမည်။ CF ၄ အချက်အလက်များကို MIS သို့ ထည့်သွင်းရမည်။

ကျေးရွာစည်းရုံးရေးမှူး/ဝန်ထမ်းအမည် ဒေါ်အောင်အောင် / ဒေါ်အောင်အောင် (၁) ဝန်ထမ်း(၂) ဝန်ထမ်း(၃) ဝန်ထမ်း(၄) နေ့စွဲ ၂၄.၁.၂၀၁၆

ပြည်နယ်/တိုင်း မန္တလေး မြို့နယ် ဇေယျဏဂျာ ကျေးရွာအုပ်စု အင်းဝ နယ်

ကျေးရွာအမည်	ဆောင်ရွက်မည့် လုပ်ငန်းများ	အတိုင်းအတာ	ခန့်မှန်း တိုက်ရိုက်အကျိုး ခံစားခွင့်ရှိသူများ	အဆိုပြုတင်ပြသူ	ခန့်မှန်းကုန်ကျစရိတ်			စုစုပေါင်း
					စီမံကိန်းမှ ထည့်ဝင်မှု	ကျေးရွာမှ ထည့်ဝင်မှု	အခြားထည့်ဝင်မှု (ဖော်ပြပါ) ထည့်ဝင်ငွေ   အမည်/အဖွဲ့	
အင်းဝ	ခရိုင်လမ်း၊ မှ ရွာအစိတ်အပိုင်း၊ လမ်းပြုပြင်ရေး		၄၆၇ ဦး	အမျိုးသား၊ အမျိုးသမီး၊ အမျိုးသားနှင့် အမျိုးသမီး				၁၀၀ သိန်း
ဟင်္သာ	စုစုပေါင်း၊ ဆိုလာ		၁၁၆ ဦး	အမျိုးသား၊ အမျိုးသမီး၊ အမျိုးသားနှင့် အမျိုးသမီး				၄၅ သိန်း
အင်းဝ	စုစုပေါင်း		၁၇၃ ဦး	အမျိုးသား၊ အမျိုးသမီး၊ အမျိုးသားနှင့် အမျိုးသမီး				၈၀ သိန်း

				<input type="checkbox"/> အမျိုးသား					
				<input type="checkbox"/> အမျိုးသမီး					
				<input type="checkbox"/> အမျိုးသားနှင့်					
				အမျိုးသမီး					

ရာထူး ကျေးရွာအုပ်စု စီ/ထောက်ကော်မတီ ဥက္ကဋ္ဌ အမည် ----- ဦးအောင်ကျော်စွာ

လက်မှတ် ----- မောင် ----- ရက်စွဲ ----- ၂၄.၂.၂၀၂၀

လူထုပတ်ဝန်းကျင်ဆိုင်ရာ အစီအစဉ်များ

အစည်းအဝေးမှတ်တမ်း

အစည်းအဝေး၏  
ရည်ရွယ်ချက်

ဒုတိယသင်တန်းစီမံကိန်း ဖိတ်ခေါ် အစည်းအဝေး

ကျေးဇူးအမည်/  
ကျေးဇူးအုပ်စုအမည်  
နေရာ

ပဏာမ ဂျေ.စီ.အေ.အေ  
ရုံး၊ ဝါ.အေ.အေ

တက်ရောက်သူဦးရေ။ ကျား (၁၃) ဦး  
မ (၁၀) ဦး  
ပေါင်း (၂၃) ဦး

နေ့စွဲ။ ၂၄.၁.၂၀၁၆

အချိန်။ နေ့လယ် ၂:၀၀ မှာ ညနေ ၆:၀၀ ထိ

အစည်းအဝေးအစဉ်များ

- (၁) စီမံကိန်း ဖိတ်ခေါ်ခြင်း
- (၂) ဂျပန်အစည်းအဝေး ဖွဲ့စည်းခြင်း၊ အစည်းအဝေး ဖွဲ့စည်းခြင်း
- (၃) ဗဟိုအဖွဲ့ဝင်များ အသိပေးခြင်း
- (၄) ပဏာမအဖွဲ့ဝင်များ အသိပေးခြင်း ၊ အဖွဲ့ဝင်များ အဖွဲ့ဝင်များ အဖွဲ့ဝင်များ
- (၅) ဗဟိုအဖွဲ့ ဖွဲ့စည်းခြင်း
- ဒုတိယသင်တန်း → (၆) အစည်းအဝေး ၊ အဖွဲ့ဝင်များ အဖွဲ့ဝင်များ အဖွဲ့ဝင်များ
- (၇) Pair Wise Ranking and Problem Trees
- (၈) စေတနာ့အဖွဲ့ဝင်များ ဖွဲ့စည်းခြင်း၊ အဖွဲ့ဝင်များ အဖွဲ့ဝင်များ

ဆွေးနွေးချက်များ (၉) Dream Map

..... ဗဟိုအဖွဲ့ဝင်များ ဒုတိယသင်တန်းစီမံကိန်း ဖွဲ့စည်းခြင်း၊ အဖွဲ့ဝင်များ အဖွဲ့ဝင်များ အဖွဲ့ဝင်များ  
..... အစည်းအဝေး  
..... ဒုတိယသင်တန်းစီမံကိန်း အစည်းအဝေး ဖွဲ့စည်းခြင်း၊ အဖွဲ့ဝင်များ အဖွဲ့ဝင်များ အဖွဲ့ဝင်များ  
..... အစည်းအဝေး ဖွဲ့စည်းခြင်း၊ အစည်းအဝေး ဖွဲ့စည်းခြင်း၊ အစည်းအဝေး ဖွဲ့စည်းခြင်း  
..... အစည်းအဝေး ဖွဲ့စည်းခြင်း၊ အစည်းအဝေး ဖွဲ့စည်းခြင်း၊ အစည်းအဝေး ဖွဲ့စည်းခြင်း

ဆိုနောက် တက်ရောက် ဂာသု ဝါရီဝါသင်္ကာ၊ နုတ်စု (၂) ဖွဲ့ခွဲကာ ယာမ  
နုတ်စုမှ ဂုဏ်ထူးဆောင်ဖွဲ့ နုတ်စု အဖွဲ့ ဖွဲ့ နုတ်စု အဖွဲ့ ဖွဲ့ နုတ်စု အဖွဲ့ ဖွဲ့ နုတ်စု အဖွဲ့ ဖွဲ့  
ရွယ်ဝယ်မှုဆောင်ရွက်ကာ သက်မှတ်ကြသည်။ ဦးဆောင်သူ CF | TF နှစ်  
ဒေါ်အောင်ဆန်းစုကြည် ၊ ဦးဆောင်ရေးအဖွဲ့ ၊ ဒေါ်သက်သက်ကြည် ၊ ဖွဲ့ ဦးဆောင်  
အဖွဲ့အစည်း ဖြစ်သည်။

ဒုတိယအရပ်စုမှာ ပင်းကုန်းအိမ်သုံးသပ်ခြင်းကို ဦးဆောင်ကျော်လင်း ၊  
ဦးအိမ်အိမ်ဆိုင် ဆို ဖွဲ့ ဦးဆောင်အဖွဲ့အစည်း ဖွဲ့ ဦးဆောင် အဖွဲ့အစည်း ဖြစ်သည်။  
ကရီးဒါစည်း ချိတ်ဆက်ဖြင့် ဖွဲ့ နုတ်စု ဦးအိမ်အိမ်ဆိုင်မှာ ဂုဏ်ထူးဆောင် နုတ်စု  
အဖွဲ့အစည်း ဖြစ်သည်။

ဆိုနောက် ဂုဏ်ထူးဆောင် ဖွဲ့ နုတ်စု အဖွဲ့အစည်း ဆက်လက် အဖွဲ့အစည်း ဖွဲ့ နုတ်စု  
အဖွဲ့အစည်း ဖြစ်သည်။ ငါ့အိမ်ဆိုင်ကို သက်မှတ်ခြင်း ဖြစ်သည်။ နောက်ပိုင်းတွင် ဂုဏ်ထူးဆောင်  
ကျော်ရွာသမိုင်း ရေးကားကို မေးမြန်း မှတ်တမ်းတင် ဖြစ်သည်။

ဒုတိယ ပိုင်း

ဒုတိယ ပိုင်းတွင် ဂုဏ်ထူးဆောင် ကျား၊ မ (၂) ဖွဲ့ခွဲကာ ကခက်ကခဲ၊  
ကျော်မြန်းချက်၊ လုပ်ငန်းခွဲ မှား ဖော်ထုတ်စေကာ Village Vision ကို  
အဖွဲ့အစည်း ဖြစ်သည်။

ဆိုနောက် ပေါ်ထွက်ကာသော လုပ်ငန်းခွဲများ နား Pair  
Wise Ranking ထုတ်ဆောင်သက်မှတ်ကာ ဦးစားပေး လုပ်ငန်းခွဲများ နား  
Voting စနစ်ဖြင့် ဖွဲ့ချယ် ဖြစ်သည်။ ယာမဦးစားပေး လုပ်ငန်းခွဲများ ဝေသာနာ  
သစ် ဖြစ်ပြီး ဝေသာနာဖြူဖြူ ဖြစ်ပြီး ဖွဲ့ ဂုဏ်ထူးဆောင် အဖွဲ့အစည်း ဖြစ်သည်။

..... ဆို.နောက် ..... ကျေး.ရွာ.စေ.တ.နာ.ခ.န.တ.က.က. နှင့်. ကော်.မ.ကီ.ဝ.ကီ.ဝ.ခို.ဝ.ရ်  
..... ကာ.ဝ.နီ.၊. ညော.ရာ.၊. မြာ.၊. အာ.၊. ကွ.ဝိ.၊. ဂ.ဝိ.၊. ဖွ. ချာ.ယူ.ထု.ဝ.ရ်.အ.နွ. ဖြ. Vote  
..... ပေး.ကော. ပေး. ချ.ပ.ခ.၊. ဇာ. သည်.။

..... ဆို.နောက် ..... ကော်.မ.ကီ.ဝ.ကီ.ဝ. မြာ.၊. အာ. Profile ပေး.ဖြန့်. ပြန့်.  
..... နောက်. ရွာ.ဝ. Dream Map ကို.ရှေ့.ဆွဲ.ဖော်. အစည်.ကလေး.ကား  
..... ဖြန့်.ခ.က.၊. ခ.၊. မိ. သည်.။

အစည်းအဝေးဆုံးဖြတ်ချက်များ

- ၁) စေ.တ.နာ.ခ.န.တ.က.က. မြာ. - ဦး. စိ.နီ.ထွန်း.  
- ဒေါ်.ဖေ.စံ.ဖြူ.စို.စို.
- ၂) ကျေး.ရွာ.မိ. / ကော်.မ.ကီ.ဝ. ည.ကွ. - ဦး. ဇေ.မ.ကော်.  
- ဒေါ်.စန်း.စန်း. ဖြ.
- ၃) ဝယ်.ယူ.ရေး. - ဦး. နီ.ဝ.ဝ.ဝ.  
- ဦး. ချ.မ.၊. ဇိ.မ.  
- ဒေါ်.မာ.မာ.ဖြ.
- ၄) ဘေး.ဒ.အ.ခ.န.ဖြ.၊. ကွ.ဖြ.ရေး. - ဦး. ဖြ.စို.စို.  
- ဒေါ်.သန်း.ဝ.ဝ.  
- ဒေါ်.အေး.အေး.ဖြ.



၅) ဘဉ်ပတ်ထိန်းသိမ်းရေး - ဦးအောင်ရွှေဥင် ကိုင်

- ဖော်တီဂျီ

- နော်ကျွန်ဖျစ်

၆) ဘဏ္ဍာရေးစာရေး

- ဦးဖေဖေ

၇) အင်္ဂလိပ်စာရေး

- ဦးဖေဖေ

- နော်စာပီး စာပီးညွှန်

စီမံကိန်း လုပ်ငန်းခွဲ ဦးစားပေး များ

- |                             |      |
|-----------------------------|------|
| ၁ ဆိုလာဖီး                  | ၆ မဲ |
| ၂ ဂရပ်ဆောင်                 | ၄ မဲ |
| ၃ ရေပေးဝေရေး                | ၂ မဲ |
| ၄ ရွာတွင်းကမ်း              | ၁ မဲ |
| ၅ ကျောင်းသံဖိပ်ခံ           | (A)  |
| ၆ ရွာချင်းဆက်ကမ်း           | (B)  |
| ၇ စာသင်ကျောင်း အုတ်ကိုင်ဖက် | (C)  |



လူထုဗဟိုပြုဖိတ်ခေါ်ရန်၊ ဆရာတော်ပြုနယ်  
အစည်းအဝေးမှတ်တမ်း

အစည်းအဝေး၏ ရည်ရွယ်ချက်	တတိယနှစ်စီမံကိန်း မိတ်ဆက်ခြင်း
ကျေးရွာအမည်/ ကျေးရွာအုပ်စုအမည်	ပင်းဗျကျေးရွာ အုံးဝါးကျေးရွာအုပ်စု
နေ့စွဲ။ ၁၆.၁၂.၂၀၁၆	နေရာ။ ဘုန်းတော်ကြီးကျောင်း
တက်ရောက်သူဦးရေ။ ကျား ( ၂၄ ) ဦး မ ( ၁၄ ) ဦး ပေါင်း ( ၃၈ ) ဦး	အချိန်။

အစည်းအဝေးအစီအစဉ်များ

- (၁) တတိယနှစ်စီမံကိန်း မိတ်ဆက်ခြင်း နှင့် ရည်ရွယ်ချက်အား ဂြိုဟ်ပင်းခြင်း၊
- (၂) စေတနာ့ဝန်ထမ်းရွေးချယ်ခြင်း
- (၃) ဓနုဉာဏ်ပြပတ်ဝန်းကျင် အဆင့်သတ်မှတ်ခြင်း၊
- (၄) အမျိုးသား၊ အမျိုးသမီး တစ်နေ့တာအချိန်ပေးပေး ဂျော့ဆွဲခြင်း၊ ပင်ကူအိမ်သုံး  
ယာယီခြင်း၊ ကျေးရွာနှင့်အဖွဲ့အစည်းများ ချိတ်ဆက်မှုဖြင့် ပုံဂျော့ဆွဲခြင်း၊
- (၅) ပထမနေ့အချုပ်အစည်းသုံးယာယီခြင်း၊
- (၆)

ဆွေးနွေးချက်များ

..... ပထမဦးစွာ ပင်းဗျကျေးရွာ တတိယနှစ်စီမံကိန်း မိတ်ဆက်ခြင်း နှင့် ရည်  
ရွယ်ချက် ကို တာဝန်ယူသူများ ဦးစီးရွေးချယ်ခြင်း ဖြစ်စေရန် ဂြိုဟ်ပင်းပါ  
သည် ဆက်လက်၍ ကျေးရွာစေတနာ့ဝန်ထမ်းရွေးချယ်ရာ ကျေးရွာသူများ  
သည် စေတနာ့ဝန်ထမ်း ကျား ၁၂ ဦး၊ မ ၁၂ ဦး ရွေးချယ်ရန် လိုအပ်သည် နှင့်  
တာဝန်ဝတ္တရား အကျေးဇူး ပြုကြောင်း ပြောဆိုပါသည်။ စေတနာ့ဝန်ထမ်း  
၂ ဦးသည် ကျေးရွာတွင် သွင်းရောက်ရမည် အဖြစ် စေတနာ့ဝန်ထမ်းရွေးချယ်ခြင်း

ခေါ်ချိန်တွင် အလွယ်တကူသာရောက်နိုင်မည်။ သို့သော် စာတန်းသို့ တက်ရောက်ရန်အတွက်  
ကျေးဇူးတင်စွာ ကော်မတီဝင်များကို သန်တန်းပေးနိုင်မည်။ ၂ ဦးကိုသာ ရွေး  
ချယ်ရန်ဖြစ်သည်။ ကိုကျေးဇူးတင်စွာ ထုတ်ဖော် အထေးစိတ်ရှင်းလင်းပါသည်။  
ကျေးဇူးတင်စွာ ထုတ်ဖော်မည်။ ကျေးဇူးအတွက်ရှိမေ့ပါ။ သို့သော် ကံကောင်းမှုရှိသူပညာအ  
ရည်အချင်းရှိသူကို အများသဘောတူညီမှုဖြင့် ကျား-ဦးနိုင်ငံ၊ နှင့် မ-ဒေါ်ဖြူ  
ဖြူနိုင် တို့ကို ရွေးချယ်ခဲ့ကြသည်။ ရှေးကျိုး ၂ ဦးမှာ သည်းစိတ်ပါစိတ်  
ခန့် ၂ ဦး ဖြစ်သည်။

စေတနာ့ ခန့်တန်း ၂ ဦး ရွေးချယ်ပြီး ချိန်တွင် ကျေးဇူးတင်စွာ စနစ်  
ကြွယ်ဝမှု အဆင့်သတ်မှတ် ကာတွင် သုံးသပ်ရခြင်း၏ ရည်ရွယ်ချက်ကို  
လက်ထောက်ချုပ်မည်။ ပညာပေး ခေါ်ကြိုက်ခြင်းကို မှတ်တမ်းပါသည်။ ကျေး  
ဇူးတင်စွာ သဘောပေါက်သည်။ အချိန်တွင် ကျေးဇူးတင်စွာ စနစ်ကြွယ်ဝမှု  
အဆင့် သုံးသပ်ခြင်းကို ကျေးဇူးတင်စွာ နှင့် ပူးပေါင်း သုံးသပ်ပါသည်။

အမျိုးသား၊ အမျိုးသမီး တရားတရား ကျင့်စဉ် အတတ်ရှိမှုကို ကျား-  
ဦး၊ မ-ဒေါ်ဖြူ ခွဲကာ A-O ဖြင့်ချက်ကျေးပါသည်။ ရေးပြီး ချိန်တွင် အဖွဲ့-၁ ဖွဲ့  
မှု ကျား-၁ ဦး၊ မ-၁ ဦး ရှေ့ထွက်ပြီး ရှင်းလင်းပေးပါသည်။ ဆက်လက်၍  
ပင် ကျေးဇူးတင် သုံးသပ်ခြင်းကို ကျေးဇူးတင်စွာ ရွေးချယ်ခြင်းဖြင့် အကျော်လမ်းမှ  
ရည်ရွယ်ချက်ကို ရှင်းလင်းပါသည်။ ရှင်းလင်းပြီး ချိန်တွင် အမျိုးသား ၁ ဦး  
အမျိုးသမီး ၁ ဦး ရှေ့ထွက်ပြီး ဆွေးနွေးပါသည်။ ယခု နည်းဆွေးနွေးပြီး ချိန်  
တွင် ကော်မတီဝင်များကို ယခု ဆွေးနွေးသည် အကြောင်းကို ဘယ်လို  
ဖြေဆိုပါသနည်း။ ဘယ်လို သဘောပေါက်သည်ကို ကျေးဇူးတင်စွာ ဆွေးနွေး  
ကာတွင် ကျေးဇူးတင်စွာ ယခု နည်းဆွေးနွေး ကာတွင် အမျိုးသား အကျော်တရား  
အမျိုးသမီး အကျော်တရား တွင် ရှင်းလင်းမှု အယ်ပီရှိသည်ကို တရားတရား  
လုပ်ချိန်အားလုံး သိသာစေသည်ကို ဖြောဖြူပါသည်။ ဆက်လက်၍  
ကျေးဇူးတင်စွာ အဖွဲ့ အစည်း ချိတ်ဆက်မှု ဖြစ်ပေါ်ရေး ဆွဲပါသည်။

အစည်းအဝေးဆုံးဖြတ်ချက်များ

အစည်းအဝေးပြီးဆုံးချိန်တွင်တစ်နေ့တာခွေးမွေးကိုင်ပစ်မြှူများ  
ကိုခွေးရွာသို့တုတ်ဖြန့်ဖြူးပေးပေးသည့်အားဖြင့် ပြန်လည်ပေးပို့ရန်





နောက်ဆက်တွဲ (၄) ခြားနားသောအပိုင်းများအတွက် ဦးစားပေးဖွံ့ဖြိုးရေးလုပ်ငန်းစဉ်များ အနှစ်ချုပ်

မူရင်းသည်အား VPSC တွင်ထားရှိရပါမည်။ အခြားဌာနများနှင့် ညှိနှိုင်းရန်အတွက် မိတ္ထီအား TPIC သို့ပို့ရပါမည်။ MIS data အနေဖြင့်သွင်းရန်မလိုအပ်ပါ။

	အဆင့်	လုပ်ငန်း	မည်သူ ဦးစားပေးလဲ	လ / နှစ်	ကျေးရွာမှ တာဝန်ခံသူ သို့ အုပ်စု	ပြင်ပမှ မည်သူ ထောက်ပံ့ မလဲ
အခြေခံအဆောက်အအုံ	၀	စုရပ်စံအောင်	<input checked="" type="checkbox"/> မ <input checked="" type="checkbox"/> ကျား	၂၀၁၇	ကျေးရွာ	မူရင်းမပါ
	၂	ရွာတွင်းလမ်း	<input checked="" type="checkbox"/> မ <input checked="" type="checkbox"/> ကျား	၂၀၁၉	ကျေးရွာ	
	၃	ရွာချင်းဆက်လမ်း	<input checked="" type="checkbox"/> မ <input checked="" type="checkbox"/> ကျား	၂၀၂၀	ကျေးရွာ	
	၄		<input type="checkbox"/> မ <input checked="" type="checkbox"/> ကျား			
	၅		<input type="checkbox"/> မ <input type="checkbox"/> ကျား			
အသက်မွေးဝမ်းကျောင်းမှု/ စိုက်ပျိုးရေး	၀		<input type="checkbox"/> မ <input type="checkbox"/> ကျား			
	၂		<input type="checkbox"/> မ <input type="checkbox"/> ကျား			
	၃		<input type="checkbox"/> မ <input type="checkbox"/> ကျား			
	၄		<input type="checkbox"/> မ <input type="checkbox"/> ကျား			
	၅		<input type="checkbox"/> မ <input type="checkbox"/> ကျား			
ကျန်းမာရေး နှင့် အာဟာရ			<input type="checkbox"/> မ <input type="checkbox"/> ကျား			
	2		<input type="checkbox"/> မ <input type="checkbox"/> ကျား			
	3		<input type="checkbox"/> မ <input type="checkbox"/> ကျား			
	4		<input type="checkbox"/> မ <input type="checkbox"/> ကျား			
	5		<input type="checkbox"/> မ <input type="checkbox"/> ကျား			
ပညာရေး	၀	ကျောင်းခြံစည်းရိုး နှစ်ကျိတ် ပစ်	<input type="checkbox"/> မ <input checked="" type="checkbox"/> ကျား	၂၀၂၁	ကျေးရွာ	-
	၂	စာသင်ကျောင်းသံဖိနပ်ခွံ	<input checked="" type="checkbox"/> မ <input type="checkbox"/> ကျား	၂၀၂၂	ကျေးရွာ	
	၃		<input type="checkbox"/> မ <input type="checkbox"/> ကျား			
	၄		<input type="checkbox"/> မ <input type="checkbox"/> ကျား			
	၅		<input type="checkbox"/> မ <input type="checkbox"/> ကျား			



အခြား	၀	ဆိုင်ကားဖီး:	<input checked="" type="checkbox"/> မ <input checked="" type="checkbox"/> ကျား	၂၀၁၆	ကျေးရွာ	မူလအမတ်
	၂	ရေပေးစနစ်	<input checked="" type="checkbox"/> မ <input checked="" type="checkbox"/> ကျား	၂၀၁၈	ကျေးရွာ	မူလအမတ်
	၃		<input type="checkbox"/> မ <input type="checkbox"/> ကျား			
	၄		<input type="checkbox"/> မ <input type="checkbox"/> ကျား			
	၅		<input type="checkbox"/> မ <input type="checkbox"/> ကျား			



နောက်ဆက်တွဲ(၄) ခြားနားထားသော အပိုင်းများအတွက် ဦးစားပေးလုပ်ငန်းစဉ်များ အနှစ်ချုပ်  
 ပူးရင်းသည်အား VPSC တွင်ထားရှိရမည်။ အခြားဌာနများနှင့်ညှိနှိုင်းရန်အတွက် မိတ္တူအား TPIC သို့ ပို့ရပါမည် အနေဖြင့်  
 ဖြည့်သွင်းရန် မလိုအပ်ပါ။

	အဆင့်	လုပ်ငန်း	မည်သူဦးစားပေးလဲ	လ/နှစ်	ကျေးရွာမှတာဝန်ခံ သူသို့ အုပ်စု	ပြင်ပမှ မည်သူ ထောက်ပံ့မလဲ
အခြေခံအဆောက်အအုံ	၁	ရွာမှခရိုင်လမ်းသို့ လမ်းဖောက်ခြင်း	<input checked="" type="checkbox"/> မ <input checked="" type="checkbox"/> ကျား			
	၂	စာကြည့်တိုက်ဆောက်လုပ်ခြင်း	<input checked="" type="checkbox"/> မ <input type="checkbox"/> ကျား			
	၃	ချောင်းကူးတံတားတည်ဆောက်	<input checked="" type="checkbox"/> မ <input type="checkbox"/> ကျား			
	၄	စာသင်ကျောင်းပြုပြင်ခြင်း	<input checked="" type="checkbox"/> မ <input checked="" type="checkbox"/> ကျား			
	၅	စုရပ်ဆောင်ဆောက်လုပ်ခြင်း	<input checked="" type="checkbox"/> မ <input checked="" type="checkbox"/> ကျား	၂၀၁၇	ရွာလူထု	လူထုဗဟိုပြုစီမံကိန်း
	၆	ရွာတွင်းလမ်းများပြုပြင်ခြင်း	<input checked="" type="checkbox"/> မ <input checked="" type="checkbox"/> ကျား			
အသက်မွေးဝမ်းကြောင်းမျိုးစုံ စိုက်ပျိုးရေး	၁		<input type="checkbox"/> မ <input type="checkbox"/> ကျား			
	၂		<input type="checkbox"/> မ <input type="checkbox"/> ကျား			
	၃		<input type="checkbox"/> မ <input type="checkbox"/> ကျား			
	၄		<input type="checkbox"/> မ <input type="checkbox"/> ကျား			
ကျန်းမာရေးနှင့် အဟာရ	၁		<input type="checkbox"/> မ <input type="checkbox"/> ကျား			
	၂		<input type="checkbox"/> မ <input type="checkbox"/> ကျား			
	၃		<input type="checkbox"/> မ <input type="checkbox"/> ကျား			
ပညာရေး	၁		<input type="checkbox"/> မ <input type="checkbox"/> ကျား			
	၂		<input type="checkbox"/> မ <input type="checkbox"/> ကျား			
	၃		<input type="checkbox"/> မ <input type="checkbox"/> ကျား			
အခြား	၁	ရေဖြန့်ဖြူးရေး	<input checked="" type="checkbox"/> မ <input checked="" type="checkbox"/> ကျား			
	၂		<input type="checkbox"/> မ <input type="checkbox"/> ကျား			
	၃		<input type="checkbox"/> မ <input type="checkbox"/> ကျား			



နောက်ဆက်တွဲ(၄) ခြားနားထားသော အပိုင်းများအတွက် ဦးစားပေးလုပ်ငန်းစဉ်များ အနှစ်ချုပ်

မှိုရင်းသည်အား VPSC တွင်ထားရှိရမည်။ အခြားဌာနများနှင့်ညှိနှိုင်းရန်အတွက် မိတ္ထီအား TPIC သို့ ပို့ရပါမည် အနေဖြင့် ဖြည့်သွင်းရန် မလိုအပ်ပါ။

	အဆင့်	လုပ်ငန်း	မည်သူဦးစားပေးလဲ	လ/နှစ်	ကျေးရွာမှတာဝန်ခံ သူသို့ အုပ်စု	ပြင်ပမှ မည်သူ ထောက်ပံ့မလဲ
အခြေခံအဆောက်အအုံ	၁	ရွာမှခရိုင်လမ်းသို့ လမ်းဖောက်ခြင်း	<input checked="" type="checkbox"/> မ <input checked="" type="checkbox"/> ကျား			
	၂	စာကြည့်တိုက်ဆောက်လုပ်ခြင်း	<input checked="" type="checkbox"/> မ <input type="checkbox"/> ကျား			
	၃	ချောင်းကူးတံတားတည်ဆောက်	<input checked="" type="checkbox"/> မ <input type="checkbox"/> ကျား			
	၄	စာသင်ကျောင်းပြုပြင်ခြင်း	<input checked="" type="checkbox"/> မ <input checked="" type="checkbox"/> ကျား			
	၅	စုရပ်ဆောင်ဆောက်လုပ်ခြင်း	<input checked="" type="checkbox"/> မ <input checked="" type="checkbox"/> ကျား	၂၀၁၇	ရွာလူထု	လူထုဗဟိုပြုစီမံကိန်း
	၆	ကွန်ကရစ်တံတားဆောက်လုပ်ခြင်း	<input checked="" type="checkbox"/> မ <input checked="" type="checkbox"/> ကျား			
	၇	ရွာတွင်းလမ်းများပြုပြင်ခြင်း	<input checked="" type="checkbox"/> မ <input checked="" type="checkbox"/> ကျား			
အသက်မွေးဝမ်းကြောင်းမှု/ စိုက်ပျိုးရေး	၁	အတိုးနှုန်းနည်းချေးငွေလုပ်ငန်း	<input type="checkbox"/> မ <input checked="" type="checkbox"/> ကျား			
	၂	စိုက်ပျိုးမြေဖော်ထုတ်ခြင်း	<input checked="" type="checkbox"/> မ <input checked="" type="checkbox"/> ကျား			
	၃	စိုက်ပျိုးရေးနည်းပညာသင်တန်း	<input checked="" type="checkbox"/> မ <input checked="" type="checkbox"/> ကျား			
	၄	စက်ချုပ်နှင့်ဇာထိုးပန်းထိုးသင်တန်း	<input checked="" type="checkbox"/> မ <input checked="" type="checkbox"/> ကျား			
ကျန်းမာရေးနှင့် အဟာရ	၁	ကျန်းမာရေးဝန်ထမ်းတိုးချဲ့ခန့်ရန်	<input checked="" type="checkbox"/> မ <input checked="" type="checkbox"/> ကျား			
	၂		<input type="checkbox"/> မ <input type="checkbox"/> ကျား			
	၃		<input type="checkbox"/> မ <input type="checkbox"/> ကျား			
ပညာရေး	၁		<input type="checkbox"/> မ <input type="checkbox"/> ကျား			
	၂		<input type="checkbox"/> မ <input type="checkbox"/> ကျား			
	၃		<input type="checkbox"/> မ <input type="checkbox"/> ကျား			
အခြား	၁	ရေဖြန့်ဖြူးရေး	<input checked="" type="checkbox"/> မ <input checked="" type="checkbox"/> ကျား			
	၂		<input type="checkbox"/> မ <input type="checkbox"/> ကျား			
	၃		<input type="checkbox"/> မ <input type="checkbox"/> ကျား			