

ပြည်ထောင်စုသမ္မတ မြန်မာနိုင်ငံတော် အစိုးရ
စိုက်ပျိုးရေး၊ မွေးမြူရေးနှင့် ဆည်မြောင်းဝန်ကြီးဌာန
ကျေးလက်ဒေသဖွံ့ဖြိုးတိုးတက်ရေးဦးစီးဌာန
ပျော်ဘွယ်မြို့နယ်



လူထုပတ်ဝန်းကျင်ဖွံ့ဖြိုးရေး
National Community Driven Development Project
(NCDDP)



ကျေးရွာဖွံ့ဖြိုးရေးအစီအစဉ်
Village Development Plan (VDP)
ပိတောက်ပင်ကျေးရွာ၊ ချောင်းမကြီးကျေးရွာအုပ်စု



မာတိကာ

- ၁။ မြို့နယ်မြေပုံ
- ၂။ ကျေးရွာမြေပုံ(တည်နေရာ)
- ၃။ အုပ်စုတွင်ပါဝင်သောကျေးရွာများစာရင်း
- ၄။ ကျေးရွာအခြေခံအချက်အလက်များ (ကျေးရွာသမိုင်းကြောင်း)
- ၅။ လူထုပူးပေါင်းပါဝင်သော လူမှုဆန်းစစ်ခြင်းနှင့် အကဲဖြတ်ခြင်းလုပ်ငန်းစဉ်(PSA/PRA)အကျဉ်းချုပ်ဇယား
- ၆။ ကျေးရွာဖွံ့ဖြိုးရေးအစီအစဉ်အတွက်အသုံးပြုခဲ့သော PRA tools များနှင့်တစ်ခုချင်းစီအတွက် သုံးသပ် ချက်များ
- ၇။ ကော်မတီဝင်များရွေးချယ်ခြင်းနှင့်ကျေးရွာဖွံ့ဖြိုးရေးအစီအစဉ်ဆောင်ရွက်မှုမှတ်တမ်းခါတ်ပုံများ
- ၈။ ကျေးရွာအချက်အလက် (ပုံစံ-၁)
- ၉။ စီမံကိန်းစက်ဝန်းအချိန်ဇယား (ပုံစံ-၂)
- ၁၀။ ကျေးရွာဖွံ့ဖြိုးရေးဦးစားပေးအစီအစဉ် (ပုံစံ-၃)
- ၁၁။ အစည်းအဝေးမှတ်တမ်းများ
- ၁၂။ ကဏ္ဍအလိုက်ဦးစားပေးဖွံ့ဖြိုးရေးလုပ်ငန်းစဉ်များ



၁။ ဖျော်ဘွယ်မြို့နယ် အခြေပြမြေပုံ

ဖျော်ဘွယ်မြို့နယ်အခြေပြမြေပုံ

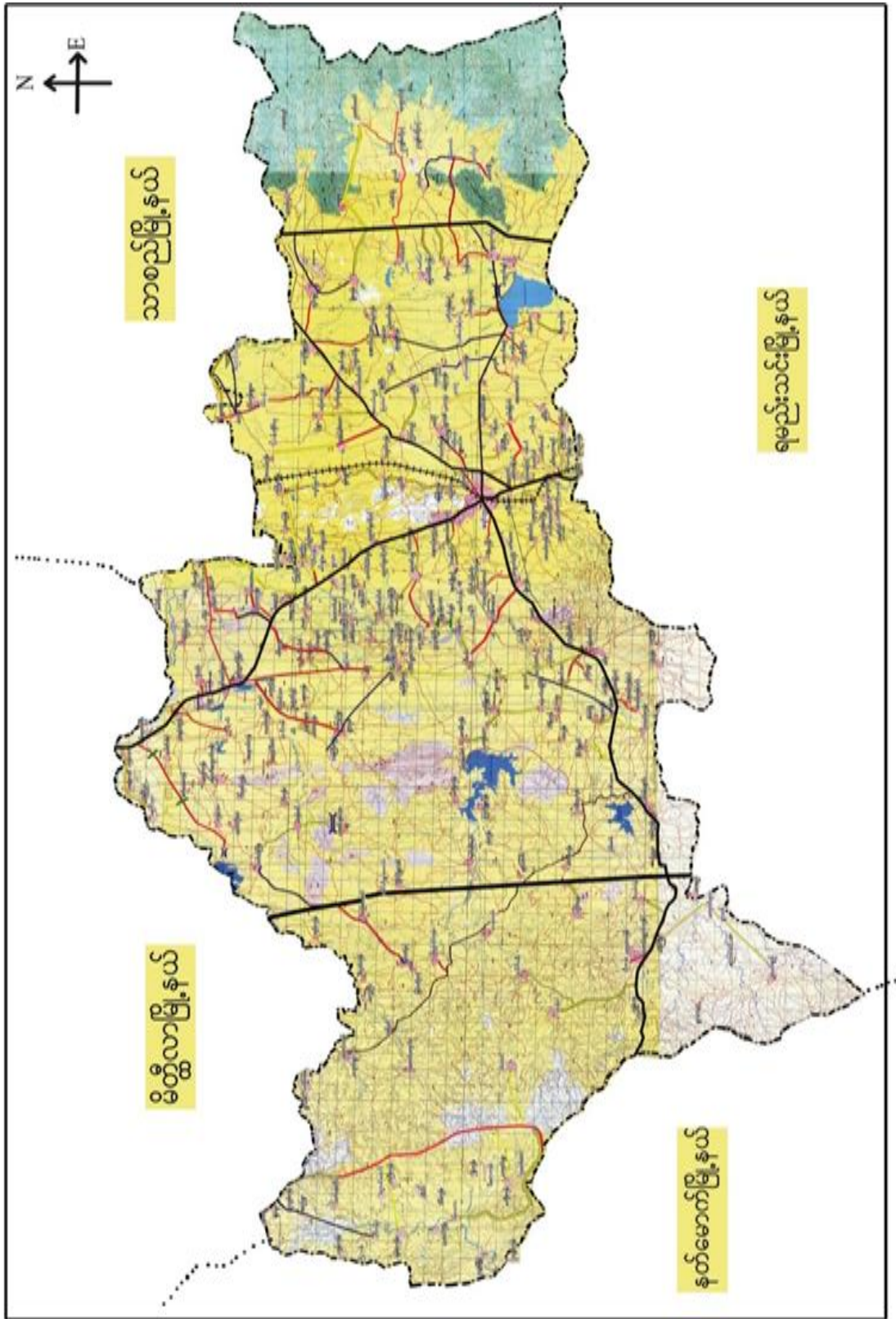



၃။ကျေးရွာအုပ်စုတွင်ပါဝင်သော ကျေးရွာများ

၁။ ချောင်းမကြီး ၂။ ညောင်ပင်တဲ ၃။ဆည်ရွာ ၄။ကုန်းသာ ၅။ထန်းတစ်ပင်
၆။သစ်ဆိမ့်ပင် ၇။ပိတောက်ပင် ၈။ဒိုင်းချောင်း ၉။အုန်းပင်းခြံ

၄။ ကျေးရွာ၏အခြေခံအချက်အလက်များ

ကျေးရွာသမိုင်းအကျဉ်း

ကျေးရွာသမိုင်းအကျဉ်း

ပိတောက်ပင်ကျေးရွာသည် မြန်မာသက္ကရာဇ် ၁၈၉၈ ခုနှစ် ဂျပန်ခေတ်ကာလဖြစ် စတင် ခွာဖို အနောက်ဘက် တည်တည် တွင် ပိတောက်ပင် ကြီးကြီး မားမား ပေါက်ပေါက်နေသည်ကို အစွဲပြု၍ ပိတောက်ပင်ကျေးရွာဟု အမည်တွင်လာခဲ့ပါသည်။ ချောင်းမကြီး ကျေးရွာအုပ်စုတွင် ပါဝင်ပါသည်။ ဖျော်ဘွယ်မြို့၏ အနောက်ခြောက် အရပ်တွင်တည်ရှိပြီး မြို့ ၅၆ (၆) မိုင်ခန့် ကွာဝေးပါသည်။ ပိတောက်ပင်ကျေးရွာသည် အိမ်ခြေပေါင်း (၇၅) အိမ် ရှိပါသည်။ လူဦးရေမှာ ၃၄၁ ဦးရှိပြီး မမာလူမျိုး များစွာထိုင်ကြပါသည်။ ကျေးရွာ၏ အဓိက အသက်မွေးဝမ်းကြောင်း လုပ်ငန်းမှာ လယ်ယာစိုက်ပျိုးခြင်း ဖြစ်ပါသည်။



- ထိခိုက်လွယ်သောအုပ်စုများလူဦးရေ (သက်ကြီး၊ မြေယာမဲ့၊ မသန်စွမ်းအုပ်စုများ)

သက်ကြီး	မြေယာမဲ့	မသန်စွမ်း
၂၅	၁၅	၂

- ကျေးရွာတွင်းရရှိနိုင်သော ဝန်ဆောင်မှုများ (ကျန်းမာရေးဆေးခန်း၊ စာသင်ကျောင်း)

ဆေးရုံ/ဆေးခန်း	စာသင်ကျောင်း	စာကြည့်တိုက်	မူကြိုကျောင်း	ဈေး
မရှိ	မရှိ	မရှိ	မရှိ	မရှိ

- ရွာသူရွာသားများ၏ အဓိကစီးပွားရေးလုပ်ငန်း (စိုက်ပျိုးမွေးမြူရေး၊ အခြားသီးနှံများ)

မွေးမြူရေး		စိုက်ပျိုးရေး		အခြား
ကျွဲ	နွား	စပါး	ပဲ	ဆံပင်ဝယ်/ရောင်း

- အဓိကရရှိနိုင်သောအရင်းအမြစ်များ

ကျောက်	သဲ	ကျောက်ဆွေး	ဂျင်းမြေ	အခြား
မရှိ	မရှိ	မရှိ	မရှိ	မရှိ

- ကျေးရွာနှင့်သက်ဆိုင်သောအခြားအရင်းအမြစ်များ

သောက်သုံးရေရရှိနိုင်မှု	မြေလွတ် မြေရိုင်း	ဆည်ရေသောက်ဧရိယာ	အခြား
ရှိ	မရှိ	ရှိ	



၅။ လူထုပူးပေါင်းပါက်သော လူမှုဆန်းစစ်ခြင်းနှင့် အကဲဖြတ်ခြင်းလုပ်ငန်းစဉ်(PSA / PRA) အကျဉ်းချုပ်ဇယား

စဉ်	ကရိယာများ (PRA Tools)	ရက်စွဲ	ဦးတည်အုပ်စုနှင့် ရည်ရွယ်ချက်များ	တက်ရောက်သူ			အဓိကဆွေးနွေးချက်များ
				ကျား	မ	ပေါင်း	
၁	ကျေးရွာလူမှုရေး၊ အရင်းအမြစ်ပြမြေပုံ (Social Map/ Resource Map)	၆-၁၀-၂၀၁၉	ရပ်မိရပ်ဖ၊ ကော်မတီတီဝင်များ၊ကျေးရွာလူထုများ၊ မြေပုံအားအသုံးပြု၍ ၎င်းတို့၏ အဓိကပြဿနာများ၊ အရင်းအမြစ်များနှင့် အခြေခံအဆောက်အအုံများ၊ ဆောက်အဦများ၊	၁၂	၁၅	၂၇	ကျေးရွာလူထု၏ ထင်ရှားသောမြေနေရာ၊အခြေခံအဆောက်အအုံအစဉ်များ၊တိုင်းရင်းသားများနှင့် ဘာသာရေး အဖွဲ့အစည်းများ၊မသန်စွမ်းသူရှိသည့်အိမ်ထောင်စုများ၊အမျိုးသမီးသမီးဦးဆောင်သည့်အိမ်ထောင်စုများ၊လူမှုရေးဆိုင်ရာအချက်အလက်များ။ ပြဿနာများနှင့် ဖြစ်နိုင်ခြေရှိသောအဆောက်အအုံအစဉ်သစ်များ
၂	ဥစ္စာနေကြွယ်ဝမှုအဆင့်သတ်မှတ်ခြင်း(Wealth Ranking)	၆-၁၀-၂၀၁၉	ကျေးရွာအတွင်းစီးပွားရေးအခြေအနေအနေကွာခြားသော သာအုပ်စုများကိုစိစစ်ရန် ချမ်းသာ၊ အလယ်အလတ်၊နွမ်းပါး၊ အလွန်နွမ်းပါးအုပ်စုများ	၁၀	၁၀	၂၀	ကျေးရွာအတွင်းရှိအိမ်ထောင်စုများ၊ ပွားအားလူမှုစီးပွားအခြေအနေအလိုက် အုပ်စုများသတ်မှတ်ပေးခြင်း
၃	ကျေးမရေးရာကဏ္ဍ # ၁ ပိုင်ဆိုင်မှုနှင့်ခွဲခြမ်းစိတ်ဖြာမှု	၆-၁၀-၂၀၁၉	အမျိုးသားနှင့်အမျိုးသမီးများ(အရင်းအမြစ်ပိုင်ဆိုင်အသုံးချမှု)	၅	၅	၁၀	အမျိုးသားနှင့်အမျိုးသမီးများ(အရင်းအမြစ်ပိုင်ဆိုင်အသုံးချမှု၊ ထိန်းချုပ်မှုအားခွဲခြမ်းစိတ်ဖြာခြင်း။)
၄	ရာသီခွင်ပြပြက္ခဒိန် (Seasonal Calendar)	၆-၁၀-၂၀၁၉	ကော်မတီဝင်၊ အမျိုးသမီး၊ အမျိုးသားများ	၁၂	၁၃	၂၅	ကျေးရွာတွင် တစ်နှစ်ပတ်လုံးကွဲပြားခြားနားစားနားသောအချိန်အလိုက် ဖြစ်ပျက်ဆောင်ရွက်ခဲ့သည့်ရာသီဥတု၊ စိုက်ပျိုးသီးနှံများ၊ လယ်ယာလုပ်ငန်းများ၊ နေ့စားလုပ်ငန်းများ၊ မွေးမြူရေးလုပ်ငန်းများ၊ ဝမ်းစာဖူလုံမှု နှင့် ပွဲတော်များ



၅	ကျားမရေးရာ# ၂ ပင့်ကူအိမ် ကွန်ယက် (Spider Web)	၆-၁၀-၂၀၁၉	အမျိုးသားများ နှင့် အမျိုးသမီးများ	၁၀	၅	၁၅	ကျေးရွာအတွင်းရှိအမျိုးသမီးများ၏ အခြေအနေကိုသိရှိစေရန်တန် န်းတူအခွင့်အရေးရရှိမှု နှင့် မရရှိသည့် အကြောင်းအရင်း၊ ပညာရေးအတွက်ဆုံးဖြတ်ချ တ်ချက်ချခြင်း၊ အိမ်မှုကိစ္စဆောင်ရွက်မှု
၆	အဖွဲ့အစည်းချိတ် ဆက်ပုံ- ပင်းပုံစံ(Venn Diagram)	၆-၁၁-၂၀၁၉	ကျေးရွာအုပ် ချုပ်ရေးအဖွဲ့၊ ကျေးရွာ ဘဏ်/ ထောက်အဖွဲ့	၂၅	၁၂	၃၇	ကျေးရွာတွင်းရှိအဓိကအုပ်စုများ၊ အဖွဲ့အစည်းများတည်ရှိနေမှုကို ကိုသိရှိရန်၊ ၎င်းအဖွဲ့အစည်းများအုပ်စုများ ဘေးဆက်စပ်နေမှု၊ပူးပေါင်းဆောင်ရွ ဆောင်ရွက်မှုအားသိရှိနိုင်ရန်၊
၇	ပြဿနာ သစ်ပင် (Problem Tree)	၁၈-၁၀-	အမျိုးသားများနှင့် အမျိုးသမီးများ	၁၀	၁၂	၂၂	ကျေးရွာ ဖွံ့ဖြိုးတိုးတက်မှု နောက်ကျ ခြင်း၏ အကြောင်းရင်းများကို သိရှိ ဖော်ထုတ်နိုင်ရန်
၈	ကျေးရွာ၏မျှော်မှန်းချ ်းချက်(၄)နှစ်စာ စာကျေးရွာဖွံ့ဖြိုးရေး ရေးအစီအစဉ်	၆-၁၀-၂၀၁၉	အမျိုးသားအုပ်စု၊အ မျိုးသမီးအုပ်စု၊လူင ယ်အုပ်စု၊ ရပ်မိရပ်ဖအုပ်စု	၂၂	၂၃	၄၅	ကျေးရွာသားများ၏ မဲပေးရွေးချယ်ထားသည့် ဖွံ့ဖြိုးတိုးတက်ရေးလုပ်ငန်းစဉ်များ ဘေးအားဦးစားပေးအလိုက်သတ်မှတ် ချက်



လှေကား၊ အခြေပြု ခြင်္သေ့၊ သယံဇာတ အရင်း အမြစ်ပြု မြေပုံ

ဆွေးနွေးခြင်း ခြင်္သေ့၊ ဆန်းစစ်ခြင်း

- △ လယ် / ယာများ ဖြိုခွဲ ဖြီး အသက်မွေးဝမ်းကြောင်း ပြုပြင်သည်။
- △ တစ်စွာလုံး မုန့် ကာသာကို ကွယ်ကြပါသည်။
- △ ပညာရေး ကိုဦးစားပေးသော ကျေးရွာ ဖြစ်သည်။
- △ စိုက်ပျိုးရေး ခုနစ်ပညာများ လိုအပ်ပါသည်။
- △ စားသောက်ကုန်လုပ်ငန်း၊ လက်မှုလုပ်ငန်း၊ စက်မှုလုပ်ငန်း၊
ကသူးစားချေးငွေလုပ်ငန်းများ လိုအပ်ပါသည်။
- △ တစ်ပိုင်း တစ်စိုင်း စီးပွားရေး လုပ်ငန်းများ ကနေ့ မြင်လည်း မွေးမြူရေး
လုပ်ငန်းများ ရရှိရန် လိုအပ်ပါသည်။
- △ လမ်းပန်းဆက်သွယ်ရေး အရေးကြီး စီမံကိန်း မှ ပြုလုပ်ပေးသော
ဧကန် ကောင်းမွန် ရှေ့ကြောင်း တွေ့ရှိရသည်။
- △ စီမံကိန်း (၄) ခုနှစ် တာ ဆောင်ရွက် ဦးစီးသွားလျှင် ကျေးရွာ အနေဖြင့်
ဖွံ့ဖြိုးတိုးတက်လာခြင်း ကြောင်း တွေ့ရှိရသည်။



၆.၂။ ကျေးရွာအရင်းအမြစ် ပိုင်ဆိုင်မှုသုံးသပ်ခြင်း။

ပိုင်ဆိုင်မှုသုံးသပ်ခြင်း

ကျေးရွာ ပိတောက်ပင်
အုပ်စု - ရောင်းမောင်း

ဗြူနယ် - မွှေကွယ်
ရက်စွဲ - ၂၀၁၁.၁၁.၁၉

အရင်းအမြစ်သုံးစွဲမှု

အရင်းစာရင်းစိစစ်ချက်

ကျား	မ	ကျား + မ	ကျား	မ	ကျား + မ
ထွန်ဆက်	စီး	ရေတွင်း	သုံးဘီး	အင်ချယ်ဆက်	စီး
ရေတော် / ဆိုးဆက်	အင်ချယ်ဆက်	သုံးဘီး	ရေတွင်း		စွား
		စပါး	ထွန်ဆက်		
		ဆိုင်ကယ်	စပါး		
		စွား	ဆိုင်ကယ်		
		ကား	ကား		
			ရေတော် / ဆိုးဆက်		

ဦးဆောင်ဆွေးနွေးသူ - ဦးသိန်းပိုင်၊ ဇော်ကျော်စန် ကျေးရွာဝယ်စဉ်

ပါဝင်ဆွေးနွေးသူ - ကျား (၅)၊ မ (၅) အချိန် - (၂:၀၀)

ခတ်တင်၊ တင်သူ - ဇော်ကောဝိဦး



ပိုင်ဆိုင်မှုသုံးသပ်ခြင်း

ဆွေးနွေးခြင်းနှင့် ဆန်းစစ်ခြင်း

- △ ကျေးဇူးတင်မှုများသည် ထမင်း၊ ဟင်းများ ဥပမာအားဖြင့် ရယူကြောင်း ဖိစီးမှု၊ စွဲ ဖြစ်မှု၊ ဖိစီးမှု ကိုယ်တိုင် ထိန်းချုပ်ကြသည်။
- △ ဆိုင်ကယ်၊ ရေတွင်း၊ လယ်၊ ယာများကို ကျေးသား၊ ကျေးသမီး၊ အတူတကွ အသုံးပြုကြသော်လည်း ကျေးသားများ ကသာလျှင် ထိန်းချုပ်ကြသည်။
- △ ကျေးဇူးတင်မှုတွင် ပြုပြင်ခြင်း၊ ထိန်းချုပ်ခြင်း၊ ဆုံးဖြတ်ချက်ချခြင်း တို့ကို ကျေးသားများက အများဆုံး ပြုလုပ်ကြသည်။
- △ ကျေးသမီးများ အနေဖြင့် ဆုံးဖြတ်ချက်ချခြင်း၊ အကောင်အထည် ဖော်ဆောင်မှုက ဖြစ်တို့တွင် ကျေးသားများ နှင့် တစ်တူ အတူတကွ ဆွေးနွေးပေးခြင်းဖြစ်ပြီး ဖိစီးမှု အနေဖြင့်လည်း ထိန်းချုပ်မှုများ ပြုလုပ်၍ ရကြောင်း သိရှိလာနိုင်ပါသည်။



၆.၃။ ကျေးရွာ၏လူမှုစီးပွားအဆင့်သတ်မှတ်ခြင်း။ (Wealth Ranking)

ဥက္ကဋ္ဌဇေယျဝတ်ဝှေ့အထူးစွဲခြားသတ်မှတ်ခြင်း။

ကျေးရွာ - ပိတောက်ပင်
 အုပ်စု - သျှောင်မုတ်

မြို့နယ် - သွက်ဆွယ်
 ရက်စွဲ - ၆.၁၁.၁၉

စဉ်	အမျိုးအစား	သတ်မှတ်ချက် ညွှန်းကိန်းများ	အိမ်ထောင်စု အရေအတွက်	ရာခိုင်နှုန်း
၁	ချမ်းသာ	တိုက်အိမ်၊ ယင်(၅)စက၊ အထက်၊ ကျွဲ၊ နွား၊ ကား၊ ဆိုင်ကယ်၊ ဖွန်စက်	၁၂	၁၆%
၂	စာယတ်အာယတ်	ဆင်(၅)စက အောက်၊ ဆိုင်ကယ်၊ နွား	၄၂	၅၄%
၃	စွမ်းပါး	ထင်္ဂုကာ၊ သက်ကယ်စိုင်း၊ အိမ်၊ စက်ဘီး၊ ယင် ယာမရှိ၊ ဝက်	၂၃	၃၀%
		စုစုပေါင်း	၇၇	၁၀၀%

ဦးဆောင်ဆွေးနွေးသူ - ဦးကျော်စန်း
 ပါဝင်ဆွေးနွေးသူ - ကျား (၁၀)၊ မ(၁၀)
 မှတ်တမ်းတင်သူ - ဒေါ်ကေအိဦး

စနစ် - ရှာဖွေစိစစ်
 အချိန် - (၄:၀၀)နာရီ



ဥစ္စာဓနကြွယ်ဝမှု အဆင့်သတ်မှတ်ခြင်း

ဆွေးနွေးခြင်း နှင့် ဆန်းစစ်ခြင်း

- △ ချမ်းသာသော အိမ်ထောင်စု ၃၀ အိမ်ရှိသည်။
- △ အလယ်ကလတ် အိမ်ထောင်စု ၂၂၀ အိမ်ရှိသည်။
- △ ခွမ်းပါးသော အိမ်ထောင်စု ၁၃၂ အိမ်ရှိသည်။
- △ ခွမ်းပါးရခြင်း အကြောင်း မှာ ယက်လုပ်လက်စားလုပ်ကိုင်ရခြင်း ၊ ရာသီဥတုမမျှခြင်း ၊ ပုံမှန်ဝင်ငွေ မရှိခြင်းတို့ကြောင့် ဖြစ်သည်။
- △ ခွမ်းပါးမှုများ ပျော့ကျရန် အတွက် အိမ်တွင်းမှု လုပ်ငန်းများ သင်တန်းပို့ချခြင်း ၊ တစ်ပိုင် တစ်စိုင် မွေးမြူရေး လုပ်ငန်းများ ဆောင်ရွက်ပေးခြင်း ဖြစ်စေရန် များတိုးလာပြီး ခွမ်းပါးမှုများ ပျော့သွားနိုင်ကြောင်း သိရှိရသည်။



ရာသီခွင်ပြ ပြက္ခဒိန်

ဆွေးနွေးခြင်း ခွင့် ဆန်းစစ်ခြင်း

- △ လယ်ယာစိုက်ပျိုးရေးကို အဓိကထား လုပ်ကိုင်ဆောင်ရွက်ကြသည်။
- △ ရာသီဥတု အခြေအနေ အား ဖြစ်ပွားမှုနှင့် ကတိုင် ယာဇာဏ ဗျူဟာ ဖွဲ့စည်းပေးကြောင်း တွေ့ရှိရသည်။
- △ ကျားဖမ်းခြင်း အခြေအနေ သစ်တောကြောင်း တွေ့ရှိရသည်။ နာတာရှည်ဧကရာဇ်များ ဖြစ်ပွားမှုနှင့် ကြောင်း တွေ့ရှိရသည်။
- △ ဝင်ငွေ / ထွက်ငွေများ သစ်တော ဗျူဟာ ပွဲဆောင်ရာသီများတွင် ထွက်ငွေပိုမိုများနေကြောင်း တွေ့ရှိရသည်။
- △ တောင် / ယာ လုပ်ငန်း ဝင်ငွေ (အမျိုးသား - ၆၀၀၀၊ အမျိုးသမီး - ၅၀၀၀) လုပ်ကားခတန်းတူမရကြောင်း တွေ့ရှိရသည်။
- △ လူထုအဖွဲ့ ပြုစီမံကိန်းမှ ကကောင် ကထည်ပေးသောလုပ်ငန်းများတွင် လုပ်ကားတူညီစွာ လုပ်ကားခများကို (အမျိုးသား ၊ အမျိုးသမီး) တန်းတူရရှိကြောင်း တွေ့ရှိရသည်။



၆.၅။ ဗင်းပုံစံကိုသုံးပြု၍ အဖွဲ့အစည်းများချိတ်ဆက်မှု

ဗင်းပုံစံအဖွဲ့အစည်း ဖွင့်ချိတ်ဆက်မှုများ ရေဒါလာခြင်း

ကျေးရွာ - ဗိတောက်ထပ်
 ဆုတ်စု - ချောင်းမကြီး

ဖြန့်နယ် - ပျော်စွယ်
 ရက်စွဲ - 4.12.2017

ကျေးရွာတွင်း အဖွဲ့အစည်း

- ဒီးယင်း ရေးဂေကပ်မတီ
- ပရဟိတ
- အုပ်ချုပ်ရေး အဖွဲ့
- ဘာသာရေး အဖွဲ့
- ဓမ္မစင်္ကြံ အဖွဲ့
- အမျိုးသမီး အဖွဲ့
- အမျိုးသား အဖွဲ့
- အရံဖိ သတ်
- ကျောင်းကော်မ

ကျေးရွာပြင်ပ အဖွဲ့အစည်း

- ဒီးယင်း အဖွဲ့
- ပညာရေး မြှင့်တင်ရေး
- လ.ဝ.က ရုံး
- ပြေစာရင်း ရုံး
- ဆေး ရုံး
- သားမ ကာကွယ်ရေး
- ကုမ္ပဏီ ဗဟိုပြုစီမံကိန်း
- ရဲစခန်း

ဦးဆောင်ဆွေးနွေးသူ - ဦး စင်းမြင့်သိန်း
 မှတ်တမ်းတင်သူ - ဒေါ်ခင်အေး
 ပါဝင်ဆောင်ရွက်သူ - ကျား (၁၂)၊ မ (၁၃)

စာရွက်- ရွာပရိတ်ချွန်း
 စာမျက်နှာ - ၃ : ၁၅



မင်းပုံစံအဖွဲ့အစည်း နှင့် ချိတ်ဆက်မှုများ လေ့လာခြင်း

ကျေးဇူး - ပိတောက်ပင်

ဆုတ်စု - ချောင်းမကြီး

ဒေါ်နယ် - ဗျော်ဆွယ်

ရက်စွဲ - 4.12.2017

စေ့ခန်း

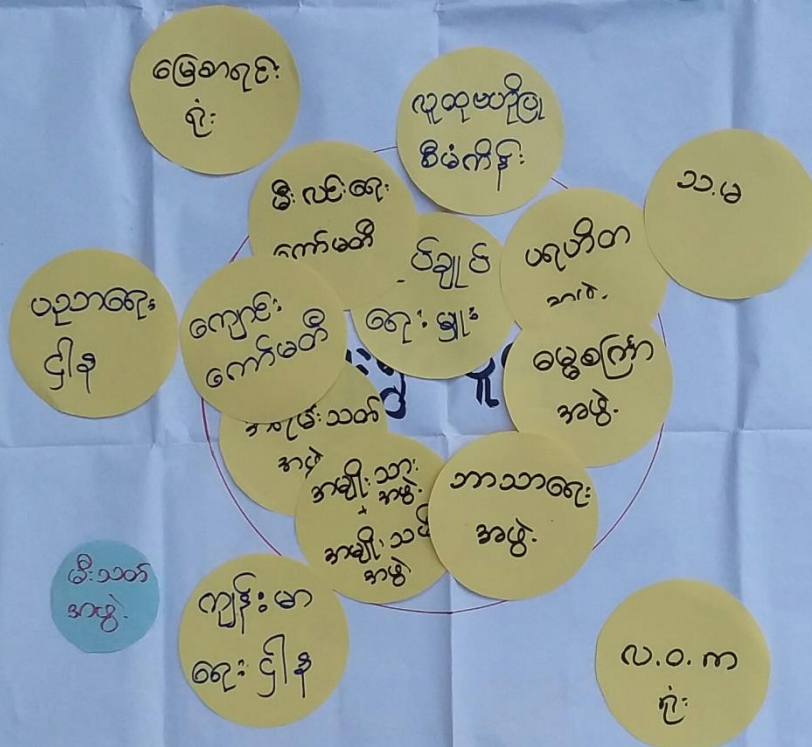

ဦးဆောင်ဆွေးနွေးသူ - ဒေါ်စန်းစွေ
 မှတ်တမ်းတင်သူ - ဒေါ်အိတလေး
 ပါဝင်ဆောင်ရွက်သူ - ကျား (၁)၊ မ (၁)

နေရာ - ရှာမိတ်ဗူး ၆၆၄
 အချိန် - ၃:၂၀ မိနစ်



သုံးသပ်ချက်

မင်းယုန်အထုံးပြု၍ ကျေးရွာ၌ အဖူးအစဉ်း ချိတ်ဆက်မှုအား လေ့လာခြင်း

- ကျေးရွာ အထွင်း၌ အဖူးအစဉ်းများ အနက် အုပ်ချုပ်ရေးအဖွဲ့၊
ချက်ပြတ်ရေးအဖွဲ့၊ ကျောင်းကော်မတီ၊ ဓမ္မကျောင်းတော်အဖွဲ့၊
ဖိုးရခင်းရေးကော်မတီ၊ အင်္ဂုဇီသတ်အဖွဲ့တို့သည် အရေးကြီး
ဆောင်ရွက်မှုတွင် ဤနေ့ပြီး ကျေးရွာလူထု၌လည်း နီးစပ်မှု
ရှိသည်။ ပရဟိတအသင်း၊ ဂေါတမအဖွဲ့၊ ဓမ္မကျော်အဖွဲ့တို့သည်
အလယ်အလတ်အဆင့်တွင် ဤနေ့က ကျေးရွာလူထု၌ နီးစပ်မှု
ရှိသည်။

- ကျေးရွာ ဖြစ်၍ အစဉ်းအဆေးများတွင် ကျန်းမာရေးဌာန၊
စိုက်ပျိုးရေး၊ သစ်တောရေးရာဌာန၊ ဆည်မြောင်း၊ လူထုစာပို့ပြဦးစီးဌာန၊
ကျေးလက်ရုံးတို့သည် အရေးပါဆုံးဆောင်ရွက်မှုများဖြစ်ပြီး
ကျေးရွာလူထု၌ နီးစပ်ကာ ရုံးခန်း၊ လ.ဝ.က၊ ရုံး၊
မြေစာရင်းရုံး၊ တွေ့ဆုံရုံးတို့သည် အလယ်အလတ်
အဆင့်တွင် ဤနေ့ပြီး ကျေးရွာလူထု၌ နီးစပ်မှုအရည်
ပမာရှိသည်။



ပင်. ကူ ဗိသိယသုံး သင်ကြားခြင်း

ကျေးဇူး - ပိတောက်ပင်

ဒေါ. ပုသိမ် - ပျော်ရွှင်ပင်

စာပေစု - ရောင်းချခြင်း

အချိုး - သဘာဝ

ခုနှစ် - ၂၀၁၁.၁၁.၁၉

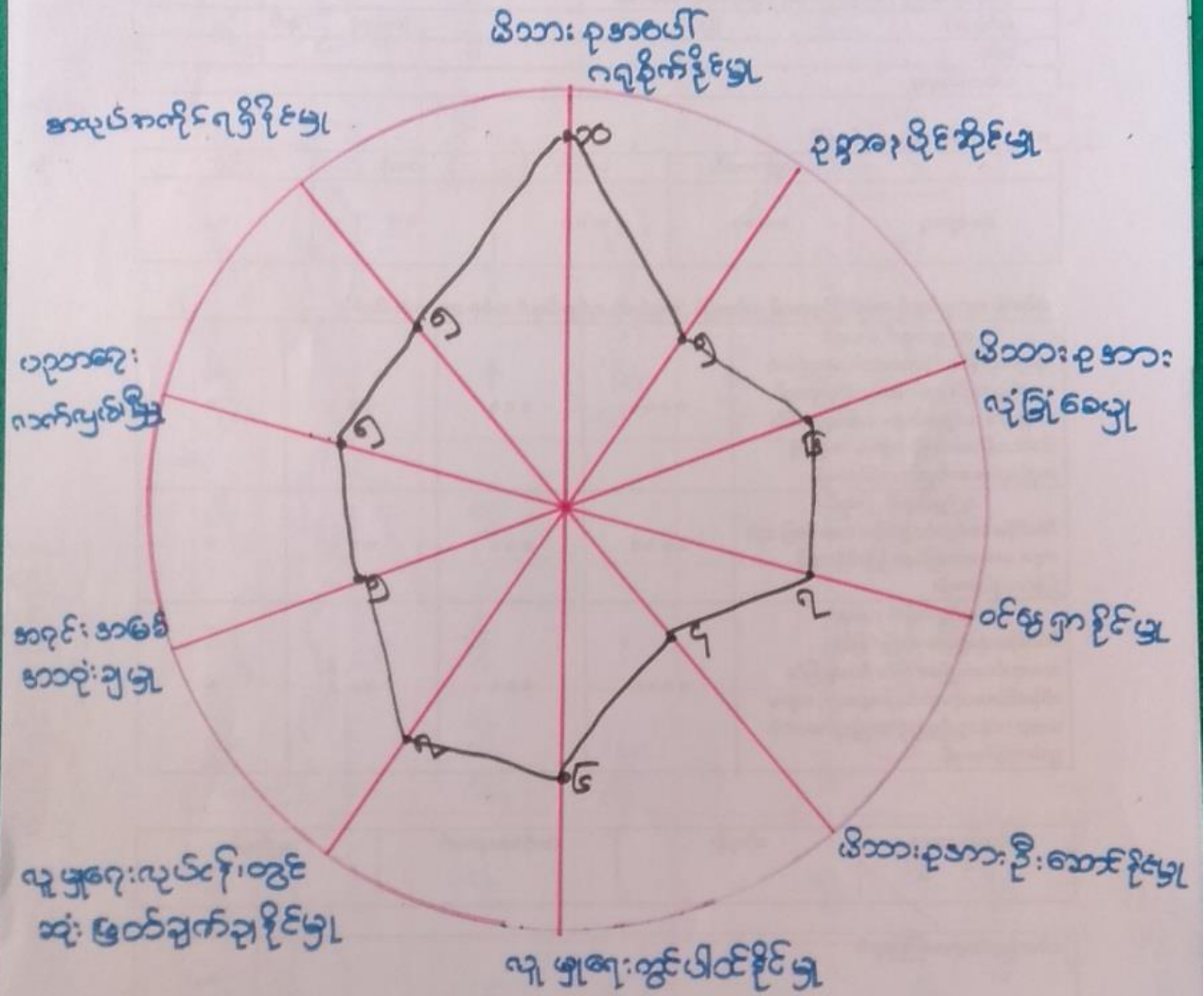

ဒေါ. ပုသိမ် - ပျော်ရွှင်ပင်

ကျေးဇူး - ပိတောက်ပင်

အချိုး - သဘာဝ

ရောင်းချခြင်း - ၂၀၁၁

ပျော်ရွှင်ပင် - ပိတောက်ပင်



ယ့်ကုဒိတ်ဆုံးသပ်ခြင်း

ကျေးဇူး - ဝိတောက်ယ့်

မြို့နယ် - ပျော်စွယ်

စာပေ - ရောင်းမုဒြ်

အချိန် - ၁၁:၀၀ + အချိန် ၁၀:၀၀
ခုနှစ် - ၆၀၁၁၁၇

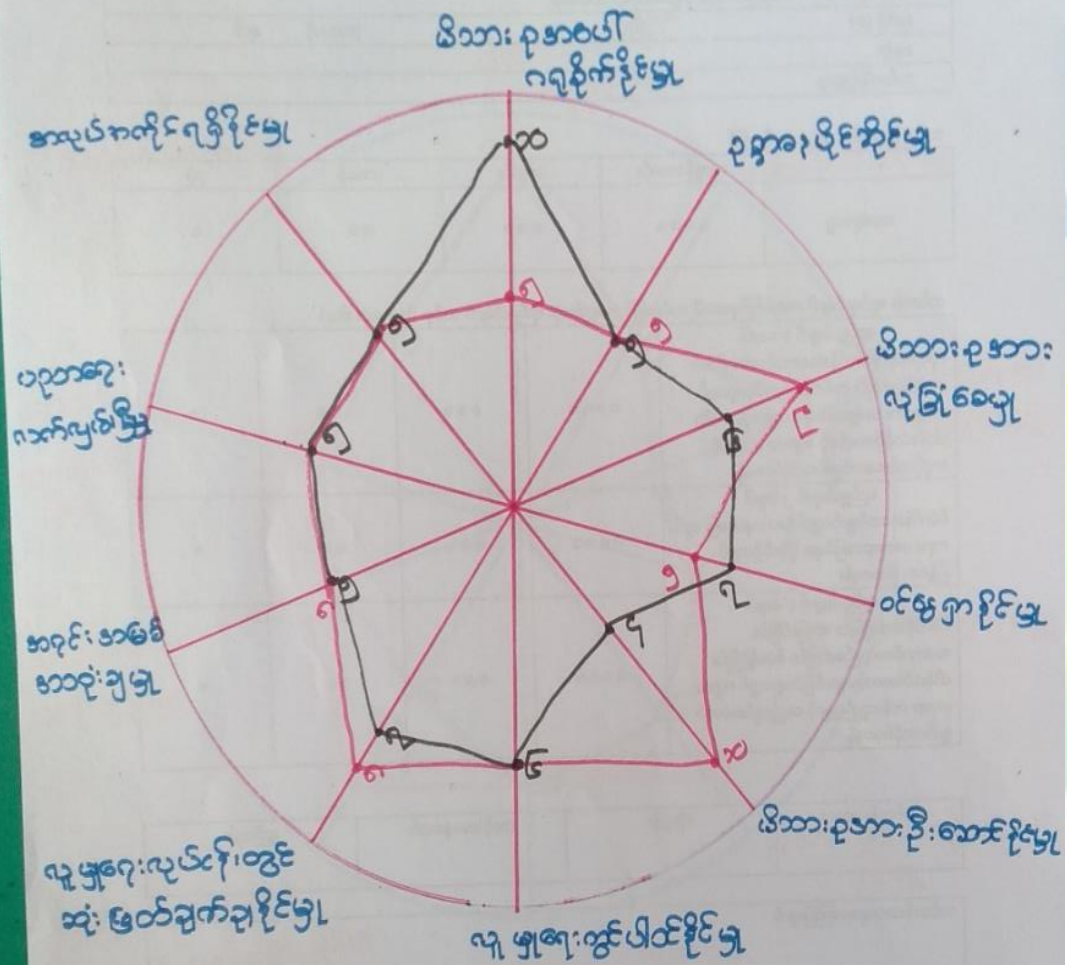

ဦးဆောင်ဆွေးနွေးသူ - ဒေါ်ကျွန်းသိန်း

ကျေးဇူးတင်အားပေးသူ

ပါဝင်ဆွေးနွေးသူ - ၆(၅)

အချိန် - ၁၁:၀၀

ဒုတိယအဖွဲ့ - ဒေါ်ကေသိန်း



ပဝံကူအိမ်သုံး သပ်ခြင်း :

တွေ့ဖွဲ့ခြင်း နှင့် ဆန်းစစ်ချက်

△ ကမ္ဘာ့သမီး များ လုပ် ပိုင် နှင့် ၊ ပါဝင် နှင့် နည်း ဆော်လည်း လူထုဖော်ပြခြင်း
စီမံကိန်း ၏ ကျား မကျား ရာ ကခန်း ကျား ၏ သင်တန်း ပို့ ချမှတ်
ကြောင်း တစ်ကြောင်း ၊ စီမံကိန်း ကို ကမ္ဘာ့သမီး ၊ ကမ္ဘာ့ သမီး တန်း တူ
ကွင်း ကျား များ နှင့် လုပ်ဆောင် ကောက် ကထည် ဖော်သွား သော
ကြောင်း ကမ္ဘာ့သမီး များ ၏ လုပ် ပိုင် နှင့် ကွင်း ကျား များ ကို နားလည်
လာပြီး ကျေး နှင့် ဖွဲ့ ဖြိုး နှင့် လုပ်ငန်း များ တွင် ကမ္ဘာ့သမီး များ ပို့မို့
ပါဝင်လာသည်ကို တွေ့ ရသည်။

△ စီမံကိန်း (၄) နှစ် တာ ကပြီး တွင် ပဝံကူအိမ်သုံး သပ် ချက် ကရ
ကမ္ဘာ့သမီး ၊ ကမ္ဘာ့ သမီး တန်း တူ ဖြစ် လာနိုင် ကြောင်း တွေ့ ရှိရသည်။

△ ဝင်ငွေ နှင့် မှတ်တမ်း ကမ္ဘာ့ သမီး များ ကတွက် အိမ်တွင်း မှ သင်တန်း
ပို့ ချမှတ် ၊ ကျက် ကပြတ် ၊ မှန် ဖုတ်သင်တန်း များ ပို့ ချမှတ်
ပေး ရှိပြီး ပို့မို့ တိုးတက် မှု များ ရှိ လာနိုင် ကြောင်း တွေ့ ရသည်။



မြသင်္ဘောသစ်ပင်

ကျေးဇူး - ပါးစောက်ပင် ပြိုင်ပွဲ - ပျော်ရွှင်ပွဲ
 ဗုဒ္ဓ - ရွှေစင်္ကြံ ရက်စွဲ - ၄.၁၂.၂၀၁၇

အေးအေး၊ ငွေငွေ၊ ငွေငွေ၊ ငွေငွေ

- ကျေးဇူးတွင် ရွှေချင်း ဆက်လက် များ မကောင်း ခြင်း၊
 နှိုင်း၊ ပညာမပည သုတနှိုင်း ခြင်း၊ ပညာရှေ့ရှောက်
 ကျနေခြင်း၊ လျှပ်စစ်ဖို့ မရရှိခြင်း၊ ကလပ်ကိုင်
 ကွင်းကလပ်များ နှိုင်းပါ နေ ခြင်း၊ စေတနာ့ဆောင်ရွက်
 မှီ ခြင်း၊ ဆည်လုံး မှ မှီ ခြင်း ကို ဖွား ကျေးဇူး
 ကတွက် ခက် ခဲ မှ များ ဖြစ် နေ သည်။
- လယ်ယာထွက်ကုန်များ ကျိန်ဖို့ မပိုဆောင် ခြင်း ခြင်း၊
 ပညာရေး၊ လူမှုရေး၊ စီးပွားရေး၊ ကျန်းမာရေး
 စွာကို လဲ ထိခိုက် နေသော ဖြောင့် စက်စံ မှ တွေ
 နေ ရ သည်။
- ဆိုခက် ခဲ မှ များ ဖြေ လည် ကျေးဇူးများ၊ စေတနာ
 နှိုင်း ယခင် ဝန်ထမ်း တွင် ရွှေတွင် ကျောက်ကျေး
 လမ်း စင်၊ စွာ၊ မည် ဖြစ် သည်။



ကျေးဇူးတင် - စိန်တင်တင် - စာပေ - ရေးဆွဲခြင်း - ဖြေရှင်းခြင်း - ဖြေရှင်းခြင်း - ဖြေရှင်းခြင်း

ဦးစားပေး အဆင့်	ဖွံ့ဖြိုးရေး အုပ်စုများ	အားပြုသူ	မဲအရေအတွက်
၁	ရွာတွင်းလမ်းပြုပြင်ခြင်း	ကျား + ၆	၄၁
၂	စာသင်ကျောင်း အိုးဆောက်တည် ဆောက်ခြင်း	ကျား + ၆	၃
၃	စာသင်ကျောင်းဆောက်ပြုပြင်ခြင်း	ကျား + ၆	၂
၄	စာကြည့်တိုက် တည်ဆောက်ခြင်း	ကျား + ၆	၁
၅	ဆေးစင်္ခာ	ကျား + ၆	၀



၇။ ကော်မတီဝင်များရွေးချယ်ခြင်းနှင့်ကျေးရွာဖွံ့ဖြိုးရေးအစီအစဉ်ဆောင်ရွက်မှုမှတ်တမ်းခါတ်ပုံများ



ကော်မတီရွေးချယ်ရန် မဲရေတွက်နေစဉ်



စီမံကိန်းမိတ်ဆက်အစည်းအဝေးမှတ်တမ်းခါတ်ပုံ



ကျေးရွာဖွံ့ဖြိုးရေးဦးစားပေးမဲပေးရန်တန်းစီနေကြစဉ်



ကော်မတီဝင်များစာရင်း

စီမံကိန်းအထောက်အကူပြုကော်မတီစာရင်း

ကျေးရွာအုပ်စု/ကျေးရွာ ရောင်း ဖျံကြီး ၊ ပိတောက်ပင်

စဉ်	အမည်	ကျား/မ	ရာထူး
၁	ဦး ငြိမ်းမောင်		စီ/ ကောက်ခွန်ဌာန
၂	ဒေါ် ကျွင်သန်း	မ	စီ/ ကောက်ခွန်ဌာန
၃	ဦးဇွေးလျှိုင်	ကျား	ကော့နုဝန်ထမ်း
၄	ဒေါ်သူအလျိုင်	မ	ကော့နုဝန်ထမ်း
၅	ဦးကံရှင်	ကျား	ဝယ်ယူရေး
၆	ဒေါ်နွဲ့စို	မ	ဝယ်ယူရေး
၇	ဒေါ်မကြီး	မ	ဝယ်ယူရေး
၈	ဦးလူမင်း	ကျား	ငွေကုဇ၊ နိုင်
၉	ဦးခဲပွဲပွဲ	ကျား	ယဉ်ပတ်တိန်းဝါးစီးရေး
၁၀	ဦးမြင်း	ကျား	ယဉ်ပတ်တိန်းဝါးစီးရေး
၁၁	ဒေါ်စန်းစွေး	မ	ယဉ်ပတ်တိန်းဝါးစီးရေး
၁၂	ဦးဘန်ဝေ	ကျား	ဆေးကြည့်ကြီးကြပ်ရေး
၁၃	ဒေါ်ဇွေဇွေ	မ	ဆေးကြည့်ကြီးကြပ်ရေး
၁၄	ဒေါ်လဲ့လဲ့ဝင်း	မ	ဆေးကြည့်ကြီးကြပ်ရေး
၁၅	ဦးနန်းဝင်း	ကျား	ဆေးနာကြံဖြူ
၁၆	ဒေါ်သန်းညို	မ	ဆေးနာကြံဖြူ



၈။ ကျေးရွာအခြေခံအချက်အလက်များ (ပုံစံ-၁) ပထမနှစ်စက်ဝန်း

ပုံစံ - ၈ - ၁ ကျေးရွာအခြေခံအချက်အလက်များ (Form PC 1)

လမ်းညွှန်ချက်။ ကျေးရွာတစ်ရွာသို့ ပထမဆုံးမိတ်ဆက်ခရီး သွားရောက်သောအခါ လူထုစည်းရုံးရေးမှူးသည် ကျေးရွာခေါင်းဆောင်များအား ကျေးရွာအချက်အလက်များကို မေတ္တာရပ်ခံ၍ တောင်းခံရသည်။ ဤအချက်အလက်များကို စီမံကိန်းမိတ်ဆက်အစည်းဝေးမတိုင်မီတောင်းခံရမည်။ စီမံကိန်းမိတ်ဆက်အစည်းဝေးတွင် လူထုစည်းရုံးရေးမှူးသည် ဤအချက်အလက်များအား စစ်ဆေးပြီး မှန်ကန်အောင်ပြုလုပ်ရမည်။ ပြီးနောက်တွင် လူထုစည်းရုံးရေးမှူးမှ သတင်းအချက်အလက်ထံသို့ Tablets မှ တစ်ဆင့် ဖြည့်သွင်းရမည်။

ကျေးရွာခေါင်းဆောင် အမည် အ.ပ.အ. ဦး သိန်း	ကျေးရွာခေါင်းဆောင်၏ ဖုန်းနံပါတ် ၀၉-၇၈၈၀၀၃၅၄၂	လူထုစည်းရုံးရေးမှူး၏ အမည် ဦး ဦးမင်းဇော်
ပြည်နယ်/တိုင်းဒေသကြီး/အ.အ.၊ မြို့နယ် အ.အ.၊ မြို့နယ် ဖျောက်ခံ	ကျေးရွာအုပ်စု ကျေးရွာအုပ်စု - အောင်စိန်	ကျေးရွာ ကျေးရွာ ဒီပဲယင်း

က။ လူဦးရေ - ၃၄၁

လူမျိုးစု	အိမ်ထောင်စုအရေအတွက်	ကိုးကွယ်သည့်ဘာသာ	အိမ်ထောင်စုအရေအတွက်
လူမျိုးစု (၁) - ၂၅၁	၅၂	ဘာသာ (၁) - ၄၆၈	၅၂
လူမျိုးစု (၂) -----		ဘာသာ (၂) -----	
လူမျိုးစု (၃) -----		ဘာသာ (၃) -----	
လူမျိုးစုရော -----		ဘာသာရော -----	
အခြား	အရေအတွက်		
မသန်စွမ်းသူများ	၁		
သက်ကြီးရွယ်အိုများ (၆၅ နှစ် နှင့် အထက်)	၂၀		
စစ်ဘေးရှောင်			

	အမျိုးသား (အရေအတွက်)	အမျိုးသမီး (အရေအတွက်)
လူဦးရေ	၁၅၆	၁၈၅
လူမျိုးစု (၁) - ၂၅၁		
လူမျိုးစု (၂) -----		
လူမျိုးစု (၃) -----		
အခြား		
အိမ်ထောင်ဦးစီး	၆၅	၃၀

(ခ) အခြေခံအဆောက်အအုံ အသုံးအဆောင်များ

စာသင်ကျောင်း	အမှတ် ခြံပိ	ကျန်းမာရေး	အမှတ် ခြံပိ	ဘာသာရေး အဆောက် အအုံများ	အမှတ် ခြံပိ



အထက်တန်းကျောင်း	<input type="checkbox"/>	ဆေးရုံ	<input type="checkbox"/>	စေတီ	<input type="checkbox"/>
အလယ်တန်းကျောင်း	<input type="checkbox"/>	ကျန်းမာရေးဌာန	<input type="checkbox"/>	ဘုန်းကြီးကျောင်း	<input type="checkbox"/>
မူလတန်းကျောင်း	<input type="checkbox"/>	ကျန်းမာရေးဌာနခွဲ	<input type="checkbox"/>	ဟိန္ဒူဘုရားကျောင်း	<input type="checkbox"/>
မူကြိုကျောင်း	<input type="checkbox"/>	ဆေးပေးခန်း	<input type="checkbox"/>	ခရစ်ယာန်ကျောင်း	<input type="checkbox"/>
အခြား	<input checked="" type="checkbox"/>	အခြား	<input checked="" type="checkbox"/>	ဗလီ	<input type="checkbox"/>
				အခြား	<input type="checkbox"/>
မှတ်ချက်		မှတ်ချက်		မှတ်ချက်	

(ဂ) ကျွမ်းကျင်သူများမှတ်တမ်း (ကျေးရွာတွင်နေထိုင်သော သို့မဟုတ် တခြားရွာမှလာရောက်သော ကျွမ်းကျင်သူများ)

(၁) စာသင်ကျောင်း			(၂) ကျန်းမာရေး			(၃) လက်မှုပညာရှင်		
	ရွာတွင်နေထိုင်သူ	အခြားရွာမှလာသူ		ရွာတွင်နေထိုင်သူ	အခြားရွာမှလာသူ		ရွာတွင်နေထိုင်သူ	အခြားရွာမှလာသူ
မူလတန်းပြဆရာ/မ	<input type="checkbox"/>	<input type="checkbox"/>	ဆရာဝန်	<input type="checkbox"/>	<input type="checkbox"/>	လက်သမား	<input checked="" type="checkbox"/>	<input type="checkbox"/>
အထက်တန်းပြဆရာ/မ	<input type="checkbox"/>	<input type="checkbox"/>	လက်ထောက်ကျန်းမာရေးမှူး	<input type="checkbox"/>	<input type="checkbox"/>	ပန်းရံ	<input type="checkbox"/>	<input type="checkbox"/>
အလယ်တန်းပြဆရာ/မ	<input type="checkbox"/>	<input type="checkbox"/>	အမျိုးသမီးကျန်းမာရေးဆရာမ	<input type="checkbox"/>	<input type="checkbox"/>	လျှပ်စစ်ကျွမ်းကျင်၊ ဝါယာသမား	<input type="checkbox"/>	<input type="checkbox"/>
မူကြိုဆရာ/မ	<input type="checkbox"/>	<input type="checkbox"/>	သားဖွားဆရာမ	<input type="checkbox"/>	<input type="checkbox"/>	ရေပိုက်သွယ်သူ	<input type="checkbox"/>	<input type="checkbox"/>
အခြား	<input type="checkbox"/>	<input type="checkbox"/>	ပြည်သူ့ကျန်းမာရေးလုပ်သား	<input type="checkbox"/>	<input type="checkbox"/>	စက်ပြင်ဆရာ	<input type="checkbox"/>	<input type="checkbox"/>
မှတ်ချက်			မှတ်ချက်			မှတ်ချက်		

(ဃ) ကျေးရွာသို့ ရောက်ရှိနိုင်သည့် လမ်းအခြေအနေ / ကျေးရွာတစ်ရွာသည် ၎င်း၏ ကျေးရွာအုပ်စုနှင့် ဆက်သွယ်ထားသော လမ်းအခြေအနေ (အောက်ပါတို့ကို ဝိုင်းပါ)

ကျောက်ကြမ်းလမ်း ကတ္တရာလမ်း ကွန်ကရစ်လမ်း မော်တော်ဆိုင်ကယ်လမ်း
 ကျောက်ခင်းလမ်း မြေသားလမ်း လူသွားလမ်း အခြား _____

(င) ကျေးရွာဖွံ့ဖြိုးမှုစီမံချက်

(၁) လူထုပဟိုပြုစီမံကိန်းမစတင်မီ ဤကျေးရွာတွင် ကျေးရွာဖွံ့ဖြိုးမှု စီမံချက်ရှိခဲ့ပါသလား? မရှိပါ မရှိပါ/မသိပါ
 (၂) ရှိခဲ့ပါလျှင် ဤစီမံချက်ကို မည်သည့် ခုနှစ်တွင် ပြင်ဆင်ခဲ့ပါသနည်း? နှစ်----- (မသိပါ)
 (၃) ဤစီမံချက်ကို မြို့နယ်မှ အတည်ပြုခဲ့ပါသလား? ပြုခဲ့ပါသည်/မပြုခဲ့ပါ (မသိပါ)

(စ) ခရီးအကွာအဝေး

(၁) ဤကျေးရွာ၏ ဗဟိုမှ ၎င်းကျေးရွာအုပ်စု၏ ဗဟိုအထိ ခရီးခိုင်မည်မျှ ကွာဝေးသနည်း? ၀.၀၀ ----- / မသိပါ
 (၂) ဤကျေးရွာမှ ၎င်းကျေးရွာအုပ်စု၏ ဗဟိုအထိ သွားလာရာတွင် ကြာမြင့်သည့် အချိန်။
 ခြောက်သွေ့ရာသီတွင် ကြာချိန် ----- ၄ : ၀၅ ----- ထော်လာရီ / မော်တော်ဆိုင်ကယ် / မြေလျှင် / လား / မော်တော်ဘုတ် / အခြား -----
 မိုးရာသီတွင် ကြာချိန် ----- ၄ : ၀၅ ----- ထော်လာရီ / မော်တော်ဆိုင်ကယ် / မြေလျှင် / လား / မော်တော်ဘုတ် / အခြား -----



(ခ) ပတ်ဝန်းကျင်ဆိုင်ရာ သဘာဝဘေးအန္တရာယ်

ဤကျေးရွာတွင် ရေကြီးခြင်းကဲ့သို့ သဘာဝဘေးအန္တရာယ်ကျရောက်ဖူးခြင်း ရှိပါသလား။

မရှိပါ ရှိပါသည် ရှိလျှင်ဖော်ပြပါ -----

(ဇ) ကျေးရွာတွင် ဖွဲ့စည်းထားသော အဖွဲ့အစည်းများ

လူထုပတ်ဝန်းကျင်စီမံကိန်းမတိုင်မီ ဤကျေးရွာတွင် ကျေးရွာဖွံ့ဖြိုးရေးအတွက် အစိုးရ (သို့) ရွာသားများကိုယ်တိုင်(သို့) စီမံကိန်းတစ်ခုခုမှ ဖွဲ့စည်းထားသည့် အဖွဲ့အစည်းများရှိပါသလား။

(၁) ရွာသားအဖွဲ့အစည်း

(၂) မိသားစုအဖွဲ့အစည်း

(ဈ) အထွေထွေအုပ်ချုပ်ရေး ဦးစီးဌာန (GAD) မှ မှတ်တမ်းတင်ထားခြင်း

ဤကျေးရွာသည် အထွေထွေအုပ်ချုပ်ရေး ဦးစီးဌာန (GAD) မှ မှတ်တမ်းတင်ထားမှု ရှိပါသလား။

မရှိပါ ရှိပါသည်

ကျေးရွာခေါင်းဆောင်

အမည် ဦးစားဇော်သိန်း

လက်မှတ် [Signature] ဇန်နဝါရီ ၂၀၁၇

လူထုစည်းရုံးရေးမှူး

အမည် ဦးဇော်စိုး

လက်မှတ် [Signature] ဇန်နဝါရီ ၂၀၁၇



ကျေးရွာအခြေခံအချက်အလက်များ (ပုံစံ-၁) ဒုတိယနှစ်စက်ဝန်း

ပုံစံ - ၈ - ၁ ကျေးရွာအခြေခံအချက်အလက်များ (Form PC 1)

လမ်းညွှန်ချက်။ ကျေးရွာတစ်ရွာသို့ ပထမဆုံးမိတ်ဆက်ရေး သွားရောက်သောအခါ လူထုစည်းရုံးရေးမှူးသည် ကျေးရွာ ခေါင်းဆောင်များအား ကျေးရွာအချက်အလက်များကို မေတ္တာရပ်ခံ၍ တောင်းခံရသည်။ ဤအချက်အလက်များကို စီမံကိန်း မိတ်ဆက်အစည်းဝေးမတိုင်မီတောင်းခံရမည်။ စီမံကိန်းမိတ်ဆက်အစည်းဝေးတွင် လူထုစည်းရုံးရေးမှူးသည် ဤအချက်အလက် များအား စစ်ဆေးပြီး မှန်ကန်အောင်ပြုလုပ်ရမည်။ ပြီးနောက်တွင် လူထုစည်းရုံးရေးမှူးမှ သတင်းအချက်အလက်ထံသို့ Tablets မှ တဆင့် ဖြည့်သွင်းရမည်။

ကျေးရွာခေါင်းဆောင် အမည် ဦးဝင်းမြင့်သိန်း	ကျေးရွာခေါင်းဆောင်၏ ဖုန်းနံပါတ် ၀၇ ၇၈၈၀၀၃၄၇၂	လူထုစည်းရုံးရေးမှူး၏ အမည် ဒေါ်ခင်စာအေး
ပြည်နယ်၊တိုင်းဒေသကြီး၊မြို့နယ်၊မြို့နယ်	ကျေးရွာအုပ်စုအမည်	ကျေးရွာ ဗီစကော့က်ပင်

က။ လူဦးရေ

လူမျိုးစု	အိမ်ထောင်စုအရေအတွက်	ကိုးကွယ်သည့်ဘာသာ	အိမ်ထောင်စုအရေအတွက်
လူမျိုးစု (၁) -ဗမာ-----	၇၇	ဘာသာ (၁) -ဗုဒ္ဓ-----	၇၇
လူမျိုးစု (၂) -----		ဘာသာ (၂) -----	
လူမျိုးစု (၃) -----		ဘာသာ (၃) -----	
လူမျိုးစုရော -----		ဘာသာရော -----	
အခြား	.	.	.
	အရေအတွက်		
မသန်စွမ်းသူများ	၁		
သက်ကြီးရွယ်အိုများ (၆၅ နှစ် နှင့် အထက်)	၂၅		
စစ်ဘေးရှောင်	-		

	အမျိုးသား (အရေအတွက်)	အမျိုးသမီး (အရေအတွက်)
လူဦးရေ		၁၁
လူမျိုးစု (၁) -ဗမာ-----	၁၆၆	၁၉၃
လူမျိုးစု (၂)-----		
လူမျိုးစု (၃)-----		
အခြား		
အိမ်ထောင်ဦးစီး	၇၅	၂

(ခ) အခြေခံအဆောက်အအုံ အသုံးအဆောင်များ

စာသင်ကျောင်း	အမှတ် ခြံပိ	ကျန်းမာရေး	အမှတ် ခြံပိ	ဘာသာရေး အဆောက် အအုံများ	အမှတ် ခြံပိ
--------------	----------------	------------	----------------	----------------------------	----------------



(ဆ) ပတ်ဝန်းကျင်ဆိုင်ရာ သဘာဝဘေးအန္တရာယ်

ဤကျေးရွာတွင် ရေကြီးခြင်းကဲ့သို့ သဘာဝဘေးအန္တရာယ်ကျရောက်ဖွဲ့ခြင်း ရှိပါသလား။

မရှိပါ ရှိပါသည် ရှိလျှင်ဖော်ပြပါ -----

(ဇ) ကျေးရွာတွင် ဖွဲ့စည်းထားသော အဖွဲ့အစည်းများ

လူထုပဟိုပြုစီမံကိန်းမတိုင်မီ ဤကျေးရွာတွင် ကျေးရွာဖွံ့ဖြိုးရေးအတွက် အစိုးရ (သို့) ရွာသားများကိုယ်တိုင်(သို့) စီမံကိန်းတစ်ခုခုမှ ဖွဲ့စည်းထားသည့် အဖွဲ့အစည်းများရှိပါသလား။

(ဝ) -----
(၂) -----

(ဈ) အထွေထွေအုပ်ချုပ်ရေး ဦးစီးဌာန (GAD) မှ မှတ်တမ်းတင်ထားခြင်း

ဤကျေးရွာသည် အထွေထွေအုပ်ချုပ်ရေး ဦးစီးဌာန (GAD) မှ မှတ်တမ်းတင်ထားမှု ရှိပါသလား။

မရှိပါ ရှိပါသည်

ကျေးရွာခေါင်းဆောင်

အမည် ဦး ဝင်းမြင့်

လက်မှတ် နေ့စွဲ 4-12-2017

လူထုစည်းရုံးရေးမှူး

အမည်

လက်မှတ် နေ့စွဲ 4-12-2017



ကျေးရွာအခြေခံအချက်အလက်များ (ပုံစံ-၁) တတိယနှစ်စက်ဝန်း

ပုံစံ - ၈ - ၁ ကျေးရွာအခြေခံအချက်အလက်များ (Form PC 1)

လယ်ညွှန်ရွက်၊ ကျေးရွာတစ်ရွာသို့ ပထမဆုံးမိတ်ဆက်ရေး သွားရောက်သောအခါ လူထုစည်းရုံးရေးမှူးသည် ကျေးရွာခေါင်းဆောင်များအား ကျေးရွာအချက်အလက်များကို မေတ္တာရပ်ခံ၍ တောင်းခံရသည်။ ဤအချက်အလက်များကို စီမံကိန်းမိတ်ဆက်အစည်းဝေးမတိုင်မီတောင်းခံရမည်။ စီမံကိန်းမိတ်ဆက်အစည်းဝေးတွင် လူထုစည်းရုံးရေးမှူးသည် ဤအချက်အလက်များအား စစ်ဆေးပြီး မှန်ကန်အောင်ပြုလုပ်ရမည်။ ပြီးနောက်တွင် လူထုစည်းရုံးရေးမှူးမှ သတင်းအချက်အလက်ထံသို့ Tablets မှ တဆင့် ဖြည့်သွင်းရမည်။

ကျေးရွာခေါင်းဆောင် အမည်: ဦးဝင်းမြင့် သိန်း ကျေးရွာခေါင်းဆောင်၏ ဝန်းနံပါတ်: ၀၇-၇၈၈၀၀၃၄၄၂ လူထုစည်းရုံးရေးမှူး၏ အမည်: ဒေါ်စာပီဦး

ပြည်နယ်တိုင်းဒေသကြီး: မန္တလေး မြို့နယ်: ပျက်တွယ် ကျေးရွာအုပ်စု: ရေတပ်ကြီး ကျေးရွာ: ပိတောက်ပင်

ကား လူဦးရေ	အိမ်ထောင်စုအရေအတွက်	ကိုးကွယ်သည့်ဘာသာ	အိမ်ထောင်စုအရေအတွက်
လူမျိုးစု (၁) - <u>ဗမာ</u>	၇၇	ဘာသာ (၁) - <u>ဗုဒ္ဓ</u>	၅၉
လူမျိုးစု (၂) -----		ဘာသာ (၂) -----	
လူမျိုးစု (၃) -----		ဘာသာ (၃) -----	
လူမျိုးစုစရာ -----		ဘာသာစရာ -----	
အခြား:	အရေအတွက်		
မသန်စွမ်းသူများ:	၁		
သက်ကြီးရွယ်အိုများ (၆၅ နှစ် နှင့် အထက်)	၂၅		
စစ်ဘေးရှောင်			

	အမျိုးသား (အရေအတွက်)	အမျိုးသမီး (အရေအတွက်)
လူဦးရေ		
လူမျိုးစု (၁) - <u>ဗမာ</u>	၁၁၆	၁၉၃
လူမျိုးစု (၂) -----		
လူမျိုးစု (၃) -----		
အခြား:		
အိမ်ထောင်ဦးစီး	၇၅	၂

(ခ) အခြေခံအောက်အဖွဲ့ အသုံးအဆောင်များ

စာသင်ကျောင်း	အမှတ် ဖြစ်ပါ	ကျန်းမာရေး	အမှတ် ဖြစ်ပါ	ဘာသာရေး အဆောက်အအုံများ	အမှတ် ဖြစ်ပါ
မူကြိုကျောင်း	<input type="checkbox"/>	တိုက်နယ်ဆေးရုံ	<input type="checkbox"/>	စေတီ	<input checked="" type="checkbox"/>



မူလတန်းကျောင်း	<input checked="" type="checkbox"/>	ကျန်းမာရေးဌာန	<input type="checkbox"/>	ဘုန်းကြီးကျောင်း	<input checked="" type="checkbox"/>
မူလလွန်ကျောင်း	<input type="checkbox"/>	ကျန်းမာရေးဌာနခွဲ	<input type="checkbox"/>	ဟိန္ဒူဘုရားကျောင်း	<input type="checkbox"/>
အလယ်တန်းကျောင်း	<input type="checkbox"/>	ဆေးပေးခန်း	<input type="checkbox"/>	ရေစိမ့်ကန်ကျောင်း	<input type="checkbox"/>
လယ်လွန်ကျောင်း	<input type="checkbox"/>	အခြား	<input type="checkbox"/>	ဗလီ	<input type="checkbox"/>
အထက်တန်းကျောင်း	<input type="checkbox"/>			အခြား	
အခြား	<input type="checkbox"/>				
မှတ်ချက်		မှတ်ချက်		မှတ်ချက်	

(ဂ) ကျွမ်းကျင်သူများမှတ်တမ်း (ကျေးရွာတွင်နေထိုင်သော သို့မဟုတ် တခြားရွာမှလာရောက်သော ကျွမ်းကျင်သူများ)

(၁) စာသင်ကျောင်း		(၂) ကျန်းမာရေး			(၃) လက်မှုပညာရှင်			
	ရွာတွင်နေထိုင်သူ	အခြားရွာမှလာသူ		ရွာတွင်နေထိုင်သူ	အခြားရွာမှလာသူ		ရွာတွင်နေထိုင်သူ	အခြားရွာမှလာသူ
မူလတန်းပြဆရာ/မ	<input checked="" type="checkbox"/>	<input checked="" type="checkbox"/>	ဆရာဝန်	<input type="checkbox"/>	<input type="checkbox"/>	လက်သမား	<input checked="" type="checkbox"/>	<input type="checkbox"/>
အထက်တန်းပြဆရာ/မ	<input type="checkbox"/>	<input type="checkbox"/>	လက်ထောက်ကျန်းမာရေးပုဂ္ဂိုလ်	<input type="checkbox"/>	<input type="checkbox"/>	ပန်းချီ	<input type="checkbox"/>	<input type="checkbox"/>
အလယ်တန်းပြဆရာ/မ	<input type="checkbox"/>	<input type="checkbox"/>	အမျိုးသမီးကျန်းမာရေးဆရာမ	<input type="checkbox"/>	<input type="checkbox"/>	လျှပ်စစ်ကျွမ်းကျင်ပညာရှင်	<input type="checkbox"/>	<input type="checkbox"/>
မူကြိုဆရာ/မ	<input type="checkbox"/>	<input type="checkbox"/>	သားပွားဆရာမ	<input type="checkbox"/>	<input type="checkbox"/>	ရေပိုက်သွယ်သူ	<input type="checkbox"/>	<input type="checkbox"/>
အခြား	<input type="checkbox"/>	<input type="checkbox"/>	ပြည်သူ့ကျန်းမာရေးလုပ်သား	<input type="checkbox"/>	<input checked="" type="checkbox"/>	ဂေဟပြင်ဆရာ	<input type="checkbox"/>	<input type="checkbox"/>
မှတ်ချက်			မှတ်ချက်			မှတ်ချက်		

(ဃ) ကျေးရွာသို့ ရောက်ရှိနိုင်သည့် လမ်းအခြေအနေ / ကျေးရွာတစ်ရွာသည် ၎င်း၏ ကျေးရွာအုပ်စုနှင့် ဆက်သွယ်ထားသော လမ်းအခြေအနေ (အောက်ပါတို့ကို ဝိုင်းပါ)

ကျောက်ကြမ်းလမ်း ကတ္တရာလမ်း ကွန်ကရစ်လမ်း မော်တော်ဆိုင်ကယ်လမ်း
 ကျောက်ခင်းလမ်း မြေသားလမ်း လူသွားလမ်း အခြား _____

(င) ကျေးရွာဖွံ့ဖြိုးမှုစီမံချက်

- (၁) လူထုဝတ်ယူသည့် ဝတ်စုံများ ဝတ်စုံအစုံအတင် ဤကျေးရွာတွင် ကျေးရွာဖွံ့ဖြိုးမှု စီမံချက်ရှိခဲ့ပါသလား? ဝိုင်းပါ
ရှိပါသည်/မရှိပါ/မသိပါ
- (၂) ရှိခဲ့ပါလျှင် ဤစီမံချက်ကို မည်သည့် ခုနှစ်တွင် ပြင်ဆင်ခဲ့ပါသနည်း? နှစ်-----/မသိပါ
- (၃) ဤစီမံချက်ကို ခြုံငုံအတည်ပြုခဲ့ပါသလား? ပြုခဲ့ပါသည်/မပြုခဲ့ပါ/မသိပါ

(စ) ခရီးအကွာအဝေး

- (၁) ဤကျေးရွာ၏ ဝတ်ယူမှု ငွေကြေးအရင်းအမြစ်အထိ ခရီးခရီးမည်မျှ ကွာဝေးသနည်း? မိုင်-----/မသိပါ
- (၂) ဤကျေးရွာမှ ၎င်းကျေးရွာအုပ်စု ဝတ်ယူမှု အထိ သွားလာရာတွင် ကြာမြင့်သည့် အချိန်
- ခြောက်သွေ့ရာသီတွင် ကြာချိန် ----- နာရီ ----- ထော်လာရီး/မော်တော်ဆိုင်ကယ်/ခြေလျင်/လား/မော်တော်ဘုတ်/အခြား -----
- မိုးရာသီတွင် ကြာချိန် ----- နာရီ ----- ထော်လာရီး/မော်တော်ဆိုင်ကယ်/ခြေလျင်/လား/မော်တော်ဘုတ်/အခြား -----



အဖြေ: _____

၁) မတ်လမ်းကွက်ဆိုင်ရာ သဘာဝပတ်ဝန်းကျင်ထိန်းသိမ်းရေးဥပဒေ

ဤဥပဒေသည် မြေပုံပြင်ရေးဆွဲရာတွင် သဘာဝပတ်ဝန်းကျင်ထိန်းသိမ်းရေးဥပဒေကို ချိုးဖောက်ခြင်း ဖြစ်ပါသလော

မရှိပါ ရှိပါသည် မှတ်တမ်းအရင်းအမြစ် _____

၂) ဥပဒေရေးရာတွင် ဖွဲ့စည်းထားသော အဖွဲ့အစည်းများ

လုပ်ငန်းဆောင်ရွက်မှုအစီအစဉ်ကို ဤဥပဒေရေးရာတွင် ဥပဒေရေးရာအဖွဲ့အစည်း အဖွဲ့ (၁) နှင့် ဥပဒေရေးရာအဖွဲ့အစည်း (၁) ဖြစ်ပေါ်စေရန် ဖွဲ့စည်းထားသည့် အဖွဲ့အစည်းများရှိပါသလော

(၁) ဖွဲ့ (ဥပဒေရေးရာအဖွဲ့)

(၂) _____

(၃) အထွေထွေအုပ်ချုပ်ရေး ဦးစီးဌာန (GAD) မှ မှတ်တမ်းတင်ထားခြင်း

ဤဥပဒေသည် အထွေထွေအုပ်ချုပ်ရေး ဦးစီးဌာန (GAD) မှ မှတ်တမ်းတင်ထားမှု ဖြစ်ပါသလော

မရှိပါ ရှိပါသည်

ဥပဒေရေးရာအဖွဲ့အစည်း

အဖွဲ့ ဦးစီး ဦးစိုး

ရက်စွဲ _____

လုပ်ငန်းဆောင်ရွက်ရေး

အဖွဲ့ အဖွဲ့အစည်း

ရက်စွဲ May ၁၄.၉



ကျေးရွာအခြေခံအချက်အလက်များ (ပုံစံ-၁) စတုတ္ထနှစ်စက်ဝန်း

ပုံစံ - ၁ - ၁ ကျေးရွာအခြေခံအချက်အလက်များ (Form PC 1)

လယ်ဥယျာဉ်ရွာကမ်း ကျေးရွာတစ်ရွာသို့ ပထမဆုံး ဖိတ်စား နှစ်ရက်အတွင်း လူထုစည်းရုံးရေးမှူးသည် ကျေးရွာခေါင်းဆောင်များအား ကျေးရွာအချက်အလက်များကို မေတ္တာ ရပ်စံ၍ တောင်းခံရသည်။ ဤအချက်အလက်များကို စိစစ်နိမ့်မိတ်စက်အစည်းဝေးပတ်ိုင်ပီတောင်းခံရမည်။ စိစစ်နိမ့်မိတ်စက်အစည်းဝေးပတ်ိုင် လူထုစည်းရုံးရေးမှူးသည် ဤအချက်အလက်များအား စစ်ဆေးပြီး မှန်ကန်အောင်ပြုလုပ်ရမည်။ ပြီးနောက်တွင် လူထုစည်းရုံးရေးမှူးမှ သတင်းအချက်အလက်ထံသို့ Tablets မှ တစ်စင့် ဖြည့်သွင်းရမည်။

ကျေးရွာခေါင်းဆောင် အမည် ဦးဝင်းမြင့်သိန်း	ကျေးရွာခေါင်းဆောင်၏ ဖုန်းနံပါတ် ၀၇ - ၇၈၈၀၀၃၇၇	လူထုစည်းရုံးရေးမှူး၏အမည် ဒေါ်ကောသိဦး
ပြည်နယ်/တိုင်းဒေသကြီး ဗဟိုဌာန	မြို့နယ် ဗျော်ဘွယ်	ကျေးရွာအုပ်စု ချောင်း မကြီး
		ကျေးရွာ ပိတောက်ပင်

စာ လူဦးရေ

လူမျိုးစု	အိမ်ထောင်စုအရေအတွက်	ကိုးကွယ်သည့်ဘာသာ	အိမ်ထောင်စုအရေအတွက်
လူမျိုးစု (၁) - ဗမာ	၈၇	ဘာသာ(၁) - ဗုဒ္ဓ	၈၇
လူမျိုးစု (၂) -----		ဘာသာ(၂) -----	
လူမျိုးစု (၃) -----		ဘာသာ(၃) -----	
လူမျိုးစုစရာ -----		ဘာသာစရာ -----	
အခြား			
	အရေအတွက်		
မသန်စွမ်းသူများ	၁		
သက်ကြီးရွယ်အိုများ (၆၅ နှစ် နှင့် အထက်)	၂၅		
စစ်ဘေးရှောင်			





	အမျိုးသား(အရေအတွက်)	အမျိုးသမီး(အရေအတွက်)	စုစုပေါင်းအရေအတွက်
လူဦးရေ	၁၇၆	၂၀၉	၃၈၅
လူမျိုးစု (၁)-----	၁၇၆	၂၀၉	၃၈၅
လူမျိုးစု (၂)-----			
လူမျိုးစု (၃)-----			
အခြား			
အိမ်ထောင်စဉ်းစီး	၇၈	၉	၈၇

(ခ)အခြေခံအဆောက်အအုံ အသုံးအဆောင်များ

စာသင်ကျောင်း	အမှတ် ခြံပိ	ကျွန်းပာစား	အမှတ်ပြု စံပိ	ဘာသာရေးအဆောက် အအုံများ	အမှတ် ခြံပိ
အထက်တန်းကျောင်း	<input type="checkbox"/>	ဆေးရုံ	<input type="checkbox"/>	စေတီ	<input checked="" type="checkbox"/>
အလယ်တန်းကျောင်း	<input type="checkbox"/>	ကျွန်းပာစား	<input type="checkbox"/>	ဘုန်းကြီးကျောင်း	<input checked="" type="checkbox"/>
မူလတန်းကျောင်း	<input type="checkbox"/>	ကျွန်းပာစားခွဲ	<input type="checkbox"/>	ဟိန္ဒူဘုရားကျောင်း	<input type="checkbox"/>
မူကြိုကျောင်း	<input type="checkbox"/>	ဆေးပေးခန်း	<input type="checkbox"/>	ခရစ်ယာန်ကျောင်း	<input type="checkbox"/>
အခြား	<input type="checkbox"/>	အခြား	<input type="checkbox"/>	ဗလီ	<input type="checkbox"/>
				အခြား	<input type="checkbox"/>
မှတ်ချက်		မှတ်ချက်		မှတ်ချက်	



(၈) ဝန်ထမ်းအဖွဲ့အစည်း

(၁) ဤကျေးရွာ၏ဗဟိုမှိုင်းကျေးရွာအုပ်စုဗဟိုဒါ့ဝန်ထမ်းပိုင်မည်မျှကွာပေးသနည်း? မိုင်(၀.၅၅)မသိပါ

(၂) ဤကျေးရွာမှ မိုင်းကျေးရွာအုပ်စုဗဟိုအထိသွား လာရာတွင်ကြာမြင့်သည့်အချိန်။

ပြောက်သွေရာသီတွင်ကြာချိန် (၅) မိနစ် ----- ဝေ့တ်လာရုံ/မော်တော်ဆိုင်ကယ်/ခြေလျှင်/လာ/မော်တော်ဘုတ်/

အခြား -----

မိုးရာသီတွင်ကြာချိန် (၅) မိနစ် ----- ဝေ့တ်လာရုံ/မော်တော်ဆိုင်ကယ်/ခြေလျှင်/လာ/မော်တော်ဘုတ်/

အခြား -----

(ဆ) ပတ်ဝန်းကျင်ဆိုင်ရာသဘာဝဘေးအန္တရာယ်

ဤကျေးရွာတွင်ကြေးခြင်းကဲ့သို့ သဘာဝဘေးအန္တရာယ်ကျရောက်ဖူးခြင်း ရှိပါသလား။

မရှိပါ ရှိပါသည် ရှိလျှင်ဖော်ပြပါ -----

(ဇ) ကျေးရွာတွင် ခွဲစည်းထားသော အဖွဲ့အစည်းများ

လူထုဗဟိုပြုပံ့ပိုးမှုမတိုင်မီ ဤကျေးရွာတွင် ကျေးရွာဖွံ့ဖြိုးရေးအဖွဲ့အစည်း အစိုးရ(သို့)ရွာသားများကိုယ်တိုင်(သို့) စီမံကိန်းဇာစ်မှန်မှ ခွဲစည်းထားသည့် အဖွဲ့အစည်းများရှိပါသလား။

(၁) ----- မိုးကောက်မက်

(၂) -----

(ဈ) အထွေထွေအုပ်ချုပ်ရေး ဦးစီးဌာန (GAD) မှ မှတ်တမ်းတင်ထားခြင်း

ဤကျေးရွာသည် အထွေထွေအုပ်ချုပ်ရေး ဦးစီးဌာန (GAD) မှ မှတ်တမ်းတင်ထားမှု ရှိပါသလား။

မရှိပါ ရှိပါသည်

ကျေးရွာခေါင်းဆောင်

အမည် ဦးဝင်းမြင့်သိန်း

လက်မှတ် ဇူလိုင် ၂၀၁၁ ခုနှစ်

လူထုစည်းရုံးရေးမှူး

အမည် ဒေါ်ကောသိဒ္ဓိ

လက်မှတ် ဇူလိုင် ၂၀၁၁ ခုနှစ်





ဥ။ ပုံစံ ၈-၂။ စီမံကိန်းစက်ဝန်းအချိန်ဇယားပထမနှစ်စက်ဝန်း

ပုံစံ - ၈ - ၂ - စီမံကိန်းစက်ဝန်းအချိန်ဇယား (PC.2)

လမ်းညွှန်ချက်၊ သက်ဆိုင်ရာလူထုစည်းရုံးရေး/လက်ထောက်နည်းပညာများမှ စီမံကိန်းစက်ဝန်းအဆင့်တစ်ခုစီပြီးစီးတိုင်း ကျေးရွာနှင့် ကျေးရွာအုပ်စုအတွက် ဤပုံစံကို ပြည့်သွင်းရမည်။

စည်းရုံးရေး/ဝန်ထမ်း အမည် - ဦးခွဲဗမာစိုး ဣဒ်

နေ့စွဲ ၂၆.၃.၂၀၁၇ စက်ဝန်းအားအမှတ်ဖြစ်ပါ စက်ဝန်း(၂) စက်ဝန်း(၃)

ပြည်နယ်/တိုင်း မြို့နယ် ၈၂၄၇၄ ကျေးရွာအုပ်စု ကျေးရွာ ၁၅၄၂ ကျေးရွာ ၂၅၈၈၀၀

စီမံကိန်းစက်ဝန်းအဆင့်များ	နေ့စွဲ		အစည်းအဝေးတွင်တက်ရောက်သူအရေအတွက်			
	စတင်သည့် နေ့	ပြီးဆုံးသည့်နေ့	အမျိုးသား အရေအတွက်	အမျိုးသမီး အရေအတွက်	အိမ်ထောင်စု အရေအတွက်	လူမျိုးစုတက်ရောက်သူ အရေအတွက် နှင့် လူမျိုးစုအမည်
၁။ ကျေးရွာစီမံကိန်း မိတ်ဆက်အစည်းအဝေး	၂၅.၃.၁၇	၂၅.၃.၁၇	၁၆	၂၈	၄၄	၆၈၁ ၄၄
၂။ ကျေးရွာစွဲမြီးရေး စီမံချက်ရေးဆွဲခြင်း အစည်းအဝေး	၂၆.၃.၁၇	၂၆.၃.၁၇	၂၈	၄၄	၈၁	၆၈၁ ၈၁
၃။ ကျေးရွာအုပ်စု လုပ်ငန်းဆုံးဖြတ်ချက်ချသည့် အစည်းအဝေး	၂၈.၃.၁၇	၂၈.၃.၁၇	၂၆	၁၄	၄၀	၆၈၁ ၄၀
၄။ မြို့နယ်အဆင့် စီမံကိန်းရေးဆွဲရေး နှင့် အကောင်အထည်ဖော်ရေးကော်မတီ၏ စီမံကိန်း သုံးသပ်မှု အစည်းအဝေး			မလို	မလို	မလို	မလို
၅။ မြို့နယ် စီမံကိန်းရေးဆွဲရေး နှင့် အကောင်အထည်ဖော်ရေး ကော်မတီ၏ဆုံးဖြတ်မှုကို ရွာသို့ အသိပေး အကြောင်းကြားသည့် အစည်းအဝေး						
၆။ စီမံကိန်းလုပ်ငန်းစွဲမြီးချက်ရေးဆွဲခြင်း အစည်းအဝေး						
၆.၁။ စီမံကိန်းလုပ်ငန်း အကောင်အထည်ဖော် ရေးအစီအစဉ် ရေးဆွဲခြင်း						



: စီမံကိန်းစက်ဝန်းအချိန်ဇယား (ပုံစံ စ-၂) ဒုတိယနှစ်စက်ဝန်း

ပုံစံ - စ - ၂ - စီမံကိန်းစက်ဝန်းအချိန်ဇယား (PC 2)

လမ်းညွှန်ချက်၊ သက်ဆိုင်ရာလူထုစည်းရုံးရေးဖျော်ဖြေရေး/လက်ထောက်နည်းပညာဖွံ့ဖြိုးမှု စီမံကိန်းစက်ဝန်းအဆင့်တစ်ခုစီပြီးစီးထိုင်း၊ ကျေးရွာနှင့် ကျေးရွာအုပ်စုအတွက် ဤပုံစံကို ဖြည့်သွင်းရမည်။

စည်းရုံးရေးဖျော်ဖြေရေး/ဝန်ထမ်း အမည် **ဒေါ်ဇီတာဌေး**

နေ့စွဲ **5.12.2017**

စက်ဝန်းအားအမှတ်ဖြစ်ပါ စက်ဝန်း(၁) စက်ဝန်း(၂) စက်ဝန်း(၃)

ပြည်နယ်/တိုင်း **မန္တလေး**၊ မြို့နယ် **ပျော်တူယဝါ**၊ ကျေးရွာအုပ်စု **ချောငါးမကြီး**၊ ကျေးရွာ **ဒီကောကလင်**

စီမံကိန်းဆောင်ရွက်မှုအဆင့်များ	နေ့စွဲ		အစည်းအဝေးတွင်တက်ရောက်သူအရေအတွက်			
	စတင်သည့် နေ့	ပြီးဆုံးသည့်နေ့	အမျိုးသား အရေအတွက်	အမျိုးသမီး အရေအတွက်	အိမ်ထောင်စု အရေအတွက်	လူမျိုးတိုက်ရောက်သူ အရေအတွက် နှင့် လူမျိုးစုအမည်
၁။ ကျေးရွာစီမံကိန်း မိတ်ဆက်အစည်းအဝေး	4.12.2017	4.12.2017	၅၉	၂၉	၅၈	၅၈ မဇာ
၂။ ကျေးရွာဖွံ့ဖြိုးရေး စီမံချက်ရေးဆွဲခြင်း အစည်းအဝေး	5.12.2017	5.12.2017	၂၀	၂၄	၄၄	၄၄ မဇာ
၃။ ကျေးရွာအုပ်စု လုပ်ငန်းဆုံးဖြတ်ချက်ချသည့် အစည်းအဝေး	14.12.17	14.12.17	၂၆	၁၂	၃၈	၃၄ မဇာ ၃၉ မြတ်ဗဟဒ
၄။ မြို့နယ်အဆင့် စီမံကိန်းရေးဆွဲရေး နှင့် အကောင်အထည်ဖော်ရေးကော်မတီ၏ စီမံကိန်း သုံးသပ်မှု အစည်းအဝေး			မလို	မလို	မလို	မလို
၅။ မြို့နယ် စီမံကိန်းရေးဆွဲရေး နှင့် အကောင်အထည်ဖော်ရေး ကော်မတီ၏ဆုံးဖြတ်မှုကို ရွာသို့ အသိပေး အကြောင်းကြားသည့် အစည်းအဝေး						
၆။ စီမံကိန်းလုပ်ငန်းခွဲစီမံချက်ရေးဆွဲခြင်း အစည်းအဝေး						



၁၀။ ပုံစံ ၈-၃။ ကျေးရွာဖွံ့ဖြိုးရေးဦးစားပေးအစီအစဉ် ပထမနှစ်စက်ဝန်း

ပုံစံ - ၈ - ၃ ကျေးရွာဖွံ့ဖြိုးရေး ဦးစားပေးအစီအစဉ် (Form PC 3)

လမ်းညွှန်ချက်၊ အဆင့်(၃) ကျေးရွာမှော်မှန်းချက်အစည်းအဝေး ပြီးဆုံးသောအခါ ကျေးရွာစီမံကိန်း အထောက်အကူပြု ကော်မတီသည် လူထုစည်းရုံးရေးမှူးအကူအညီဖြင့် ဤပုံစံကိုပြည့်စုံအောင် ဖြည့်သွင်းရမည်။

လူထုစည်းရုံးရေးမှူး/ဝန်ထမ်း အမည် - ဒေါ် ဦးခင်မာမာ

နေ့စွဲ ၂၀၁၇-၀၅-၂၅ စက်ဝန်းအား အမှတ်ခြစ်ပါ (✓)၊ စက်ဝန်း(၁) စက်ဝန်း(၂) စက်ဝန်း(၃) စက်ဝန်း(၄)

ပြည်နယ်/တိုင်း ယုစံ မြို့နယ် ပျာကွယ် ကျေးရွာအုပ်စု ကျေးမကြီး ကျေးရွာ ဗိုလ်ကောင်း

က။ အခက်အခဲအတားအဆီးများအားဆွေးနွေးခြင်း - ယခုလက်ရှိအခြေအနေတွင် ဤကျေးရွာဖွံ့ဖြိုးတိုးတက်ရေးအတွက် အဓိက အခက်အခဲအတားအဆီးများသည် မည်သည်များဖြစ်ပါသနည်း။ (အမျိုးသား/သမီး အနည်းဆုံးအခက်အခဲ ၅ ခုစီဖော်ပြပါ)

အမျိုးသား အဖွဲ့မှ တင်ပြသောအခက်အခဲအတားအဆီးများ		အမျိုးသမီး အဖွဲ့မှတင်ပြသောအခက်အခဲအတားအဆီးများ	
၁	လမ်းပတ်၊ စက်ယူမှုပစ္စည်း ဖွင့်ပေးခြင်း	၁	ကျေးရွာအုပ်စု၊ မြို့နယ်၊ တိုင်း၊ ပြည်နယ်
၂	ကျေးရွာအုပ်စု၊ မြို့နယ်၊ တိုင်း၊ ပြည်နယ်	၂	ကျေးရွာအုပ်စု၊ မြို့နယ်၊ တိုင်း၊ ပြည်နယ်
၃	စက်ယူမှုပစ္စည်း ဖွင့်ပေးခြင်း	၃	စက်ယူမှုပစ္စည်း ဖွင့်ပေးခြင်း
၄	ကမ်းလမ်းများ ပြင်ဆင်ခြင်း	၄	ယာယီလမ်းများ ပြင်ဆင်ခြင်း
၅	ပျာကွယ် မြို့နယ်၊ တိုင်း၊ ပြည်နယ်	၅	ကျေးရွာအုပ်စု၊ မြို့နယ်၊ တိုင်း၊ ပြည်နယ်
၆		၆	ပစ္စည်းများ
၇		၇	

ခ။ မှော်မှန်းခြင်း - နောင်လာမည့် (၅) နှစ် အတွင်း ကျေးရွာဖွံ့ဖြိုးရေး မှော်မှန်းလျာထားချက်များအား တင်ပြပါ။

အမျိုးသားအဖွဲ့မှ တင်ပြသောမှော်မှန်းချက်များ		အမျိုးသမီးအဖွဲ့မှ တင်ပြသောမှော်မှန်းချက်များ	
၁	စက်ယူမှုပစ္စည်း ဖွင့်ပေးခြင်း	၁	ကျေးရွာအုပ်စု၊ မြို့နယ်၊ တိုင်း၊ ပြည်နယ်
၂	ကျေးရွာအုပ်စု၊ မြို့နယ်၊ တိုင်း၊ ပြည်နယ်	၂	ကျေးရွာအုပ်စု၊ မြို့နယ်၊ တိုင်း၊ ပြည်နယ်
၃	စက်ယူမှုပစ္စည်း ဖွင့်ပေးခြင်း	၃	စက်ယူမှုပစ္စည်း ဖွင့်ပေးခြင်း
၄	ကမ်းလမ်းများ ပြင်ဆင်ခြင်း	၄	ယာယီလမ်းများ ပြင်ဆင်ခြင်း
၅	ပျာကွယ် မြို့နယ်၊ တိုင်း၊ ပြည်နယ်	၅	ကျေးရွာအုပ်စု၊ မြို့နယ်၊ တိုင်း၊ ပြည်နယ်
၆		၆	
၇		၇	



ဂ။ လူထုစီမံကိန်း၏ လာမည့် (၄) နှစ်အတွက် အကျုံးဝင်သော ဦးစားပေး ဖွံ့ဖြိုးတိုးတက်မှု လုပ်ငန်း အစီအစဉ်များအားဖော်ပြပါ။

အဆင့်	ကျေးရွာအတွက် ဦးစားပေး ဖွံ့ဖြိုးတိုးတက်မှု လုပ်ငန်းစဉ်များ	အဆိုပြုသူ (အမျိုးသားများ/ အမျိုးသမီးများ/အမျိုးသား+ အမျိုးသမီး)	ခန့်မှန်းကုန်ကျ စရိတ်	အကျိုးခံစားခွင့်ရှိသူ ခန့်မှန်းခြေ အရေအတွက်
၁	ဖွဲ့စည်းရေး	က+မ		၃၄၁
၂	ကျေးရွာအတွင်း လမ်း	က+မ		၂
၃	ကျေးရွာအတွင်း စားနပ်ရိက္ခာ	က+မ		၂
၄	အခြေခံအဆောက်အအုံ	က+မ		၂
၅	မူကြမ်းကျေးရွာ	က+မ		၂
၆				
၇				

ဃ။ လူထုစီမံကိန်း၏ လာမည့် (၄) နှစ်အတွက် အကျုံးမဝင်သော ဦးစားပေး ဖွံ့ဖြိုးတိုးတက်မှု လုပ်ငန်း အစီအစဉ်များအားဖော်ပြပါ။

အဆင့်	ကျေးရွာအတွက် ဦးစားပေး ဖွံ့ဖြိုးတိုးတက်မှု လုပ်ငန်းစဉ်များ	အဆိုပြုသူ (အမျိုးသားများ/ အမျိုးသမီးများ/အမျိုးသား+ အမျိုးသမီး)	အခန်းကဏ္ဍ
၁	ရေအားလျှော့ချရေး	က+မ	
၂			
၃			
၄			
၅			
၆			

ခေါင်းဆောင်၊ ကျေးရွာစီမံကိန်းအထောက်အကူပြုကော်မတီမှ အတည်ပြုသည်။

အမည် ----- ဖွဲ့စည်းရေး ----- လက်မှတ် -----  ----- နေ့စွဲ ----- ၂၆.၃.၂၀၁၇ -----



ကျေးရွာဖွံ့ဖြိုးရေးဦးစားပေးအဖွဲ့အစည်း (ပုံစံ ၈-၃) ဒုတိယနှစ်စက်ဝန်း

ပုံစံ - ၈ - ၃ ကျေးရွာဖွံ့ဖြိုးရေး ဦးစားပေးအဖွဲ့အစည်း (Form PC 3)

လမ်းညွှန်ချက်၊ အဆင့်(၃) ကျေးရွာမှော်မှန်းချက်အစည်းအဝေး ပြီးဆုံးသောအခါ ကျေးရွာစီမံကိန်း အထောက်အကူပြု ကော်မတီသည် လူထုစည်းရုံးရေးမှူး/ဝန်ထမ်း အမည် ဒေါ်သီတာဌေး

နေ့စွဲ 5.12.2017 စက်ဝန်းအား အမှတ်ခြစ်ပါ (✓) စက်ဝန်း(၁) စက်ဝန်း(၂) စက်ဝန်း(၃) စက်ဝန်း(၄)

ပြည်နယ်/တိုင်း မန္တလေး မြို့နယ် ပျော်တူ ကျေးရွာအုပ်စု ချောင်းဖက်ကြီး ကျေးရွာ ဖိတောက်ပင်
 က။ အခက်အခဲအတားအဆီးများအားဆွေးနွေးခြင်း - ယခုလက်ရှိအခြေအနေတွင် ဤကျေးရွာဖွံ့ဖြိုးတိုးတက်ရေးအတွက် အဓိက အခက်အခဲအတားအဆီးများသည် မည်သည်များဖြစ်ပါသနည်း။ (အမျိုးသား/သမီး အနည်းဆုံးအခက်အခဲ ၅ ခုစီဖော်ပြပါ)

အမျိုးသား အဖွဲ့မှ တင်ပြသောအခက်အခဲအတားအဆီးများ	အမျိုးသမီး အဖွဲ့မှတင်ပြသောအခက်အခဲအတားအဆီးများ
၁ ရွာတွင်းလမ်းမတစ်ခု ပြင်ဆင်ပေးရန်	၁ မြို့အုပ်ချုပ်ရေးဌာနမှ အထောက်အကူပြုပေးရန်
၂ ကျေးရွာတွင်း ရေပေးစနစ် တည်ဆောက်ပေးရန်	၂ ကျေးရွာအတွင်း အထောက်အကူပြုပေးရန်
၃ အထူးပညာပေးပညာရေးဌာနများ တွင် ပညာရေးဆိုင်ရာ အထောက်အကူပြုပေးရန်	၃ ရွာတွင်းလမ်းမများ ပြင်ဆင်ပေးရန်
၄ စာပေအဖွဲ့များ ဖွဲ့စည်းပေးရန်	၄ စာပေအဖွဲ့များ အား အထောက်အကူပြုပေးရန်
၅ ပညာရေးဝန်ထမ်းများ နေထိုင်ရေး အထောက်အကူပြုပေးရန်	၅ ရွာတွင်း အထောက်အကူပြုပေးရန်
၆	၆
၇	၇

ခ။ မှော်မှန်းခြင်း - နောင်လာမည့် (၅) နှစ် အတွင်း ကျေးရွာဖွံ့ဖြိုးရေး မှော်မှန်းလျာထားချက်များအား တင်ပြပါ။

အမျိုးသားအဖွဲ့မှ တင်ပြသောမှော်မှန်းချက်များ	အမျိုးသမီးအဖွဲ့မှ တင်ပြသောမှော်မှန်းချက်များ
၁ ရွာတွင်း လမ်းများ၊ ရေပေးစနစ် တည်ဆောက်ပေးရန်	၁ ကျေးရွာအတွင်း အထောက်အကူပြုပေးရန်
၂ ကျေးရွာတွင်း ရေပေးစနစ် တည်ဆောက်ပေးရန်	၂ ကျေးရွာအတွင်း အထောက်အကူပြုပေးရန်
၃ အထူးပညာပေးပညာရေးဌာနများ တွင် ပညာရေးဆိုင်ရာ အထောက်အကူပြုပေးရန်	၃ ရွာတွင်းလမ်းမများ ပြင်ဆင်ပေးရန်
၄ စာပေအဖွဲ့များ ဖွဲ့စည်းပေးရန်	၄ စာပေအဖွဲ့များ အား အထောက်အကူပြုပေးရန်
၅ ပညာရေးဝန်ထမ်းများ နေထိုင်ရေး အထောက်အကူပြုပေးရန်	၅ ရွာတွင်း အထောက်အကူပြုပေးရန်
၆	၆
၇	၇



ဂ။ လူထုစီမံကိန်း၏ လာမည့် (၄) နှစ်အတွက် အကျုံးဝင်သော ဦးစားပေး ဖွံ့ဖြိုးတိုးတက်မှု လုပ်ငန်း အစီအစဉ်များအားဖော်ပြပါ။

အဆင့်	ကျေးရွာအတွက် ဦးစားပေး ဖွံ့ဖြိုးတိုးတက်မှု လုပ်ငန်းစဉ်များ	အဆိုပြုသူ (အမျိုးသားများ/ အမျိုးသမီးများ/အမျိုးသား+ အမျိုးသမီး)	ခန့်မှန်းကုန်ကျ ဝရိတ်	အကျိုးခံစားခွင့်ရှိသူ ခန့်မှန်းခြေ အရေ အတွက်
၁	ရွာတွင် စာဖတ် ဖြူဖြူခြင်း	ကျား + ၆		၃၅၉
၂	ပျဉ်စစ်ဖိ သွယ်တိုင်းခြင်း	အမျိုးသမီး		၃၅၉
၃	ရွာထုတ်လွှာ ဖြူဖြူခြင်း	ကျား + ၁၁		၃၅၉
၄	အေးအေး အိုးတည်ဆောက်ခြင်း	ကျား + ၁၁		၃၅၉
၅	စာကြည့်တိုက် တည်ဆောက်ခြင်း	ကျား + ၁၁		၃၅၉
၆	မူကြိုကျောင်း တည်ဆောက်ခြင်း	ကျား + ၁၁		၃၅၉
၇				

ဃ။ လူထုစီမံကိန်း၏ လာမည့် (၄) နှစ်အတွက် အကျုံးမဝင်သော ဦးစားပေး ဖွံ့ဖြိုးတိုးတက်မှု လုပ်ငန်း အစီအစဉ်များအားဖော်ပြပါ။

အဆင့်	ကျေးရွာအတွက် ဦးစားပေး ဖွံ့ဖြိုး တိုးတက်မှု လုပ်ငန်းစဉ်များ	အဆိုပြုသူ (အမျိုးသားများ/ အမျိုးသမီးများ/အမျိုးသား+ အမျိုးသမီး)	အခန်းကဏ္ဍ
၁	ဝန်ထမ်း ကိစ္စတာ	ကျား	ပညာရေး
၂			
၃			
၄			
၅			
၆			

ခေါင်းဆောင်၊ ကျေးရွာစီမံကိန်းအထောက်အကူပြုကော်မတီမှ အတည်ပြုသည်။

အမည် စိုးမြင့်စိုး လက်မှတ် [Signature] နေ့စွဲ ၅.၁၆.၂၀၁၇



ကျေးရွာဖွံ့ဖြိုးရေးဦးစားပေးအစီအစဉ် (ပုံစံ ၈-၃) တတိယနှစ်စက်ဝန်း

ပုံစံ - ၈-၃ ကျေးရွာဖွံ့ဖြိုးရေး ဦးစားပေးအစီအစဉ် (Form PC 3)

လယ်ဥယျာဉ်များ အထွက်(၃)ကျေးရွာဖွံ့ဖြိုးရေးမှန်ရက်အစည်းအဝေးပြီးဆုံးသောအခါ ကျေးရွာစီမံကိန်း အထောက်အကူပြု ကော်မတီသည် လူထုစည်းရုံးရေးမှူးအကူအညီဖြင့် ဤပုံစံကိုပြည့်စုံအောင် ဖြည့်သွင်းရမည်။			
လူထုစည်းရုံးရေးမှူး/ဝန်ထမ်း အမည် <u>ဒေါ်ကော့စိန်</u> ၊ <u>ဦးသက်ကျော်</u> မိုး			
နေ့စွဲ <u>18/10/18</u>		စက်ဝန်းအား အမှတ်ခြစ်ပါ (✓) <input type="checkbox"/> စက်ဝန်း(၁) <input type="checkbox"/> စက်ဝန်း(၂)၊ စက်ဝန်း(၃)၊ စက်ဝန်း(၄)	
ပြည်နယ်/တိုင်း <u>မွန်ပြည်နယ်</u>	မြို့နယ် <u>ပုဂံမြို့နယ်</u>	ကျေးရွာအုပ်စု <u>ရွှေငါးဖျား</u>	ကျေးရွာ <u>ဗိုလ်တောင်လင်</u>

က။ အခက်အခဲအတားအဆီးများအားဆွေးနွေးခြင်း - ယခုလက်ရှိအခြေအနေတွင်ဤကျေးရွာဖွံ့ဖြိုးတိုးတက်ရေးအတွက် အဓိကအခက်အခဲအတားအဆီးများသည် မည်သည်များဖြစ်ပါသနည်း။ (အမျိုးသား/သမီး အနည်းဆုံးအခက်အခဲ ၅ ခုစီဖော်ပြပါ)

အုပ်စုဖွဲ့ဆွေးနွေးမှုများမှ တင်ပြသောအခက်အခဲအတားအဆီးများ	
- လျှပ်စစ်ဓါတ် စနစ်လောက်အထိ အထွက်ထွေးလာရန် ခက်ခဲပါသည်။	<input type="checkbox"/> ကျား ၀၈ <input type="checkbox"/> ကျား+ ၈
- စာပေဆွေးနွေးရာတွင် နေရာဗဟိုထားကြောင်း ဖွဲ့စည်းပုံ၊ လေ့လာနည်းပုံများ ဖြစ်ခြင်း	<input type="checkbox"/> ကျား ၀၈ <input type="checkbox"/> ကျား+ ၈
- စာပေဆွေးနွေးရာတွင် စာပေ စနစ်လောက်အထိ အထွက်ထွေးလာရန် ခက်ခဲပါသည်။	<input type="checkbox"/> ကျား ၀၈ <input type="checkbox"/> ကျား+ ၈
- ကျားစားရေးအစား ပေးခန်း၌ စားလေ့လာ ကြောင်း ကျားစားခန်း	<input type="checkbox"/> ကျား ၀၈ <input type="checkbox"/> ကျား+ ၈
- စုံထမ်းများ၊ တားရန် အဆောက်အအုံများ ဖြစ်ခြင်း	<input type="checkbox"/> ကျား ၀၈ <input type="checkbox"/> ကျား+ ၈
- နိုင်ငံခြား နည်းပညာပညာရှင် မရှိသောအခက်အခဲ	<input type="checkbox"/> ကျား ၀၈ <input type="checkbox"/> ကျား+ ၈
- စိတ်ကောင်း စားနပ်ရိက္ခာ ဖြစ်သောကြောင့် ဝင်ရောက် နည်းပုံများ ဖြစ်ခြင်း	<input type="checkbox"/> ကျား ၀၈ <input type="checkbox"/> ကျား+ ၈
	<input type="checkbox"/> ကျား ၀၈ <input type="checkbox"/> ကျား+ ၈
	<input type="checkbox"/> ကျား ၀၈ <input type="checkbox"/> ကျား+ ၈
	<input type="checkbox"/> ကျား ၀၈ <input type="checkbox"/> ကျား+ ၈



ပျော်မွန်းခြင်း- နောင်လာမည့် (၅)နှစ် အတွင်း ကျေးရွာဖွံ့ဖြိုးရေး ပျော်မွန်းလျာထားချက်များအား တင်ပြပါ။

အုပ်စုဖွံ့ဖြိုးရေးမှူးများမှ တင်ပြသောအခက်အခဲအတားအဆီးများ

- ဗျူဟာစီမံကိန်းအောက်ခံရရှိပြီး ဖျော်ဖြေမှုအဆင့် အတိုး ဖြင့် ဖွဲ့စည်းထားခြင်း	<input type="checkbox"/> ကျား ၀၀ <input type="checkbox"/> ကျား + ၀
- စာပေလေ့လာရန် နေရာရရှိပြီး ဖတ်ရှုသူများ ဖြည့်ပေးခြင်း	<input type="checkbox"/> ကျား ၀၀ <input type="checkbox"/> ကျား + ၀
- ကျောင်းဆောင် ဗဟိုဖောက်ခွာရရှိပြီး ကျောင်း ဆားများ အဆင်ပြေစေရန်	<input type="checkbox"/> ကျား ၀၀ <input type="checkbox"/> ကျား + ၀
- ကျန်းမာရေးဆေးစစ်ခန်းခွဲရရှိပြီး ကျန်းမာ ရေးရရှိစေရန်	<input type="checkbox"/> ကျား ၀၀ <input type="checkbox"/> ကျား + ၀
- ဖျော်ဖြေရေး နှစ်ဖက်ဖက်ရရှိပြီး ဆရာ/ဆရာမများ အဆင်ပြေစေရန်	<input type="checkbox"/> ကျား ၀၀ <input type="checkbox"/> ကျား + ၀
- ခိုက်ပျိုး နှုတ်ပေးသည့် စားနပ်ရိက္ခာရရှိပြီး အဆင်ပြေစေရန်	<input type="checkbox"/> ကျား ၀၀ <input type="checkbox"/> ကျား + ၀
- နှစ်စဉ် ဖြူလှတ်ရေးရုံး ရရှိပြီး အဆင် ပြေစေရန်	<input type="checkbox"/> ကျား ၀၀ <input type="checkbox"/> ကျား + ၀
	<input type="checkbox"/> ကျား ၀၀ <input type="checkbox"/> ကျား + ၀
	<input type="checkbox"/> ကျား ၀၀ <input type="checkbox"/> ကျား + ၀
	<input type="checkbox"/> ကျား ၀၀ <input type="checkbox"/> ကျား + ၀



၈။ လူထုစီမံကိန်း၏ လာမည့် (၄) နှစ်အတွက် အကျုံးမဝင်သော ဦးစားပေး ဖွံ့ဖြိုးတိုးတက်မှု လုပ်ငန်း အစီအစဉ်များအားဖော်ပြပါ။

ဦးစားပေးအဆင့်	ကျေးရွာအတွက် ဦးစားပေး ဖွံ့ဖြိုးတိုးတက်မှု လုပ်ငန်းစဉ်များ	အဆိုပြုသူ (အမျိုးသားများ/ အမျိုးသမီးများ/ အမျိုးသား + အမျိုးသမီး)	အခန်းကဏ္ဍ	ဦးစားပေး အဆင့် သတ်မှတ်ချက်	ခန့်မှန်း ကုန်ကျစရိတ်	အကျိုးစီးပွားခွင့်ရှိသူ နှင့် မှန်းခြေအရေအတွက်		
						ကျား	မ	ပေါင်း
၁	လျှပ်စစ်ဓာတ်အားဖြန့်ဖြူးရေး လုပ်ငန်း	ကျား + မ	အခြေခံအဆောက်အအုံ	၀	၃,၀၀၀,၀၀၀	၁၁၆	၁၇၃	၃၀၉
၂	စာသင်ကျောင်း တည်ဆောက်ခြင်း	ကျား + မ	ပညာရေး	၀	၃,၀၀၀,၀၀၀	၁၁၆	၁၇၃	၃၀၉
၃	ဆေးယာဇာတိ ဝယ်ယူခြင်း	ကျား + မ	ကျန်းမာရေး	၀	၃,၀၀၀,၀၀၀	၁၁၆	၁၇၃	၃၀၉
၄	ကျေးရွာအတွက် အခြေခံအဆောက်အအုံ	ကျား + မ	အခြေခံအဆောက်အအုံ	၀	၃,၀၀၀,၀၀၀	၁၁၆	၁၇၃	၃၀၉
၅	ခြေခံ							

၉။ လူထုစီမံကိန်း၏ လာမည့် (၄) နှစ်အတွက် အကျုံးမဝင်သော ဦးစားပေး ဖွံ့ဖြိုးတိုးတက်မှု လုပ်ငန်း အစီအစဉ်များအားဖော်ပြပါ။

အဆင့်	ကျေးရွာအတွက် ဦးစားပေး ဖွံ့ဖြိုးတိုးတက်မှု လုပ်ငန်းစဉ်များ	အဆိုပြုသူ (အမျိုးသားများ/ အမျိုးသမီးများ/ အမျိုးသား + အမျိုးသမီး)	အခန်းကဏ္ဍ
၁	ဝန်ထမ်း အိမ်ထောင်	ကျား + မ	အခြေခံအဆောက်အအုံ
၂	ပို့ဆက်ရေး ဝန်ဆောင်မှု	ကျား + မ	ပို့ဆက်ရေး
၃	အိမ်ထောင် ဖွဲ့စည်းခြင်း	မ	အခြေခံအဆောက်အအုံ
၄			
၅			

ခေါင်းဆောင်၊ ကျေးရွာစီမံကိန်းအထောက်အကူပြုကော်မတီမှအတည်ပြုသည်။

အမည် ----- ဦးမြင့်စိုး ----- လက်မှတ် ----- နေ့စွဲ -----



ကျေးရွာဖွံ့ဖြိုးရေးဦးစားပေးအစီအစဉ် (ပုံစံ ၈-၃) စတုတ္ထနှစ်စက်ဝန်း

ပုံစံ - ၈-၃ ကျေးရွာဖွံ့ဖြိုးရေး ဦးစားပေးအစီအစဉ် (Form PC 3)

လမ်းညွှန်ချက်၊ အဆင့်(၃)ကျေးရွာဖွံ့ဖြိုးရေးအစည်းအဝေးပြီးဆုံးသောအခါ ကျေးရွာစီမံကိန်း အထောက်အကူပြု ကော်မတီသည် လူထုစည်းရုံးရေးမှူးအကူအညီဖြင့် ဤပုံစံကိုပြည့်စုံအောင် ဖြည့်သွင်းရမည်။

လူထုစည်းရုံးရေးမှူး/ဝန်ထမ်း အမည် ဒေါ်ကော့ခိုင်

နေ့စွဲ ၇.၁၁.၁၇ စက်ဝန်းအား အမှတ်ဖြစ်ပါ (✓) စက်ဝန်း(၁)
 စက်ဝန်း(၂) စက်ဝန်း(၃) စက်ဝန်း(၄)

ပြည်နယ်/တိုင်း <u>ပဲခူးတိုင်း</u>	မြို့နယ် <u>ပျော်စွယ်</u>	ကျေးရွာအုပ်စု <u>ဆောင်းပင်</u>	ကျေးရွာ <u>ကျောက်ပင်</u>
--------------------------------------	------------------------------	-----------------------------------	-----------------------------

က။ အခက်အခဲအတားအဆီးများအားထွေးခန်းခြင်း - ယခုလက်ရှိအခြေအနေတွင်ဤကျေးရွာဖွံ့ဖြိုးတိုးတက်ရေးအတွက် အဓိကအခက်အခဲအတားအဆီးများသည် မည်သည်များဖြစ်ပါသနည်း။ (အမျိုးသား/သမီး အနည်းဆုံးအခက်အခဲ ၅ ခုစီဖော်ပြပါ)

အုပ်စုဖွဲ့စည်းမှုများမှ တစ်ပြင်သာအခက်အခဲအတားအဆီးများ

△ ရွာတွင်းလမ်းများ မကောင်းမွန်ခြင်းကြောင့် မိုးရာသီတွင်ယာယီရေကြီးခြင်း	<input type="checkbox"/> ကျား <input type="checkbox"/> မ <input type="checkbox"/> ကျား+မ
△ စာသင်ကျောင်းဆောင်မပုံစံအတိုင်းမရှိခြင်း	<input type="checkbox"/> ကျား <input type="checkbox"/> မ <input type="checkbox"/> ကျား+မ
△ စာသင်ကျောင်းသုံး ကိရိယာ မရှိခြင်း	<input type="checkbox"/> ကျား <input type="checkbox"/> မ <input type="checkbox"/> ကျား+မ
△ စာကြည့်တိုက်မရှိခြင်း	<input type="checkbox"/> ကျား <input type="checkbox"/> မ <input type="checkbox"/> ကျား+မ
△ ဆေးပေးခန်းမရှိခြင်း	<input type="checkbox"/> ကျား <input type="checkbox"/> မ <input type="checkbox"/> ကျား+မ
● အလုပ်ကိုင်ကိစ္စရပ်များ မရှိခြင်း	<input type="checkbox"/> ကျား <input type="checkbox"/> မ <input type="checkbox"/> ကျား+မ
△ ဖိသက်ခံမှုမရှိခြင်း	<input type="checkbox"/> ကျား <input type="checkbox"/> မ <input type="checkbox"/> ကျား+မ
	<input type="checkbox"/> ကျား <input type="checkbox"/> မ <input type="checkbox"/> ကျား+မ
	<input type="checkbox"/> ကျား <input type="checkbox"/> မ <input type="checkbox"/> ကျား+မ
	<input type="checkbox"/> ကျား <input type="checkbox"/> မ <input type="checkbox"/> ကျား+မ



၁။ မျက်မှန်းခြင်း- နောင်လာမည့် (၅)နှစ် အတွင်း ကျော့ရွာဖွံ့ဖြိုးရေး မျက်မှန်းလျာထားချက်၊ နားအား တင်ပြပါ။

အုပ်စုဖွဲ့စည်းရေးမှူးများမှ ဘင်ပြင်သာအက်အဲအတားအဆီးများ	
<p>Δ ရွာတွင်း လမ်း ကောင်း ဖွန် ငြိမ်း ကျော် ဖွံ့ဖြိုး ဖွံ့ဖြိုး ဖွံ့ဖြိုး သွားလာရ ကောင်းပြေစေရန်</p>	<input type="checkbox"/> ကျား <input type="checkbox"/> မကျား + မ
<p>Δ စာသင်ကျောင်း ဆောင် လုံလောက်စွာ ရရှိပြီး ကလေးများ ကောင်းစွာ ယူတတ်နိုင်စေရန်</p>	<input type="checkbox"/> ကျား <input type="checkbox"/> မကျား + မ
<p>Δ စာသင်ကျောင်း သုံး စိမ်းသာ ရရှိပြီး ကလေး များ သန့်ရှင်း သပ်ရပ်စွာ ယူတတ်နိုင်စေရန်</p>	<input type="checkbox"/> ကျား <input type="checkbox"/> မကျား + မ
<p>Δ စာကြည့်တိုက် ရရှိ ပြီး ကလေး များ ဗဟုသုတ တိုးလာစေရန်</p>	<input type="checkbox"/> ကျား <input type="checkbox"/> မကျား + မ
<p>Δ ဆေးပေး ခန်း ရရှိပြီး ကျန်းမာရေး ကောင်းပေါ် ကရံရေး များ ခွဲ ကောင်းပြေစေရန်</p>	<input type="checkbox"/> ကျား <input type="checkbox"/> မကျား + မ
<p>Δ ကလေးကလောင် အခွင့်အလမ်း များ ရရှိပြီး ဝင်ငွေများ တိုးလာစေရန်</p>	<input type="checkbox"/> ကျား <input type="checkbox"/> မကျား + မ
<p>Δ ဖီးသတ်ကား ရရှိ ပြီး ဖီးကား ကန့်သတ် လုံခြုံစေရန်</p>	<input type="checkbox"/> ကျား <input type="checkbox"/> မကျား + မ
	<input type="checkbox"/> ကျား <input type="checkbox"/> မကျား + မ
	<input type="checkbox"/> ကျား <input type="checkbox"/> မကျား + မ
	<input type="checkbox"/> ကျား <input type="checkbox"/> မကျား + မ



၈။ လူတုပီမံကိန်း၏ လာမည့် (၄)နှစ်အတွက် အကျုံးဝင်သော ဦးစားပေး ဖွံ့ဖြိုးတိုးတက်မှု လုပ်ငန်း အစီအစဉ်များအားဖော်ပြပါ။

ဦးစားပေးအဆင့်	ကျေးရွာအတွက် ဦးစားပေး ဖွံ့ဖြိုးတိုးတက်မှု လုပ်ငန်းစဉ်များ	အဆိုပြုသူ (အမျိုးသားများ/ အမျိုးသမီးများ/ အမျိုးသား+အမျိုးသမီး)	အခန်းကဏ္ဍ	ဦးစားပေးအဆင့်သတ်မှတ်ချက်	ခန့်မှန်းကုန်ကျစရိတ်	အကျိုးမံစားခွင့်ရှိသူ နှင့် မှန်းခြေအရေအတွက်		
						ကျား	မ	ပေါင်း
၁	ပွဲကျင်းကျောက်ရှောင်ရန်လမ်းဆေးခြင်းလုပ်ငန်း	ကျေးရွာက + ကျေးရွာမ		၁	၃၅၅၀၉၀/-			
၂	ကျေးရွာခန့်အစေတင်	ကျေးရွာက + ကျေးရွာမ		၂	၆၁၅၂၅၀/-			
၃	စာသင်ကျောင်းကိရိယာအလှူ	ကျေးရွာက + ကျေးရွာမ		၃	၂၂၀၀၀/-			
၄	စာကြည့်တိုက်လှူဒါန်းခြင်း	ကျေးရွာက + ကျေးရွာမ		၄	၃၀၀၀၀/-			
၅	စားနပ်ရိက္ခာအောက်ခြင်းလှူဒါန်းခြင်း	ကျေးရွာက + ကျေးရွာမ		၅	၃၀၀၀၀/-			

၉။ လူတုပီမံကိန်း၏ လာမည့် (၄) နှစ်အတွက် အကျုံးဝင်သော ဦးစားပေး ဖွံ့ဖြိုးတိုးတက်မှု လုပ်ငန်း အစီအစဉ်များအားဖော်ပြပါ။

အဆင့်	ကျေးရွာအတွက် ဦးစားပေး ဖွံ့ဖြိုးတိုးတက်မှု လုပ်ငန်းစဉ်များ	အဆိုပြုသူ (အမျိုးသားများ/ အမျိုးသမီးများ/ အမျိုးသား+အမျိုးသမီး)	အခန်းကဏ္ဍ
၁	စက်ပြင်သင်တန်း	ကျေးရွာ	ကယက်မွေးဝမ်းကျောင်းကဏ္ဍ
၂	စက်ချုပ်သင်တန်း	မ	ကယက်မွေးဝမ်းကျောင်းကဏ္ဍ
	ဖို.သတ်ကာ	မ	ကဏ္ဍ
၃			
၄			

ခေါင်းဆောင်၊ ကျေးရွာပီမံကိန်းအထောက်အကူပြုကော်မီတီမှအတည်ပြုသည်။

အမည် ဒေါ်ကျော်သန်း လက်မှတ် ကျော်သန်း နေ့စွဲ 7.11.19



SHOT ON MI 5X
MI DUAL CAMERA

2020/9/7 17:14



၁၁။ အစည်းအဝေးမှတ်တမ်းများ



ကျေးရွာအစည်းအဝေးမှတ်တမ်း

အစည်းအဝေးပြုလုပ်သည့်နေရာ ။ ကျေးရွာအုပ်ချုပ်ရေး ဗဟိုဌာန
 ကျေးရွာ ။ ။ ပိတောက်ပင်
 ကျေးရွာအုပ်စု ။ ။ ရွှေမင်းမာကြီး
 အချိန် ။ ။ <၇:၀၀> AM
 အစည်းအဝေးအမည် ။ ။ ဟောပြောကြားနာရေး အစည်းအဝေး

တက်ရောက်သူဦးရေ ကျား (၂၂)၊ မ (၂၃) စုစုပေါင်း (၄၅)

အစည်းအဝေးတွင်ဆွေးနွေးသည့်အကြောင်းအရာ။

- ၁။ အ.ကျေးရွာအုပ်ချုပ်ရေးဗဟိုဌာနမှ... အဖွဲ့ဝင်အများစုက... ဖြစ်ကြောင်း
- ၂။ အ.လက်ဝဲဘက်နယ်ဒေသများမှ... စီမံကိန်းဦးစီးဌာန... ဖြစ်ကြောင်း
- ၃။ အ.လူထုအစည်းအဝေးဗဟိုဌာနမှ... စီမံကိန်းဦးစီးဌာန... / စီမံကိန်း
- ၄။ စက်ဝန်းအား... ဖြစ်ကြောင်း
- ၅။ အ.ကျေးရွာအစည်းအဝေး... ဖွဲ့စည်းခြင်း
- ၆။ အ. PIA TOOLS များအားဆွေးနွေးခြင်း
- ၇။ အ.လုပ်ငန်းခွင်များအား... အမျိုးအစား / သမား... အုပ်စုဖွဲ့စည်း
- ၈။ ဆွေးနွေးခြင်း
- ၉။
- ၁၀။



ဆုံးဖြတ်ချက်များ

၁။ အဖွဲ့အစည်းခွဲခြားသော PRA များအား အချိုးအစားကန့်သတ်မှု...

.....တပ်ဖြင့်ပါသည်။

၂။

.....အထို့အနက်တွင် အချိုးအစား/အစီအစဉ်အရ နှစ်စဉ် ဖယ်ရှားချွတ်ချွတ်...

၃။ အဖွဲ့အစည်းခွဲခြားပါသည်။

၄။ အထို့အနက်တွင် ပထမအကြိမ်ကစ၍ အစီအစဉ်...

.....အစီအစဉ်အရ နှစ်စဉ် ဖယ်ရှားချွတ်ချွတ်ပါသည်။

၅။

.....

မှတ်တမ်းတင်သူ *[Signature]*

အမည် ဇော်ကျော်စိုး

ရာထူး ဇာ

ရက်စွဲ ၇.၁၁.၁၉

အတည်ပြုသူ *[Signature]*

အမည် ဇော်ကျော်စိုး

ရာထူး စီ/ဆောင်ရွက်မှု

ရက်စွဲ ၇.၁၁.၁၉

PHOTO COPY



ကျေးရွာအစည်းအဝေးမှတ်တမ်း

အစည်းအဝေးပြုလုပ်သည့်နေရာ ။ ။ ကျေးရွာအုပ်ချုပ်ရေးဌာန၊ ဘုန်းတော်ကြီးကျောင်း

ကျေးရွာ ။ ။ ဝိတောက်တော်

ကျေးရွာအုပ်စု ။ ။ ရွှေစွန်းမြို့နယ်

အချိန် ။ ။ (12:00) PM

အစည်းအဝေးအမည် ။ ။ ဒုတိယ အကြိမ် အစည်းအဝေး : အစည်းအဝေး

တက်ရောက်သူဦးရေ ကျား (၃၃)၊ မ (၂၃) စုစုပေါင်း (၄၅) ဦး

အစည်းအဝေးတွင်ဆွေးနွေးသည့်အကြောင်းအရာ

- ၁။ - ပထမအကြိမ်အစည်းအဝေးတွင် ဆွေးနွေးသည့်အကြောင်းအရာများအား
- ၂။ ရှင်းလင်းခြင်း
- ၃။
- ၄။ A. အကျိုးရှိစေရန်အတွက် လုပ်ငန်းစဉ်များ / အကျိုးမရှိစေရန်အတွက် လုပ်ငန်းစဉ်များ
- ၅။ အကျိုးရှိစေရန်အတွက်
- ၆။
- ၇။ A. လုပ်ငန်းစဉ်များအား မြှင့်တင်ပေးရန်အတွက်
- ၈။
- ၉။ A. ကျေးရွာအစည်းအဝေးမှတ်တမ်း ရေးသားခြင်း
- ၁၀။

SHOT ON MI 5X



ဆွေးနွေးချက်များ (ပြောသူနှင့်အကြောင်းအရာကိုတွဲနက်တမ်းတင်ရန်)

- ပထမဇရုန်တွင် ဆွေးနွေးထားသော လုပ်ငန်းခွဲများအား တက်ရောက်
 ဇာသော ကျေးဇူးတင်စွာဖြင့် ကိုပင်ဆာပြု နည်းပညာတစ်ခုခု ဖွဲ့စည်းရေး
 ပြင်ပါသည်။ ထို့နောက်တွင် လက်ထောက်အဖွဲ့ဝင်များ ဦးစီး ဖြစ်ပြီး
 အကျိုးဝင်သော လုပ်ငန်းနှင့် အကျိုးမဝင်သော လုပ်ငန်းအား ဖွဲ့စည်း
 သည်။ အကျိုးမဝင်သော လုပ်ငန်းများအား စီမံကိန်းဖြင့် ဘာသာရေး
 ဦးစီးသော်လည်း သက်ဆိုင်ရာဌာနများသို့ အလုပ်ရုံဆွေးနွေးပွဲများဖြင့်
 ဖွဲ့စည်းပေးအပ်မည်ဖြစ်ကြောင်း ဖွဲ့စည်းပြင်ပါသည်။ ထို့နောက်တွင်
 ကျေးဇူးတင်စွာဖြင့် - ရွာတွင်အကျိုးမဝင်သော အစားအသောက် (ပျက်စီး) နှင့်
 ဖိုဆောရီယူဇာ အား ထိုအစားအသောက်များကို အစားအသောက်အဖြစ်
 - ထို့နောက်တွင် ကော်ဖီစိုက်ပျိုးရေး တစ်ခုခု ဖွဲ့စည်းပေး
 သည်။ ထို့နောက်တွင် ကော်ဖီစိုက်ပျိုးရေး အား ကျေးဇူးတင်စွာဖြင့်
 ဖွဲ့စည်းပေးအပ်မည်ဖြစ်ကြောင်း ပြင်ပါသည်။



ဆုံးဖြတ်ချက်များ

၁။ ရွာတွင်း အကျိုးအမြတ် ဝေမျှခြင်း

ကန့်သတ်ချက် (ကျေး. + ၁)

၂။

ရွာတွင်း အကျိုးအမြတ် ဝေမျှခြင်း

၃။

၄။

၅။

မှတ်တမ်းတင်သူ
အမည် ဒေါ်မေဝင်း
ရာထူး င.စ.
ရက်စွဲ ၆၀၁၁၂၄

အတည်ပြုသူ
အမည် ဒေါ်ကျွန်းစိန်
ရာထူး ဒီ/မေ့မိ
ရက်စွဲ ၆၀၁၁၂၄

SHOT ON MI 5X
MI DUAL CAMERA



၁၂။ ကဏ္ဍအလိုက် အခက်အခဲမှတ်တမ်း

အခက်အခဲမှတ်တမ်း ဦးစားပေးလုပ်ငန်းချုပ်ဖွဲ့ရေးအဖွဲ့ - နှစ်စဉ်- ချောင်းမကြီး ၊ ကျေးရွာ- ပိတောက်သင်

ကဏ္ဍ	ဦးစားပေး အဆင့်	လုပ်ငန်းအမျိုးအစား	အဆိုပြုသူ (အမှန်ခြစ်ရန်)			မှန်စွာ ထောက်ပံ့မည့်အဖွဲ့အစည်း (သို့) ဌာန	မှတ်ချက်
			ကျား	မ	ကျား+မ		
အထိမ်းအမှတ်ပေးအဖွဲ့အစည်း (၁၀/၁၂/၁၃/၁၄/၁၅/၁၆/၁၇/၁၈/၁၉/၂၀)	၁	ရွာထွင်းထင်း ပြုပြင်ခြင်း လုပ်ငန်း			၇	၂၀၁၉	လုပ်ထုတ်ပြုစီမံကိန်း
	၂	စာကြည့်တိုက်			၇	၂၀၁၉	လုပ်ထုတ်ပြုစီမံကိန်း
	၃						
	၄						
	၅						
ပညာရေး/ ကျန်းမာရေးဆိုင်ရာ အဖွဲ့အစည်းများ (ပညာရေး/ ကျန်းမာရေးဆိုင်ရာ အဖွဲ့အစည်းများ)	၁	စာသင်ကျောင်း ပြုပြင်ခြင်း			၇	၂၀၁၉	လုပ်ထုတ်ပြုစီမံကိန်း
	၂	စာသင်ကျောင်း ကိစ္စတာ ကုန်ဆောင်ခြင်း			၇	၂၀၁၉	လုပ်ထုတ်ပြုစီမံကိန်း
	၃	ဆေးပေးခန်း			၇	၂၀၁၉	ကျန်းမာရေး ဌာန
	၄						
	၅						
သက်တောင့်သက်သာရှိစွာ (စိုက်ပျိုးရေး/ မြေပြုပြင်ရေး/ အထောက်အကူပေးခြင်း) အဖွဲ့အစည်းများ	၁	စက်ပြင်သင်တန်း	၇			၂၀၁၉	ကျေးထက်ဦးစီးဌာန
	၂	စက်ချုပ်သင်တန်း		၇		၂၀၁၉	ကျေးထက်ဦးစီးဌာန
	၃						
	၄						
	၅						
သဘာဝဘေးအန္တရာယ် ကာကွယ်ရေး အဖွဲ့အစည်းများ	၁	ဖွဲ့စည်းထား		၇		၂၀၁၉	ကျေးထက်ဦးစီးဌာန
	၂						
	၃						
	၄						
	၅						
အခြားအဖွဲ့အစည်းများ (ပြန်လည်ထူထောင်ရေးနှင့် အထောက်အကူပေးခြင်း) အဖွဲ့အစည်းများ	၁						
	၂						
	၃						
	၄						
	၅						