

ပြည်ထောင်စုသမ္မတ မြန်မာနိုင်ငံတော် အစိုးရ
စိုက်ပျိုးရေး၊ မွေးမြူရေးနှင့် ဆည်မြောင်းဝန်ကြီးဌာန
ကျေးလက်ဒေသဖွံ့ဖြိုးတိုးတက်ရေးဦးစီးဌာန
ပျော်ဘွယ်မြို့နယ်



လူထုဗဟိုပြုစီမံကိန်း
National Community Driven Development Project
(NCDDP)



ကျေးရွာဖွံ့ဖြိုးရေးအစီအစဉ်
Village Development Plan (VDP)
ပိတောက်ပင်ကျေးရွာ၊ ချောင်းမကြီးကျေးရွာအုပ်စု

၂၀၁၇ခုနှစ်

ပျော်ဘွယ်မြို့



မာတိကာ

- ၁။ မြို့နယ်မြေပုံ
- ၂။ ကျေးရွာမြေပုံ(တည်နေရာ)
- ၃။ အုပ်စုတွင်ပါဝင်သောကျေးရွာများစာရင်း
- ၄။ ကျေးရွာအခြေခံအချက်အလက်များ (ကျေးရွာသမိုင်းကြောင်း)
- ၅။ လူထုပူးပေါင်းပါဝင်သော လူမှုဆန်းစစ်ခြင်းနှင့် အကဲဖြတ်ခြင်းလုပ်ငန်းစဉ်(PSA/PRA)အကျဉ်းချုပ်ဇယား
- ၆။ ကျေးရွာဖွံ့ဖြိုးရေးအစီအစဉ်အတွက်အသုံးပြုခဲ့သော PRA tools များနှင့်တစ်ခုချင်းစီအတွက် သုံးသပ် ချက်များ
- ၇။ ကော်မတီဝင်များရွေးချယ်ခြင်းနှင့်ကျေးရွာဖွံ့ဖြိုးရေးအစီအစဉ်ဆောင်ရွက်မှုမှတ်တမ်းခါတ်ပုံများ
- ၈။ ကျေးရွာအချက်အလက် (ပုံစံ-၁)
- ၉။ စီမံကိန်းစက်ဝန်းအချိန်ဇယား (ပုံစံ-၂)
- ၁၀။ ကျေးရွာဖွံ့ဖြိုးရေးဦးစားပေးအစီအစဉ် (ပုံစံ-၃)
- ၁၁။ ကျေးရွာအုပ်စုစီမံကိန်းလုပ်ငန်းခွဲရွေးချယ်ခြင်း (ပုံစံ-၄)
- ၁၂။ အစည်းအဝေးမှတ်တမ်းများ
- ၁၃။ ကဏ္ဍအလိုက်ဦးစားပေးဖွံ့ဖြိုးရေးလုပ်ငန်းစဉ်များ



၁။ ဖျော်ဘွယ်မြို့နယ် မြေပုံ

ဖျော်ဘွယ်မြို့နယ်အခြေပြမြေပုံ

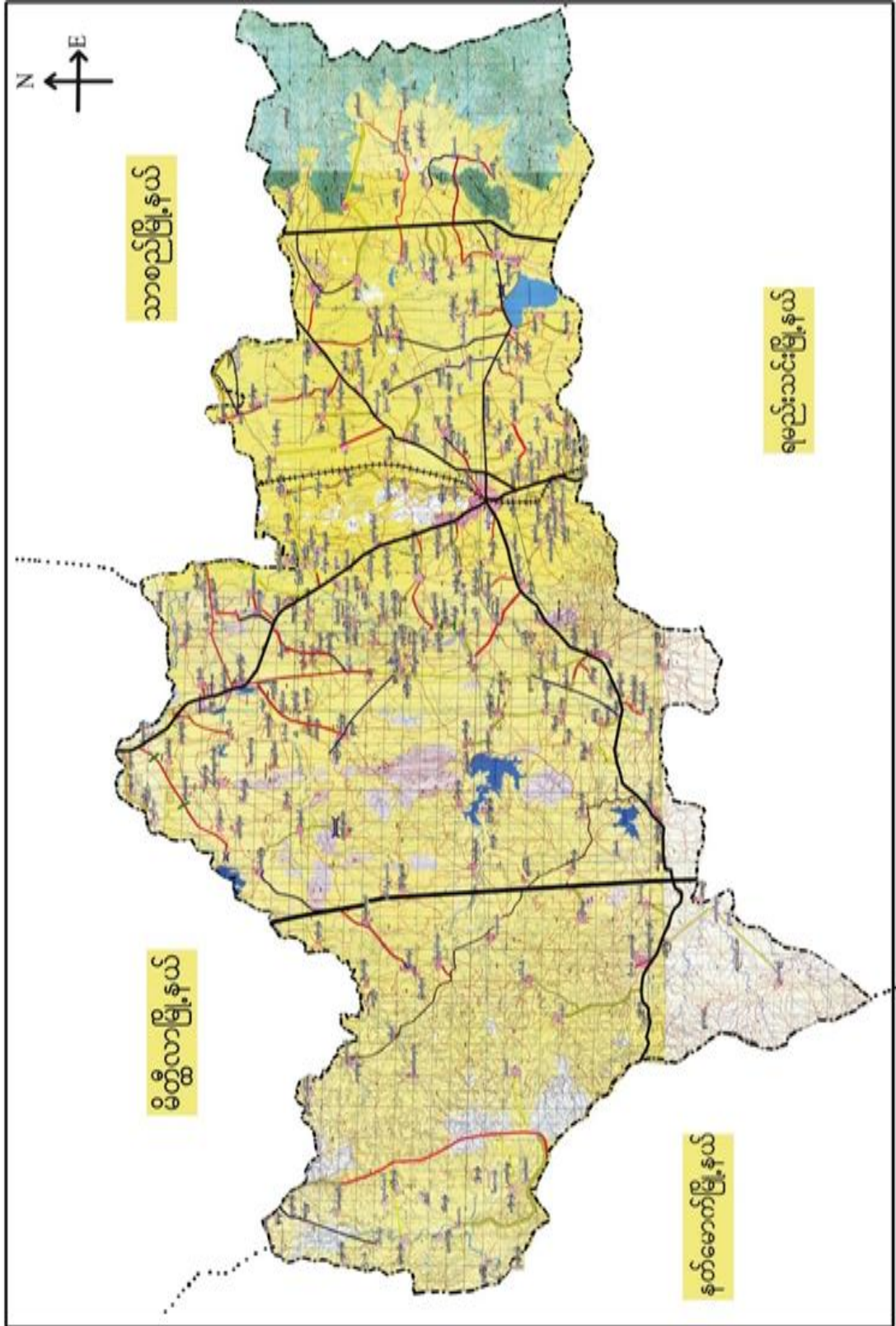



၃။ကျေးရွာအုပ်စုတွင်ပါဝင်သော ကျေးရွာများ

၁။ ချောင်းမကြီး ၂။ ညောင်ပင်တဲ ၃။ဆည်ရွာ ၄။ကုန်းသာ ၅။ထန်းတစ်ပင်
၆။သစ်ဆိမ့်ပင် ၇။ပိတောက်ပင် ၈။ဒိုင်းချောင်း ၉။အုန်းပင်းခြံ

၄။ ကျေးရွာ၏အခြေခံအချက်အလက်များ

ကျေးရွာသမိုင်းအကျဉ်း

ကျေးရွာသမိုင်းအကျဉ်း

ပိတောက်ပင်ကျေးရွာသည် မြန်မာသက္ကရာဇ် ၁၈၉၈ ခုနှစ် ဂျပန်ခေတ်ကာလဖြစ် စတင် ခွာဖို အနောက်ဘက် တည်တည် တွင် ပိတောက်ပင် ကြီးကြီး မားမား ပေါက်နေသည်ကို အစွဲပြု၍ ပိတောက်ပင်ကျေးရွာဟု အမည်တွင်လာခဲ့ပါသည်။ ချောင်းမကြီး ကျေးရွာအုပ်စုတွင် ပါဝင်ပါသည်။ ဖျော်ဘွယ်မြို့၏ အနောက်ဘက် အရပ်တွင်တည်ရှိပြီး မြို့ ၅ မိုင် (၆) မိုင်ခန့် ကွာဝေးပါသည်။ ပိတောက်ပင်ကျေးရွာသည် အိမ်ခြေပေါင်း (၇၅) အိမ် ရှိပါသည်။ လူဦးရေမှာ ၃၄၁ ဦးရှိပြီး မမာလူမျိုး များစွာထိုင်ကြပါသည်။ ကျေးရွာ၏ အဓိက အသက်မွေးဝမ်းကြောင်း လုပ်ငန်းမှာ လယ်ယာစိုက်ပျိုးခြင်း ဖြစ်ပါသည်။



- ထိခိုက်လွယ်သောအုပ်စုများလူဦးရေ (သက်ကြီး၊ မြေယာမဲ့၊ မသန်စွမ်းအုပ်စုများ)

သက်ကြီး	မြေယာမဲ့	မသန်စွမ်း
ကျား (၅)၊မ (၁၅)	ကျား (၁၅)၊မ (၅)	ကျား (-)၊မ (၁)

- ကျေးရွာတွင်းရရှိနိုင်သော ဝန်ဆောင်မှုများ (ကျန်းမာရေးဆေးခန်း၊ စာသင်ကျောင်း)

ဆေးရုံ/ဆေးခန်း	စာသင်ကျောင်း	စာကြည့်တိုက်	မူကြိုကျောင်း	ဈေး
မရှိ	မရှိ	မရှိ	မရှိ	မရှိ

- ရွာသူရွာသားများ၏ အဓိကစီးပွားရေးလုပ်ငန်း (စိုက်ပျိုးမွေးမြူရေး၊ အခြားသီးနှံများ)

မွေးမြူရေး		စိုက်ပျိုးရေး		အခြား
ကျွဲ	နွား	စပါး	ပဲ	ဆံပင်ဝယ်/ရောင်း

- အဓိကရရှိနိုင်သောအရင်းအမြစ်များ

ကျောက်	သဲ	ကျောက်ဆွေး	လှင်းမြေ	အခြား
မရှိ	မရှိ	မရှိ	မရှိ	မရှိ

- ကျေးရွာနှင့်သက်ဆိုင်သောအခြားအရင်းအမြစ်များ

သောက်သုံးရေရရှိနိုင်မှု	မြေလွတ် မြေရိုင်း	ဆည်ရေသောက်ဖို့ရိယာ	အခြား
ရှိ	မရှိ	ရှိ	



၅။ လူထုပူးပေါင်းပါဝင်သော လူမှုဆန်းစစ်ခြင်းနှင့် အကဲဖြတ်ခြင်းလုပ်ငန်းစဉ်(PSA/ PRA) အကျဉ်းချုပ်ဇယား

စဉ်	ကရိယာများ (PRA Tools)	ရက် စွဲ	ဦးတည်အုပ်စုနှင့် ရည်ရွယ်ချက်များ	တက်ရောက်သူ			အဓိကဆွေးနွေးချက်များ
				ကျား	မ	ပေါင်း	
၁	ကျေးရွာလူမှုရေး၊ အရင်းအမြစ်ပြမြေပုံ (Social Map/ Resource Map)	၂၅.၃.၂၀၁၇	ရပ်မိရပ်ဖ၊ ကော်မတီဝင်များ၊ ကျေးရွာလူထုများ မြေပုံအားအသုံးပြု၍ ၎င်းတို့၏ အဓိကပြဿနာများ၊ အရင်းအမြစ်များနှင့် အခြေခံအဆောက် အအုံများ၊	၅	၃	၈	ကျေးရွာလူထု၏ ထင်ရှားသောမြေနေရာ၊အခြေခံ အဆောက်အအုံများ၊တိုင်းရင်းသ ားနှင့် ဘာသာရေး အဖွဲ့အစည်းများ၊မသန်စွမ်းသူရှိ သည့်အိမ်ထောင်စုများ၊အမျိုးသ မီးဦးဆောင်သည့်အိမ်ထောင်စုမျ ား၊လူမှုရေးဆိုင်ရာအချက်အလ က်များ။ ပြဿနာများနှင့် ဖြစ်နိုင်ခြေရှိသောအဆောက်အအုံ းသစ်များ
၂	ဥစ္စာနေကြွယ်ဝမှုအ ဆင့်သတ်မှတ်ခြင်း(Wealth Ranking)	၂၅.၃.၂၀၁၇	ကျေးရွာအတွင်းစီးပွ ားရေးအခြေအနေ ကွာခြားသောအုပ်စု များကိုစိစစ်ရန် ချမ်းသာ၊ အလယ်အလတ်၊နွမ်း ပါး၊ အလွန်နွမ်းပါးအုပ်စု များ	၁၀	၅	၁၅	ကျေးရွာအတွင်းရှိအိမ်ထောင်စုမျ ားအားလူမှုစီးပွားအခြေအနေအ လိုက် အုပ်စုများသတ်မှတ်ပေးခြင်း
၃	ကျေးမရေးရာကဏ္ဍ # ၁ ပိုင်ဆိုင်မှုနှင့်ခွဲခြမ်းစိ တ်ဖြာမှု	၂၅.၃.၂၀၁၇	အမျိုးသားနှင့်အမျိုး သမီးများ(အရင်းအ မြစ်ပိုင်ဆိုင်အသုံးချ မှု)	၁၀	၅	၁၅	အမျိုးသားနှင့်အမျိုးသမီးများ(အရင်းအမြစ်ပိုင်ဆိုင်အသုံးချမှု၊ ထိန်းချုပ်မှုအားခွဲခြမ်းစိတ်ဖြာခြင်း)။
၄	ရာသီခွင်ပြပြက္ခဒိန် (Seasonal Calendar)	၂၅.၃.၂၀၁၇	ကော်မတီဝင်၊ အမျိုးသမီး၊ အမျိုးသားများ	၈	၆	၁၄	ကျေးရွာတွင် တစ်နှစ်ပတ်လုံးကွဲပြားခြားနားသော အချိန်အလိုက် ဖြစ်ပျက်ဆောင်ရွက်ခဲ့သည့်ရာသီ ဥတု၊ စိုက်ပျိုးသီးနှံများ၊ လယ်ယာလုပ်ငန်းများ၊ နေ့စားလုပ်ငန်းများ၊ မွေးမြူရေးလုပ်ငန်းများ၊ ဝမ်းစာဖူလုံမှု နှင့် ပွဲတော်များ



၅	ကျားမရေးရာ# ၂ ပင့်ကူအိမ် ကွန်ယက် (Spider Web)	၂၅.၃.၂၀၁၇	အမျိုးသားများ နှင့် အမျိုးသမီးများ	၈	၆	၁၄	ကျေးရွာအတွင်းရှိအမျိုးသမီးများ ၏ အခြေအနေကိုသိရှိစေရန်တန်း တူအခွင့်အရေးရရှိမှု နှင့် မရရှိသည့် အကြောင်းအရင်း၊ ပညာရေးအတွက်ဆုံးဖြတ်ချက်ချ ခြင်း၊ အိမ်မှုကိစ္စဆောင်ရွက်မှု
၆	အဖွဲ့အစည်းချိတ် ဆက်ပုံ- ပင်းပုံစံ(Venn Diagram)	၂၅.၃.၂၀၁၇	ကျေးရွာအုပ် ချုပ်ရေးအဖွဲ့၊ ကျေးရွာစီ/ ထောက်အဖွဲ့	၈	၇	၁၅	ကျေးရွာအတွင်းရှိအဓိကအုပ်စုများ၊ အဖွဲ့အစည်းများတည်ရှိနေမှုကိုသိ ရှိရန်၊ ၎င်းအဖွဲ့အစည်းများ၊အုပ်စုများ ဆက်စပ်နေမှုပူးပေါင်းဆောင်ရွ က်မှုအားသိရှိနိုင်ရန်၊
၇	ကျေးရွာ၏မော်မှန်း ချက်(၄)နှစ်စာကျေး ရွာဖွံ့ဖြိုးရေးအစီအ စဉ်	၂၅.၃.၂၀၁၇	အမျိုးသားအုပ်စု၊အ မျိုးသမီးအုပ်စု၊လူင ယ်အုပ်စု၊ ရပ်မိရပ်ဖအုပ်စု	၁၇	၁၆	၃၃	ကျေးရွာသားများ၏ မဲပေးရွေးချယ်ထားသည့် ဖွံ့ဖြိုးတိုးတက်ရေးလုပ်ငန်းစဉ်များ အားဦးစားပေးအလိုက်သတ်မှ တ်ချက်



ကျေးရွာမြေပုံသုံးသပ်ချက်။

၃၅၁၇ နား၊ သတ်မြတ်ရွာ
 ရွေး: ရွေး: ဇွဲ: ဆန်း: စစ်ကြီး:
 ကျေးရွာ . ပိတောက်ပင်
 . ကျေးရွာ ကဆွန်၊ ချင်း: သာသော ဇိန် စောင့် စု
 ဟာ ၁၃ % . ရာဇီဝ ဝါး: ခြံခြံ: ဟာ: တစ်စုံ
 ဖြစ်ထပ် ဝါး ဖွင့်, ရှေ့ ခိုင် ခြံ: ၅၆ % .
 ဟာ ကလယ်ကလေး ဖြစ် ဖြစ်ထပ် ဝါး: လယ် (၁)
 ၃၈ % . ခိုင် ခိုင် ခြံ: ၁၈ % . ဟာ နွမ်း: ပါး: ခြံ:
 ၁၃ % . ဖြင့်: တော သူများ ဟာ မလွန်: နွမ်း: ဝါး ခြံ:
 ရှေ့: တာ: လှုပ်: ကလေး လှုပ် ကျော် ကြောင့်.



ကျေးရွာအရင်းအမြစ် ပိုင်ဆိုင်မှုသုံးသပ်ခြင်း။

ကျေးရွာ . ဒီဏာအင်ပင် ပိုင်ဆိုင်မှုသုံးသပ်ခြင်း: ဒေါ်. နှစ် . ဖွေဖွေ
ကျေးရွာစုပု ချောင်း မင်းဦး: ဂုဏ်ခွဲ ၂၅.၇.၂၀၁၇

အရင်းမြစ် အသုံး ပျက်			အရင်းမြစ် ဝယ်ယူ ပျက်		
အမျိုးအစား	အမျိုးအစား	အမျိုးအစား၊ အမျိုးအစား	အမျိုးအစား	အမျိုးအစား	အမျိုးအစား + အမျိုးအစား
ထင်းစေတ	အင်အားစွမ်း	လှည်း	ထင်းစေတ	ပိုး	သီးပွဲအားထုတ်
ထွက်ထောင်	ပိုး	ကွဲ	ထွက်ထောင်	အင်အားစွမ်း	၆၇
		လယ်ကွင်း	လှည်း		
		သီးပွဲ	ကွဲ		
		ဆိုင်ကပ်	လယ်ကွင်း		
		ကား	ဆိုင်ကပ်		
		၆၇	ကား		



၅။ ကျေးရွာ၏လူမှုစီးပွားအဆင့်သတ်မှတ်ခြင်း။ (Wealth Ranking)

အမျိုးအစား	သတ်မှတ်ချက်များ	အဆင့်	အရေအတွက်	စုစုပေါင်း
ကျေးရွာ အမျိုးအစား	ကျေးရွာ အမျိုးအစား	ကျေးရွာ အမျိုးအစား	ကျေးရွာ အမျိုးအစား	ကျေးရွာ အမျိုးအစား
အဆင့်	အဆင့်	အဆင့်	အဆင့်	အဆင့်
အရေအတွက်	အရေအတွက်	အရေအတွက်	အရေအတွက်	အရေအတွက်
စုစုပေါင်း	စုစုပေါင်း	စုစုပေါင်း	စုစုပေါင်း	စုစုပေါင်း



ဥစ္စာနေကြွယ်ဝမှုသုံးသပ်ချက်။

ဥစ္စာ ခန့်ဖြင့် ယဝဠာ၊ စာအုပ် သာမဏိယ
 ကျေးဇူး ဝိပဿနာပင်
 ဓမ္မာစရိယာ ရေး ရေး၊ ဖြစ်
 မြို့၊ နယ် ဝေဟန
 နေ့စွဲ ၂၅-၄-၁၇

ဆွေးနွေး ဖြစ် ဖြင့် ဆွင့် ဆွင့် ဝတ်ဖြင့် :

- ကျေးဇူး တွင် အလွန် နှစ် ဖါး သော အိမ်ထောင်စု (၅၀) ဤသည် ဟု သိရပါသည်။
- ဆင်း ရဲ နှစ် ဖါး ရေး ဖြင့် များ ယုံ ဖြင့် ဝင် ငွေ မရှိဘဲ ရေး စား လုပ် နေ့ များ ကိုသာ လုပ် ကိုင် ရေး ဖြင့် ဖြစ် သည်။
- ကျေးဇူး အတွက် လို အပ် သော အခြေခံ အဆောက် အအုံ များ အကောင် အထည် ဖော် ပေး ဖြင့် ဖြင့် အလုပ် အကိုင် များ ဂုဏ် လာ ဖြီး ဝင် ငွေ များ တိုး ပွား လာ မည်
- အလွန် နှစ် ဖါး သူ များ ကို လည်း စီမံ ကိန်း အကောင် အထည် ဖော် နာ တွင် အစီအစဉ် ရေး ဖြင့် ၊ အကောင် အထည် ဖော် နာ တွင် ဖါဝင် လုပ် ဆောင် လာ အခွင့် အရေး ပေး ရ မည်။



မင်းပိုင် ကသံ၊ ပြင်ဦးလွင်၊ ကမ္ဘာ့ ဥဒ္ဒန္တ ချိတ်
ဆောင်ရွက်

ကျေးဇူး ဝိစာကပ်ပင်
ကျေးဇူးစာပေ ရွေးချယ် ပြုစု

ဒေါ် ဒဏ် . မျက်နှာ
ရှာဖွေ . ၂၀၂၂.၀၇

ကျေးဇူးစာပေ အဖွဲ့အစည်းများ	ကျေးဇူးစာပေ အဖွဲ့အစည်းများ
မိုးလင်းရေးကော်မတီ	မိုးသစ်အဖွဲ့
ပရဟိတ	ဒေါ်နုလင်းစာရေးစု
အုပ်ချုပ်ရေးဦးစီးဌာန	လ.ဝ.က
ဘာသာရေးအဖွဲ့	မြေစာရင်း
ဓမ္မာဓိကအဖွဲ့	ဒေါ်နုလင်းစာရေးစု
အမျိုးသားအဖွဲ့	သ.မ
အမျိုးသမီးအဖွဲ့	လူထုဗဟိုဖွဲ့
အမျိုးသားသစ်	ရဲ့စာပေ
ကျောင်းကော်မတီ	



သုံးသပ်ချက်

ကျေးဇူး ဗိဇ္ဇာလေပင် ဗြဟ္မာ - ဗျာနန္ဒာ
ကျေးဇူး ဗုဒ္ဓစာပေရေးသားကြီး ဂန္ထ - ၂၅.၃.၃၂

ခွေးမွေး ဖြစ် ဖွင့် ဆက် စစ် ဖြစ်

- ဂုဏ်မာန် မှား သည် ကျေးဇူးတွင် အဖွဲ့အစည်းများ ဖွင့် ဖွံ့ဖြိုးရေး လုပ်ငန်းများကို ဂုဏ်မာန်မရှိဘဲ ဖွင့်အား နှိုးဆောင် လုပ်ကိုင် သည်။
- ကျွန်ုပ်တို့ မာဝေး ကိစ္စများ အတွက် ဖြိုဖျက်ဆေးလုံး ဖွင့်ချိတ် ဆက် လုပ်ဆောင်သည်ကို တွေ့ရသည်။
- ဝတ္တဝါဒ အဖွဲ့သည် ကျေးဇူး အသံများကို အထူး အလေးပေး လုပ်ဆောင်သော အဖွဲ့ ဖြစ်ပါသည်။
- ကျောင်း ကော်မတီအဖွဲ့သည် ကလေးများ ပညာရေး တိုးတက်လာစေရန် အဓိက ကူညီသည်။
- လူပေ အဖွဲ့များသည် ပရိတ် အသံ ဖွင့်ချိတ် ဆက်၍ ကျေးဇူး တိုးတက်ရေးကို ပါဝင် ကူညီပေးသည်။



ပင်. ကုမ္ပဏီ၏ ဘဏ္ဍာရေး ဝင်ရောက်မှု အခြေအနေအထား
 ကျား. ၂၀၂၀-၂၀၂၁ ခုနှစ်
 ဘဏ္ဍာရေး ဝင်ရောက်မှု အခြေအနေအထား
 ဝင်ရောက်မှု အခြေအနေအထား
 ဝင်ရောက်မှု အခြေအနေအထား

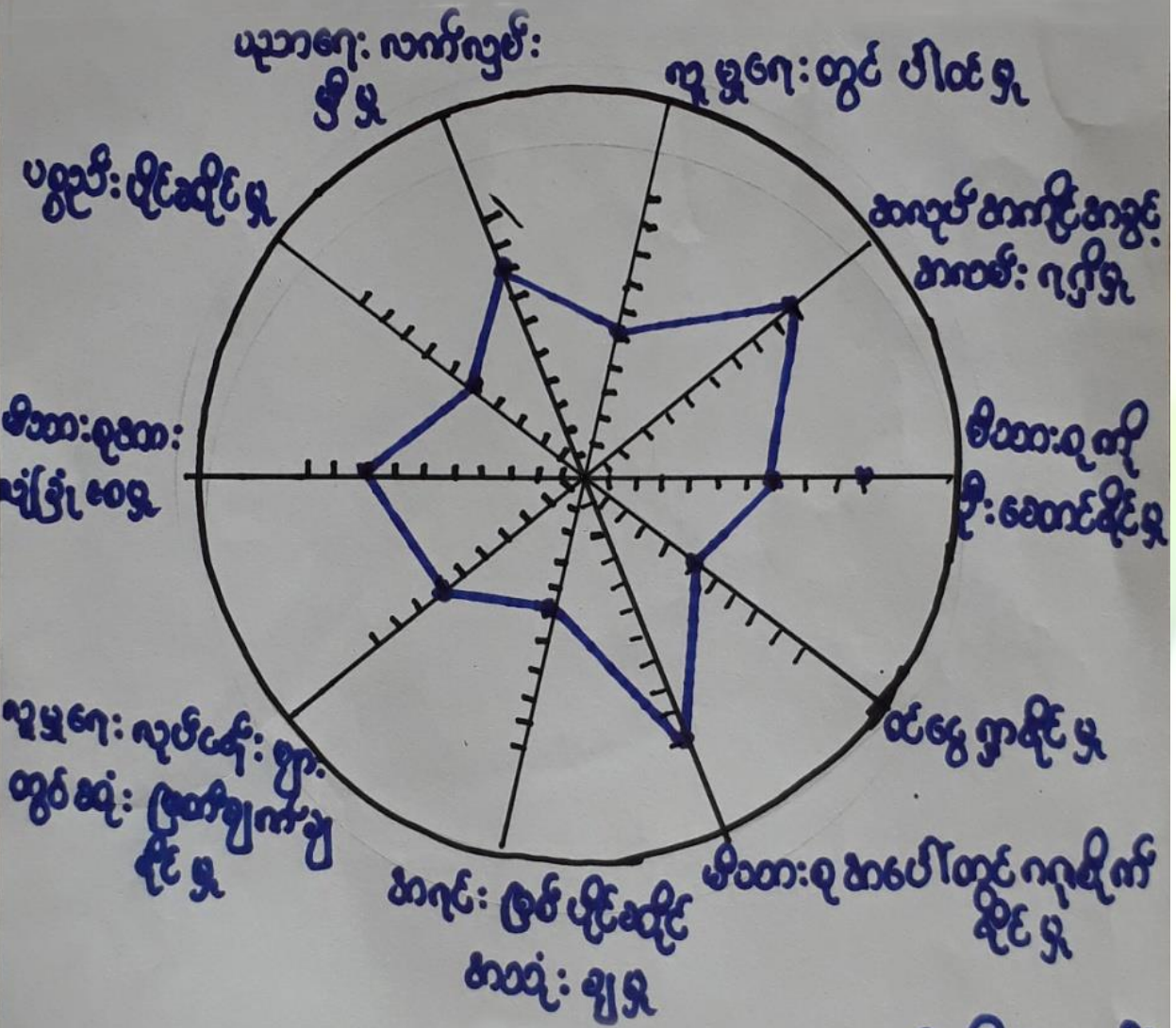

ဝင်ရောက်မှု အခြေအနေအထား
 ဝင်ရောက်မှု အခြေအနေအထား
 ဝင်ရောက်မှု အခြေအနေအထား
 ဝင်ရောက်မှု အခြေအနေအထား
 ဝင်ရောက်မှု အခြေအနေအထား
 ဝင်ရောက်မှု အခြေအနေအထား
 ဝင်ရောက်မှု အခြေအနေအထား
 ဝင်ရောက်မှု အခြေအနေအထား
 ဝင်ရောက်မှု အခြေအနေအထား
 ဝင်ရောက်မှု အခြေအနေအထား



ပင်. ကုမ္ပဏီ ဝဉ်း သပိဒ်း

ကျား. သ. ပ. တောကပင်
 ဘုတ်ရ ချောင်း. ပ. ဇီ.

မိ. ဂ. မာ များ
 ရက်စွဲ - ၁၅. ၃. ၁၇

ပညာရေး. လက်လွမ်း
 မှီ မှ

လူမှုရေး. တွင် ပါဝင် မှ

ပစ္စည်း. ပါဝင် မှ

ဆက်ဆံနိုင်
 ဆွတ်ဆလမ်း
 ရှိ မှ

မိသားစု. စား
 ကံ ဖြစ် မှ

မိသားစု. ကို
 ဦးဆောင်နိုင်
 မှ

လူမှုရေး. လုပ်ငန်း
 ဘူးတွင် ဆုံး ဖြစ်
 ချက်ချင်း ရှိ မှ

ဝင် မှ ဖြစ် မှ

စာရင်း. ဖြစ် ဖြစ် ဆိုင်
 စာထိုး. ၅၂ မှ

မိသားစု. ဆပေါ်တွင် ရလဒ်ကို မှ

ဦးဆောင်ရေး. ဆွဲ. သူ ဦးဆောင်. ၁၇. ၁၅. ၀၈

ပါဝင်ဆောင်ရွက်သူ. ကျား. (၈) | ၂. ၆

အချိန်. ၂: ၃၀

ပွဲစာရင်း. တစ်သူ. ဦးဆောင်ရေး. ဆွဲ.



ပဋိကူအိမ်ကွန်ယက်သုံးသပ်ချက်
 ကျေးဇူးတင်စကားပန်
 စာဖတ် ဆွေးနွေးပွဲ
 ပဋိကူအိမ်ကွန်ယက်သုံးသပ်ချက်
 မြို့နယ် ဆွေးနွေးပွဲ
 ရက်စွဲ - ၂၅.၃.၁၇

ဆွေးနွေးဖြတ်ဖြတ် ဆုံးဖြတ်ခြင်း

- အမျိုးသားများနှင့် အမျိုးသမီးများသည် ပစ္စည်းပိုင်ဆိုင်မှုတွင် အမျိုးတူညီသည်။
- အမျိုးသမီးများသည် (လူမှုရေးတွင် ပါဝင်နိုင်မှု၊ အလုပ် အကိုင် အခွင့်အလမ်း၊ ဂုဏ် နှင့် မိသားစုကို ဦးစေထောင်နိုင်မှု၊ ဝင်ငွေရှာနိုင်မှု၊ မိသားစုပေါ်တွင် ဂုဏ်တော်မှု၊ အရင်းအမြစ်ပိုင်ဆိုင် အသုံးပြုမှု၊ လူမှုရေးလုပ်ငန်းများတွင် ဆုံးဖြတ်ချက်ချနိုင်မှု၊ မိသားစုအား လုံခြုံစေမှု၊ ပညာရေးကော်လံဖမ်းရှိမှုတို့တွင် အားတူညီသည်။
- အမျိုးသားများသည်၊ အမျိုးသမီးများထက် အခွင့်အလမ်း ပိုမိုသည်ကို တွေ့ရသည်။



၇။ ကျေးရွာ၏ မျော်မှန်းချက်(၄)နှစ်စာကျေးရွာပွံ့ဖြိုးရေးအစီအစဉ်

<p>ကျေးရွာအုပ်စု အမည်</p>	<p>ကျေးရွာအုပ်စု အမည်</p>	<p>ကျေးရွာအုပ်စု အမည်</p>
<p>ကျေးရွာအုပ်စု အမည်</p>	<p>ကျေးရွာအုပ်စု အမည်</p>	<p>ကျေးရွာအုပ်စု အမည်</p>
<p>ကျေးရွာအုပ်စု အမည်</p>	<p>ကျေးရွာအုပ်စု အမည်</p>	<p>ကျေးရွာအုပ်စု အမည်</p>
<p>ကျေးရွာအုပ်စု အမည်</p>	<p>ကျေးရွာအုပ်စု အမည်</p>	<p>ကျေးရွာအုပ်စု အမည်</p>
<p>ကျေးရွာအုပ်စု အမည်</p>	<p>ကျေးရွာအုပ်စု အမည်</p>	<p>ကျေးရွာအုပ်စု အမည်</p>
<p>ကျေးရွာအုပ်စု အမည်</p>	<p>ကျေးရွာအုပ်စု အမည်</p>	<p>ကျေးရွာအုပ်စု အမည်</p>
<p>ကျေးရွာအုပ်စု အမည်</p>	<p>ကျေးရွာအုပ်စု အမည်</p>	<p>ကျေးရွာအုပ်စု အမည်</p>
<p>ကျေးရွာအုပ်စု အမည်</p>	<p>ကျေးရွာအုပ်စု အမည်</p>	<p>ကျေးရွာအုပ်စု အမည်</p>



ကျေးဇူး ပီတောက်ပင်

မြို့နယ်၊ ဓမ္မာက္ခယ

ကျေးဇူးတင်ပေး၊ ရွေးကောက်ပွဲ

(ကမ္ဘာ့၊ သမီး)

၂၀၁၇ ခု၊ ဇူလိုင်လ ၂၀ ရက်

အခန်းကဏ္ဍ၊ အကြောင်းအရာ	ရောင်း ဌာန ဖွဲ့စည်းပုံ	ဖွဲ့စည်းပုံ၊ အဖွဲ့အစည်း
- စာကြည့်တိုက် ပစ္စည်း၊ ရောင်း၊ ဝယ် ဆွဲစာရင်းပါ၊ ဖြစ်	- စာကြည့်တိုက် ပစ္စည်း၊ ရောင်း၊ ဝယ် ဆွဲစာရင်းပါ၊ ဖြစ်	- စာကြည့်တိုက် တွင် အောက်ပါ
- ကျေးဇူးတင်ပေး၊ ရွေးကောက်ပွဲ လယ်ယာထွက်ကုန်များ သယ်ယူပို့ဆောင် ပေးခြင်း	- ကျေးဇူးတင်ပေး၊ ရွေးကောက်ပွဲ လယ်ယာထွက်ကုန်များ သယ်ယူပို့ဆောင် ပေးခြင်း	- ကျေးဇူးတင်ပေး၊ ရွေးကောက်ပွဲ လယ်ယာထွက်ကုန်များ သယ်ယူပို့ဆောင် ပေးခြင်း
- ဆေးဝါး၊ ပစ္စည်း၊ ရောင်း၊ ကျွမ်းကျင် ပညာရှိ၊ ဖြစ်ခြင်း၊ ရှိသော ဖြစ်ခြင်း၊ ရှိသော ဖြစ်	- ဆေးဝါး၊ ပစ္စည်း၊ ရောင်း၊ ကျွမ်းကျင် ပညာရှိ၊ ဖြစ်ခြင်း၊ ရှိသော ဖြစ်ခြင်း၊ ရှိသော ဖြစ်	- ကျေးဇူးတင်ပေး၊ ရွေးကောက်ပွဲ လယ်ယာထွက်ကုန်များ သယ်ယူပို့ဆောင် ပေးခြင်း
- ကျေးဇူးတင်ပေး / မှား၊ ရှိသော ဖြစ်ခြင်း၊ ရှိသော ဖြစ်	- ကျေးဇူးတင်ပေး / မှား၊ ရှိသော ဖြစ်ခြင်း၊ ရှိသော ဖြစ်	- ကျေးဇူးတင်ပေး၊ ရွေးကောက်ပွဲ လယ်ယာထွက်ကုန်များ သယ်ယူပို့ဆောင် ပေးခြင်း
- မူကြိုကျေးဇူးတင်ပေး၊ ပစ္စည်း၊ ရောင်း၊ ကမ်း၊ ဝယ်များ၊ ယူသော ဖြစ်ခြင်း၊ ရှိသော ဖြစ်	- မူကြိုကျေးဇူးတင်ပေး၊ ပစ္စည်း၊ ရောင်း၊ ကမ်း၊ ဝယ်များ၊ ယူသော ဖြစ်ခြင်း၊ ရှိသော ဖြစ်	- မူကြိုကျေးဇူးတင်ပေး၊ ရွေးကောက်ပွဲ လယ်ယာထွက်ကုန်များ သယ်ယူပို့ဆောင် ပေးခြင်း



ကျေးဇူး . ပီတောက်ပင်

မြို့နယ် . ဇော်ကယ်

ကျေးဇူးစု . တောင်ကြီး

ရက်စွဲ . ၂၆.၃.၁၇

ဦးဆုံးအား နာမည်	ဖွဲ့စည်းပေးသူများ	အရက်အမျိုးအစား	ရက်စွဲ
၁	ကျေးဇူးစုစုပေးပို့သူများ	က-မ	၁၁၂
၂	ကျေးဇူးစုစုပေးပို့သူများ	က-မ	၅၉
၃	ကျေးဇူးစုစုပေးပို့သူများ	က-မ	၄၆
၄	ကျေးဇူးစုစုပေးပို့သူများ	က-မ	၃၃
၅	ကျေးဇူးစုစုပေးပို့သူများ	က-မ	၃၀
၆	ကျေးဇူးစုစုပေးပို့သူများ	က-မ	၁၁



၆။ ကော်မတီဝင်များရွေးချယ်ခြင်းနှင့်ကျေးရွာဖွံ့ဖြိုးရေးအစီအစဉ်ဆောင်ရွက်မှုမှတ်တမ်းခါတ်ပုံများ



ကော်မတီရွေးချယ်ရန် မဲရေတွက်နေစဉ်



စီမံကိန်းမိတ်ဆက်အစည်းအဝေးမှတ်တမ်းခါတ်ပုံ



အမျိုးသမီးများပင့်ကူအိမ်ကွန်ယက်ရေးဆွဲနေစဉ်မှတ်တမ်းဓာတ်ပုံ



ကျေးရွာဖွံ့ဖြိုးရေးဦးစားပေးမဲပေးရန်တန်းစီနေကြစဉ်



ကျေးရွာလုပ်ငန်းခွဲအတွက်အခက်အခဲများဖော်ထုတ်ဆွေးနွေးစဉ်





၇။ ကော်မတီဝင်များစာရင်း

ကော်မတီဝင်များစာရင်း - ခုတ်ခွဲ. ပျော့မိမိကြီး ၊ ကျေးရွာ - ဖိလားကပ်ဝန်

စဉ်	အမည်	ကျား-မ	ရာထူး
၁	ဒေါ်ခင်အောင်	ကျား	ကျေးရွာဆေးဥက္ကဋ္ဌ
၂	ဒေါ်ခင်အောင်	မ	ကျေးရွာဆေးဥက္ကဋ္ဌ
၃	ဒေါ်ခင်အောင်	ကျား	ကျေးရွာဆေးဥက္ကဋ္ဌ
၄	ဒေါ်ခင်အောင်	မ	ကျေးရွာဆေးဥက္ကဋ္ဌ
၅	ဒေါ်ခင်အောင်	ကျား	ကျေးရွာဆေးဥက္ကဋ္ဌ
၆	ဒေါ်ခင်အောင်	မ	ကျေးရွာဆေးဥက္ကဋ္ဌ
၇	ဒေါ်ခင်အောင်	ကျား	ကျေးရွာဆေးဥက္ကဋ္ဌ
၈	ဒေါ်ခင်အောင်	မ	ကျေးရွာဆေးဥက္ကဋ္ဌ
၉	ဒေါ်ခင်အောင်	ကျား	ကျေးရွာဆေးဥက္ကဋ္ဌ
၁၀	ဒေါ်ခင်အောင်	မ	ကျေးရွာဆေးဥက္ကဋ္ဌ
၁၁	ဒေါ်ခင်အောင်	ကျား	ကျေးရွာဆေးဥက္ကဋ္ဌ
၁၂	ဒေါ်ခင်အောင်	မ	ကျေးရွာဆေးဥက္ကဋ္ဌ
၁၃	ဒေါ်ခင်အောင်	ကျား	ကျေးရွာဆေးဥက္ကဋ္ဌ
၁၄	ဒေါ်ခင်အောင်	မ	ကျေးရွာဆေးဥက္ကဋ္ဌ
၁၅	ဒေါ်ခင်အောင်	ကျား	ကျေးရွာဆေးဥက္ကဋ္ဌ
၁၆	ဒေါ်ခင်အောင်	မ	ကျေးရွာဆေးဥက္ကဋ္ဌ
၁၇			
၁၈			
၁၉			
၂၀			
၂၁			
၂၂			
၂၃			
၂၄			
၂၅			

စုစုပေါင်း။ (၂၅) ယောက် ကျား- (၉) ယောက် + မ- (၇) ယောက်

ကျေးရွာအုပ်စုစီမံကိန်းအထောက်အကူပြုကော်မတီ

.....
 ဒေါ်ခင်အောင်..... ကျေးရွာအုပ်စုစီမံကိန်းအထောက်အကူပြုကော်မတီ၊ ဥက္ကဋ္ဌ
 ဒေါ်ခင်အောင်..... ကျေးရွာအုပ်စုစီမံကိန်းအထောက်အကူပြုကော်မတီ၊ ဥက္ကဋ္ဌ

.....
 ဒေါ်ခင်အောင်..... ကျေးရွာအုပ်စုစီမံကိန်းအထောက်အကူပြုကော်မတီ၊ ဘဏ္ဍာရေးဥက္ကဋ္ဌ

မှတ်တမ်းတင်သူ
အမည်။

ရာထူး။ လူထုစည်းရုံးရေးမှူးရက်စွဲ။/...../.....



၈။ ကျေးရွာအခြေခံအချက်အလက်များ (ပုံစံ-၁)

ပုံစံ - ၈ - ၁ ကျေးရွာအခြေခံအချက်အလက်များ (Form PC 1)

လမ်းညွှန်ချက်။ ကျေးရွာတစ်ရွာသို့ ပထမဆုံးမိတ်ဆက်ခရီး သွားရောက်သောအခါ လူထုစည်းရုံးရေးမှူးသည် ကျေးရွာခေါင်းဆောင်များအား ကျေးရွာအချက်အလက်များကို မေတ္တာရပ်ခံ၍ တောင်းခံရသည်။ ဤအချက်အလက်များကို စီမံကိန်းမိတ်ဆက်အစည်းဝေးမတိုင်မီတောင်းခံရမည်။ စီမံကိန်းမိတ်ဆက်အစည်းဝေးတွင် လူထုစည်းရုံးရေးမှူးသည် ဤအချက်အလက်များအား စစ်ဆေးပြီး မှန်ကန်အောင်ပြုလုပ်ရမည်။ ပြီးနောက်တွင် လူထုစည်းရုံးရေးမှူးမှ သတင်းအချက်အလက်ထံသို့ Tablets မှ တစ်ဆင့် ဖြည့်သွင်းရမည်။

ကျေးရွာခေါင်းဆောင် အမည် ဦးစောဦး	ကျေးရွာခေါင်းဆောင်၏ ဖုန်းနံပါတ် ၀၉-၇၄၈၀၀၃၅၄၂	လူထုစည်းရုံးရေးမှူး၏ အမည် ဦးစောဦး
ပြည်နယ်၊တိုင်းဒေသကြီး၊မြို့နယ်၊ မြို့နယ် ပျက်စင်	ကျေးရွာအုပ်စု၊ ကျေးရွာအုပ်စု	ကျေးရွာ ဒီပဲယင်း

က။ လူဦးရေ - ၃၄၁

လူမျိုးစု	အိမ်ထောင်စုအရေအတွက်	ကိုးကွယ်သည့်ဘာသာ	အိမ်ထောင်စုအရေအတွက်
လူမျိုးစု (၁) - ၁၅၁	၅၅	ဘာသာ (၁) - ၅၅	၅၅
လူမျိုးစု (၂) -----		ဘာသာ (၂) -----	
လူမျိုးစု (၃) -----		ဘာသာ (၃) -----	
လူမျိုးစုရော အခြား -----		ဘာသာရော -----	
	အရေအတွက်		
မသန်စွမ်းသူများ	၁		
သက်ကြီးရွယ်အိုများ (၆၅ နှစ် နှင့် အထက်)	၂၀		
စစ်ဘေးရှောင်			

	အမျိုးသား (အရေအတွက်)	အမျိုးသမီး (အရေအတွက်)
လူဦးရေ	၁၅၆	၁၈၅
လူမျိုးစု (၁) - ၁၅၁		
လူမျိုးစု (၂) -----		
လူမျိုးစု (၃) -----		
အခြား		
အိမ်ထောင်ဦးစီး	၆၅	၃၀

(ခ) အခြေခံအဆောက်အအုံ အသုံးအဆောင်များ

စာသင်ကျောင်း	အမှတ် ခြံစိမ်း	ကျန်းမာရေး	အမှတ် ခြံစိမ်း	ဘာသာရေး အဆောက် အအုံများ	အမှတ် ခြံစိမ်း



အထက်တန်းကျောင်း	<input type="checkbox"/>	ဆေးရုံ	<input type="checkbox"/>	စေတီ	<input type="checkbox"/>
အလယ်တန်းကျောင်း	<input type="checkbox"/>	ကျန်းမာရေးဌာန	<input type="checkbox"/>	ဘုန်းကြီးကျောင်း	<input type="checkbox"/>
မူလတန်းကျောင်း	<input type="checkbox"/>	ကျန်းမာရေးဌာနခွဲ	<input type="checkbox"/>	ဟိန္ဒူဘုရားကျောင်း	<input type="checkbox"/>
မူကြိုကျောင်း	<input type="checkbox"/>	ဆေးပေးခန်း	<input type="checkbox"/>	ခရစ်ယာန်ကျောင်း	<input type="checkbox"/>
အခြား	<input checked="" type="checkbox"/>	အခြား	<input checked="" type="checkbox"/>	ဗလီ	<input type="checkbox"/>
				အခြား	<input type="checkbox"/>
မှတ်ချက်		မှတ်ချက်		မှတ်ချက်	

(ဂ) ကျွမ်းကျင်သူများမှတ်တမ်း (ကျေးရွာတွင်နေထိုင်သော သို့မဟုတ် တခြားရွာမှလာရောက်သော ကျွမ်းကျင်သူများ)

(၁) စာသင်ကျောင်း			(၂) ကျန်းမာရေး			(၃) လက်မှုပညာရှင်		
	ရွာတွင်နေထိုင်သူ	အခြားရွာမှလာသူ		ရွာတွင်နေထိုင်သူ	အခြားရွာမှလာသူ		ရွာတွင်နေထိုင်သူ	အခြားရွာမှလာသူ
မူလတန်းပြဆရာ/မ	<input type="checkbox"/>	<input type="checkbox"/>	ဆရာဝန်	<input type="checkbox"/>	<input type="checkbox"/>	လက်သမား	<input checked="" type="checkbox"/>	<input type="checkbox"/>
အထက်တန်းပြဆရာ/မ	<input type="checkbox"/>	<input type="checkbox"/>	လက်ထောက်ကျန်းမာရေးမှူး	<input type="checkbox"/>	<input type="checkbox"/>	ပန်းရံ	<input type="checkbox"/>	<input type="checkbox"/>
အလယ်တန်းပြဆရာ/မ	<input type="checkbox"/>	<input type="checkbox"/>	အမျိုးသမီးကျန်းမာရေးဆရာမ	<input type="checkbox"/>	<input type="checkbox"/>	လျှပ်စစ်ကျွမ်းကျင်၊ ဖိသမား	<input type="checkbox"/>	<input type="checkbox"/>
မူကြိုဆရာ/မ	<input type="checkbox"/>	<input type="checkbox"/>	သားဖွားဆရာမ	<input type="checkbox"/>	<input type="checkbox"/>	ရေပိုက်သွယ်သူ	<input type="checkbox"/>	<input type="checkbox"/>
အခြား	<input type="checkbox"/>	<input type="checkbox"/>	ပြည်သူ့ကျန်းမာရေးလုပ်သား	<input type="checkbox"/>	<input type="checkbox"/>	စက်ပြင်ဆရာ	<input type="checkbox"/>	<input type="checkbox"/>
မှတ်ချက်			မှတ်ချက်			မှတ်ချက်		

(ဃ) ကျေးရွာသို့ ရောက်ရှိနိုင်သည့် လမ်းအခြေအနေ / ကျေးရွာတစ်ရွာသည် ၎င်း၏ ကျေးရွာအုပ်စုနှင့် ဆက်သွယ်ထားသော လမ်းအခြေအနေ (အောက်ပါတို့ကိုဝိုင်းပါ)

ကျောက်ကြမ်းလမ်း ကတ္တရာလမ်း ကွန်ကရစ်လမ်း မော်တော်ဆိုင်ကယ်လမ်း
 ကျောက်ခင်းလမ်း မြေသားလမ်း လူသွားလမ်း အခြား _____

(င) ကျေးရွာဖွံ့ဖြိုးမှုစီမံချက်

(၁) လူထုပဟိုပြုစီမံကိန်းမစတင်မီ ဤကျေးရွာတွင်ကျေးရွာဖွံ့ဖြိုးမှု စီမံချက်ရှိခဲ့ပါသလား? မရှိပါ မရှိပါ/မသိပါ
 (၂) ရှိခဲ့ပါလျှင် ဤစီမံချက်ကို မည်သည့် ခုနှစ်တွင်ပြင်ဆင်ခဲ့ပါသနည်း? နှစ်-----(မသိပါ)
 (၃) ဤစီမံချက်ကို မြို့နယ်မှအတည်ပြုခဲ့ပါသလား? ပြုခဲ့ပါသည်/မပြုခဲ့ပါ (မသိပါ)

(စ) ဓရီးအကွာအဝေး

(၁) ဤကျေးရွာ၏ပဟိုမှ ၎င်းကျေးရွာအုပ်စု၏ပဟိုအထိ ဓရီးခိုင်မည်မျှကွာဝေးသနည်း? ခိုင်-----၀.၀၀-----/မသိပါ
 (၂) ဤကျေးရွာမှ ၎င်းကျေးရွာအုပ်စုပဟိုအထိ သွားလာရာတွင်ကြာမြင့်သည့်အချိန်။
 ခြောက်သွေ့ရာသီတွင်ကြာချိန် -----၄ : ၀၅----- ထော်လာရီ/မော်တော်ဆိုင်ကယ်/ခြေလျင်/လား/မော်တော်ဘုတ်/
 အခြား -----
 မိုးရာသီတွင်ကြာချိန် -----၄ : ၀၅----- ထော်လာရီ/မော်တော်ဆိုင်ကယ်/ခြေလျင်/လား/မော်တော်ဘုတ်/
 အခြား -----



(ခ) ပတ်ဝန်းကျင်ဆိုင်ရာ သဘာဝဘေးအန္တရာယ်

ဤကျေးရွာတွင် ရေကြီးခြင်းကဲ့သို့ သဘာဝဘေးအန္တရာယ်ကျရောက်ဖူးခြင်း ရှိပါသလား။

မရှိပါ ရှိပါသည် ရှိလျှင်ဖော်ပြပါ -----

(ဇ) ကျေးရွာတွင် ဖွဲ့စည်းထားသော အဖွဲ့အစည်းများ

လူထုပဟိုပြုစီမံကိန်းမတိုင်မီ ဤကျေးရွာတွင် ကျေးရွာဖွံ့ဖြိုးရေးအတွက် အစိုးရ (သို့) ရွာသားများကိုယ်တိုင်(သို့) စီမံကိန်းတစ်ခုခုမှ ဖွဲ့စည်းထားသည့် အဖွဲ့အစည်းများရှိပါသလား။

(၁) ရွာသားအဖွဲ့အစည်း

(၂) မိခင်အဖွဲ့အစည်း

(ဈ) အထွေထွေအုပ်ချုပ်ရေး ဦးစီးဌာန (GAD) မှ မှတ်တမ်းတင်ထားခြင်း

ဤကျေးရွာသည် အထွေထွေအုပ်ချုပ်ရေး ဦးစီးဌာန (GAD) မှ မှတ်တမ်းတင်ထားမှု ရှိပါသလား။

မရှိပါ ရှိပါသည်

ကျေးရွာခေါင်းဆောင်

အမည် ဦးစားဇော်သိန်း

လက်မှတ် [Signature] ဇန်နဝါရီ ၂၀၁၇

လူထုစည်းရုံးရေးမှူး

အမည် ဦးဇော်စိုး

လက်မှတ် [Signature] ဇန်နဝါရီ ၂၀၁၇



၉။ ပုံစံ ၈-၂။ စီမံကိန်းစက်ဝန်းအချိန်ဇယား

ပုံစံ - ၈ - ၂ - စီမံကိန်းစက်ဝန်းအချိန်ဇယား (PC 2)

လမ်းညွှန်ရွာတွင် သက်ဆိုင်ရာလူထုစည်းရုံးရေးမှူး/လက်ထောက်နည်းပညာမှူးများမှ စီမံကိန်းစက်ဝန်းအဆင့်တစ်စဉ်ပြီးစီးတိုင်း ကျေးရွာနှင့် ကျေးရွာအုပ်စုအတွက် ဤပုံစံကို ဖြည့်သွင်းရမည်။

စည်းရုံးရေးမှူး/ဝန်ထမ်း အမည် - ဦးခွဲဇော်

နေ့စွဲ ၂၆.၃.၂၀၁၇ စက်ဝန်းအားအမှတ်ဖြစ်ပါ စက်ဝန်း(၁) စက်ဝန်း(၂) စက်ဝန်း(၃)

ပြည်နယ်/တိုင်း မန္တလေး မြို့နယ် ပျော်ရွှင် ကျေးရွာအုပ်စု ရွာနားမကြီး ကျေးရွာ ၂၈၈၇၀၆

စီမံကိန်းကော်ရွက်မှုအဆင့်များ	နေ့စွဲ		အစည်းအဝေးတွင်တက်ရောက်သူအရေအတွက်			
	စတင်သည့် နေ့	ပြီးဆုံးသည့်နေ့	အမျိုးသား အရေအတွက်	အမျိုးသမီး အရေအတွက်	အိမ်ထောင်စု အရေအတွက်	လူချို့စုတက်ရောက်သူ အရေအတွက် နှင့် လူချို့စုအမည်
၁။ ကျေးရွာစီမံကိန်း မိတ်ဆက်အစည်းအဝေး	၂၅.၃.၁၇	၂၅.၃.၁၇	၁၆	၂၈	၄၄	၆၈ ၄၄
၂။ ကျေးရွာဖွံ့ဖြိုးရေး စီမံချက်ရေးဆွဲခြင်း အစည်းအဝေး	၂၆.၃.၁၇	၂၆.၃.၁၇	၂၇	၄၄	၇၁	၆၈ ၅၇
၃။ ကျေးရွာအုပ်စု လုပ်ငန်းဆုံးဖြတ်ချက်ချသည့် အစည်းအဝေး	၂၈.၃.၁၇	၂၈.၃.၁၇	၂၉	၁၄	၄၃	၆၈ ၄၃
၄။ မြို့နယ်အဆင့် စီမံကိန်းရေးဆွဲရေး နှင့် အကောင်အထည်ဖော်ရေးကော်မတီ၏ စီမံကိန်း သုံးသပ်မှု အစည်းအဝေး			မလို	မလို	မလို	မလို
၅။ မြို့နယ် စီမံကိန်းရေးဆွဲရေး နှင့် အကောင်အထည်ဖော်ရေး ကော်မတီ၏ဆုံးဖြတ်မှုကို ရွာသို့ အသိပေး အကြောင်းကြားသည့် အစည်းအဝေး						
၆။ စီမံကိန်းလုပ်ငန်းဖွံ့ဖြိုးစီမံချက်ရေးဆွဲခြင်း အစည်းအဝေး						
၆.၁။ စီမံကိန်းလုပ်ငန်း အကောင်အထည်ဖော် ရေးအစီအစဉ် ရေးဆွဲခြင်း						



၁၀။ ပုံစံ ၈-၃။ ကျေးရွာဖွံ့ဖြိုးရေးဦးစားပေးအစီအစဉ်

ပုံစံ - ၈ - ၃ ကျေးရွာဖွံ့ဖြိုးရေး ဦးစားပေးအစီအစဉ် (Form PC 3)

လမ်းညွှန်ချက်၊ အဆင့်(၃) ကျေးရွာမျှော်မှန်းချက်အစည်းအဝေး ပြီးဆုံးသောအခါ ကျေးရွာစီမံကိန်း အထောက်အကူပြု ကော်မတီသည် လူထုစည်းရုံးရေးမှူးအကူအညီဖြင့် ဤပုံစံကိုပြည့်စုံအောင် ဖြည့်သွင်းရမည်။

လူထုစည်းရုံးရေးမှူး/ဝန်ထမ်း အမည် - ဦး ညိုင်းလင်းအောင်
 နေ့စွဲ ၂၀၁၇ ခု ဇူလိုင်လ ၁၅ ရက် စက်ဝန်းအား အမှတ်ခြစ်ပါ (✓)၊ စက်ဝန်း(၁)
 စက်ဝန်း(၂) စက်ဝန်း(၃) စက်ဝန်း(၄)

ပြည်နယ်/တိုင်း ယခူ မြို့နယ် ပျော်ကန် ကျေးရွာအုပ်စု ကျေးရွာ မိကျောင်း
 က။ အခက်အခဲအတားအဆီးများအားရွေးနှေးခြင်း - ယခုလက်ရှိအခြေအနေတွင် ဤကျေးရွာဖွံ့ဖြိုးတိုးတက်ရေးအတွက် အဓိက အခက်အခဲအတားအဆီးများသည် မည်သည်များဖြစ်ပါသနည်း။ (အမျိုးသား/သမီး အနည်းဆုံးအခက်အခဲ ၅ ခုစီဖော်ပြပါ)

အမျိုးသား အဖွဲ့မှ တင်ပြသောအခက်အခဲအတားအဆီးများ		အမျိုးသမီး အဖွဲ့မှတင်ပြသောအခက်အခဲအတားအဆီးများ	
၁	လမ်းပန်း ဘက်စုံ ဖွံ့ဖြိုးရေး ဖွံ့ဖြိုးရေး	၁	ကျေးရွာအုပ်စု မကျေနပ် စားနပ်ရိက္ခာ
၂	ကျေးရွာအုပ်စု မကျေနပ် စားနပ်ရိက္ခာ	၂	ကျေးရွာအုပ်စု မကျေနပ် စားနပ်ရိက္ခာ
၃	ကျေးရွာအုပ်စု မကျေနပ် စားနပ်ရိက္ခာ	၃	ကျေးရွာအုပ်စု မကျေနပ် စားနပ်ရိက္ခာ
၄	ကျေးရွာအုပ်စု မကျေနပ် စားနပ်ရိက္ခာ	၄	ကျေးရွာအုပ်စု မကျေနပ် စားနပ်ရိက္ခာ
၅	ကျေးရွာအုပ်စု မကျေနပ် စားနပ်ရိက္ခာ	၅	ကျေးရွာအုပ်စု မကျေနပ် စားနပ်ရိက္ခာ
၆		၆	
၇		၇	

ခ။ မျှော်မှန်းခြင်း - နောင်လာမည့် (၅)နှစ် အတွင်း ကျေးရွာဖွံ့ဖြိုးရေး မျှော်မှန်းလျာထားချက်များအား တင်ပြပါ။

အမျိုးသားအဖွဲ့မှ တင်ပြသောမျှော်မှန်းချက်များ		အမျိုးသမီးအဖွဲ့မှ တင်ပြသောမျှော်မှန်းချက်များ	
၁	ကျေးရွာအုပ်စု မကျေနပ် စားနပ်ရိက္ခာ	၁	ကျေးရွာအုပ်စု မကျေနပ် စားနပ်ရိက္ခာ
၂	ကျေးရွာအုပ်စု မကျေနပ် စားနပ်ရိက္ခာ	၂	ကျေးရွာအုပ်စု မကျေနပ် စားနပ်ရိက္ခာ
၃	ကျေးရွာအုပ်စု မကျေနပ် စားနပ်ရိက္ခာ	၃	ကျေးရွာအုပ်စု မကျေနပ် စားနပ်ရိက္ခာ
၄	ကျေးရွာအုပ်စု မကျေနပ် စားနပ်ရိက္ခာ	၄	ကျေးရွာအုပ်စု မကျေနပ် စားနပ်ရိက္ခာ
၅	ကျေးရွာအုပ်စု မကျေနပ် စားနပ်ရိက္ခာ	၅	ကျေးရွာအုပ်စု မကျေနပ် စားနပ်ရိက္ခာ
၆		၆	
၇		၇	



ဂ။ လူထုစီမံကိန်း၏ လာမည့် (၄) နှစ်အတွက် အကျုံးဝင်သော ဦးစားပေး ဖွံ့ဖြိုးတိုးတက်မှု လုပ်ငန်း အစီအစဉ်များအားဖော်ပြပါ။

အဆင့်	ကျေးရွာအတွက် ဦးစားပေး ဖွံ့ဖြိုးတိုးတက်မှု လုပ်ငန်းစဉ်များ	အဆိုပြုသူ (အမျိုးသားများ/ အမျိုးသမီးများ/အမျိုးသား+ အမျိုးသမီး)	ခန့်မှန်းကုန်ကျ စရိတ်	အကျိုးခံစားခွင့်ရှိသူ ခန့်မှန်းခြေ အရေအတွက်
၁	ဖွဲ့စည်းရေး	က + မ		၃၄၁
၂	ကျေးရွာအစိုးရ	က + မ		၂
၃	ကျေးရွာအစိုးရ စာပို့ဆက်ရေး	က + မ		၂
၄	အစိုးရ အဖွဲ့	က + မ		၂
၅	ပို့ဆက်ရေး	က + မ		၂
၆				
၇				

ဃ။ လူထုစီမံကိန်း၏ လာမည့် (၄) နှစ်အတွက် အကျုံးမဝင်သော ဦးစားပေး ဖွံ့ဖြိုးတိုးတက်မှု လုပ်ငန်း အစီအစဉ်များအားဖော်ပြပါ။

အဆင့်	ကျေးရွာအတွက် ဦးစားပေး ဖွံ့ဖြိုး တိုးတက်မှု လုပ်ငန်းစဉ်များ	အဆိုပြုသူ (အမျိုးသားများ/ အမျိုးသမီးများ/အမျိုးသား+ အမျိုးသမီး)	အခန်းကဏ္ဍ
၁	အစိုးရ အဖွဲ့	က + မ	
၂			
၃			
၄			
၅			
၆			

ခေါင်းဆောင်၊ ကျေးရွာစီမံကိန်းအထောက်အကူပြုကော်မတီမှ အတည်ပြုသည်။

အမည် ----- ဖွဲ့စည်းရေး ----- လက်မှတ် ----- နေ့စွဲ -----



၁၁။ ပုံစံ ၈-၄။ ကျေးရွာဖွံ့ဖြိုးရေးစီမံကိန်းလုပ်ငန်းခွဲရွေးချယ်ခြင်းပုံစံ

ပုံစံ - ၈ - ၄ ကျေးရွာအုပ်စုစီမံကိန်းလုပ်ငန်းခွဲရွေးချယ်ခြင်းပုံစံ (Form PC 4)

လမ်းညွှန်ချက်။ စီမံကိန်းလုပ်ငန်းခွဲရွေးချယ်မှုအစည်းအဝေးပြီးနောက်တွင် ကျေးရွာအုပ်စု CF/TF တို့၏ အကူအညီရယူ၍ ကျေးရွာစီထောက်ကော်မတီမှ လက်မှတ်ရေးထိုးပြီး အဆိုပါပုံစံအား ပြည်ပုံအောင်မြင်သွင်းရမည်။ ဤပုံစံအား ပြည်ပုံစုပြုသွင်းပြီးပါက ကျေးရွာအုပ်စုဖွံ့ဖြိုးတိုးတက်ရေးစီမံချက်တွင် TPIIC သို့ ပေးပို့ရန်အတွက် နောက်ဆက်တွဲအဖြစ် တားရှိရမည်။ CF မှ ကျေးရွာတစ်ရွာချင်းစီ၏ စီမံကိန်းလုပ်ငန်းခွဲခွဲရောင်းရာ အချက်အလက်များကို MIS သို့ ထည့်သွင်းရမည်။ (ယခုနှစ်စီမံကိန်းလုပ်ငန်းခွဲ မလုပ်ကိုင်သော ကျေးရွာများ မပါဝင်ပါ။)

ကျေးရွာစည်းရုံးရေးမှူး/ဝန်ထမ်းအမည် - ဒေါ်ကလေးအေး
 နေ့စွဲ - ၂၀၂၁.၀၅.၂၇
 ပြည်နယ်/တိုင်း - မန္တလေး၊ မြို့နယ် - ပျော်ဘွဲ့
 စက်ဝန်းအားအမှတ်ဖြစ်ပေးပါ။(✓) စက်ဝန်း(၁) စက်ဝန်း(၂) စက်ဝန်း(၃) စက်ဝန်း(၄)
 ကျေးရွာအုပ်စု ပျော်ဘွဲ့

ကျေးရွာအမည်	ထောင်ရွက်မည့် လုပ်ငန်းများ	အတိုင်းအတာ	ခန့်မှန်း တိုက်ရိုက် အကျိုးစီးပွားခွင့် ရှိသူများ	အဆိုပြုတင်ပြသူ	ခန့်မှန်းကုန်ကျစရိတ်			
					စီမံကိန်းမှ ထည့်ဝင်မှု	ကျေးရွာမှ ထည့်ဝင်မှု	အခြားထည့်ဝင်မှု (ဖော်ပြပါ) ထည့်ဝင်ငွေ အမည်/အဖွဲ့	
ချောင်းကြီး	ရွာစေတီ၊ ရွာအိမ်		၃၂၄	<input type="checkbox"/> ကျား <input type="checkbox"/> မ <input checked="" type="checkbox"/> အကျား+မ				
ပညာပေးစင်	ကျေးရွာအိမ်၊ ရွာအိမ်		၂၅၇	<input type="checkbox"/> ကျား <input type="checkbox"/> မ <input checked="" type="checkbox"/> အကျား+မ				
ဆည်ရွာ	ရွာစေတီ၊ ရွာအိမ်		၄၅၄	<input type="checkbox"/> ကျား <input type="checkbox"/> မ <input checked="" type="checkbox"/> အကျား+မ				
ကျေးတာ	ရွာစေတီ၊ ရွာအိမ်		၄၅၅	<input type="checkbox"/> ကျား <input type="checkbox"/> မ <input checked="" type="checkbox"/> အကျား+မ				

ရာထူး ကျေးရွာအုပ်စု စီ/ထောက်ကော်မတီ ဥက္ကဋ္ဌ အမည် လက်မှတ် ရက်စွဲ
 ဦးတင်အောင် ၂၀၂၁.၀၅.၂၇
 ဒေါ်ခင်မြနု ၂၀၂၁.၀၅.၂၇



ပုံစံ - စ - ၄ ကျေးရွာအုပ်စုစီမံကိန်းလုပ်ငန်းခွဲရွေးချယ်ခြင်းပုံစံ (Form PC 4)

လမ်းညွှန်ချက်၊ စီမံကိန်းလုပ်ငန်းခွဲရွေးချယ်မှုအစည်းအဝေးပြီးနောက်တွင် ကျေးရွာအုပ်စုမှ CF/TF တို့၏ အကူအညီရယူ၍ ကျေးရွာစီထောက်ကော်မတီမှ လက်မှတ်ရေးထိုးပြီး အဆိုပါပုံစံအား ပြည်ပုံစံအောင်ဖြည့်သွင်းရမည်။ ဤပုံစံအား ပြည့်စုံစွာဖြည့်သွင်းပြီးပါက ကျေးရွာအုပ်စုမှူးကြီးတို့ထက်ရောက်ရှိရာတွင် TPIC သို့ ပေးပို့ရန်အတွက် နောက်ဆက်တွဲအဖြစ် တားရိုက်မည်။ CF မှ ကျေးရွာတစ်ရွာချင်းစီ၏ စီမံကိန်းလုပ်ငန်းခွဲဆိုင်ရာ အချက်အလက်များကို MIS သို့ ထည့်သွင်းရမည်။ (ယခုနှစ်စီမံကိန်းလုပ်ငန်းခွဲ မလုပ်ကိုင်သော ကျေးရွာများ မပါဝင်ပါ။)

ကျေးရွာစည်းရုံးရေးမှူး/ဝန်ထမ်းအမည် - ဒေါ်လှ လှမော်

နေ့စွဲ - ၂၀၂၀-၂၀၂၁

ပြည်နယ်/တိုင်း - မန္တလေး - မြို့နယ် ကျောက်စွယ်

စက်ဝန်းအားအမှတ်ခြစ်ပေးပါ။ (V) စက်ဝန်း(၀) စက်ဝန်း(၂) စက်ဝန်း(၃) စက်ဝန်း(၄) စက်ဝန်း(၅) စက်ဝန်း(၆) စက်ဝန်း(၇) စက်ဝန်း(၈) စက်ဝန်း(၉) စက်ဝန်း(၁၀)

ကျေးရွာအမည်	ဆောင်ရွက်မည့် လုပ်ငန်းများ	အတိုင်းအတာ	ခန့်မှန်း တိုက်ရိုက် အကျိုးခံစားခွင့် ရှိသူများ	အဆိုပြုတင်ပြသူ	ခန့်မှန်းကုန်ကျစရိတ်			
					စီမံကိန်းမှ ထည့်သွင်းမှု	ကျေးရွာမှ ထည့်သွင်းမှု	အခြားထည့်သွင်းမှု (ဖော်ပြပါ) ထည့်သွင်းငွေ အမည်/အဖွဲ့	
ထန်းတက်			၇၂၉	<input type="checkbox"/> ကျား <input type="checkbox"/> မ <input checked="" type="checkbox"/> ကျား+မ				
သစ်ဆိမ်ယေ	၅၀၀၀ ၁၀၀၀၀		၅၀၅	<input type="checkbox"/> ကျား <input type="checkbox"/> မ <input checked="" type="checkbox"/> ကျား+မ				
ပိတောက်ပေ	၅၀၀၀ ၅၀၀၀		၃၅၂	<input type="checkbox"/> ကျား <input type="checkbox"/> မ <input checked="" type="checkbox"/> ကျား+မ				
အင်းပေ	၅၀၀၀ ၅၀၀၀		၂၈၀	<input type="checkbox"/> ကျား <input type="checkbox"/> မ <input checked="" type="checkbox"/> ကျား+မ				

ရာထူး ကျေးရွာအုပ်စု စီ/ထောက်ကော်မတီ ဥက္ကဋ္ဌ အမည် လက်မှတ် ရက်စွဲ

ဦးစာဓာတ် [Signature] ၂၀၂၀-၂၀၂၁

ဒေါ်ခင်မြတ် [Signature] ၂၀၂၀-၂၀၂၁



လူထုပတ်ဝန်းကျင်ထိခိုက်မှုလျှော့ချရေးဦးစီးဌာန

အမှတ်: ၃ / ၉-၉-၂၀၁၅

ပုံစံ ၈-၄ ကျေးရွာအုပ်စုစီမံကိန်းလုပ်ငန်းခွဲရွေးချယ်ခြင်းပုံစံ

လမ်းညွှန်ချက်။ ကျေးရွာအုပ်စုစီမံချက်ရေးဆွဲသည့်အစည်းအဝေးတွင် ဤပုံစံအား လူထုစည်းရုံးရေးမှူး / လက်ထောက်နည်းပညာမှူးတို့၏ အကူအညီဖြင့်ပြည့်စုံစွာ ဖြည့်သွင်းရမည်။ ဤပုံစံအား ပြည့်စုံစွာဖြည့်သွင်းပြီးပါက ကျေးရွာအုပ်စုမှူးတို့ထက်ရှေ့ဆုံးရက်တွင်နောက်ဆုံးရက်အဖြစ်တွဲထားရမည်။ CF မှ အချက်အလက်များကို MIS သို့ ထည့်သွင်းရမည်။ ကျေးရွာစည်းရုံးရေးမှူး/ဝန်ထမ်းအမည် - ဒေါ်အေးအေး

နေ့စွဲ - ၂၀၁၅.၁၁.၁၇

ပြည်နယ်/တိုင်း: မန္တလေး၊ မြို့နယ်: ကျောက်တူ

စက်ဝန်းအား အမှတ်ဖြစ်ပေးပါ (✓) စက်ဝန်း(၀) စက်ဝန်း(၂) စက်ဝန်း(၃) စက်ဝန်း(၄)

ကျေးရွာအုပ်စု: ကျေးရွာအုပ်စု

ကျေးရွာအမည်	ဆောင်ရွက်မည့် လုပ်ငန်းများ	အတိုင်းအတာ	ခန့်မှန်း တိုက်ရိုက်အကျိုး ခံစားခွင့်ရှိသူများ	အဆိုပြုထပ်ပြသူ	ခန့်မှန်းကုန်ကျစရိတ်		
					စီမံကိန်းမှ ထည့်ဝင်မှု	ကျေးရွာမှ ထည့်ဝင်မှု	အခြားထည့်ဝင်မှု (ဖော်ပြပါ) ထည့်ဝင်ငွေ အမည်/အဖွဲ့
ဒွါးကျွန်း	မူပိုင်ခွင့်အစီအစဉ်		၈၇၂	ကျေးရွာအုပ်စုမှ ထည့်ဝင်မှု			
				ကျေးရွာအုပ်စုမှ ထည့်ဝင်မှု			
				ကျေးရွာအုပ်စုမှ ထည့်ဝင်မှု			
				ကျေးရွာအုပ်စုမှ ထည့်ဝင်မှု			
				ကျေးရွာအုပ်စုမှ ထည့်ဝင်မှု			
				ကျေးရွာအုပ်စုမှ ထည့်ဝင်မှု			
				ကျေးရွာအုပ်စုမှ ထည့်ဝင်မှု			
				ကျေးရွာအုပ်စုမှ ထည့်ဝင်မှု			
				ကျေးရွာအုပ်စုမှ ထည့်ဝင်မှု			

ရက်စွဲ: ကျေးရွာအုပ်စု စီ/ထောက်ကော်မတီ ဥက္ကဋ္ဌ

အမည်: ဒေါ်အေးအေး

ရက်စွဲ: ၂၀၁၅.၁၁.၁၇

ရက်စွဲ: ၂၀၁၅.၁၁.၁၇

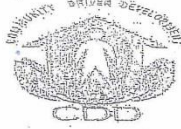

ဆုံးဖြတ်ချက်များ

၁။ ကျေးဇူး ဓာတ်အား မပြည့်စုံဘဲ နားထောင် နားလည် လာ နေ လိမ့် မဟုတ်ပါ။

..... ဂျပန် အား နားလည် လာ နေ လိမ့် မဟုတ်ပါ။

၂။ ကျေးဇူး ဓာတ်အား မပြည့်စုံဘဲ နားထောင် နားလည် လာ နေ လိမ့် မဟုတ်ပါ။

..... လက်မှတ် ထိုး နားလည် လာ နေ လိမ့် မဟုတ်ပါ။

၃။

၄။

၅။

မှတ်တမ်းတင်သူ *[Signature]*
အမည် ဦး စောစော
ရာထူး မန္တလေးတိုင်း စာကြည့်တိုက်
ရက်စွဲ ၂၅/၃/၂၀၁၇

အတည်ပြုသူ *[Signature]*
အမည် ဦးစောစော
ရာထူး စာကြည့်တိုက်
ရက်စွဲ ၂၅/၃/၂၀၁၇

