

ပြည်ထောင်စုသမ္မတ မြန်မာနိုင်ငံတော် အစိုးရ
စိုက်ပျိုးရေး၊ မွေးမြူရေးနှင့် ဆည်မြောင်းဝန်ကြီးဌာန
ကျေးလက်ဒေသဖွံ့ဖြိုးတိုးတက်ရေးဦးစီးဌာန
ပျော်ဘွယ်မြို့နယ်



လူထုဗဟိုပြုစီမံကိန်း
National Community Driven Development Project
(NCDDP)



ကျေးရွာဖွံ့ဖြိုးရေးအစီအစဉ်
Village Development Plan (VDP)
ပိတောက်ပင်ကျေးရွာ၊ ချောင်းမကြီးကျေးရွာအုပ်စု

၂၀၁၈ခုနှစ်

ပျော်ဘွယ်မြို့



မာတိကာ

- ၁။ မြို့နယ်မြေပုံ
- ၂။ ကျေးရွာမြေပုံ(တည်နေရာ)
- ၃။ အုပ်စုတွင်ပါဝင်သောကျေးရွာများစာရင်း
- ၄။ ကျေးရွာအခြေခံအချက်အလက်များ (ကျေးရွာသမိုင်းကြောင်း)
- ၅။ လူထုပူးပေါင်းပါဝင်သော လူမှုဆန်းစစ်ခြင်းနှင့် အကဲဖြတ်ခြင်းလုပ်ငန်းစဉ်(PSA/PRA)အကျဉ်းချုပ်ဇယား
- ၆။ ကျေးရွာဖွံ့ဖြိုးရေးအစီအစဉ်အတွက်အသုံးပြုခဲ့သော PRA tools များနှင့်တစ်ခုချင်းစီအတွက် သုံးသပ် ချက်များ
- ၇။ ကော်မတီဝင်များရွေးချယ်ခြင်းနှင့်ကျေးရွာဖွံ့ဖြိုးရေးအစီအစဉ်ဆောင်ရွက်မှုမှတ်တမ်းခါတ်ပုံများ
- ၈။ ကျေးရွာအချက်အလက် (ပုံစံ-၁)
- ၉။ စီမံကိန်းစက်ဝန်းအချိန်ဇယား (ပုံစံ-၂)
- ၁၀။ ကျေးရွာဖွံ့ဖြိုးရေးဦးစားပေးအစီအစဉ် (ပုံစံ-၃)
- ၁၁။ ကျေးရွာအုပ်စုစီမံကိန်းလုပ်ငန်းခွဲရွေးချယ်ခြင်း (ပုံစံ-၄)
- ၁၂။ အစည်းအဝေးမှတ်တမ်းများ
- ၁၃။ ကဏ္ဍအလိုက်ဦးစားပေးဖွံ့ဖြိုးရေးလုပ်ငန်းစဉ်များ



၁။ ဖျော်ဘွယ်မြို့နယ် မြေပုံ

ဖျော်ဘွယ်မြို့နယ်အခြေပြမြေပုံ

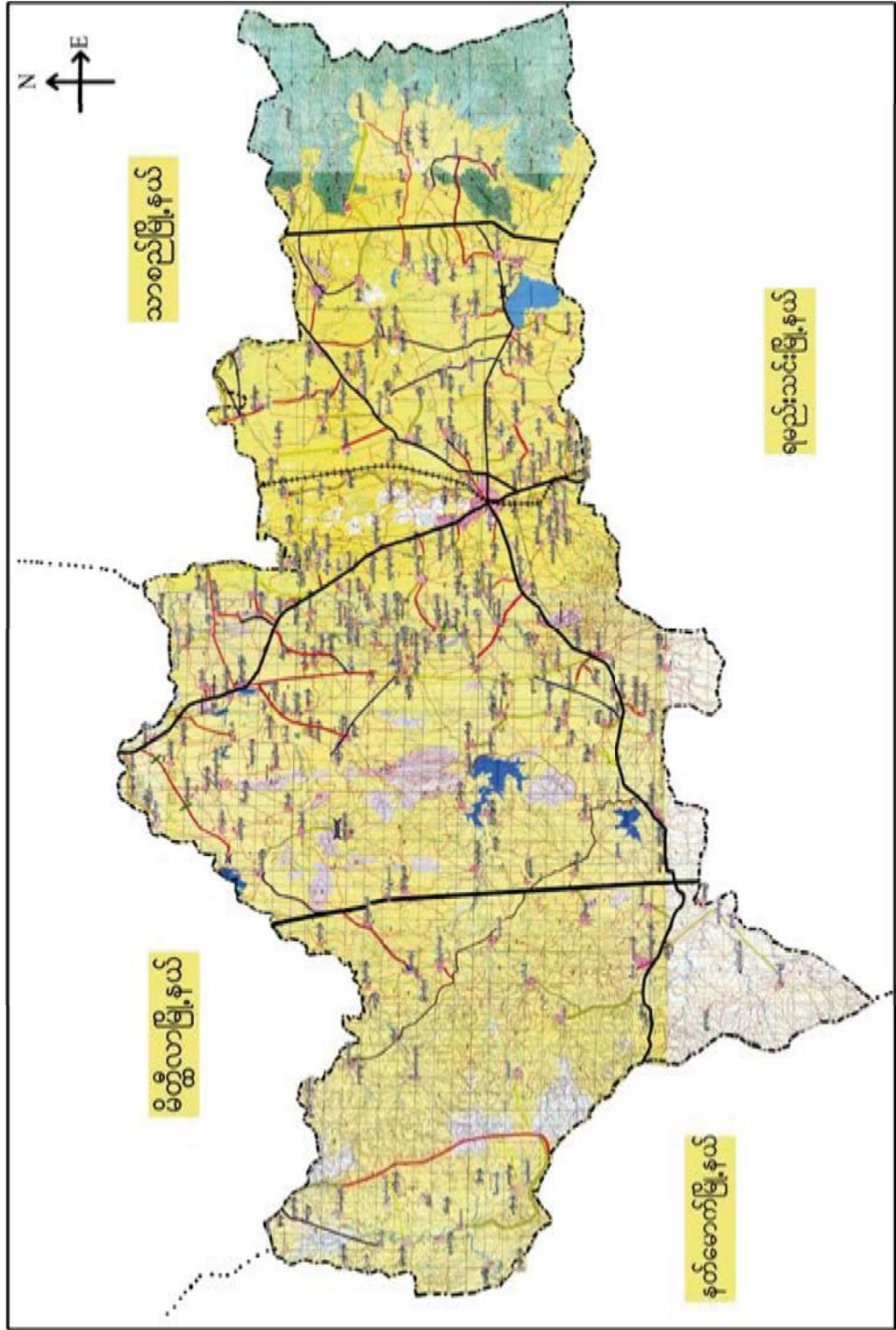



၂။ ရောင်းမကြီးအုပ်စုအုပ်စုမြေပုံ

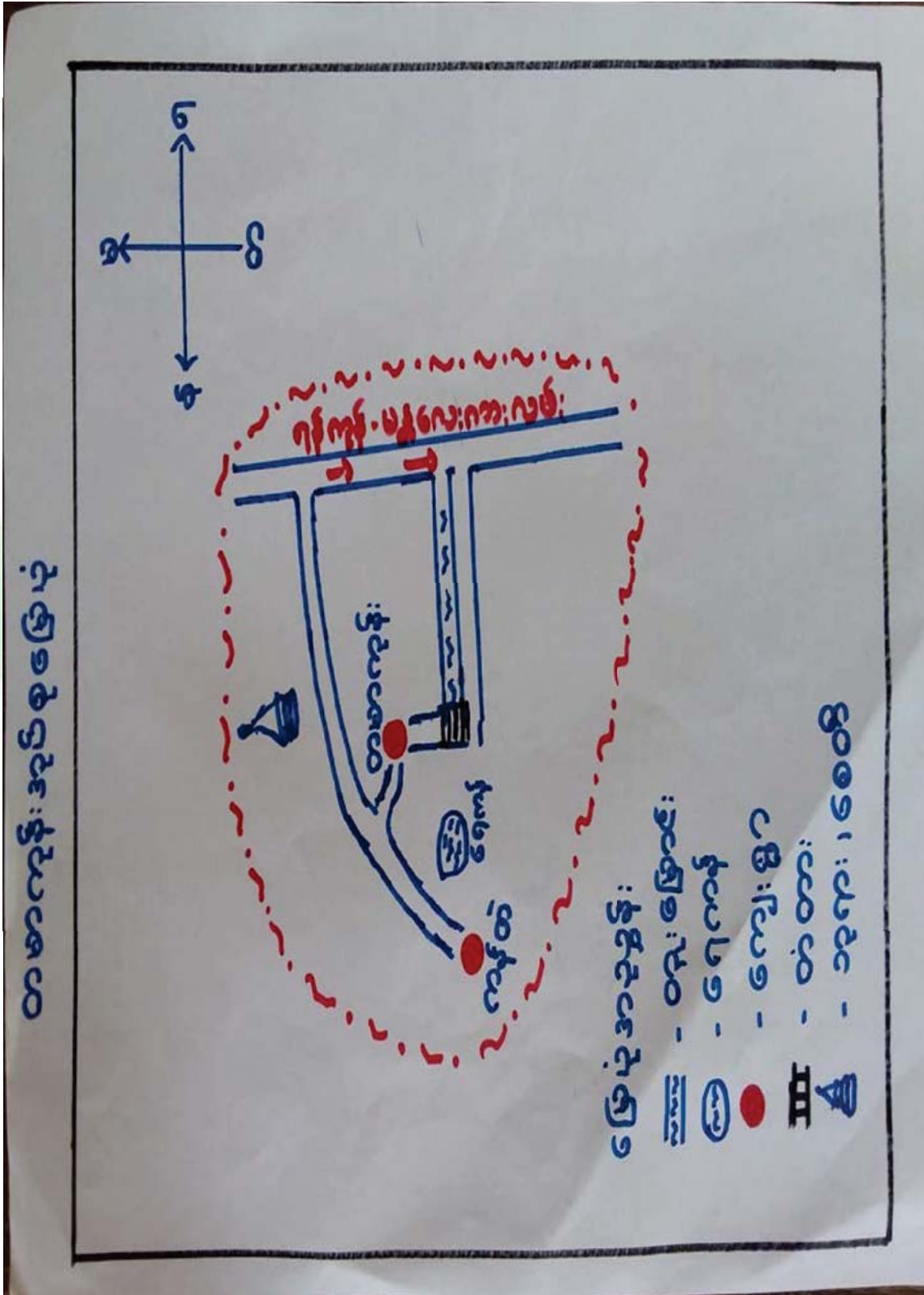



၃။ ကျေးရွာအုပ်စုတွင်ပါဝင်သော ကျေးရွာများ

၁။ ချောင်းမကြီး ၂။ ညောင်ပင်တဲ ၃။ ဆည်ရွာ ၄။ ကုန်းသာ ၅။ ထန်းတစ်ပင်
၆။ သစ်ဆိမ့်ပင် ၇။ ပိတောက်ပင် ၈။ ခိုင်းချောင်း ၉။ အုန်းပင်းခြံ

၄။ ကျေးရွာ၏အခြေခံအချက်အလက်များ

ကျေးရွာသမိုင်းအကျဉ်း

ကျေးရွာသမိုင်းအကျဉ်း

ပိတောက်ပင်ကျေးရွာသည် မြန်မာသက္ကရာဇ် ၁၈၉၈ ခုနှစ် ဂျပန်ခေတ်ကာလဖြစ် စတင် ရွာဖွဲ့ အနောက်ဘက် တည်တည် တွင် ပိတောက်ပင် ကြီးကြီး မားမား ပေါက်နေသည်ကို အစွဲပြု၍ ပိတောက်ပင်ကျေးရွာဟု အမည်တွင်လာခဲ့ပါသည်။ ချောင်းမကြီး ကျေးရွာအုပ်စုတွင်ပါဝင်ပါသည်။ မျှော်ဘွယ်မြို့၏ အနောက်မြောက် အရပ်တွင်တည်ရှိပြီး မြို့ ၅ ဇီ (၆) မိုင်ခန့် ကွာဝေးပါသည်။ ပိတောက်ပင်ကျေးရွာသည် အိမ်ခြေပေါင်း (၇၅) အိမ် ရှိပါသည်။

လူဦးရေမှာ ၃၄၁ ဦးရှိပြီး ဗမာလူမျိုးများ ဖြစ်ကြပါသည်။ ကျေးရွာ၏ အဓိက အသက်မွေးဝမ်းကြောင်း လုပ်ငန်းမှာ လယ်ယာစိုက်ပျိုးခြင်း ဖြစ်ပါသည်။



- ထိခိုက်လွယ်သောအုပ်စုများလူဦးရေ (သက်ကြီး၊ မြေယာမဲ့၊ မသန်စွမ်းအုပ်စုများ)

သက်ကြီး	မြေယာမဲ့	မသန်စွမ်း
ကျား (၅)၊မ (၁၅)	ကျား (၁၅)၊မ (၅)	ကျား (-)၊မ (၁)

- ကျေးရွာတွင်းရရှိနိုင်သော ဝန်ဆောင်မှုများ (ကျန်းမာရေးဆေးခန်း၊ စာသင်ကျောင်း)

ဆေးရုံ/ဆေးခန်း	စာသင်ကျောင်း	စာကြည့်တိုက်	မူကြိုကျောင်း	ဈေး
မရှိ	မရှိ	မရှိ	မရှိ	မရှိ

- ရွာသူရွာသားများ၏ အဓိကစီးပွားရေးလုပ်ငန်း (စိုက်ပျိုးမွေးမြူရေး၊ အခြားသီးနှံများ)

မွေးမြူရေး		စိုက်ပျိုးရေး		အခြား
ကျွဲ	နွား	စပါး	ပဲ	ဆံပင်ဝယ်/ရောင်း

- အဓိကရရှိနိုင်သောအရင်းအမြစ်များ

ကျောက်	သဲ	ကျောက်ဆွေး	ဂျင်းမြေ	အခြား
မရှိ	မရှိ	မရှိ	မရှိ	မရှိ

- ကျေးရွာနှင့်သက်ဆိုင်သောအခြားအရင်းအမြစ်များ

သောက်သုံးရေရရှိနိုင်မှု	မြေလွတ် မြေရိုင်း	ဆည်ရေသောက်စရိယာ	အခြား
ရှိ	မရှိ	ရှိ	



၅။ လူထုပူးပေါင်းပါဝင်သော လူမှုဆန်းစစ်ခြင်းနှင့် အကဲဖြတ်ခြင်းလုပ်ငန်းစဉ် (PSA/PRA) အကျဉ်းချုပ်ဇယား

စဉ်	ကရိယာများ (PRA Tools)	ရက် စွဲ	ဦးတည်အုပ်စုနှင့် ရည်ရွယ်ချက်များ	တက်ရောက်သူ			အဓိကဆွေးနွေးချက်များ
				ကျား	မ	ပေါင်း	
၁	ကျေးရွာလူမှုရေး၊ အရင်းအမြစ်ပြမြေပုံ (Social Map/ Resource Map)	၂၀၂၂.၀၅.၀၅	ရပ်မိရပ်ဖ၊ ကော်မတီဝင်များ၊ ကျေးရွာလူထုများ မြေပုံအားအသုံးပြု၍ ၎င်းတို့၏ အဓိကပြဿနာများ၊ အရင်းအမြစ်များနှင့် အခြေခံအဆောက် အအုံများ၊	၁၀	၁၂	၂၂	ကျေးရွာလူထု၏ ထင်ရှားသောမြေနေရာ၊အခြေခံ အဆောက်အအုံများ၊တိုင်းရင်းသ ားနှင့် ဘာသာရေး အဖွဲ့အစည်းများ၊မသန်စွမ်းသူရှိ သည့်အိမ်ထောင်စုများ၊အမျိုးသ မီးဦးဆောင်သည့်အိမ်ထောင်စုမျ ား၊လူမှုရေးဆိုင်ရာအချက်အလ က်များ။ ပြဿနာများနှင့် ဖြစ်နိုင်ခြေရှိသောအဆောက်အအုံ းသစ်များ
၂	ဥစ္စာနေကြွယ်ဝမှုအ ဆင့်သတ်မှတ်ခြင်း (Wealth Ranking)	၂၀၂၂.၀၅.၀၅	ကျေးရွာအတွင်းစီးပွ ားရေးအခြေအနေ ကွာခြားသောအုပ်စု များကိုစိစစ်ရန် ချမ်းသာ၊ အလယ်အလတ်၊နွမ်း ပါး၊ အလွန်နွမ်းပါးအုပ်စု များ	၁၀	၁၂	၂၂	ကျေးရွာအတွင်းရှိအိမ်ထောင်စုမျ ားအားလူမှုစီးပွားအခြေအနေအ လိုက် အုပ်စုများသတ်မှတ်ပေးခြင်း
၃	ကျေးမရေးရာကဏ္ဍ # ၁ ပိုင်ဆိုင်မှုနှင့်ခွဲခြမ်းစိ တ်ဖြာမှု	၂၀၂၂.၀၅.၀၅	အမျိုးသားနှင့်အမျိုး သမီးများ(အရင်းအ မြစ်ပိုင်ဆိုင်အသုံးချ မှု)	၁၀	၁၂	၂၂	အမျိုးသားနှင့်အမျိုးသမီးများ(အ ရင်းအမြစ်ပိုင်ဆိုင်အသုံးချမှု၊ ထိန်းချုပ်မှုအားခွဲခြမ်းစိတ်ဖြာခြင်း)။
၄	ရာသီခွင်ပြပြက္ခဒိန် (Seasonal Calendar)	၂၀၂၂.၀၅.၀၅	ကော်မတီဝင်၊ အမျိုးသမီး၊ အမျိုးသားများ	၁၀	၁၂	၂၂	ကျေးရွာတွင် တစ်နှစ်ပတ်လုံးကွဲပြားခြားနားသ ောအချိန်အလိုက် ဖြစ်ပျက်ဆောင်ရွက်ခဲ့သည့်ရာသီ ဥတု၊ စိုက်ပျိုးသီးနှံများ၊ လယ်ယာလုပ်ငန်းများ၊ နေ့စားလုပ်ငန်းများ၊ မွေးမြူရေးလုပ်ငန်းများ၊ ဝမ်းစာဖူလုံမှု နှင့် ပွဲတော်များ



၅	ကျားမရေးရာ# ၂ ပင့်ကူအိမ် ကွန်ယက် (Spider Web)	၇.၁၂၂၀၀၇	အမျိုးသားများ နှင့် အမျိုးသမီးများ	၁၀	၁၂	၂၂	ကျေးရွာအတွင်းရှိအမျိုးသမီးများ ၏ အခြေအနေကိုသိရှိစေရန်တန်း တူအခွင့်အရေးရရှိမှု နှင့် မရရှိသည့် အကြောင်းအရင်း၊ ပညာရေးအတွက်ဆုံးဖြတ်ချက်ချ ခြင်း၊ အိမ်မှုကိစ္စဆောင်ရွက်မှု
၆	အဖွဲ့အစည်းချိတ် ဆက်ပုံ- ဝင်းပုံစံ(Venn Diagram)	၇.၁၂၂၀၀၇	ကျေးရွာအုပ် ချုပ်ရေးအဖွဲ့၊ ကျေးရွာစီ/ ထောက်အဖွဲ့	၁၀	၁၂	၂၂	ကျေးရွာတွင်းရှိအဓိကအုပ်စုများ၊ အဖွဲ့အစည်းများတည်ရှိနေမှုကိုသိ ရှိရန်၊ ၎င်းအဖွဲ့ အစည်းများ၊အုပ်စုများ ဆက်စပ်နေမှုပူးပေါင်းဆောင်ရွ က်မှုအားသိရှိနိုင်ရန်၊
၇	ပြဿနာ သစ်ပင် (Problem Tree)	၇.၁၂၂၀၀၇	အမျိုးသားများနှင့် အမျိုးသမီးများ	၁၀	၁၂	၂၂	ကျေးရွာ ဖွံ့ဖြိုးတိုးတက်မှု နောက်ကျ ခြင်း၏ အကြောင်းရင်းများကို သိရှိ ဖော်ထုတ်နိုင်ရန်
၈	ကျေးရွာ၏မျှော်မှန်း ချက်(၄)နှစ်စာကျေး ရွာဖွံ့ဖြိုးရေးအစီအ စဉ်	၇.၁၂၂၀၀၇	အမျိုးသားအုပ်စု၊အ မျိုးသမီးအုပ်စု၊လူင ယ်အုပ်စု၊ ရပ်မိရပ်ဖအုပ်စု	၁၀	၁၂	၂၂	ကျေးရွာသားများ၏ မဲပေးရွေးချယ်ထားသည့် ဖွံ့ဖြိုးတိုးတက်ရေးလုပ်ငန်းစဉ်များ အားဦးစားပေးအလိုက်သတ်မှ တ်ချက်



၆။ ကျေးရွာဖွံ့ဖြိုးရေးအစီအစဉ်အတွက်အသုံးပြုခဲ့သော PRA Tools များနှင့်တစ်ခုချင်းစီအတွက်သုံးသပ်ချက်များ

၆.၁။ ကျေးရွာသယံဇာတပြမြေပုံ

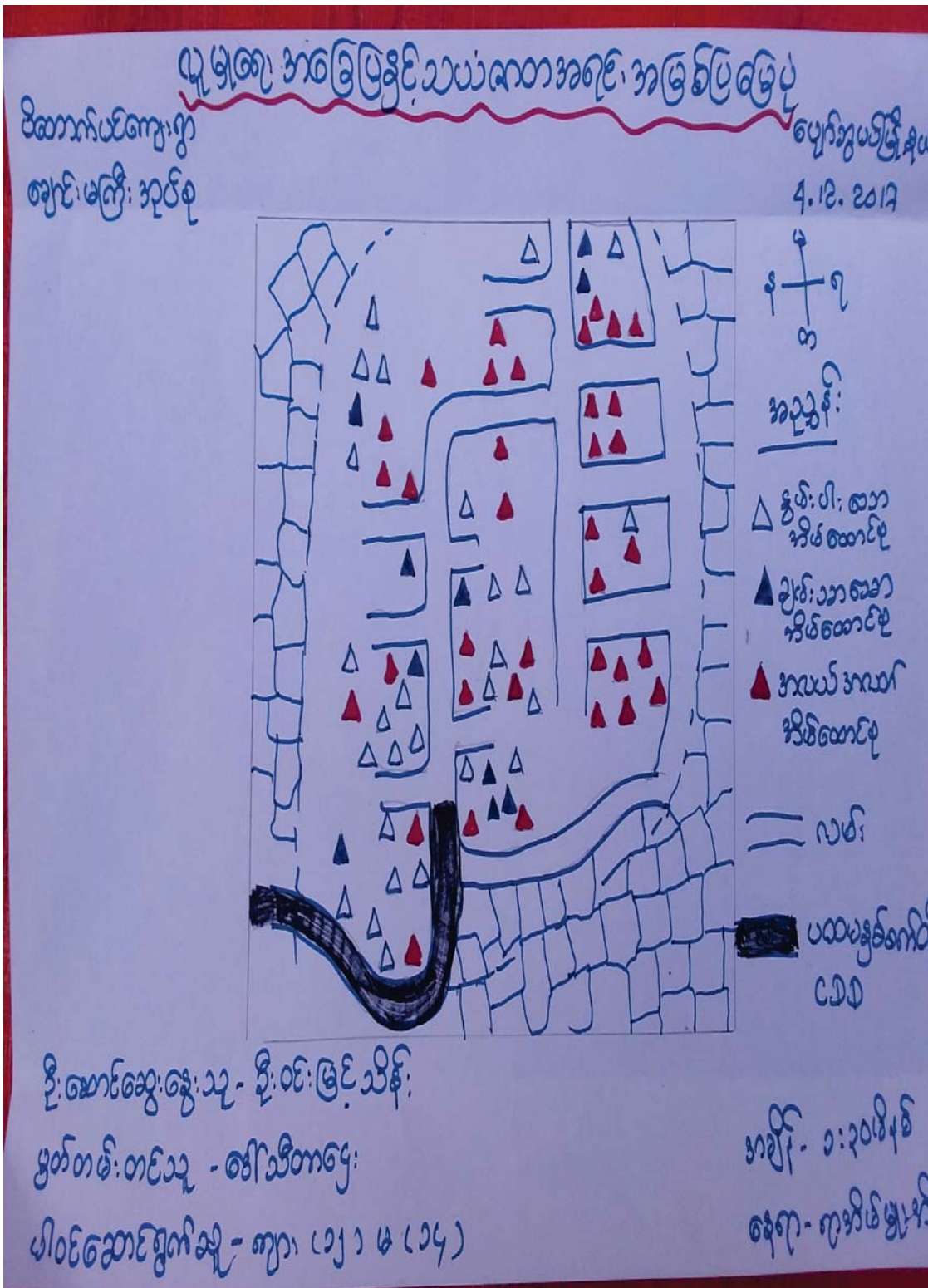



ကျေးရွာမြေပုံသုံးသပ်ချက်။

ပစ္စည်းကား၊ ဆေးပစ္စည်း

ဆေး: ငွေ: ငွေ: ဆေး: ဆေး: ဆေး:

ကျေး: ၅. ပိတ်ကပ်

- ကျေး: ၅. ကဆုန်၊ ချင်း: သာသနာ ဝိဇ္ဇာ စာတန်း စု
 ဖွဲ့ ၁၃ %၊ စာတန်း ဝိဇ္ဇာ: ဝိဇ္ဇာ: ဖွဲ့: စာတန်း
 ဖွဲ့ထပ် ဝိဇ္ဇာ ဝိဇ္ဇာ ဝိဇ္ဇာ ဝိဇ္ဇာ: ၅၆ %
 ဖွဲ့ စာတန်းစာတန်း ဖွဲ့ထပ် ဝိဇ္ဇာ၊ လက် (၁)
 စာ ဝိဇ္ဇာ ဝိဇ္ဇာ ဝိဇ္ဇာ: ၁၈ %၊ ဖွဲ့ ဝိဇ္ဇာ: ၂၀ %
 ၁၃ % ဝိဇ္ဇာ၊ စာတန်း ဝိဇ္ဇာ၊ ဝိဇ္ဇာ ဝိဇ္ဇာ ဝိဇ္ဇာ: ဝိဇ္ဇာ
 ဝိဇ္ဇာ၊ လက်၊ စာတန်း ဝိဇ္ဇာ ဝိဇ္ဇာ ဝိဇ္ဇာ ဝိဇ္ဇာ



၆.၂။ ကျေးရွာအရင်းအမြစ် ပိုင်ဆိုင်မှုသုံးသပ်ခြင်း။

ကျေးရွာ . ပိတောက်ပင် ပိုင်ဆိုင်မှုသုံးသပ်ခြင်း			ဒေါ် . နှစ် . ပျော်စွယ်		
ကျေးရွာစုပု ချောင်း မကြီး			၇၇-၉ ၂၅.၇.၂၀၁၇		
အရှင် . ဇင် . အသုံး . ဥပဒေ			အရှင် . ဇင် . အသုံး . ဥပဒေ		
အမျိုးသား	အမျိုးသမီး	အမျိုးသား / အမျိုးသမီး	အမျိုးသား	အမျိုးသမီး	အမျိုးသား + အမျိုးသမီး
ထင်းစေတ	အင်အားစွမ်း	လှည်း	ထင်းစေတ	ဦး	သီးပွဲအားစွမ်း
ထွန်းထွန်း	ဦး	နား	ထွန်းထွန်း	အင်အားစွမ်း	၈၇
		ထောင်ကွင်း	လှည်း		
		သီးပွဲ	နား		
		ဆိုင်ကပ်	ထောင်ကွင်း		
			ဆိုင်ကပ်		
		ကား			
		၈၇	ကား		



ပိုင်ဆိုင်မှုသုံးသပ်ခြင်း။

ပိုင်ဆိုင်မှုသုံးသပ်ခြင်း
ကျေးဇူး - ပါတော်ကပင်
ကျေးဇူးများစွာ ရှေးနှစ်
ကျေးဇူးများစွာ ရှေးနှစ်
ကျေးဇူးများစွာ ရှေးနှစ်

- အမျိုးသားများက (ထင်တော၊ ထွန်၊ ထောင်) တို့ကိုအသုံးပြုပြီး အမျိုးသမီးများက (အင်အောက်၊ မီး) တို့ကိုအသုံးပြုကြသည်။
- (ကား၊ ဆိုင်ကယ်၊ လယ်ကွင်း၊ ရေ၊ ဇွန်၊ နွား၊ သီးနှံ) တို့ကို အမျိုးသား၊ အမျိုးသမီး၊ အမျိုးတူအသုံးပြုကြသည်။
- အရင်းအမြစ်ထိန်းချုပ်မှုတွင် အမျိုးသားများက (ထင်တော၊ ထွန်၊ ထောင်၊ ဇွန်၊ နွား၊ လယ်ကွင်း၊ ဆိုင်ကယ်၊ ကား) ထိန်းချုပ်ထားသည်။
- အမျိုးသမီးများက (မီး၊ အင်အောက်) တို့ကိုထိန်းချုပ်ထားသည်။
- အရင်းအမြစ်ထိန်းချုပ်မှုတွင် (သီးနှံ၊ ရေ) တို့ကိုသာအမျိုးသား၊ အမျိုးသမီး၊ အမျိုးတူအသုံးပြုကြသည်။ အမျိုးသမီးများက အမျိုးသားများက မှီခိုသည်ကိုတွေ့ရသည်။



၆.၃။ ကျေးရွာ၏လူမှုစီးပွားအဆင့်သတ်မှတ်ခြင်း။ (Wealth Ranking)

၂၅၈၀၈ ဖြူဖွတ်စေ့ဖွားအဆင့်သတ်မှတ်ခြင်း

အမျိုးအစား	သတ်မှတ်ချက်၊ ခုနှစ်၊ ကိန်း၊ များ	အိမ်ထောင်စု အရေအတွက်	ရာခိုင်နှုန်း
အမျိုးအစား	ထိုက်အိမ်၊ လယ်(၅)ဧက အထက်၊ ဤ၊ ခွာ...၊ ကား၊ ခိုင်ကယ်၊ ထွန်စက်	၁၂	၁၆%
အလယ်အလတ်	အိမ်အိမ်၊ ခိုင်ကယ်၊ ခွာ၊ ထွန်စက်၊ ကယ် ကယ်၊ ခိုင်ကယ်၊ စက်၊ စက်၊ စက်	၄၂	၅၄%
စွမ်းပါး	ပုစုပုစု	၂၇	၃၀%
		၇၂	၁၀၀%

ကျေးရွာ-ပိတောက်ဝင်း
 မှတ်စု - ရွာခြင်းမကြီး
 ဖြူဖွတ်စေ့ဖွား - ဦးကျော်သန်း
 မှတ်တမ်းတင်သူ - ဒေါ်သီတာဖြူး
 ပါဝင်ဆောင်ရွက်သူ - ကျား (၁၁)၊ မ(၁၃)

ဖြူဖွတ်စေ့ဖွား - ဖြူဖွတ်စေ့ဖွား
 ရက်စွဲ - ၄.၁၂.၂၀၂၁
 နေရာ - ရာအိမ်ခြားအိမ်
 အချိန် - ၄.၀၀နာရီ



ဥစ္စာခန့်ကြွယ်ဝမှုသုံးသပ်ချက်။

ဥစ္စာခန့်ကြွယ်ဝမှု ဥပဒေ၊ စာအုပ်၊ သက်တမ်းပိုက်
 ကျေးဇူး ဝိပဿနာပန်
 ကျေးဇူးတင်စွာ ရေးသားခြင်း။
 မြို့နယ် ကျေးဇူးတင်
 ရက်စွဲ ၂၀၂၀.၄.၁၇

ဆွေးနွေး ဖြစ်ပွင့် ဆန်းစစ်ခြင်း

- ကျေးဇူးတင်စွာ အလွန်စွမ်းပါး သော အိမ်ထောင်စု (၅၀) ဂွီသည် ဟု သိရပါသည်။
- ဆင်းရဲ စွမ်းတမ်း ရှေးရ ဖြစ်ခြင်း မှာ ယုံ ဖြစ် ဝင် ငွေ မရှိဘဲ ရှေးစား လုပ်ငန်း များ ကိုသာ လုပ်ကိုင် ရသော နောက် ဖြစ်သည်။
- ကျေးဇူးတင်စွာ အတွက် လိုအပ်သော အခြေခံ အဆောက်အအုံ များ အကောင်အထည် ဖော် ပေးခြင်း ဖြစ်၍ အလုပ် အကိုင် များ ရရှိ လာပြီး ဝင်ငွေ များ တိုး ပွား လာမည်
- အလွန် စွမ်းပါး သူများ ကို လည်း စီမံကိန်း အကောင်အထည် ဖော် ရာတွင် အစီအစဉ် ရေးစွဲခြင်း ၊ အကောင်အထည် ဖော် ရာတွင် ပါဝင် လုပ်ဆောင် လာစေ အခွင့်အရေး ပေး ရမည်။



ရာသီခွင်ပြဇယား ဒီဇင်

ကျေးဇူးတင်စွာ နေ့စဉ် နေ့စဉ် နေ့စဉ်
 ကျေးဇူးတင်စွာ ကျေးဇူးတင်စွာ ကျေးဇူးတင်စွာ
 ကျေးဇူးတင်စွာ ကျေးဇူးတင်စွာ ကျေးဇူးတင်စွာ

ဆွေးနွေး ဖြစ်ပွား စတင် ဖြစ်ပွား

- ကျေးဇူးတင်စွာ အများအပြား ဖြစ်ပွား စတင် ဖြစ်ပွား ကျေးဇူးတင်စွာ
 ကျေးဇူးတင်စွာ ကျေးဇူးတင်စွာ ကျေးဇူးတင်စွာ ကျေးဇူးတင်စွာ
 ကျေးဇူးတင်စွာ ကျေးဇူးတင်စွာ ကျေးဇူးတင်စွာ ကျေးဇူးတင်စွာ
- ကျေးဇူးတင်စွာ ကျေးဇူးတင်စွာ ကျေးဇူးတင်စွာ ကျေးဇူးတင်စွာ
 ကျေးဇူးတင်စွာ ကျေးဇူးတင်စွာ ကျေးဇူးတင်စွာ ကျေးဇူးတင်စွာ
 ကျေးဇူးတင်စွာ ကျေးဇူးတင်စွာ ကျေးဇူးတင်စွာ ကျေးဇူးတင်စွာ
- (ကျေးဇူးတင်စွာ ကျေးဇူးတင်စွာ) ကျေးဇူးတင်စွာ ကျေးဇူးတင်စွာ
 ကျေးဇူးတင်စွာ ကျေးဇူးတင်စွာ ကျေးဇူးတင်စွာ ကျေးဇူးတင်စွာ
 ကျေးဇူးတင်စွာ ကျေးဇူးတင်စွာ ကျေးဇူးတင်စွာ ကျေးဇူးတင်စွာ
- ၁၂ ရာစု ပထမဆုံး ထွက်ပေါ်လာသော စာအုပ်များ ဖြစ်ပါသည်။



၆.၅။ ဗင်းပုံစံကိုသုံးပြု၍ အဖွဲ့အစည်းများချိတ်ဆက်မှု

ဗင်းပုံစံအဖွဲ့အစည်းနှင့် ချိတ်ဆက်မှုများ ရေးသားခြင်း

ကျေးရွာ - ဗိတောက်ထင်
 ဆုငွေစု - ချောင်းမကြီး

ဇွဲနယ် - ပျော်တောင်
 ရက်စွဲ - 4.12.2017

ကျေးရွာတွင်း အဖွဲ့အစည်း

- ဒီးလင်းရေဂေါက်မတီ
- ပရဟိတ
- ဘုတ်ချုပ်ရေကွဲ
- ဘာသာရေးအဖွဲ့
- ဓမ္မစင်္ကြံ အဖွဲ့
- အမျိုးသား အဖွဲ့
- အမျိုးသမီး အဖွဲ့
- အရံဒီသတ်
- ကျောင်းကျော်

ကျေးရွာပြင်ပ အဖွဲ့အစည်း

- ဒီးသင်္ဂါအဖွဲ့
- ပညာရေးမှူးရုံး
- လ.ဝ.က ရုံး
- ပြေစာရင်းရုံး
- ဆေးရုံ
- ဘေးမ ကာကွယ်
- ကုသမှုဗဟိုပြုစီမံကိန်း
- ရဲစခန်း

ဦးဆောင်ရေးဇွဲသူ - ဦးစင်း ဖြင့်သိန်း
 မှတ်တမ်းတင်သူ - ဒေါ်ခင်စိန်စာပေ
 ပါထိဆောင်ရွက်သူ - ကျား (၁၂) မ (၁၃)

နေရာ - ရွာအိမ်ထဲမှ အိမ်
 အချိန် - ၃ : ၁၅



သုံးသပ်ချက်

မင်းပုံစံကိုသုံးဖြူ အဖွဲ့အစည်း ချိတ်ဆက်ခြင်းများကို စောင့်ကြည့်ခြင်း

ကျေးဇူး - ဒီဇင်ဘာလ	ဖွဲ့စည်း - ဧပြီလ
စတင်ပေးပို့ခြင်း - ဧပြီလ	ရက်စွဲ - ၄.၀၂.၂၀၁၇

ဆွေးနွေးခြင်း ၊ ဆုံးဖြတ်ခြင်း

- ကျေးဇူးနှင့် ကျေးဇူးတင် အဖွဲ့အစည်းများနှင့် ဖွဲ့စည်းရေး၊ လုပ်ငန်းများကို ရှိသမျှအားဖြင့် ကတိပေးဆောင်ရွက်ပေးရမည်။
- ကျန်းမာရေး၊ လိင်စွဲများ စာတတ် ဖွဲ့စည်းရေးကို နှစ်စဉ် ချိတ်ဆက် လုပ်ဆောင်သည်ကို စောင့်ကြည့်ရမည်။
- ဓမ္မစင်္ကြံအဖွဲ့သည် ကျေးဇူးတင် အဖွဲ့အစည်းများကို အထူးဂရုစိုက် ဆောင်ရွက်ပေးရမည်။
- ကျန်းမာရေး၊ လိင်စွဲအဖွဲ့သည် ကလေးများ ပညာရေး၊ တိုးတက်လာစေရန် စာဖတ်ကူညီရမည်။
- လူငယ်အဖွဲ့များသည် ပရဟိတအဖွဲ့နှင့် ချိတ်ဆက်၍ ကျေးဇူးတင် တိုးတက်ရေးကို ပါဝင်ကူညီပေးရမည်။



ပင်ကို အိမ်သုံး သင်ခြင်း

ကျေးဇူး - ဝိဆာဏ်ယင်
ချောင်းမကြီး ကုန်စု

မြို့နယ် - ရွှေဘိုခရိုင်
ရက်စွဲ - ၄.၁၅.၂၀၁၇



ဒီ.ဆောင်ရွက်မှု - ဒီ.မကြီး
မှတ်တမ်းတင်သူ - ဒီ.သီတာဇွဲ
ပါထံဆောင်ရွက်သူ - မ (၁၆)

ရေစာ - ရေအိမ်ပျံအိမ်
ကျိပ် - ၃: ၁၅ ဒီနစ်



ကျေးရွာ - ဝိဇ္ဇာတက်ပယ်
 ဆိုင်ရာ - ရောင်း မကြီး

ပင်ကိုစားအိမ်သုံး သင်္ချာပုံ

မြို့နယ် - စာတန်းအယ်
 ရက်စွဲ - ၄.၁၅.၁၇

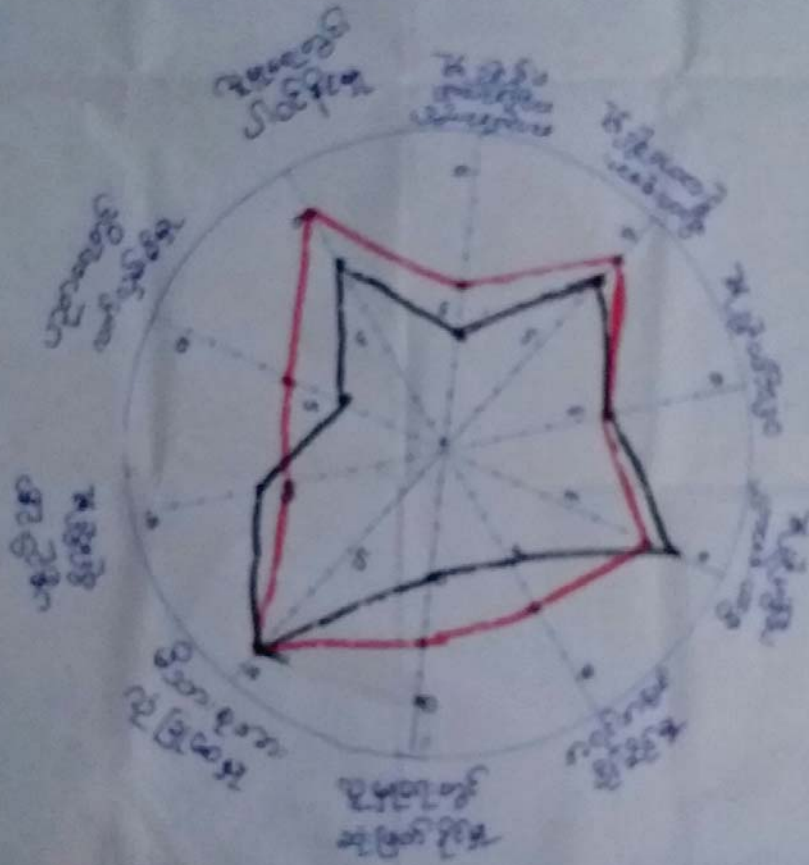

ဒို့အောင်အောင် - ၈၅ - ၁၃ - ၃ - ကျောက်သစ်

မှတ်တမ်းတင်သူ - ဒေါ်အိမ်ကန်

ပိုင်ဆိုင်မှုပုံစံ - ကျား ၅၂

ကျေးရွာ - ကျောက်သစ်
 ရက်စွဲ - ၃.၃၀.၁၇



ပဝံကူအိတ်သုံးသပ်ချက်။

ပဝံကူအိတ်သုံးသပ်ခြင်း

ဒီစောကယ် ဧပြုးစွာ
ဘေး၊ ခေတ်၊ ကုဗု

ပျော်ကွယ်ဖွဲ့၊ ပေ
၄၊ ၁၂၊ ၂၀၁၉

ဆွေးနွေးခြင်း၊ ဆင်နွေးခြင်း

ဧပြုးစွာတွင်းစို က၊ ဗျို၊ သာ၊ က၊ ဗျို၊ သ၊ ဝီ၊
 များသည် ဝင်ဖြေရှာနိုင်မှု၊ ဒီသာ၊ စု၊ က၊ ဝင်ဖြေ
 စေမှု၊ တို့တွင် ကူညီကြသည်။
 ကရင်၊ ကဖြေပိုင်ဆိုင်မှု၊ အလှူအကူငှာ
 မှု၊ လူမှု၊ စော၊ တွင် ပါဝင်နိုင်မှု၊ ပညာ၊ စော၊
 လက်ပျင်း၊ မီ မှု၊ တွင် က၊ က၊ ဗျို၊ သာ၊
 များ၊ က၊ က၊ ဗျို၊ သ၊ ဝီ၊ များ၊ ဆက်ပိုစွာ
 က၊ သာ ဝှက် စို သည်။



၆.၇။ ပြဿနာသစ်ပင်

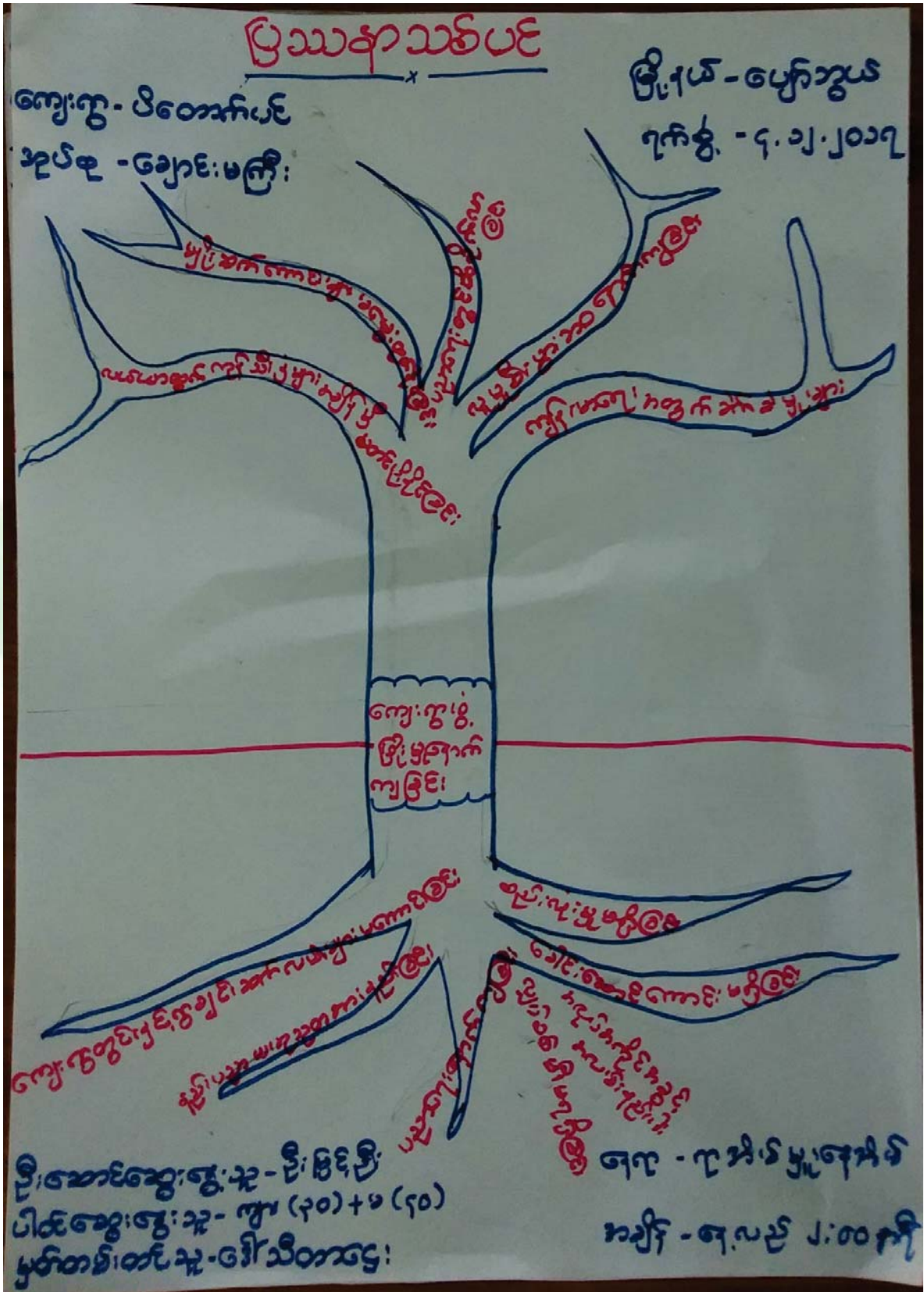



မိသားစုအဖွဲ့ပစ်

ကျေးဇူး - ပါးစောက်ပစ်

ပုဂံ - ရောင်း မြို့

ပြိုင်ပွဲ - ပျော်ရွယ်

ရက်စွဲ - ၄.၁၂.၂၀၁၇

အေးအေး ဇွတ်ဇွတ် ဆိုက်ဆိုင်

• ကျေးဇူးတင် စွာချင်း ဆက်လက် များ မကောင်းခြင်း၊
 နည်း၊ ပညာမပညာ သူတို့နည်းခြင်း၊ ပညာရေးဇာန်
 ကျန်ခြင်း၊ လျှပ်စစ်ဓာတ် မရရှိခြင်း၊ ကပုတ်ကိုင်
 ကွင်းကလပ်များ နည်းပါးခြင်း၊ ရောင်းဆောင်ကောင်း
 မရှိခြင်း၊ ဆည်လုံး မရှိခြင်း၊ ကို.ဖွား ကျေးဇူး
 ကတိုက် ခက်ခဲ များ ဖြစ်နေသည်။

• လယ်ယာထွက်ကုန်များ ကျိန်ဒီ မပို့ဆောင်နိုင်ခြင်း၊
 ပညာရေး၊ လူမှုရေး၊ စီးပွားရေး၊ ကျန်းမာရေး
 စွာကိုလဲ ထိခိုက် ရသော ကြောင့် စက်မှု၊ တွေ
 နေရသည်။

• ဆိုခက်ခဲ များ ဖြစ်လည် ကျေးဇူးတင်၊ စေတနာ
 ပြတ်ယခက်ဝန်းတွင် စွာတွင်၊ ကျောက်ချော
 လက်၊ စင်၊ စွာ၊ မည် ဖြစ်သည်။



၆.၈။ ကျေးရွာ၏ မျော်မှန်းချက်(၄)နှစ်စာကျေးရွာဖွံ့ဖြိုးရေးအစီအစဉ်

<p>ကျေးရွာ အမည်၊ ပိတောက်ပင် ကျေးရွာ၊ မြို့၊ မြို့နယ်၊ အနီးအနား</p>	<p>ကျေးရွာ အမည်၊ မြို့၊ မြို့နယ်၊ အနီးအနား</p>	<p>ကျေးရွာ အမည်၊ မြို့၊ မြို့နယ်၊ အနီးအနား</p>	<p>ကျေးရွာ အမည်၊ မြို့၊ မြို့နယ်၊ အနီးအနား</p>
<p>ကျေးရွာ အမည်၊ မြို့၊ မြို့နယ်၊ အနီးအနား</p>	<p>ကျေးရွာ အမည်၊ မြို့၊ မြို့နယ်၊ အနီးအနား</p>	<p>ကျေးရွာ အမည်၊ မြို့၊ မြို့နယ်၊ အနီးအနား</p>	<p>ကျေးရွာ အမည်၊ မြို့၊ မြို့နယ်၊ အနီးအနား</p>
<p>ကျေးရွာ အမည်၊ မြို့၊ မြို့နယ်၊ အနီးအနား</p>	<p>ကျေးရွာ အမည်၊ မြို့၊ မြို့နယ်၊ အနီးအနား</p>	<p>ကျေးရွာ အမည်၊ မြို့၊ မြို့နယ်၊ အနီးအနား</p>	<p>ကျေးရွာ အမည်၊ မြို့၊ မြို့နယ်၊ အနီးအနား</p>



<p>ကျေးရွာ ပိတောက်ပင် ကျေးရွာတန်းပုံ ချောင်း မြစ် အခက်အခဲ ကောင်းကင်ပျား</p>	<p>(ကမ္ဘာ့ သမီး)</p>	<p>မြို့နယ်၊ ဝန်ထမ်း ရက်စွဲ ၂၀၁၇</p>
<p>အခက်အခဲ ကောင်းကင်ပျား</p>	<p>ရောင် ဂွေ ချောင်း ဖြစ်ပွားချက်</p>	<p>ဖွံ့ဖြိုးရေး လုပ်ငန်းများ</p>
<p>- စာကြည့်တိုက် မရှိခြင်း၊ ကြောင် ဗဟု သုတ ရည်ပါ၊ ခြင်္သေ့</p>	<p>- စာကြည့်တိုက် မရှိခြင်း၊ ကြောင် မဟုတ် ဆိုးတက်လာစေရန်</p>	<p>- စာကြည့်တိုက် တည် ဆောက်ရန်</p>
<p>- ကျေးရွာစာဝင်လမ်း မကောင်း၊ ခြင်္သေ့၊ ကြောင် လယ်ယာထွက် ကျွတ်များ သယ်ယူရခက် ခဲခြင်း</p>	<p>- ရွာစာဝင်လမ်း ကောင်း၊ မြင်း၊ ကြောင်၊ လယ် ယာထွက် ကျွတ်များ သယ်ယူရလွယ်ကူစေ ရန်</p>	<p>- ရွာစာဝင်လမ်း မြှင့် ခြင်း</p>
<p>- ကေးစားခင်း မရှိခြင်း၊ ကြောင်၊ ကျွတ် မာကျ၊ မြသော ဖြေငြင်း ၇ ခက် ၅ ခု ခြင်း</p>	<p>- ကေးခင်း မရှိခြင်း၊ ကြောင်၊ ကျွတ်၊ မာကျ သော များ ဖြေငြင်း ၇ လွယ်ကူစေရန်</p>	<p>- ကျေးလက်ကေးစားခင်း မရှိ</p>
<p>- ကျောင်း ဆရာ / မ ဆရာ စစ်ဆိုင်ရ ခက်ခဲခြင်း</p>	<p>- ဆိုင်ဆင်း ဝါးယာခွဲခြင်း၊ ကြောင်၊ ဝှက် ဆင်းများ ရေဆိုင် နေ ၇ ကောင်းစေရန်</p>	<p>- ဝှက်ဆင်း ဝါးယာ</p>
<p>- မူကြိုကျောင်း မရှိခြင်း၊ ကြောင်၊ ကလေးငယ်များ ယူဆောင်ခြင်း၊ ၇ လွယ်ကူစေရန် ခက်ခဲခြင်း</p>	<p>- မူကြိုကျောင်း မရှိခြင်း၊ ကြောင်၊ ကလေး များ ယူဆောင်ခြင်း၊ ၇ လွယ်ကူစေရန်</p>	<p>- မူကြိုကျောင်း</p>



ကျေးဇူး ပီတောက်ပင်

မြို့နယ် - ယောင်တောင်

ကျေးဇူးစာပေ. တွင်း: မကြီး

ရက်စွဲ - ၂၆.၃.၁၇

ဦးစားစား နာမည်	ခွဲဖြို: လုပ်ငန်း: ဈာ:	ကန့်သတ်ချက်	ရက်စွဲ
၁	ကျေးဇူးစာပေ: ဖြိုဖြိုဖြိုဖြို	က-၆	၁၁၂
၂	ကျေးဇူးစာပေ: ဖြိုဖြိုဖြိုဖြို	က-၆	၅၉
၃	ကျေးဇူးစာပေ: လေးစား: တွင်း: ဖြိုဖြိုဖြိုဖြို	က-၆	၄၆
၄	ကျေးဇူးစာပေ: တွင်း: ဖြိုဖြိုဖြိုဖြို	က-၆	၃၃
၅	ကျေးဇူးစာပေ: တွင်း: ဖြိုဖြိုဖြိုဖြို	က-၆	၃၀
၆	ကျေးဇူးစာပေ: ဖြိုဖြိုဖြိုဖြို	က-၆	၁၁



၇။ ကော်မတီဝင်များရွေးချယ်ခြင်းနှင့်ကျေးရွာဖွံ့ဖြိုးရေးအစီအစဉ်ဆောင်ရွက်မှုမှတ်တမ်းဓါတ်ပုံများ



ကော်မတီရွေးချယ်ရန် မဲရေတွက်နေစဉ်



ပီမံကိန်းမိတ်ဆက်အစည်းအဝေးမှတ်တမ်းဓါတ်ပုံ



အမျိုးသမီးများပင့်ကူအိမ်ကွန်ယက်ရေးဆွဲနေစဉ်မှတ်တမ်းဓာတ်ပုံ



ကျေးရွာဖွံ့ဖြိုးရေးဦးစားပေးမဲပေးရန်တန်းစီနေကြစဉ်



ကျေးရွာလုပ်ငန်းခွဲအတွက်အခက်အခဲများဖော်ထုတ်ဆွေးနွေးစဉ်





ကော်မတီဝင်များစာရင်း

ကော်မတီဝင်များစာရင်း - ဒုတိယ - များစွာ - ကျေးဇူး - ဝိသေသကော်မတီ

စဉ်	အမည်	ကျား-မ	ရာထူး
၁	ဒေါ်အိမ်မာ	ကျား	ကျေးဇူးစော့စော့ဝန်
၂	ဒေါ်အိမ်မာ	မ	ကျေးဇူးစော့စော့ဝန်
၃	ဒေါ်အိမ်မာ	ကျား	ကျေးဇူးစော့စော့ဝန်
၄	ဒေါ်အိမ်မာ	မ	ကျေးဇူးစော့စော့ဝန်
၅	ဒေါ်အိမ်မာ	ကျား	ကျေးဇူးစော့စော့ဝန်
၆	ဒေါ်အိမ်မာ	မ	ကျေးဇူးစော့စော့ဝန်
၇	ဒေါ်အိမ်မာ	ကျား	ကျေးဇူးစော့စော့ဝန်
၈	ဒေါ်အိမ်မာ	မ	ကျေးဇူးစော့စော့ဝန်
၉	ဒေါ်အိမ်မာ	ကျား	ကျေးဇူးစော့စော့ဝန်
၁၀	ဒေါ်အိမ်မာ	မ	ကျေးဇူးစော့စော့ဝန်
၁၁	ဒေါ်အိမ်မာ	ကျား	ကျေးဇူးစော့စော့ဝန်
၁၂	ဒေါ်အိမ်မာ	မ	ကျေးဇူးစော့စော့ဝန်
၁၃	ဒေါ်အိမ်မာ	ကျား	ကျေးဇူးစော့စော့ဝန်
၁၄	ဒေါ်အိမ်မာ	မ	ကျေးဇူးစော့စော့ဝန်
၁၅	ဒေါ်အိမ်မာ	ကျား	ကျေးဇူးစော့စော့ဝန်
၁၆	ဒေါ်အိမ်မာ	မ	ကျေးဇူးစော့စော့ဝန်
၁၇			
၁၈			
၁၉			
၂၀			
၂၁			
၂၂			
၂၃			
၂၄			
၂၅			

စုစုပေါင်း (၅၅) ယောက် ကျား (၉) ယောက် +မ (၄၆) ယောက်

ကျေးဇူးအုပ်စုစီမံကိန်းအထောက်အကူပြုကော်မတီ

.....
ဒေါ်အိမ်မာ.....
ဒေါ်အိမ်မာ.....

ကျေးဇူးအုပ်စုစီမံကိန်းအထောက်အကူပြုကော်မတီ၊ ဥက္ကဋ္ဌ
ကျေးဇူးအုပ်စုစီမံကိန်းအထောက်အကူပြုကော်မတီ၊ ဥက္ကဋ္ဌ

.....
ဒေါ်အိမ်မာ.....

ကျေးဇူးအုပ်စုစီမံကိန်းအထောက်အကူပြုကော်မတီ၊ ဘဏ္ဍာရေးဥက္ကဋ္ဌ

မှတ်တမ်းတင်သူ
အမည်။

ရာထူး။ လူထုစည်းရုံးရေးမှူးရက်စွဲ။/...../.....



၈။ ကျေးရွာအခြေခံအချက်အလက်များ (ပုံစံ-၁)

ပုံစံ - ၈ - ၁ ကျေးရွာအခြေခံအချက်အလက်များ (Form PC 1)

လမ်းညွှန်ချက်၊ ကျေးရွာတစ်ရွာသို့ ပထမဆုံးမိတ်ဆက်ခရီး သွားရောက်သောအခါ လူထုစည်းရုံးရေးမှူးသည် ကျေးရွာ ခေါင်းဆောင်များအား ကျေးရွာအချက်အလက်များကို မေတ္တာရပ်ခံ၍ တောင်းခံရသည်။ ဤအချက်အလက်များကို စီမံကိန်း မိတ်ဆက်အစည်းဝေးမတိုင်မီတောင်းခံရမည်။ စီမံကိန်းမိတ်ဆက်အစည်းဝေးတွင် လူထုစည်းရုံးရေးမှူးသည် ဤအချက်အလက် များအား စစ်ဆေးပြီး မှန်ကန်အောင်ပြုလုပ်ရမည်။ ပြီးနောက်တွင် လူထုစည်းရုံးရေးမှူးမှ သတင်းအချက်အလက်ထံသို့ Tablets မှ တစ်ဆင့် ဖြည့်သွင်းရမည်။

ကျေးရွာခေါင်းဆောင် အမည် ဦးဝင်းမြင့်သိန်း	ကျေးရွာခေါင်းဆောင်၏ ဖုန်းနံပါတ် ၀၇ ၇၅၃၀၀၃၇၇၂	လူထုစည်းရုံးရေးမှူး၏ အမည် ဒေါ်ခင်စု
ပြည်နယ်/တိုင်းဒေသကြီး/ဗဟိုဒေသ ဗဟိုဒေသ	မြို့နယ် ဗဟိုဒေသ	ကျေးရွာအုပ်စုအမည် ကျေးရွာ

က။ လူဦးရေ

လူမျိုးစု	အိမ်ထောင်စုအရေအတွက်	ကိုးကွယ်သည့်ဘာသာ	အိမ်ထောင်စုအရေအတွက်
လူမျိုးစု (၁) - မြန်မာ	၇၇	ဘာသာ (၁) - ဗုဒ္ဓ	၇၇
လူမျိုးစု (၂) -----		ဘာသာ (၂) -----	
လူမျိုးစု (၃) -----		ဘာသာ (၃) -----	
လူမျိုးစုရော -----		ဘာသာရော -----	
အခြား			
	အရေအတွက်		
မသန်စွမ်းသူများ	၁		
သက်ကြီးရွယ်အိုများ (၆၅ နှစ် နှင့် အထက်)	၂၅		
စစ်ဘေးရှောင်	-		

	အမျိုးသား (အရေအတွက်)	အမျိုးသမီး (အရေအတွက်)
လူဦးရေ		၁၁
လူမျိုးစု (၁) - မြန်မာ	၁၆၆	၁၉၃
လူမျိုးစု (၂) -----		
လူမျိုးစု (၃) -----		
အခြား		
အိမ်ထောင်ဦးစီး	၇၅	၂

(ခ) အခြေခံအဆောက်အအုံ အသုံးအဆောင်များ

စာသင်ကျောင်း	အမှတ် ခြံစီပါ	ကျန်းမာရေး	အမှတ် ခြံစီပါ	ဘာသာရေး အဆောက် အအုံများ	အမှတ် ခြံစီပါ
--------------	------------------	------------	------------------	----------------------------	------------------



အထက်တန်းကျောင်း	<input type="checkbox"/>	ဆေးရုံ	<input type="checkbox"/>	စေတီ	<input checked="" type="checkbox"/>
အလယ်တန်းကျောင်း	<input type="checkbox"/>	ကျန်းမာရေးဌာန	<input type="checkbox"/>	ဘုန်းကြီးကျောင်း	<input checked="" type="checkbox"/>
မူလတန်းကျောင်း	<input checked="" type="checkbox"/>	ကျန်းမာရေးဌာနခွဲ	<input type="checkbox"/>	ဟိန္ဒူဘုရားကျောင်း	<input type="checkbox"/>
မူကြိုကျောင်း	<input type="checkbox"/>	ဆေးပေးခန်း	<input type="checkbox"/>	ခရစ်ယာန်ကျောင်း	<input type="checkbox"/>
အခြား	<input type="checkbox"/>	အခြား	<input type="checkbox"/>	ဗလီ	<input type="checkbox"/>
				အခြား	<input type="checkbox"/>
မှတ်ချက်		မှတ်ချက်		မှတ်ချက်	

(ဂ) ကျွမ်းကျင်သူများမှတ်တမ်း (ကျေးရွာတွင်နေထိုင်သော သို့မဟုတ် တခြားရွာမှလာရောက်သော ကျွမ်းကျင်သူများ)

(၁) စာသင်ကျောင်း			(၂) ကျန်းမာရေး			(၃) လက်မှုပညာရှင်		
	ရွာတွင်နေထိုင်သူ	အခြားရွာမှလာသူ		ရွာတွင်နေထိုင်သူ	အခြားရွာမှလာသူ		ရွာတွင်နေထိုင်သူ	အခြားရွာမှလာသူ
မူလတန်းပြဆရာ/မ	<input checked="" type="checkbox"/>	<input checked="" type="checkbox"/>	ဆရာဝန်	<input type="checkbox"/>	<input type="checkbox"/>	လက်သမား	<input checked="" type="checkbox"/>	<input type="checkbox"/>
အထက်တန်းပြဆရာ/မ	<input type="checkbox"/>	<input type="checkbox"/>	လက်ထောက်ကျန်းမာရေးမှူး	<input type="checkbox"/>	<input type="checkbox"/>	ပန်းရံ	<input checked="" type="checkbox"/>	<input type="checkbox"/>
အလယ်တန်းပြဆရာ/မ	<input type="checkbox"/>	<input type="checkbox"/>	အမျိုးသမီးကျန်းမာရေးဆရာမ	<input type="checkbox"/>	<input type="checkbox"/>	လျှပ်စစ်ကျွမ်းကျင်၊ မီးသမား	<input type="checkbox"/>	<input type="checkbox"/>
မူကြိုဆရာ/မ	<input type="checkbox"/>	<input type="checkbox"/>	သားဖွားဆရာမ	<input type="checkbox"/>	<input type="checkbox"/>	ရေပိုက်သွယ်သူ	<input type="checkbox"/>	<input type="checkbox"/>
အခြား	<input type="checkbox"/>	<input type="checkbox"/>	ပြည်သူ့ကျန်းမာရေးလုပ်သား	<input type="checkbox"/>	<input checked="" type="checkbox"/>	စက်ပြင်ဆရာ	<input type="checkbox"/>	<input type="checkbox"/>
မှတ်ချက်			မှတ်ချက်			မှတ်ချက်		

(ဃ) ကျေးရွာသို့ ရောက်ရှိနိုင်သည့် လမ်းအခြေအနေ / ကျေးရွာတစ်ရွာသည် ၎င်း၏ ကျေးရွာအုပ်စုနှင့် ဆက်သွယ်ထားသော လမ်းအခြေအနေ (အောက်ပါတို့ကိုစိုင်းပါ)

ကျောက်ကြမ်းလမ်း: ကတ္တရာလမ်း: ကွန်ကရစ်လမ်း: မော်တော်ဆိုင်ကယ်လမ်း:
 ကျောက်ခင်းလမ်း: မြေသားလမ်း: လူသွားလမ်း: အခြား: _____

(င) ကျေးရွာဖွံ့ဖြိုးမှုစီမံချက် စိုင်းပါ
 (၁) လူထုပဟိုပြုစီမံကိန်းမစတင်မီ ဤကျေးရွာတွင်ကျေးရွာဖွံ့ဖြိုးမှု စီမံချက်ရှိခဲ့ပါသလား? ရှိပါသည်/မရှိပါ/မသိပါ
 (၂) ရှိခဲ့ပါလျှင် ဤစီမံချက်ကို မည်သည့် ခုနှစ်တွင်ပြင်ဆင်ခဲ့ပါသနည်း? နှစ်-----/မသိပါ
 (၃) ဤစီမံချက်ကို မြို့နယ်မှအတည်ပြုခဲ့ပါသလား? ပြုခဲ့ပါသည်/မပြုခဲ့ပါ /မသိပါ

(စ) ခရီးအကွာအဝေး
 (၁) ဤကျေးရွာ၏ပဟိုမှ ၎င်းကျေးရွာအုပ်စု၏ပဟိုအထိ ခရီးစိုင်းမည်မျှကွာဝေးသနည်း? စိုင်း-----/မသိပါ
 (၂) ဤကျေးရွာမှ ၎င်းကျေးရွာအုပ်စုပဟိုအထိ သွားလာရာတွင်ကြာမြင့်သည့်အချိန်၊
 ခြောက်သွေ့ရာသီတွင်ကြာချိန် ၅.၃၀ နှစ် ထော်လာဂျီ/မော်တော်ဆိုင်ကယ်/ခြေလျင်/လား/မော်တော်ဘုတ်/
 မိုးရာသီတွင်ကြာချိန် ၅.၃၀ နှစ် အခြား: _____
 ထော်လာဂျီ/မော်တော်ဆိုင်ကယ်/ခြေလျင်/လား/မော်တော်ဘုတ်/
 အခြား: _____



(ဆ) ပတ်ဝန်းကျင်ဆိုင်ရာ သဘာဝဘေးအန္တရာယ်

ဤကျေးရွာတွင် ရေကြီးခြင်းကဲ့သို့ သဘာဝဘေးအန္တရာယ်ကျရောက်ဖူးခြင်း ရှိပါသလား။

မရှိပါ ရှိပါသည် ရှိလျှင်ဖော်ပြပါ -----

(ဇ) ကျေးရွာတွင် ခွဲစည်းထားသော အဖွဲ့အစည်းများ

လူထုတော်ကြီးပံ့ပိုးမှုပတ်ဝန်းကျင်ဆိုင်ရာ ဤကျေးရွာတွင် ကျေးရွာဖွံ့ဖြိုးရေးအတွက် အစိုးရ (သို့) ရွာသားများကိုယ်တိုင်(သို့) စီမံကိန်းတစ်ခုခုမှ ခွဲစည်းထားသည့် အဖွဲ့အစည်းများရှိပါသလား။

(ဇ) -----

(ည) -----

(ဈ) အထွေထွေအုပ်ချုပ်ရေး ဦးစီးဌာန (GAD) မှ မှတ်တမ်းတင်ထားခြင်း

ဤကျေးရွာသည် အထွေထွေအုပ်ချုပ်ရေး ဦးစီးဌာန (GAD) မှ မှတ်တမ်းတင်ထားမှု ရှိပါသလား။

မရှိပါ ရှိပါသည်

ကျေးရွာခေါင်းဆောင်

အမည် ဦးဝင်းမြင့်စိန်

လက်မှတ် နေ့စွဲ 4-12-2017

လူထုစည်းရုံးရေးမှူး

အမည် ခင်အိန်ကျော်

လက်မှတ် နေ့စွဲ 4-12-2017



၁၀။ ပုံစံ ၈-၃။ ကျေးရွာဖွံ့ဖြိုးရေးဦးစားပေးအစီအစဉ်

ပုံစံ - ၈ - ၃ ကျေးရွာဖွံ့ဖြိုးရေး ဦးစားပေးအစီအစဉ် (Form PC 3)

လမ်းညွှန်ချက်၊ အဆင့်(၃) ကျေးရွာမှော်မှန်းချက်အစည်းအဝေး ပြီးဆုံးသောအခါ ကျေးရွာစီမံကိန်း အထောက်အကူပြု ကော်မတီသည် လူထုစည်းရုံးရေးမှူးအကူအညီဖြင့် ဤပုံစံကိုပြည့်စုံအောင် ဖြည့်သွင်းရမည်။

လူထုစည်းရုံးရေးမှူး/ဝန်ထမ်း အမည် **ဒေါ်သီတာဌေး**

နေ့စွဲ **5.12.2017** စက်ဝန်းအား အမှတ်ခြစ်ပါ (✓) စက်ဝန်း(၁) စက်ဝန်း(၂) စက်ဝန်း(၃) စက်ဝန်း(၄)

ပြည်နယ်/တိုင်း **မန္တလေး** ညွှန်ကြားမှုဦးစီးဌာန၊ ကျေးရွာအုပ်စုချောင်းမကြီး၊ ကျေးရွာ **မိတောက်ပင်**
 က။ အခက်အခဲအတားအဆီးများအားဆေးရှေးနှေးခြင်း - ယခုလက်ရှိအခြေအနေတွင် ဤကျေးရွာဖွံ့ဖြိုးတိုးတက်ရေးအတွက် အခဲက အခက်အခဲအတားအဆီးများသည် မည်သည့်များဖြစ်ပါသနည်း။ (အမျိုးသား/သမီး အနည်းဆုံးအခက်အခဲ ၅ ခုစီဖော်ပြပါ)

အမျိုးသား အဖွဲ့မှ တင်ပြသောအခက်အခဲအတားအဆီးများ	အမျိုးသမီး အဖွဲ့မှတင်ပြသောအခက်အခဲအတားအဆီးများ
၁ ရွာတွင်းလက်မီကင်းရှင်းမှု ယာယီခက်ခဲခြင်း	၁ မြို့ဘို့သွားသော လမ်းများ မကောင်းခြင်း
၂ ကျွန်းမကျွန်းတွင် ကုသမှုရရှိရန် ခက်ခဲမှုရှိခြင်း	၂ ကျွန်းမကျွန်းတွင် ကုသမှုရရှိရန် ခက်ခဲမှုရှိခြင်း
၃ စာသင်ကျောင်းများ မပြည့်စုံခြင်း	၃ ရွာတွင်းလမ်းများ မကောင်းရှင်းသော ရရှိခက်ခဲခြင်း
၄ စာသင်ကျောင်းများ မပြည့်စုံခြင်း	၄ စာသင်ကျောင်းမောင် မလုံလောက်ခြင်း
၅ ယာယီခက်ခဲမှုများ ရှိနေခြင်း	၅ လျှပ်စစ်ဖို့ မရှိခြင်း၊ ရွာ၊ ကျေး၊ မညာရွာ၊ မညာရွာ၊ မညာရွာ
၆	၆
၇	၇

ခ။ မှော်မှန်းခြင်း - နောင်လာမည့် (၅) နှစ် အတွင်း ကျေးရွာဖွံ့ဖြိုးရေး မှော်မှန်းလျာထားချက်များအား တင်ပြပါ။

အမျိုးသားအဖွဲ့မှ တင်ပြသောမှော်မှန်းချက်များ	အမျိုးသမီးအဖွဲ့မှ တင်ပြသောမှော်မှန်းချက်များ
၁ ရွာတွင်း လမ်းများ၊ ကောင်းမွန် ရှိသွားလာရမည်	၁ စက်ဝန်းလမ်း၊ ရရှိကုသမှုများ ရရှိခြင်း
၂ ကျွန်းမကျွန်းတွင် ကုသမှုရရှိရန် ခက်ခဲမှုရှိခြင်း	၂ ကျွန်းမကျွန်းတွင် ကုသမှုရရှိရန် ခက်ခဲမှုရှိခြင်း
၃ စာသင်ကျောင်းများ ပြည့်စုံလာစေရန်	၃ ရွာတွင်းလမ်းများ၊ ကောင်းမွန် ရှိသွားလာရမည်
၄ စာသင်ကျောင်းများ ပြည့်စုံလာစေရန်	၄ စာသင်ကျောင်းများ ပြည့်စုံလာစေရန်
၅ ယာယီခက်ခဲမှုများ ရှိနေခြင်း	၅ လျှပ်စစ်ဖို့ ရရှိလာဖို့၊ ရွာ၊ ကျေး၊ မညာရွာ၊ မညာရွာ
၆	၆
၇	၇



ဂ။ လူထုစီမံကိန်း၏ လာမည့် (၄) နှစ်အတွက် အကျုံးဝင်သော ဦးစားပေး ဖွံ့ဖြိုးတိုးတက်မှု လုပ်ငန်း အစီအစဉ်များအားဖော်ပြပါ။

အဆင့်	ကျေးရွာအတွက် ဦးစားပေး ဖွံ့ဖြိုးတိုးတက်မှု လုပ်ငန်းစဉ်များ	အဆိုပြုသူ (အမျိုးသားများ/ အမျိုးသမီးများ/အမျိုးသား+ အမျိုးသမီး)	ခန့်မှန်းကုန်ကျ စရိတ်	အကျိုးခံစားခွင့်ရှိသူ ခန့်မှန်းခြေ အရေအတွက်
၁	ရွာတွင်လမ်း ပြုပြင်ခြင်း	ကျား + ၆		၃၅၉
၂	ဖွဲ့ဝင်စီမံခန့်ခွဲရေး ဖွဲ့စည်းခြင်း	မိန်းမ + ၁၆		၃၅၉
၃	အာဟာရကိစ္စ ဖြေရှင်းခြင်း	ကျား + ၁၁		၃၅၉
၄	အာ.ပေး ချိတ်ဆက်ရေး ဖြစ်	ကျား + ၁၁		၃၅၉
၅	စာပေပညာပေးရေးအဖွဲ့ ဖွဲ့စည်းခြင်း	ကျား + ၁၁		၃၅၉
၆	ကျေးရွာတွင် တည်ဆောက်ခြင်း	ကျား + ၁၁		၃၅၉
၇				

ဃ။ လူထုစီမံကိန်း၏ လာမည့် (၄) နှစ်အတွက် အကျုံးပင်သော ဦးစားပေး ဖွံ့ဖြိုးတိုးတက်မှု လုပ်ငန်း အစီအစဉ်များအားဖော်ပြပါ။

အဆင့်	ကျေးရွာအတွက် ဦးစားပေး ဖွံ့ဖြိုး တိုးတက်မှု လုပ်ငန်းစဉ်များ	အဆိုပြုသူ (အမျိုးသားများ/ အမျိုးသမီးများ/အမျိုးသား+ အမျိုးသမီး)	အခန်းကဏ္ဍ
၁	ဝန်ထမ်း ခန့်အပ်ခြင်း	ကျား	ပညာရေး
၂			
၃			
၄			
၅			
၆			

ခေါင်းဆောင်၊ ကျေးရွာစီမံကိန်းအထောက်အကူပြုကော်မတီမှ အတည်ပြုသည်။

အမည် ဒေါ်ခင်စိန် လက်မှတ် [Signature] နေ့စွဲ 5.12.2017



၁၁။ ပုံစံ ၈-၄။ ကျေးရွာဖွံ့ဖြိုးရေးစီမံကိန်းလုပ်ငန်းခွဲရွေးချယ်ခြင်းပုံစံ

ပုံစံ - ၈ - ၄ ကျေးရွာအုပ်စုစီမံကိန်းလုပ်ငန်းခွဲရွေးချယ်ခြင်းပုံစံ (Form PC 4)

လမ်းညွှန်ဖွဲ့စည်းမှု စီမံကိန်းလုပ်ငန်းခွဲရွေးချယ်မှုအစည်းအဝေးပြီးနောက်တွင် ကျေးရွာအုပ်စုမှ CF/TF တို့၏ အကူအညီရယူ၍ ကျေးရွာစီထောက်ကော်မတီမှ လက်မှတ်ရေးထိုးပြီး အဆိုပါပုံစံအား ပြည့်စုံအောင်ဖြည့်သွင်းရမည်။ ဤပုံစံအား ပြည့်စုံစွာဖြည့်သွင်းပြီးပါက ကျေးရွာအုပ်စုမှ ဦးစီးထောက်ရေစံချက်တွင် TPIIC သို့ ပေးပို့ရန်အတွက် နောက်ထက်တွဲအဖြစ် ထားရှိရမည်။ CF မှ ကျေးရွာတစ်ရွာချင်းစီ၏ စီမံကိန်းလုပ်ငန်းခွဲဆိုရာ အချက်အလက်များကို MIS သို့ ထည့်သွင်းရမည်။ (ယခုစနစ်စီမံကိန်းလုပ်ငန်းခွဲ လေ့လာတိုင်သော ကျေးရွာများ မပါဝင်ပါ။)

ကျေးရွာစည်းရုံးရေးမှူး/ဝန်ထမ်းအမည် - ဒေါ်ကလွင်မေအယ်

နေ့စွဲ - ၂၀၂၁-၀၇-၀၇

ပြည်နယ်/တိုင်း မြို့နယ် ဖြန့်ဖြူးရေးဌာန

ကျေးရွာအမည်	ထောင်ရွက်မည် လုပ်ငန်းများ	အတိုင်းအတာ	ခန့်မှန်း တိုက်ရိုက် အကူအညီစာရင်း ရှိသူများ	အဆိုပြုထင်ပြောသူ	စီမံကိန်းမှ ထည့်သွင်းမှု	ခန့်မှန်းကုန်ကျစရိတ်		စုစုပေါင်း
						ကျေးရွာမှ ထည့်သွင်းမှု	အခြားထည့်သွင်းမှု (ခေါ်ပြုပါ)	
ချောင်းမကြီး	ရွာတွင်းလမ်း၊ ပြားပြား		၃၂၃	□ ကျား □ မ ✓ ကျား+မ				
ညောင်မလတ်	မေ့ရင်ပြင် ထည့်ပို့		၂၇၇	□ ကျား □ မ ✓ ကျား+မ				
ဆည်ရွာ	ရွာတွင်းလမ်း၊ ပြားပြား		၅၄၇	□ ကျား □ မ ✓ ကျား+မ				
ကျီးတာ	ရွာတွင်းလမ်း၊ ပြားပြား		၄၇၆	□ ကျား □ မ ✓ ကျား+မ				

ရာထူး ကျေးရွာအုပ်စု ဦးစီးထောက်ကော်မတီ ဥက္ကဋ္ဌ အမည် လက်မှတ် ရက်စွဲ

ဦး တင်စွယ် ၂၀၂၁-၀၇-၀၇

ဒေါ်ခင်မြစု ၂၀၂၁-၀၇-၀၇



လူထုဗဟိုပြုစီမံကိန်းစီမံကိန်းလက်ဖွဲ့

အမှိုင်း-၃ ၂၆.၉.၂၀၁၅

ပုံစံ ၈-၄ ကျေးရွာအုပ်စုစီမံကိန်းလုပ်ငန်းခွဲရွေးချယ်ခြင်းပုံစံ

လမ်းညွှန်ချက်။ ။ ကျေးရွာအုပ်စုစီမံချက်ရေးဆွဲသည့်အစည်းအဝေးတွင် ဤပုံစံအားလူထုစည်းရုံးရေးမှူး / လက်ထောက်နည်းပညာမှူးတို့၏ အကူအညီဖြင့်ပြည်နယ်၊ မြို့နယ်အားဖြင့်ရွေးချယ်သည့်ပြင်၊ ပြည်နယ်၊ မြို့နယ်၊ ကျေးရွာအုပ်စု၊ ရပ်ကွက်၊ ရပ်ကွက်အတွင်းရှိ အကျိုးရှိမည့်အစားအသုံးပြုမှု၊ အကျိုးအလက်များကို MTS သို့ ထည့်သွင်းရမည်။
 ကျေးရွာစည်းရုံးရေးမှူး/ဝန်ထမ်းအမည် - ဒေါ်အေးအေး
 နေရပ် - ၂၀၁၂
 မြို့နယ်/ရပ်ကွက် - ဒေသလေး

စက်ဝန်းအားအမှတ်ခြင်းပေးပါ (✓) စက်ဝန်း(၁) စက်ဝန်း(၂) စက်ဝန်း(၃) စက်ဝန်း(၄) စက်ဝန်း(၅) စက်ဝန်း(၆) စက်ဝန်း(၇) စက်ဝန်း(၈) စက်ဝန်း(၉)

ကျေးရွာအမည်	ဆောင်ရွက်မည့် လုပ်ငန်းများ	အတိုင်းအတာ	ခန့်မှန်း တိုက်ရိုက်အကျိုး ခံစားခွင့်ရှိသူများ	အဆိုပြုထားသည့် အကျိုးအမြတ်	စီမံကိန်းမှ ထည့်သွင်းမှု	ခန့်မှန်းကုန်ကျစရိတ်		စုစုပေါင်း
						ကျေးရွာမှ ထည့်သွင်းမှု	အခြားထည့်သွင်းမှု (ဖော်ပြပါ) ထည့်သွင်းငွေ အမည်/အဖွဲ့	
ဒွါးကျေး	ရွာအတွင်း အခြေအနေအထား	၈၂၂	၂ ကျား ၂ မ ၂ ကျား+မ	၂ ကျား ၂ မ ၂ ကျား+မ				
				၂ ကျား ၂ မ ၂ ကျား+မ				
				၂ ကျား ၂ မ ၂ ကျား+မ				
				၂ ကျား ၂ မ ၂ ကျား+မ				
				၂ ကျား ၂ မ ၂ ကျား+မ				

ရထား ကျေးရွာအုပ်စု စီ/ထောက်ကော်မတီ ဥက္ကဋ္ဌ
 ဒွါးကျေး
 ၂၀၁၂
 ဒေါ်အေးအေး

အမည်
 ၂၀၁၂
 ၂၀၁၂

ရက်စွဲ



၁၂။ အစည်းအဝေးမှတ်တမ်းများ



ကျေးရွာအစည်းအဝေးမှတ်တမ်း

အစည်းအဝေးပြုလုပ်သည့်နေရာ ။ ။ ရာအိမ်မြို့အိမ်
 ကျေးရွာ ။ ။ ပိတောက်ပင်
 ကျေးရွာအုပ်စု ။ ။ ချောင်းမကြီး
 အချိန် ။ ။ ၉:၀၀ နာရီ
 အစည်းအဝေးအမည် ။ ။ ပထမအကြိမ် စခန်းအဝေး
 တက်ရောက်သူဦးရေ ကျား (၂၉)၊ မ (၂၅) စုစုပေါင်း (၅၄)

အစည်းအဝေးတွင်ဆွေးနွေးသည့်အကြောင်းအရာ။

- ၁။ စခန်းရုံးအဖွဲ့များဖွဲ့စည်းခြင်း.....
- ၂။ ရွာထုဗဟိုဖွဲ့စည်းခြင်း၊ စီမံကိန်း၊ စီမံခန့်ခွဲရေးအဖွဲ့ဖွဲ့စည်းခြင်း.....
- ၃။ စီမံကိန်းစနစ်ပုံစံ၊ စီမံခန့်ခွဲရေးအဖွဲ့ဖွဲ့စည်းခြင်း.....
- ၄။ အခိကတစ်ခုခုရှိသူများ၊ အခိကမရှိသူများ၊ စီမံခန့်ခွဲရေးအဖွဲ့ဖွဲ့စည်းခြင်း.....
- ၅။ စေတနာ့ထောက်ပံ့ရေးအဖွဲ့ဖွဲ့စည်းခြင်း.....
- ၆။ PRA ဖွဲ့စည်းခြင်း.....
- ၇။
- ၈။
- ၉။
- ၁၀။



ဆွေးနွေးချက်များ (ပြောသူနှင့်အကြောင်းအရာကိုတွဲမှတ်တမ်းတင်ရန်)

လူမှုစည်းရုံးရေးဖွဲ့ နှင့် လက်ထောက်နည်းပညာများ တို့မှ ဖိတ်ဆော်
 စကားပြောကြားစားကာ အစည်းအဝေးကို စစ်ဆေးပါသည်။ ဆက်လက်၍ လူမှု
 ညှိနှိုင်းစီမံကိန်းဖိတ်ဆော်စားရှင်းလင်းရာတွင် အချက်အချာချက်ပါဝင်ပြီး
 ရေရှည်အတွက် ဗဟိုရုံးများ ထောက်ပံ့ပေးမှု၊ အဆင့်ဆင့်ကိုးကွယ်၍ ပြင်ဆင်
 ဆောင်ရွက်ပါသည်။ ထို့အပြင် စီမံကိန်းစက်တိုင်းက ဖွဲ့စည်းပြီး အပိုင်၊ ပြင်ဆင်နှင့်
 အဆင့် (၁) ဆင့် ပါဝင်ပြီး အဆင့်ဆင့် ဆောင်ရွက်ရမည့် အခြေအနေအထား
 သေးပါသည်။ ဆက်လက်၍ စီမံကိန်း၏ ကိစ္စကပ်ဆိုင်ရာများ အချက်အလက်များ
 ကို ရှင်းပြ ဆောင်ရွက်ပါသည်။ အဓိက အချက်အလက်တွင်ပါဝင်ဆောင်ရွက်မှုများ၊ ကျန်းမာရေး
 စွာ ဖိတ်ဆောင်ရွက်မှုသာ စက်တိုင်းလက်ရှိ ဖြစ်ပေါ်နေသည့် အခြေအနေအထား
 အကောင်အထည် ဖြစ်ပေါ်စေပါသည်။ ထို့အပြင် စေတနာ့တိုင်း
 ဖွဲ့စည်းရာတွင် ပထမဦးစွာ စက်တိုင်းတွင် လုပ်ဆောင်ခဲ့သောသူများ၊ အထက်
 ၍ လုပ်ဆောင်ပေး၍ အခြေအနေအထားပါသည်။ ထို့အပြင် လူမှုစည်းရုံးရေး
 (PRA) မှာ ပြုလုပ်ရာတွင် အခြေအနေအထားဖြစ်ပုံ၊ ပင့်ရွာအိမ်အုံအုံ
 ဖြစ်၊ ဖြစ်ပုံစံများကို လိုက်နာသည့်များ ပြင်ဆင်မှုအား အဆင့်မြင့် ရွေးကောက်
 ဆောင်ရွက်ပါသည်။ လူမှုစည်းရုံးရေးဖွဲ့ နှင့် ဆွေးနွေးပါသည်။ မှားယွင်းမှုများ
 ပြောကြားကာ အစည်းအဝေးကို ရုပ်ပုံကို ကိုက်ညီပါသည်။

