

ပြည်ထောင်စုသမ္မတမြန်မာနိုင်ငံတော်အစိုးရ
စိုက်ပျိုးရေး၊ မွေးမြူရေးနှင့်ဆည်မြောင်းဝန်ကြီးဌာန
ကျေးလက်ဒေသဖွံ့ဖြိုးတိုးတက်ရေးဦးစီးဌာန
လွိုင်ကော်-ရှားတောမြို့နယ်



လူထုပဟိုပြုစီမံကိန်း

National Community Driven Development Project



ကျေးရွာဖွံ့ဖြိုးရေးအစီအစဉ် (၂၀၁၉-၂၀၂၀)

Village Development Plan(VDP)

လွိုင်ကော်မြို့နယ်၊ ကုန်းသာကျေးရွာအုပ်စု၊ ပိကင်းကောလူကျေးရွာ

မာတိကာ

အကြောင်းအရာ

စဉ်		စာမျက်နှာ
၁။	မြို့နယ်ပြင်မြေပုံ	၃
၂။	အုပ်စုမြေပုံ	၄
၃။	အုပ်စုတွင်ပါဝင်သောကျေးရွာများစာရင်း	၅
၄။	ကျေးရွာသမိုင်းကြောင်း(ကျေးရွာအခြေခံအချက်အလက်များ)	၆
၅။	လူထုပူးပေါင်းပါဝင်သော လူမှုဆန်းစစ်ခြင်းနှင့် အကဲဖြတ်ခြင်းလုပ်ငန်းစဉ် (PSA/PRA) အကျဉ်းချုပ်ဇယား	၉
၆။	လူမှုရေး နှင့် အရင်းအမြစ်ပြင်မြေပုံ	၁၀
၇။	လူမှုရေး နှင့် အရင်းအမြစ်ပြင်မြေပုံသုံးသပ်ချက်	၁၁
၈။	ဥစ္စာနေကြွယ်ဝမှုအဆင့် သတ်မှတ်ချက်ပြပုံ	၁၂
၉။	ဥစ္စာနေကြွယ်ဝမှုအဆင့်သတ်မှတ်ချက်ဇယားသုံးသပ်ချက်	၁၃
၁၀။	ရာသီခွင်ပြဇယား	၁၄
၁၁။	ရာသီခွင်ပြဇယားသုံးသပ်ချက်	၁၅
၁၂။	အရင်းအမြစ် အသုံးပြုမှုနှင့်ထိန်းချုပ်မှု	၁၆
၁၃။	အရင်းအမြစ် အသုံးပြုမှုနှင့်ထိန်းချုပ်မှု သုံးသပ်ချက်	၁၈
၁၄။	ပင့်ကူအိမ်ပြပုံ (ကျား၊မ)	၁၉
၁၅။	ပင့်ကူအိမ်သုံးသပ်ချက် (ကျား၊မ)	၂၀
၁၆။	အဖွဲ့အစည်းချိတ်ဆက်မှုပြပုံ	၂၁
၁၇။	အဖွဲ့အစည်းချိတ်ဆက်မှုပြပုံသုံးသပ်ချက်	၂၂
၁၈။	ကော်မတီဝင်များစာရင်း	၂၃
၁၉။	ကျေးရွာအချက်အလက်များ (ပုံစံ-၁)	၂၅
၂၀။	စီမံကိန်းအချိန်ဇယား (ပုံစံ-၂)	၂၈
၂၁။	ပထမနှစ်စက်ဝန်းကျေးရွာဖွံ့ဖြိုးရေးဦးစားပေးအစီအစဉ် (ပုံစံ-၃)	၃၀
၂၂။	ဒုတိယနှစ်စက်ဝန်းကျေးရွာဖွံ့ဖြိုးရေးဦးစားပေးအစီအစဉ် (ပုံစံ-၃)	၃၃
၂၃။	တတိယနှစ်စက်ဝန်းကျေးရွာဖွံ့ဖြိုးရေးဦးစားပေးအစီအစဉ် (ပုံစံ-၃)	၃၅
၂၄။	စတုတ္ထနှစ်စက်ဝန်းကျေးရွာဖွံ့ဖြိုးရေးဦးစားပေးအစီအစဉ် (ပုံစံ-၃)	၃၇
၂၅။	အစည်းအဝေးမှတ်တမ်းများ	၃၉
၂၆။	ကဏ္ဍအလိုက်ဦးစားပေးဖွံ့ဖြိုးရေးလုပ်ငန်းစဉ်များ	၄၀
၂၇။	ဦးစားပေးလုပ်ငန်းများရွေးချယ်ခြင်းဇယား	၄၂
၂၈။	ကျေးရွာဖွံ့ဖြိုးရေးအစီအစဉ် ဆောင်ရွက်မှုမှတ်တမ်းခါတ်ပုံများ	၄၃

လွိုင်ကော်မြို့နယ်မြေပုံ

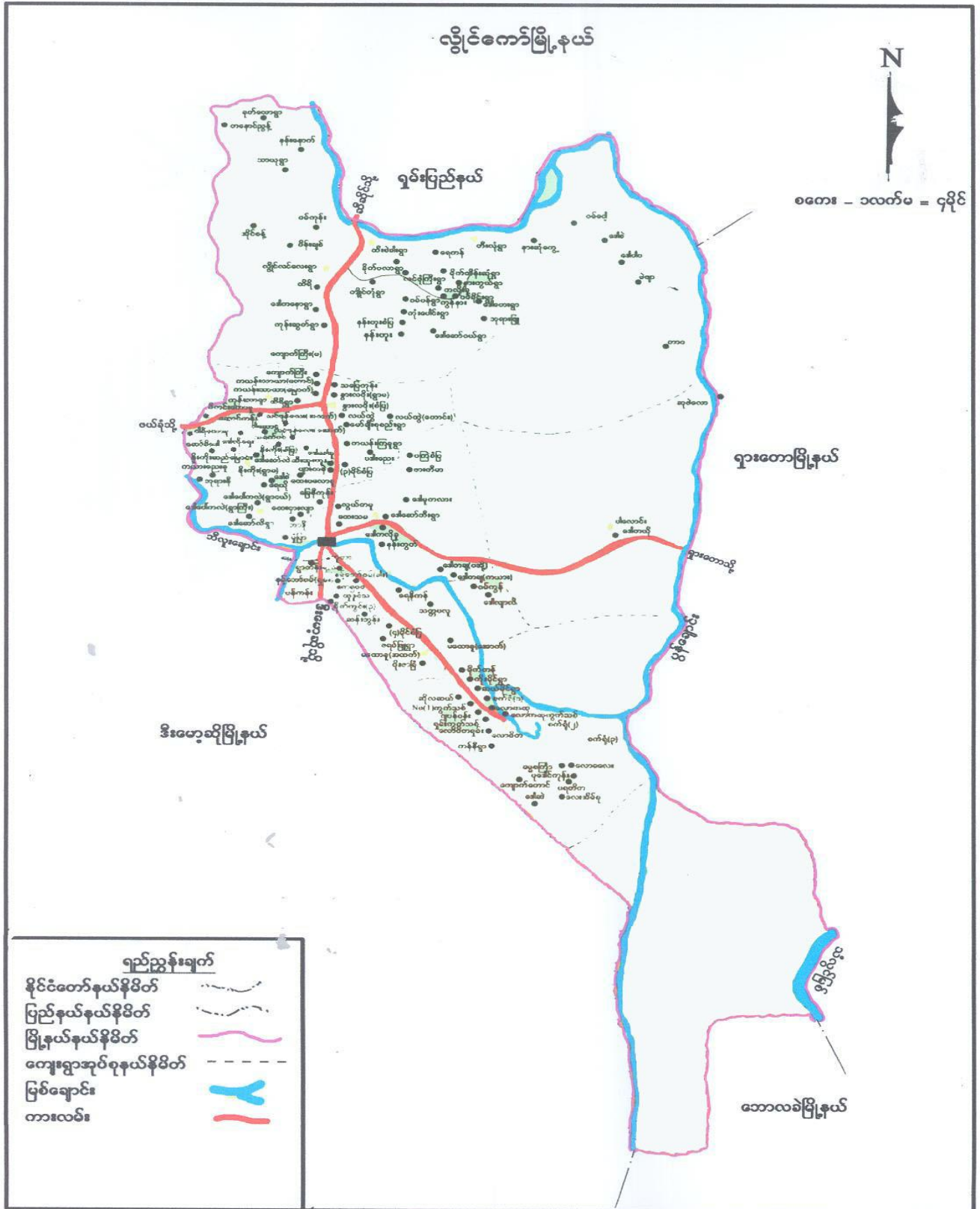

ကုန်းသာကျေးရွာအုပ်စုမြေပုံ

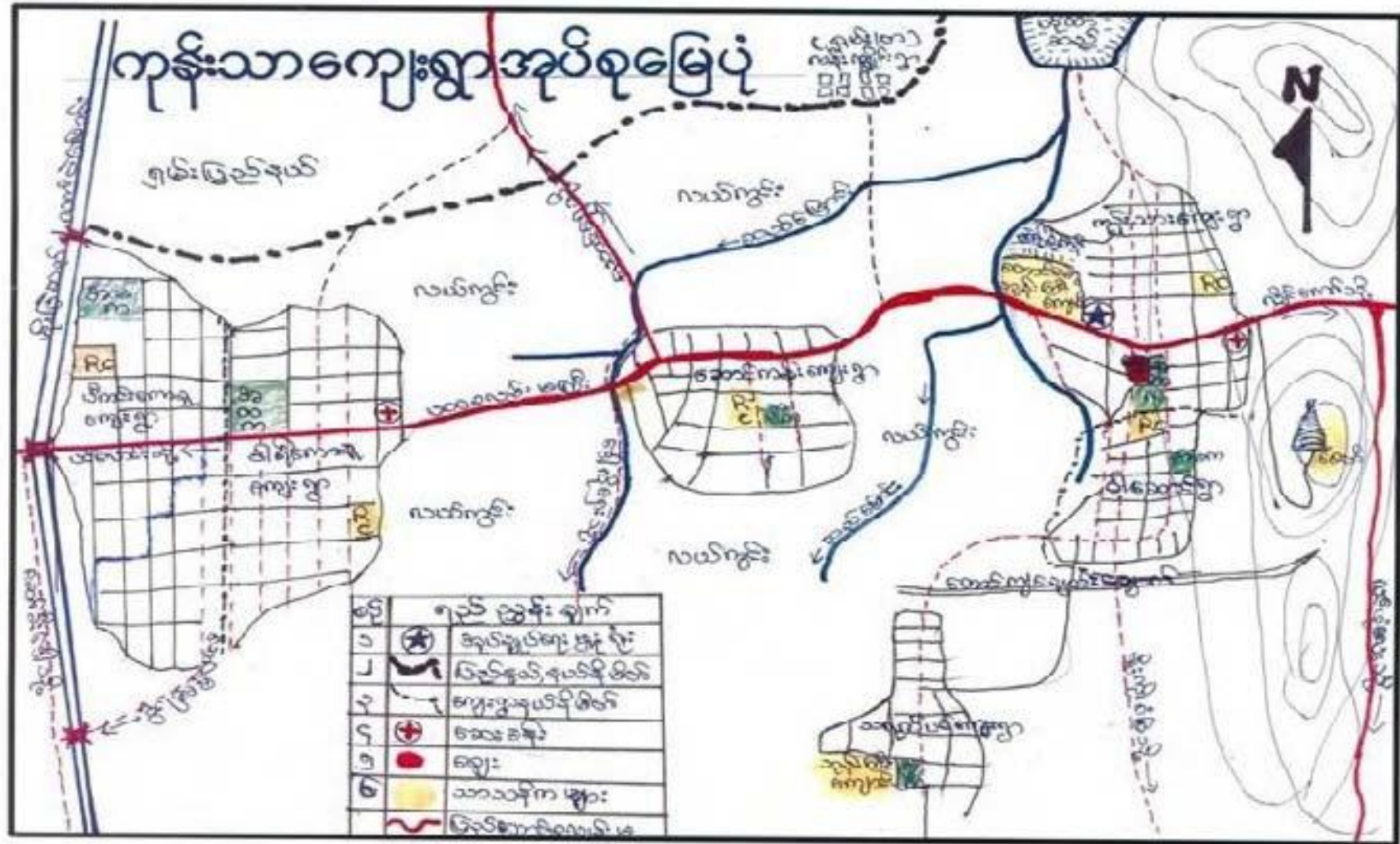

လူထုဗဟိုပြုစီမံကိန်းမှ လူထုပူးပေါင်းပါဝင်သောနည်းဖြင့် စတုတ္ထနှစ်စီမံကိန်း မိတ်ဆက် အစည်းအဝေး

(၂၀၁၉-၂၀၂၀)

ကျေးရွာအုပ်စုအမည် -ကုန်းသာ ကျေးရွာအမည် - ပီကင်းကော့ရူ ရက်စွဲ-၁/၁၀ /၂၀၁၈

၁။ ကျေးရွာသမိုင်းကြောင်း

ပီကင်းကော့ရူကျေးရွာသည် ခရစ်သက္ကရာဇ် ၁၉၆၉ ခုနှစ်တွင်စတင်တည်ထောင်ခဲ့ပြီး အိမ်ခြေ (၁၀)အိမ်နှင့် လူဦးရေ (၄၀)ဦး ဝန်းကျင်ခန့်ဖြင့်သာ စတင်တည်ထောင်ခဲ့ပါသည်။ပီကင်းကော့ရူကျေးရွာ စတင်တည်ထောင်ခဲ့သော (၁၀)အိမ်မှာ ဦးတူ + ဒေါ်မူနန်း၊ ဦးကောက်+ဒေါ်မူဘွဲ့၊ ဦးနီ+ဒေါ်မူဘူး၊ ဦးထွန်း+ဒေါ်မူဖီ၊ ဦးတူ+ဒေါ်မူငွေ၊ ဦးမား+ဒေါ်မူစု၊ ဦးဝလုံး + ဒေါ်မူနန်း၊ဦးဟူး+ဒေါ်မူဆွဲ၊ ဦးလော့+ဒေါ်မူထိုဦးထွန်း+ ဒေါ်မူနေး၊ ဦးဆူး+ဒေါ်မူကြာ တို့ဖြစ်ပြီး ဖယ်ခုံမြို့နယ်အတွင်းရှိ ရိန္တဲကျေးရွာအုပ်စု ဘီကင်းရွာမမှ ဆင်းသက်လာပြီး ရေကြည်ရာ မြက်နုရာရှာရင်း ယခုကယားပြည်နယ်၊ လွိုင်ကော်မြို့နယ်၊ ကုန်းသာကျေးရွာအုပ်စုအတွင်းရှိ ပီကင်းကော့ရူကျေးရွာတွင် လာရောက်နေထိုင်ကြပါသည်။ ပီကင်းကော့ရူကျေးရွာသည် ဘီကင်းရွာမနှင့် မိုင်ပေါင်း(၂၀)မိုင်ကွာဝေးခဲ့ပါသည်။ ပီကင်းကော့ရူသည် ကယန်းဘာသာစကားမှ ဆင်းသက်လာပြီး(ပီကင်း)သည် ပြောင်းရွှေ့လာသော ကျေးရွာဟောင်း၏ အမည်အစွဲပြုပြီး (ကော်ရူ)သည် နယ်စပ်မျဉ်းပေါ်ဟု အဓိပ္ပါယ်ရပါသည်။ ကျေးရွာစတင်တည်ထောင်အချိန်တွင် ဝါရီရွာသူ/သားနှင့် ပီကင်းရွာသူ/သား များ ရောနှောပြီး စုပေါင်းနေထိုင်ခဲ့ပါသည် ။ ထိုအချိန်တွင်ကျေးရွာ၌ စာသင်ကျောင်းမရှိသေးသဖြင့်ပညာသင်ယူ သော ကျောင်းသူ/သားများသည် ဝါရီကော့ရူစာသင်ကျောင်းသို့သွားရောက် ပညာသင်ယူခဲ့ပါသည်။ ၎င်းနောက်ပိုင်း တွင်ဆရာစို့သည်၁၉၈၇ ခုနှစ်မှ ၂၀၁၄ခုနှစ်အထိ သာသနာဆရာအဖြစ် ဆောင်ရွက်ခဲ့ပါသည်။ ၁၉၈၇ ခုနှစ်တွင် ပီကင်းကော့ရူ ကျေးရွာဥက္ကဋ္ဌအဖြစ် ဦးလှမောင်မှ တာဝန်ယူထမ်းဆောင်ခဲ့ပြီး အိမ်ခြေစုစုပေါင်း(၆၅)အိမ်၊ လူဦးရေ (၃၀၀)ခန့်သာရှိပါသည်။ ထိုအချိန်တွင်ကျေးရွာအတွင်း၌ စည်းလုံးညီညွတ်မှုမရှိဘဲ ကျေးရွာဖွံ့ဖြိုးရေး ရန်ပုံငွေစာရင်းများလည်း ရှုပ်ထွေးမှုရှိသည့်အတွက် ကျေးရွာအိမ်ထောင်ဦးစီးအားလုံးအား အစည်းအဝေးခေါ်ယူ၍အဆိုပါ ကျေးရွာဖွံ့ဖြိုးရေးရန်ပုံငွေစာရင်းဇယားများအား ပြန်လည်ရရှိသည်အထိ ဆောင်ရွက်နိုင်ခဲ့သည်။ ထိုကံ့နောက် ကျေးရွာပိုင် ရန်ပုံငွေ၊ ရံပုံပါး ထပ်မံစုဆောင်းခဲ့ရာဘာသာရေး၊ ပညာရေး၊ကျန်းမာရေး၊ လူမှုရေး၊ ကျေးရွာဖွံ့ဖြိုးရေးများ အစစ အရာရာ အသုံးပြုငွေများထုတ်သုံးနိုင်ခဲ့သည်။ ၁၉၈၈ခုနှစ်အထိ ဝါရီကော့ရူနှင့် ပီကင်းကော့ရူတို့သည် အတူတကွ နေထိုင်ခဲ့ပြီး ၎င်းအချိန်တွင်ရေခွန်၊မြေခွန်၊ ပြေစာ၊ မှတ်ပုံတင်တွင် နေရပ်လိပ်စာကို ဝါရီကော့ရူ အမည်ဖြင့်သာ ရေးသားဖော်ပြခဲ့ရပါသည်။ ပီကင်းကော့ရူကျေးရွာသည် ၁၉၈၈ခုနှစ်တွင်အစိုးရထံတွင် တရားဝင်ကျေးရွာအဖြစ် သတ်မှတ်နိုင်ခဲ့သည်။ ၁၉၈၉ ခုနှစ်တွင်မြေခွန်၊ ရေခွန်၊ မှတ်ပုံတင်တို့သည် ပီကင်းကော့ရူ ကျေးရွာ အဖြစ်တရားဝင်

ပြောင်းလဲပြုလုပ်နိုင်ခဲ့သည်။ ၁၉၈၉ ခုနှစ်၊ ဩဂုတ်လ (၃၀)ရက်နေ့တွင်အ-မ-က ပီကင်းကော့ရှာသင်ကျောင်းအဖြစ် ကျေးရွာရပ်တွင်ပညာသင်ခဲ့ပါသည်။ အခြေခံမူလတန်းစာသင်ကျောင်းရရှိချိန်တွင် ဝါရီကျောင်းမှ၏သူငယ်တန်း တက်သော ပီကင်းကော့ရှာမှ ကျောင်းသား/သူ စုစုပေါင်း (၄၀)ဦးအား ခေါ်ယူနိုင်ခဲ့ပြီးကိုယ်ပိုင်ကျောင်းရ ရှိသည့်နေ့မှစ၍ တစ်ပတ်အတွင်းကျောင်းသား/သူဦးရေစုစုပေါင်း (၇၀)ဦးအထိတိုးပွားလာ ခဲ့သည်။ထိုအချိန်တွင် အခြေခံမူလတန်းကျောင်းအုပ်ဆရာအဖြစ် လျှင်လင်လေးကျေးရွာအုပ်စုမှ ပြောင်းလာသော ဆရာကြီး ဦးစိတိုး သည် ကျောင်းအုပ်အဖြစ် တာဝန်ထမ်းဆောင်ခဲ့သည်။ထို့နောက် တစ်နှစ်လျှင် စာသင်ခန်းတစ်ခန်းစီ နှစ်စဉ်တစ်ခန်းစီ တိုး ချဲ့ ဆောက်လုပ်ခဲ့ပြီး တစ်ဖက်တွင်လည်းယခုလက်ရှိ ပီကင်းကော့ရှာအခြေခံပညာမူလတန်း ကျောင်း ဆောင်ဖြစ်မြောက်နိုင်ရေးအတွက် ပစ္စည်းနှင့်ရန်ပုံငွေတို့သည် ကျေးရွာမှနှစ်စဉ်စုဆောင်းထားရှိမှုများ ပြုလုပ်ခဲ့ရပါ သည်။ ၁၉၈၉ ခုနှစ်တွင် ကျေးရွာလယ်ယာကုန်ထုတ်သီးနှံသယ်ယူရေးနှင့်နာရေးကိစ္စ အသုံးပြုနိုင်ရေး အတွက် အခက်အခဲ မျိုးမျိုးကြားမှကျေးရွာကိုယ်ထူကိုယ်ထကုန်သွယ်ရေးတံတားတစ်စင်းကိုကျေးရွာသူ/သားများ နှင့် ဆောက်လုပ်နိုင်ခဲ့သည်။ ထို့နောက် ၎င်းတံတားအား ခရစ်သက္ကရာဇ်(၂၀၀၀)ခုနှစ်တွင် နိုင်ငံတော်ပံ့ပိုးငွေအဖြစ် ပြန်လည်ပြုပြင်နိုင်ခဲ့ပြီး ၂၀၁၂ခုနှစ်တွင် ၎င်းတံတားအား ဆည်မြောင်းဌာနမှ နောက်ဆုံး အကြိမ်ပြန်လည်မွမ်းမံ ဆောက်လုပ်ခဲ့ပါသည်။ ၁၉၉၂ ခုနှစ် မတိုင်ခင်တွင် ဝါရီကော့ရှာနှင့် ပီကင်းကော့ရှာတို့ကိုရောနှောနေထိုင်ခဲ့သော်လည်း နောက်ပိုင်းတွင်သီးသန့်နေထိုင်ခဲ့သည်။ လက်ရှိ ဘုရားကျောင်းကြီး ၏ မြေနေရာအား ၁၉၉၄ခုနှစ်တွင် (ဦးဘူးရီ +ဒေါ်မူလျ)တို့ထံမှ ဝယ်ယူနိုင်ခဲ့ပြီး ၁၉၉၅ ခုနှစ်တွင် ထပ်မံတိုးချဲ့နိုင်ခဲ့သည်။ ကျောင်းဆောင်ချဲ့လုပ်ငန်းကို အစိုးရထံမှ အကူအညီတောင်းခံပြီး ၂၀၀၂ ခုနှစ်တွင် အစိုးရမှချပေးသဖြင့် ၂၀၀၂ ခုနှစ်တွင်ပြီးစီးအောင်ဆောက်ခဲ့ သည်။ ၂၀၀၄ ခုနှစ်တွင်ကျေးရွာပိုင် လူ့မိတ်ဆွေစာကြည့်တိုက်ကိုကယားပြည်နယ် သစ်တောဝန်ကြီး ဗိုလ်ချုပ်သိန်း အောင်မှ လာရောက်ဖွင့်လှစ်ပေးခဲ့ပြီးကျေးရွာမူကြိုကျောင်းကို ၂၀၀၇ ခုနှစ်တွင် World Vision နှင့် ကျေးရွာလူထု ပူးပေါင်းဆောက်လုပ်ခဲ့သောကျေးရွာမူကြိုကျောင်းကိုလည်း ကယားပြည်နယ် သစ်တောဝန်ကြီး ဗိုလ်မှူးချုပ်သိန်း အောင်မှ လာရောက်ဖွင့်လှစ်ပေးသည်။ ၂၀၀၈ ခုနှစ်တွင် ကယားပြည်နယ် ပြန် ကြားရေးနှင့် ဆက်ဆံရေးဦးစီးဌာန ဦးစီးမှူးစိုင်းခမ်းဝင်းမှ လူ့မိတ်ဆွေစာကြည့်တိုက်ကို ကျေးရွာ ကိုယ်ထူကိုယ်ထ လှုပ်စစ်မီးလင်းရေးတွက် ပီကင်း ကော့ရှာနှင့် ဝါရီကော့ရှာ ပူးပေါင်း၍ မီးလင်းရေးကော်မတီကို ၂၀၁၀ ခုနှစ်တွင် စတင်ဖွဲ့စည်းပြီး တာဝန်ယူဆောင် ရွက်ခဲ့ပါသည်။ ကျေးရွာ၏ စာကြည့်တိုက် အသစ်ကို ၂၀၁၂ခုနှစ်တွင်ဆောက်လုပ် ခဲ့သည်။ ၂၀၁၅ ခုနှစ်တွင်ကျေးလက်ဒေသဖွံ့ဖြိုးရေးမှ ရေတွင်းတစ်တွင်း တူးဖော်ပြီးကျေးရွာကိုယ်ထူ ကိုယ်ထဖြင့် ကျောင်းဆရာမနေအိမ်တစ်လုံး ဆောက်လုပ်ခဲ့ပါသည်။ ပီကင်းကော့ရှာ ကျေးရွာရှိ လူထုအားလုံးသည် လယ်ယာစိုက်ပျိုးရေးကို အဓိကစိုက်ပျိုးလုပ်ကိုင်ပြီး အသက်မွေးဝမ်းကျောင်းပြု လုပ်ကိုင်လျက်ရှိပါသည်။ယခုလက်ရှိ

ပီကင်းကော့ရှူးရော့ ရှိ အိမ်ခြေနှင့် လူဦးရေများမှာ (၂၀၀)အိမ်၊(၂၃၀) အိမ်ထောင်စုနှင့် လူဦးရေ ကျား(၆၄၃)၊ မ (၆၀၇)၊စုစုပေါင်း(၁၂၅၀)_နေထိုင်လျက်ရှိပါသည်။

မှတ်တမ်းတင်သူ

အမည် - ဦးကာဠေးလယ်

ရာထူး - လူထုစည်းရုံးရေးမှူး

လူထုပူးပေါင်းပါဝင်သောလူမှုဆန်းစစ်ခြင်းနှင့်အကဲဖြတ်ခြင်း လုပ်ငန်းစဉ် (PSA/PRA) အကျဉ်းချုပ်ဇယား

စဉ်	အကြောင်းအရာ	ရက်စွဲ	ဦးတည်အုပ်စု	တက်ရောက်သူ			အဓိကဆွေးနွေးချက်များ
				ကျား	မ	ပေါင်း	
၁	လူမှုရေးအရင်းအမြစ်ပြပုံ (social Map/ Resource Map)	၁၀/၀၃/၁၄	ရပ်မိ၊ရပ်ဖ ကော်မတီဝင်များ	၄၀	၇၀	၁၁၀	အိမ်အမျိုးအစားများ၊အခြေခံအဆောက်အအုံများ၊လမ်းပန်းဆက်သွယ်ရေးအခြေအနေ၊လယ်ယာမြေမြစ်ချောင်း၊ရေတွင်းရေကန်သစ်တောများ
၂	ဥစ္စာနေကြွယ်ဝမှုအဆင့်သတ်မှတ်ချက် (Wealth Ranking)	၁၀/၀၃/၁၄	ချမ်းသာ၊ အလယ်အလတ်၊ နွမ်းပါးအုပ်စု	၄၀	၇၀	၁၁၀	ကျေးရွာလူမှုစီးပွားအုပ်စုများ၊ ခွဲခြားသတ်မှတ်နိုင်ရေးအတွက် အခြေခံစံနှုန်းများသတ်မှတ်ခြင်း ကျေးရွာသားများနှင့်အများသ ဘောတူခွဲခြားသတ်မှတ်ခြင်း
၃	ပိုင်ဆိုင်မှုသုံးသပ်ခြင်း	၁၀/၀၃/၁၄	ကော်မတီဝင်၊ အမျိုးသမီး၊ အမျိုးသားများ	၄၀	၇၀	၁၁၀	အမျိုးသမီးနှင့် အမျိုးသားများ ပိုင်ဆိုင်ပြီး ထိန်းချုပ်ထားသည့် ပိုင်ဆိုင်မှု(သို့) အရင်းအမြစ် များကို သုံးသပ်ခြင်း
၄	ရာသီခွင်ပြကွဲဒီဇိုင်း Seasonal Calender	၁၀/၀၃/၁၄	ကော်မတီဝင်၊ အမျိုးသမီး၊ အမျိုးသားများ	၄၀	၇၀	၁၁၀	ရာသီဥတုစိုက်ပျိုးသီးနှံများ၊ လယ်ယာလုပ်ငန်းများ၊ ဝင်ငွေထွက်ငွေ၊မွေးမြူ ရေးလုပ်ငန်းများ၊
၅	ပင့်ကူအိမ်ကွန်ယက် (Spider Web)	၁၀/၀၃/၁၄	အမျိုးသား၊ အမျိုးသမီးများ	၄၀	၇၀	၁၁၀	အမျိုးသား၊အမျိုးသမီးများ ဘဝတန်းတူအခွင့်အရေးရရှိမှုနှင့်မ ရရှိသည့်အကြောင်းအရင်းများ
၆	အဖွဲ့အစည်းချိတ်ဆက်ပုံ(Venn Diagram)	၁၀/၀၃/၁၄	ကျေးရွာလူမှုဖွံ့ဖြိုးရေး အဖွဲ့အုပ်ချုပ်ရေး အဖွဲ့ကျေးရွာ စီတောက်အဖွဲ့	၄၀	၇၀	၁၁၀	ကျေးရွာတွင်ရှိအဖွဲ့အစည်းများ နှင့်ဖွံ့ဖြိုးရေးလုပ်ငန်းအတွက်ချိ တ်ဆက်ဆောင်ရွက်လုပ်ကိုင်မှု

လူ့အရင်းအမြစ်ပြုပြင်ဆင်ခြင်မှုအစီအစဉ်

ပီကင်းကော့ရှော့ရှာသည် ကယားပြည်နယ်မြို့တော် လွိုင်ကော်မြို့၏ အနောက်မြောက်ဘက် (၁၂) မိုင်ခန့်အကွာမှာ တည်ရှိသောကျေးရွာတစ်ရွာဖြစ်ပါသည်။ ပီကင်းကော့ရှော့ရှာတွင် အိမ်ခြေစု စုပေါင်း (၂၀၀) အိမ်ရှိပြီး အမျိုးသမီးဦးဆောင်သော အိမ်ထောင်စု (၁၈)အိမ်နှင့် မသန်စွမ်း သူရှိသော အိမ်ထောင်စု (၉) အိမ်ရှိပါသည်။ ပီကင်းကော့ရှော့ရှာတွင် မှီခိုနေထိုင်သော ကျေးလက် ပြည်သူများသည် ကယန်းလူမျိုးများဖြစ်ကြပြီး ခရစ်ယာန်ဘာသာကို ကိုးကွယ်ယုံကြည်ကြပါသည်။ ကျေးရွာလူထုများသည် လယ်ယာ လုပ်ကိုင်ခြင်းဖြစ် အသက်မွေးဝမ်းကြောင်းပြုကြပါသည်။ ပီကင်း ကော့ရှော့ရှာ၏ပညာရေး အနေဖြင့် ကျေးရွာတွင် မူကြိုကျောင်းနှင့် အခြေခံမူလတန်းကျောင်း ရှိပါသည်။ သို့သော် အမကစာသင် ကျောင်းစာသင်ဆောင်များ၏ မျက်နှာကျက်နှင့် ကြမ်းခင်းများ ယိုယွင်းပျက်ဆီးနေသောကြောင့် ပြန်လည် ပြုပြင်ရန်လိုအပ်နေပြီဖြစ်ပါသည်။

ပီကင်းကော့ရှော့ရှာတွင် ကျေးလက်ဆေးပေးခန်းမရှိသောကြောင့် မိခင်နှင့်ကလေး ကာကွယ် ဆေးထိုးခြင်း၊ ပေါင်ချိန်ချိန်ခြင်း နှင့် စသောကျန်းမာရေးကုသမှုကို ဝါရီကော့ရှော့ရှာကျေးလက်ဆေး ပေးခန်းသို့ သွားရောက်ကု သမှုခံယူရပါသည်။ ပီကင်းကော့ရှော့ရှာ၏ ရွာတွင်း လမ်းများသည် ၂၀၁၇ ခုနှစ်တွင် CDD မှထောက်ပံ့ပေးသောကျောက်ချောလမ်း တစ်လမ်းနှင့် မြေသားလမ်းများရှိပါသည်။ မြေသားလမ်းများသည် မိုးရာသီကာလတွင်ရွံ့ထူထပ်သောကြောင့် သွားလာရန်အခက်အခဲရှိပါသည်။ ရပ်ရွာအရေးကိစ္စများဆွေးနွေးရန်၊ ပွဲလမ်းသဘင်ကျင်းပရန်၊ အစည်းအဝေးနှင့်သင်တန်းများပြုလုပ်ရန်နှင့် ကျေးရွာလူထုအမျိုးမျိုးအသုံးပြုလို့ရသော ကျေးရွာခန်းမဆောင်တစ်ဆောင်ကို လူထုဗဟိုပြုစီမံကိန်းမှ ၂၀၁၈-၁၉ခုနှစ်တွင် တည်ဆောက်ပေးခဲ့ပါသည်။ အလုပ်ပါးသောအချိန်တွင် ကျေးရွာလူထုများသည် ပန်းရံနောက်လိုက်ခြင်း၊ လက်သမားလုပ်ကိုင်ခြင်း၊ ထင်းခွေခြင်း စသောအလုပ်များကို လုပ်ကိုင်ကြ ပါသည်။

ဥစ္စာနေအဆင့် ခွဲခြားမှု စံနမူနာပုံစံ

မြို့နယ် - လွိုင်ကော် ကျေးရွာအုပ်စု- ကုန်းသာ ကျေးရွာ- ပိကင်းကော့ ရက်စွဲ - ၁/၁၀/၂၀၁၉

အမျိုးအစား	သတ်မှတ်ချက်/ညွှန်းကိန်းများ	အိမ်ထောင်စု အရေအတွက်	ရာခိုင်နှုန်း
ချမ်းသာ	လယ်ယာ(၅)ဧကအထက်၊ခြံကွက်(၃)ကွက်၊ကား ၊စပါးချွေစက်၊ဆိုင်ကယ် ၂စီးအထက်(ထိုင်းဘီး)၊တိုက်အိမ်	၁၀	၅%
အလယ်အလတ်	ဆိုင်ကယ် ၂စီး၊ထော်လာဂျီ၊စက်ဘီး၊လယ်(၂)ဧကအ ထက်၊ပျဉ်ထောင်အိမ်၊တိုက်အိမ်	၃၀	၁၅%
အသင့်သင့်	လယ်ယာ(၁)ဧက၊ပျဉ်ထောင်အိမ်၊ဆိုင်ကယ်အ ဟောင်း(၁)စီး၊စက်ဘီး	၁၂၇	၆၃.၅%
နွမ်းပါး	ကလေးကျောင်မထားနိုင်၊တရက်လုပ်တရက်စား၊ သက်ကယ်မိုးထရံအိမ်၊ဗီဒီယိုမရှိ၊မီးမသုံးစွဲနိုင် အစားအသောက်ချို၊ယွင်း၊ဆေးဝါးမတတ်နိုင်၊	၃၃	၁၆.၅%
စုစုပေါင်းအိမ်ထောင်စု		၂၀၀	၁၀၀%

ပါဝင်ဆွေးနွေးသူ

ကျား- ၄၀

မ- ၇၀

မှတ်တမ်းတင်သူ

အမည် ဦးကာဠေးလယ်

ရာထူး လူထုစည်းရုံးရေးမှူး

ဥစ္စာနေကြွယ်ဝမှုအားသုံးသပ်ခြင်း

ပီကင်းကော့ရှားရွာသည် အိမ်ခြေပေါင်း (၂၀၀) အိမ်ရှိသည့်အနက် ကျေးရွာလူထုများ၏ ဆွေးနွေးသုံးသပ်ချက်အရ ဥစ္စာနေကြွယ်ဝမှုအဆင့်သတ်မှတ်ချက်များမှာ ချမ်းသာအဆင့် (၁၀)အိမ် ၊ အလယ်အလတ်အဆင့် (၃၀) အိမ်၊ အသင့်သင့်အဆင့် (၁၂၇) နှင့် နွမ်းပါးအဆင့်(၃၃) အိမ် ဟူ၍ ရှိပါသည်။

ချမ်းသာအဆင့်မှာ တိုက်အိမ်၊ ကား၊ ထော်လာဂျီ၊ ခြံကွက်(၃)ကွက်၊ လယ်(၅) ဧကအထက်၊ ဆိုင်ကယ်(၂)စီးနှင့်အထက်(ထိုင်းဘီးဆိုင်ကယ်)၊ စပါးချွေစက်တို့ကို ပိုင်ဆိုင်ထားသော အိမ်ထောင်စုများ ဖြစ်သည်။

အလယ်အလတ်အဆင့်၏ သတ်မှတ်ချက်မှာ တချို့တိုက်အိမ်၊ တချို့ပျဉ်ထောင်အိမ်၊ လယ် (၂)ဧကအထက်၊ ထော်လာဂျီ၊ ဆိုင်ကယ်(၂)စီး၊ စက်ဘီးတို့ကို ပိုင်ဆိုင်ထားသော အိမ်ထောင်စု များဖြစ်ပါသည်။

အသင့်သင့်အဆင့်၏ သတ်မှတ်ချက်မှာ တချို့တိုက်အိမ်၊ တချို့ပျဉ်ထောင်အိမ်၊ လယ်(၁)ဧက၊ ဆိုင်ကယ်အဟောင်း(၁)စီး၊ စက်ဘီးတို့ကို ပိုင်ဆိုင်ထားသော အိမ်ထောင်စုများဖြစ်ပါသည်။

ဆင်းရဲနွမ်းပါးအဆင့်၏ သတ်မှတ်ချက်မှာ ထရံအိမ်၊ လယ်ယာမြေပိုင်ဆိုင်ထားမှုမရှိ၊ တရက် လုပ်တစ်ရက်စား၊ လျှပ်စစ်မီးမသုံးစွဲနိုင်၊ ဗီဒီယိုမရှိ၊ အစားအသောက်ချို့ယွင်း၊ ဆေးဝါးမတတ်နိုင်သော အိမ်ထောင်စုများဖြစ်သည်။

ဆင်းရဲနွမ်းပါးရသည့် အကြောင်းအရင်းမှာ လယ်ယာမြေများပိုင်ဆိုင်ထားမှုမရှိခြင်း၊ အကြွေးများ ခြင်း၊ ကလေးများခြင်း၊ ပုံမှန်အလုပ်အကိုင်နှင့် ပုံမှန်ဝင်ငွေမရှိခြင်းတို့ကြောင့်ဖြစ်ပါသည်။ ဆင်းရဲနွမ်းပါး သောအိမ်ထောင်စုများသည် ကျန်းမာရေးအလုပ်လုပ်ခြင်း၊ နေ့စားလိုက်ခြင်းဖြင့် စားဝတ်နေရေးဖြေရှင်း ကြရပါသည်။

ရာသီခွင်ပြပြက္ခဒိန်

ရာသီခွင်ပြပြက္ခဒိန်												
အကြောင်းအရာ	တန်ခူး	ကဆုန်	နယုန်	ဝါဆို	ဝါခေါင်	တော်သလင်း	သီတင်းကျွတ်	တန်ဆောင်မုန်း	နတ်တော်	ပြာသို	တပို့တွဲ	တပေါင်း
ရာသီဥတု												
စိုက်ပျိုးရေး			ရွှေပါး၊ ရိတ်ခါး၊ နီ၊ ဝါ၊ နီ					ဝါ၊ ရိတ်ခါး			ရွှေပါး၊ နီ	
ပင်ဋေ/ထွက်ဋေ	နီ	နီ	နီ နီ	နီ နီ	နီ	နီ	နီ	နီ	နီ	နီ	နီ	နီ
ကျွန်းမရေး			ဝါ၊ နီ၊ နီ ဝါ၊ နီ			ဝါ၊ နီ၊ နီ ဝါ၊ နီ		ဝါ၊ နီ			ဝါ၊ နီ၊ နီ ဝါ၊ နီ	
ပွဲလမ်းသဘင်	ဝါ၊ နီ၊ နီ							ဝါ၊ နီ၊ နီ	ဝါ၊ နီ၊ နီ		နီ	
သောက်သုံးရေ ရရှိမှု												
အစားအစာလုံလပ်မှု					ပတ်ဆိုး၊ ပတ်ရွက်၊ ဝက်၊ ဝက်၊ အစားအစာလုံလပ်မှု							

ပါဝင်ဆွေးနွေးသူ

ကျား- ၄၀

မ- ၇၀

မှတ်တမ်းတင်သူ

အမည် ဦးကာဠေးလယ်

ရာထူး လူထုစည်းရုံးရေးမှူး

ရာသီခွင်ပြုပြင်ကွဲဒိန်၏သုံးသပ်ချက်

ပီကင်းကော့ရှုရှာ၏ အဓိကစိုက်ပျိုးသော သီးနှံများမှာ စပါး၊ ပြောင်း နှင့် ကြက်သွန်များဖြစ်ပါသည်။ စပါးကို (ရေသွင်းစိုက်ပျိုးခြင်း) နွေစပါးနှင့် မိုးစပါးဟူ၍ တစ်နှစ်လျှင် စပါးနှစ်သီး စိုက်ပျိုးကြပြီး ကြက်သွန် ဖြူနီများကို စပါးရိတ်သိမ်းပြီးချိန်တွင် စိုက်ပျိုးကြပါသည်။ နွား၊ ဝက်၊ ကြက်များကိုလည်း သာရေးနာရေးနှင့် ပွဲလမ်းသဘင်များအတွက် စားသုံးရန်အလို့ငှာ မွေးမြူကြပါသည်။ ကျန်းမာရေးနှင့်ပတ်သက်၍ ရာသီကူးပြောင်းကာလဖြစ်သော နွေမှမိုး၊ မိုးမှဆောင်း နှင့် ဆောင်းမှနွေကာလများကူးပြောင်းသွားချိန်တွင် ဝမ်းလျော၊ ဝမ်းပျက်ရောဂါ၊ သွေးလွန်တုပ်ကွေးရောဂါများ ဖြစ်ပွားတတ်ကြပါသည်။ ထိုအချိန်တွင် ကျန်းမာရေးကုသ ရန်အတွက် ဝါရီကော့ရှုရှာလက်ဆေး ပေးခန်းကို အသုံးပြုကြပါသည်။ ပီကင်းကော့ရှုရှာနေ လူထုများ၏စီးပွားရေးအနေဖြင့် စပါးပြောင်း စသော သီးနှံများ ရိတ်သိမ်းပြီးချိန်တွင် ဝင်ငွေအများ ဆုံးအချိန်ဖြစ်ပြီး၊ လယ်ယာထွန်ယက်စိုက်ပျိုးချိန်နှင့် ပေါင်းလိုက်အချိန်များတွင် ထွက်ငွေအများဆုံးသော အချိန် ဖြစ်ပါသည်။ ပီကင်းကော့ရှုရှာ၏ အဓိကအသုံးပြုသောသောက်သုံးရေသည် လက်တူးတွင်းများနှင့် အဝီစိတွင်းများဖြစ်ပြီး ၎င်းရေများသည် ထုံးဓါတ်အမြောက်အများပါရှိနေသောကြောင့် သောက်သုံးရာတွင် ကျန်းမာရေးထိခိုက်နိုင်မည်ကို စိုးရိမ်ရပါသည်။ နွေကာလဖြစ်သော မတ်လမှဇွန်လများတွင် လက်တူး တွင်းများလျော့နည်းခမ်း ခြောက်သဖြင့် သောက်သုံးရေအခက်အခဲနှင့် ကြုံတွေ့ရသော အိမ်ထောင်စုအချို့ လည်းရှိပါသည်။ ထိုအခြေ အနေမျိုးတွင် အများသုံးရေတွင်းများနှင့် မိမိပတ်ဝန်းကျင်အိမ်နီးနား၏ အဝီစိတွင်းများကို အသုံးပြုကြပါသည်။ အလုပ်ပါးသောအချိန်တွင် ကျေးရွာလူထုများသည် ပန်းရံလုပ်ကိုင် ခြင်း၊ ပန်းရံနောက်လိုက်ခြင်း၊ လက်သမားလုပ်ကိုင်ခြင်းနှင့် ကျပန်းအလုပ်လုပ်ကိုင်ခြင်းတို့ဖြင့် အပိုဝင်ငွေ ရှာကြပါသည်။

အရင်းအမြစ်သုံးစွဲမှုပြဇယား

ကျား	မ	ကျား+မ
ဘော်လုံးကွင်း	ဈေးဆိုင်	ဖုန်း
ဘော်လီဘောကွင်း	အပ်ချုပ်စက်	လမ်း
ခြင်းလုံးကွင်း		ဆိုင်ကယ်
		တံတား
		ရေတွင်း
		အိမ်
		စာကြည့်တိုက်
		ဘုရားကျောင်း
		စက်ဘီး
		တီဗီ
		ခန်းမဆောင်
		အဝီစိတွင်း
		ရေစင်
		ထော်လဂျီ
		နွားလှည်း
		လယ်ယာ

အရင်းအမြစ်ထိန်းချုပ်မှုပြဇယား

ကျား	မ	ကျား+မ
ဘော်လုံးကွင်း	ဈေးဆိုင်	ဖုန်း
ဘော်လီဘောကွင်း	အပ်ချုပ်စက်	လမ်း
ခြင်းလုံးကွင်း		ဆိုင်ကယ်
ထော်လဂျီ		တံတား
		ရေတွင်း
		အိမ်
		စာကြည့်တိုက်
		ဘုရားကျောင်း
		စက်ဘီး
		တီဗီ
		ခန်းမဆောင်
		အဝီစိတွင်း
		ရေစင်
		လယ်ယာ
		နွားလှည်း

ပါဝင်ဆွေးနွေးသူ

ကျား- ၄၀

မ - ၇၀

မှတ်တမ်းတင်သူ

အမည် ဦးကာဠေးလယ်

ရာထူး လူထုစည်းရုံးရေးမှူး

အရင်းအမြစ်သုံးစွဲ/ထိန်းချုပ်မှု၏သုံးသပ်ချက်

အရင်းအမြစ်သုံးစွဲမှုပြဇယားတွင် ကျေးရွာ၏အခြေခံအဆောက်အအုံများဖြစ်သည့် စာသင်ကျောင်း၊ ဘုရားကျောင်း၊ မူကြိုကျောင်းနှင့် လယ်ယာ၊ ဆိုင်ကယ်၊ ကား၊ ဝါး၊ ဖုန်းတို့ကို အမျိုးသား နှင့် အမျိုးသမီးတို့က အတူတကွသုံးစွဲကြပါသည်။ အမျိုးသားများသီးသန့်သုံးစွဲသော အရင်းအမြစ်များ မှာ အားကစားကွင်းများဖြစ်ပြီး အမျိုးသမီးသီးသန့်သုံးစွဲသော အရင်းအမြစ်များမှာ ဈေးဆိုင်နှင့်အပ်ချုပ်စက်တို့ဖြစ်ပါသည်။

ကျေးရွာ၏အခြေခံအဆောက်အအုံများ၊ လယ်ယာ၊ ကား၊ ဆိုင်ကယ်၊ ဝါး၊ ဖုန်း ဟူသော အရင်းအမြစ်များကို အမျိုးသားများနှင့် အမျိုးသမီးများတို့က အတူတကွထိန်းချုပ်ကြပါသည်။ ဘော်လုံးကွင်း၊ ဘော်လီဘောကွင်း၊ ခြင်းလုံးကွင်း၊ ထော်လာဂျီ၊ သုံးဘီးဆိုင်ကယ်တို့သော အရင်းအမြစ်များကို အမျိုးသားများထိန်းချုပ်ကြပြီး ၊ အမျိုးသမီးများက ဈေးဆိုင်နှင့်အပ်ချုပ်စက်ကို ထိန်းချုပ်ကြပါသည်။ ဆွေဇွေးသုံးသပ်ချက်ရ ပိုင်ဆိုင်အရင်းအမြစ်သုံးစွဲ/ထိန်းချုပ်မှုများနှင့် ပတ်သက်၍ အမျိုးသားများနှင့် အမျိုးသမီးများတို့အကြား မည်သည့်ပြဿနာများမရှိပါ။

ပင့်ကူအိမ်သုံးသပ်ခြင်းပြပုံ

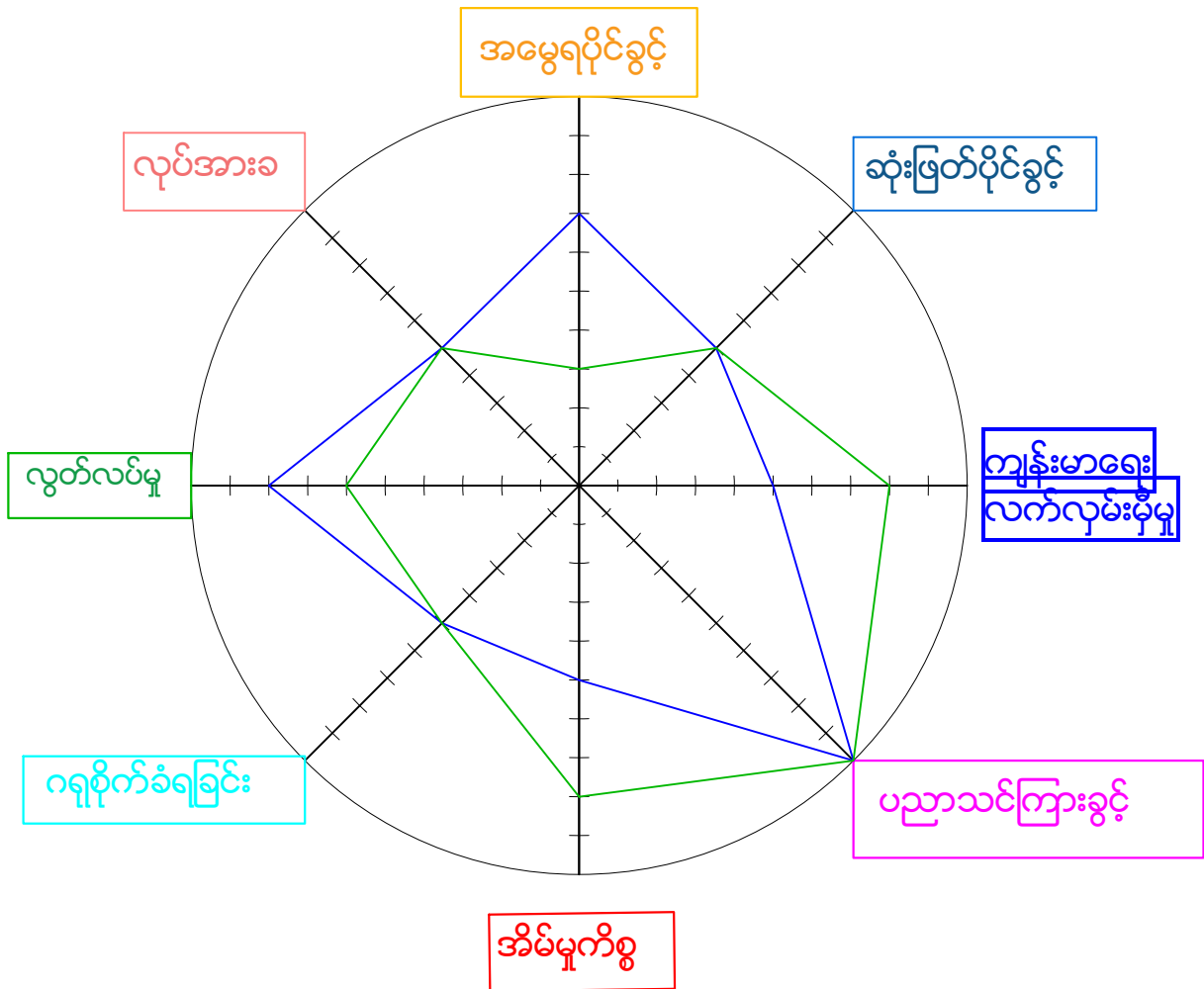

အမျိုးသား: 
 အမျိုးသမီး: 

ပါဝင်ဆွေးနွေးသူ
 ကျား- ၄၀
 မ- ၇၀

မှတ်တမ်းတင်သူ
 အမည် ဦးကာဠေးလယ်
 ရာထူး လူထုစည်းရုံးရေးမှူး

ပင့်ကူအိမ်သုံးသပ်ခြင်း

ဆုံးဖြတ်ပိုင်ခွင့်ဆိုသည့်အချက်မှာ အမျိုးသမီးများသည် လူအများရှေ့ မထွက်ရဲခြင်းနှင့် မိမိကိုယ်ကို ယုံကြည်မှုအားနည်းခြင်းတို့ကြောင့် ဆုံးဖြတ်ချက်ချသည့်အခါဝယ် မပါဝင်ကြသဖြင့် ဆုံးဖြတ်ပိုင်ခွင့်ပါ အမျိုးသားများထက်နည်းခြင်းဖြစ်ပါသည်။ အမျိုးသားနှင့် အမျိုးသမီးတို့ အမွေတန်းတူမရကြသည့်အကြောင်းအရင်းမှာ ဘိုးဘွားအစဉ်အလာအယူများကို လက်ကိုင်ထားခြင်းကြောင့် ဖြစ်သည်။ ယခုအခါတွင် အရင်ကထက် အမွေခွဲဝေသည့်နေရာမှာ အမျိုးသမီးတွေလည်း အချို့တလေ အမွေရလာကြပြီဖြစ်သည်။ သို့သော် အမျိုးသားနှင့်အမျိုးသမီးတို့ အမွေတန်းတူ ညီတူညီမျှရကြသည်မျိုး တော့မဟုတ်သေးပါ။ တဖြည်းဖြည်းခြင်းဖြင့် အမွေများကိုညီတူညီမျှ ခွဲဝေရရှိလာမည်ကို ယုံကြည်လက်ခံ ကြပါသည်။ အမျိုးသားများ အိမ်မှုကိစ္စမှာ ပါဝင်မှုအားနည်းရသည့်အကြောင်းမှာ အမျိုးသားများသည် အပြင်ထွက်ငွေရှာခြင်းနှင့် အမျိုးသမီးများ မလုပ်ဆောင်နိုင်သော အလုပ်ကြမ်းများကို လုပ်ဆောင်နေကြရ သည့်အတွက်ကြောင့်ဖြစ်သည်။ ပညာရေးမှာ အမျိုးသားများနှင့် အမျိုးသမီး များတို့က တန်းတူစွာဖြင့် ပညာလေ့လာဆည်းဖူးခွင့်ရှိပါသည်။ ကျေးရွာလူထု များ၏ အသက်မွေး ဝမ်းကြောင်းအလုပ်ဖြစ်သော လယ်ယာစိုက်ပျိုးရိတ်သိမ်းသောအလုပ်များမှာ လုပ်အားခ တန်းတူရကြပါသည်။ အမျိုးသမီးများသည် အိမ်မှုကိစ္စနှင့်အလုပ်များနေသောကြောင့် ပွဲလမ်းသဘင်များ လည်းကောင်း၊ အစည်းအဝေးများသော်လည်းကောင်း အမျိုးသားများကဲ့သို့ လွတ်လပ်စွာ မပါဝင်နိုင်ကြပါ။ ဂရိုက်စိုက်ခွင့်ဆိုသည့်အချက်မှာ အမျိုးသားနှင့်အမျိုးသမီးတို့တန်းတူ ဂရိုက်ခွင့်ရှိသော်လည်း အမျိုးသမီးများ သည် အမျိုးသားများထက် မိသားစုအိမ်သားများအပေါ် ပို၍အလေးထားချစ်ခင် ဂရိုက် ကြပါသည်။

အဖွဲ့အစည်းချိတ်ဆက်မှု ပြပုံ(ကျေးရွာအတွင်း/အပြင်)

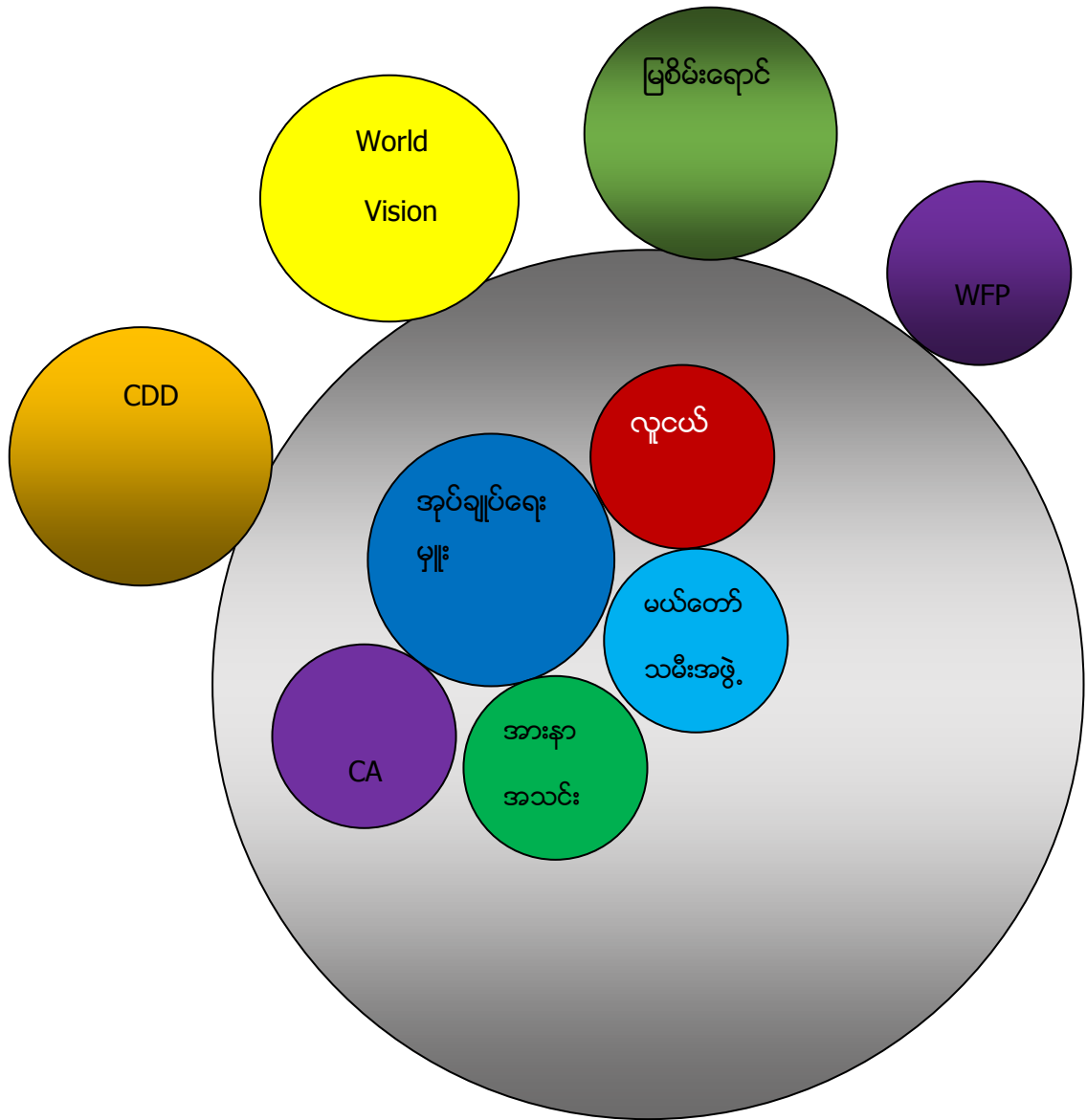

ပါဝင်ဆွေးနွေးသူ

ကျား-၄၀

မ -၇၀

မှတ်တမ်းတင်သူ

အမည်- ဦးကာမြေးလယ်

ရာထူး- လူထုစည်းရုံးရေးမှူး

အဖွဲ့အစည်းနှင့်ချိတ်ဆက်မှု၏သုံးသပ်ချက်

ကျေးရွာအုပ်ချုပ်ရေးမှူးအဖွဲ့သည် လူငယ်အဖွဲ့နှင့် သံတာအားနာအသင်းတို့နှင့် ပူးပေါင်းကာ ကျေးရွာ ဖွံ့ဖြိုးတိုးတက်ရေးလုပ်ငန်းများကို လုပ်ဆောင်ကြပါသည်။ မယ်တော်သမီးအသင်းသည် အပတ်စဉ်ဘုရား ကျောင်းသန့်ရှင်းရေးနှင့် ဘုရားပန်းထိုးခြင်းများလုပ်ဆောင်ပေးလျက်ရှိပါသည်။ CA အဖွဲ့သည် ဘုရားကျောင်း၊ စာသင်ကျောင်း၊ စာကြည့်တိုက်တို့ ပျက်စီးပါက ပြုပြင်ဆောင်ရွက် ပေးပါသည်။ ထို့အပြင် CA အဖွဲ့နှင့် သံတာအားနာအသင်းတို့သည် ကျောင်းနေကလေးများ ကျန်းမာ ဖွံ့ဖြိုးရန်အတွက် အလှည့်ကျ တစ်လတစ်ကြိမ် အဟာရတိုက်ကျွေးကြပါသည်။ လူငယ်အဖွဲ့များသည် ကျေးရွာ၏သာရေး၊ နာရေး၊ ဘာသာရေးလုပ်ငန်းများနှင့် ပွဲလမ်းသဘင်များတွင် ပူးပေါင်းပါဝင်ဆောင်ရွက်ကြပါသည်။

World Vision အဖွဲ့သည် ကလေးသူငယ်များအတွက် ပညာရေး၊ ကျန်းမာရေး၏လိုအပ် ချက်များ ထောက်ပံ့ပေးခြင်း၊ ကျေးရွာဖွံ့ဖြိုးရေးအတွက်ကူ ညီထောက်ပံ့ပေးခြင်းနှင့် မွေးမြူစိုက်ပျိုးရန် အရင်းအနှီး လိုအပ်သောကျေးရွာလူများအတွက် အရင်းအနှီးထောက်ပံ့ပေးခြင်း စသည့် ကျေးရွာ၏လို အပ်ချက်များကို ကူညီပံ့ပိုးပေးပါသည်။ မြစ်စိမ်းရောင်အဖွဲ့သည် ဆင်းရဲသောကျေးရွာလူထုများ စိုက်ပျိုး ရေး၊ မွေးမြူရေးလုပ်ငန်း များ အဆင်ပြေရန်အတွက် တနည်းအားဖြင့် ကျေးရွာဖွံ့ဖြိုးတိုးတက်ရေး အတွက် လိုအပ်သောအရင်းအနှီးများ ရရှိရန်အတွက် အတိုးနည်းသော ချေးငွေများထောက်ပံ့ပေးပါ သည်။ လူထုဗဟိုပြုစီမံကိန်းအဖွဲ့သည် ကျေးရွာ၏အခြေခံလိုအပ်ချက်ဖြစ်သော ကျေးတွင်းမြေသား လမ်းများအနက် တစ်လမ်းကို ၂၀၁၇ခုနှစ်တွင် မြေသားလမ်းမှ ကျောက်ချောလမ်းအဖြစ် ပြုပြင်တိုးချဲ့ခြင်းနှင့် ၂၀၁၈-၁၉ခုနှစ်တွင် (92'x50'x18') အတိုင်း အတာရှိသော ကျေးရွာခန်းမဆောင်တစ်ဆောင်ကို ကျေးရွာလူထုပူးပေါင်းပါဝင်မှုများနှင့် တည်ဆောက်အ ကောင်အညီဖော်ဆောင်ရွက်ပေးပါသည်။ WFP အဖွဲ့သည် ကျောင်းနေကလေးများ အဟာရပြည့်ဝစေရန်အ တွက်တစ်ပတ်ကို(၅)ရက်နေ့လည်စာများကိုထောက်ပံ့ပေးပါသည်။

ကျေးရွာစီ/ထောက်ကော်မတီဖွဲ့စည်းပုံဇယား

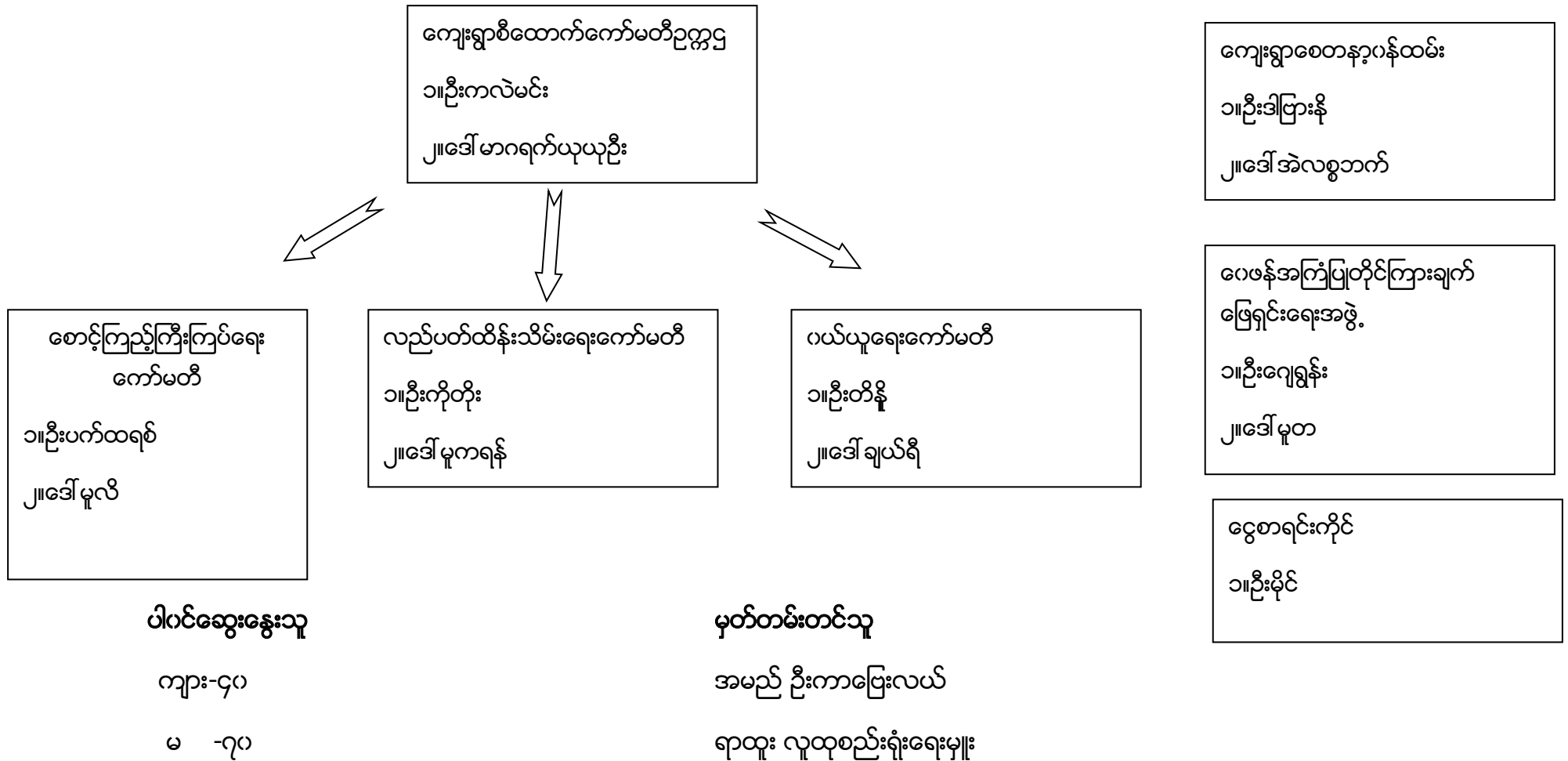

ကျေးရွာအုပ်စုစီထောက်ကော်မတီဖွဲ့စည်းပုံဇယား

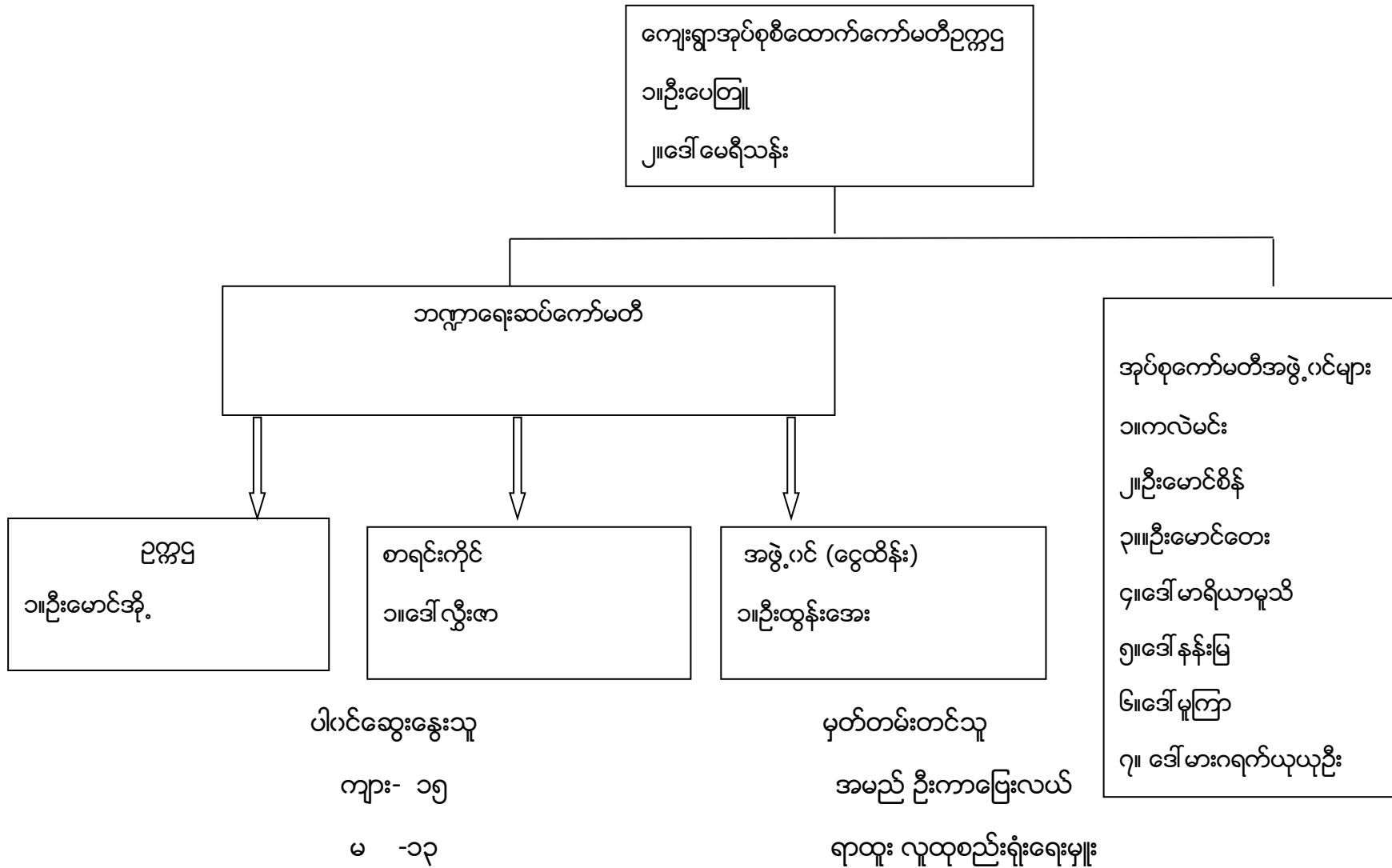

ပုံစံ - ၈ - ၁ ကျေးရွာအခြေခံအချက်အလက်များ (Form PC 1)

လမ်းညွှန်ချက်၊ ကျေးရွာတစ်ရွာသို့ ပထမဆုံးမိတ်ဆက်ခရီးသွားရောက်သောအခါ လူထုစည်းရုံးရေးမှူးသည် ကျေးရွာ ခေါင်းဆောင်များအားကျေးရွာအချက်အလက်များကိုမေတ္တာရပ်ခံ၍တောင်းခံရသည်။ ဤအချက်အလက်များကိုစီမံကိန်းမိတ်ဆက်အစည်းဝေးမတိုင်မီတောင်းခံရမည်။ စီမံကိန်းမိတ်ဆက်အစည်းဝေးတွင် လူထုစည်းရုံးရေးမှူးသည် ဤအချက်အလက်များအား စစ်ဆေးပြီး မှန်ကန်အောင်ပြုလုပ်ရမည်။ ပြီးနောက်တွင် လူထုစည်းရုံးရေးမှူးမှ သတင်းအချက်အလက်ထဲသို့ Tablets မှ တဆင့် ဖြည့်သွင်းရမည်။

ကျေးရွာခေါင်းဆောင် အမည် ဦးအောင်ကျော်ဌေး	ကျေးရွာခေါင်းဆောင်၏ ဖုန်းနံပါတ် ၀၇-၄၃၈၀၀၄၃၇၃	လူထုစည်းရုံးရေးမှူး၏အမည် ဦးကာဠေးလယ်
ပြည်နယ်/တိုင်းဒေသကြီး ၊ မြို့နယ် ကယား ၊ ဖျါးတောင်	ကျေးရွာအုပ်စု ကျင်းတော	ကျေးရွာ ကျင်းတော

က၊ လူဦးရေ

လူမျိုးစု	အိမ်ထောင်စုအရေအတွက်	ကိုးကွယ်သည့်ဘာသာ	အိမ်ထောင်စုအရေအတွက်
လူမျိုးစု (၁)----- ကယား	၂၂၃	ဘာသာ(၁)----- ခရစ်ယာန်	၂၂၃
လူမျိုးစု (၂)-----		ဘာသာ(၂)-----	
လူမျိုးစု (၃)-----		ဘာသာ(၃)-----	
လူမျိုးစုရော-----		ဘာသာရော-----	
အခြား			
	အရေအတွက်		
မသန်စွမ်းသူများ	၉		
သက်ကြီးရွယ်အိုများ (၆၅ နှစ် နှင့် အထက်)	၃၅		
စစ်ဘေးရှောင်			
	အမျိုးသား(အရေအတွက်)	အမျိုးသမီး(အရေအတွက်)	စုစုပေါင်းအရေအတွက်
လူဦးရေ	၆၄၃	၆၀၇	၁၂၅၀
လူမျိုးစု (၁)----- ကယား	၆၄၃	၆၀၇	၁၂၅၀
လူမျိုးစု (၂)-----			
လူမျိုးစု (၃)-----			
အခြား			
အိမ်ထောင်ဦးစီး	၂၀၅	၁၈	၂၂၃

(ခ) အခြေခံအဆောက်အအုံ အသုံးအဆောင်များ

စာသင်ကျောင်း	အမှတ် ခြံပိ	ကျန်းမာရေး	အမှတ် ခြံပိ	ဘာသာရေးအဆောက် အအုံများ	အမှတ် ခြံပိ
အထက်တန်းကျောင်း	<input type="checkbox"/>	ဆေးရုံ	<input type="checkbox"/>	စေတီ	<input type="checkbox"/>
အလယ်တန်းကျောင်း	<input type="checkbox"/>	ကျန်းမာရေးဌာန	<input type="checkbox"/>	ဘုန်းကြီးကျောင်း	<input type="checkbox"/>
မူလတန်းကျောင်း	<input checked="" type="checkbox"/>	ကျန်းမာရေးဌာနခွဲ	<input type="checkbox"/>	ဟိန္ဒူဘုရားကျောင်း	<input type="checkbox"/>
မူကြိုကျောင်း	<input type="checkbox"/>	ဆေးပေးခန်း	<input type="checkbox"/>	ခရစ်ယာန်ကျောင်း	<input checked="" type="checkbox"/>
အခြား	<input type="checkbox"/>	အခြား	<input type="checkbox"/>	ဗလီ	<input type="checkbox"/>
				အခြား	<input type="checkbox"/>
မှတ်ချက်		မှတ်ချက်		မှတ်ချက်	

(ဂ) ကျွမ်းကျင်သူများမှတ်တမ်း (ကျေးရွာတွင်နေထိုင်သော သို့မဟုတ် တခြားရွာမှလာရောက်သောကျွမ်းကျင်သူများ)

(၁) စာသင်ကျောင်း		(၂) ကျန်းမာရေး			(၃) လက်မှုပညာရှင်		
	ရွာတွင်နေ ထိုင်သူ	အခြားရွာမှ လာသူ		ရွာတွင်နေ ထိုင်သူ	အခြား ရွာမှ လာသူ	ရွာတွင် နေထိုင်သူ	အခြားရွာ မှလာသူ
မူလတန်းပြဆရာ/မ	<input checked="" type="checkbox"/>	<input checked="" type="checkbox"/>	ဆရာလန်	<input type="checkbox"/>	<input type="checkbox"/>	လက်သမား	<input checked="" type="checkbox"/>
အထက်တန်းပြဆရာ/မ	<input checked="" type="checkbox"/>	<input type="checkbox"/>	လက်ထောက် ကျန်းမာရေးမှူး	<input type="checkbox"/>	<input type="checkbox"/>	ပန်းရံ	<input checked="" type="checkbox"/>
အလယ်တန်းပြဆရာ/မ	<input checked="" type="checkbox"/>	<input type="checkbox"/>	အမျိုးသမီးကျန်းမာရေး ဆရာမ	<input type="checkbox"/>	<input type="checkbox"/>	လျှပ်စစ်ကျွမ်းကျင်၊ မီးသမား	<input checked="" type="checkbox"/>
မူကြိုဆရာ/မ	<input checked="" type="checkbox"/>	<input type="checkbox"/>	သားဖွားဆရာမ	<input checked="" type="checkbox"/>	<input type="checkbox"/>	ရေပိုက်သွယ်သူ	<input type="checkbox"/>
အခြား	<input type="checkbox"/>	<input type="checkbox"/>	ပြည်သူ့ကျန်းမာရေးလုပ်သား	<input type="checkbox"/>	<input type="checkbox"/>	စက်ပြင်ဆရာ	<input checked="" type="checkbox"/>
မှတ်ချက်			မှတ်ချက်			မှတ်ချက်	

(ဃ) ကျေးရွာသို့ ရောက်ရှိနိုင်သည့်လမ်းအခြေအနေ / ကျေးရွာတစ်ရွာသည် ၎င်း၏ကျေးရွာအုပ်စုနှင့် ဆက်သွယ်ထားသော လမ်းအခြေအနေ (အောက်ပါတို့ကို ဝိုင်းပါ)

ကျောက်ကြမ်းလမ်း: ကတ္တရာလမ်း ကွန်ကရစ်လမ်း: _____ မော်တော်ဆိုင်ကယ်လမ်း: _____
 ကျောက်ခင်းလမ်း: _____ မြေသားလမ်း: _____ လူသွားလမ်း: _____ အခြား: _____

(င) ကျေးရွာဖွံ့ဖြိုးမှုစီမံချက်

(၁) လူထုပဟိုပြုစီမံကိန်းမစတင်မီ ဤကျေးရွာတွင်ကျေးရွာဖွံ့ဖြိုးမှု စီမံချက်ရှိခဲ့ပါသလား?

ပိုင်းပါ
 ရှိပါသည် / မရှိပါ / မသိပါ

(၂) ရှိခဲ့ပါလျှင် ဤစီမံချက်ကို မည်သည့် ခုနှစ်တွင်ပြင်ဆင်ခဲ့ပါသနည်း?

နှစ် ၂၀၀၅ / မသိပါ

(၃) ဤစီမံချက်ကို မြို့နယ်မှအတည်ပြုခဲ့ပါသလား?

ပြုခဲ့ပါသည် / မပြုခဲ့ပါ / မသိပါ

(စ) ခရီးအကွာအဝေး

(၁) ဤကျေးရွာ၏ပဟိုမှ၎င်းကျေးရွာအုပ်စု၏ပဟိုအထိခရီးမိုင်မည်မျှကွာဝေးသနည်း?

မိုင် ၂.၅ - / မသိပါ

(၂) ဤကျေးရွာမှ ၎င်းကျေးရွာအုပ်စုပဟိုအထိသွားလာရာတွင်ကြာမြင့်သည့်အချိန်၊

ခြောက်သွေ့ရာသီတွင်ကြာချိန် ----- ၇ မိနစ် ----- ထော်လာဂျီ / မော်တော်ဆိုင်ကယ် / ခြေလျင် / လား / မော်တော်ဘုတ် /

အခြား -----

မိုးရာသီတွင်ကြာချိန် ----- ၇ မိနစ် ----- ထော်လာဂျီ / မော်တော်ဆိုင်ကယ် / ခြေလျင် / လား / မော်တော်ဘုတ် /

အခြား -----

(ဆ) ပတ်ဝန်းကျင်ဆိုင်ရာသဘာဝဘေးအန္တရာယ်

ဤကျေးရွာတွင်ကြေးခြင်းကဲ့သို့ သဘာဝဘေးအန္တရာယ်ကျရောက်ဖူးခြင်း ရှိပါသလား။

မရှိပါ ရှိပါသည် ရှိလျှင်ဖော်ပြပါ-----

(ဇ) ကျေးရွာတွင် ဖွဲ့စည်းထားသော အဖွဲ့အစည်းများ

လူထုပဟိုပြုစီမံကိန်းမတိုင်မီ ဤကျေးရွာတွင် ကျေးရွာဖွံ့ဖြိုးရေးအတွက် အစိုးရ(သို့)ရွာသားများကိုယ်တိုင်(သို့) စီမံကိန်းတစ်ခုခုမှ ဖွဲ့စည်းထားသည့် အဖွဲ့အစည်းများရှိပါသလား။

(၁) World Vision -----

(၂) ရွာစီမံကိန်း -----

(ဈ) အထွေထွေအုပ်ချုပ်ရေး ဦးစီးဌာန (GAD) မှ မှတ်တမ်းတင်ထားခြင်း

ဤကျေးရွာသည် အထွေထွေအုပ်ချုပ်ရေး ဦးစီးဌာန (GAD) မှ မှတ်တမ်းတင်ထားမှု ရှိပါသလား။

မရှိပါ ရှိပါသည်

ကျေးရွာခေါင်းဆောင်

အမည် ဒေါ်. ကော့အေးကျော်စွယ်

လက်မှတ် [Signature] နေ့.စွဲ ၁၁.၀၉.၂၀၁၇

လူထုစည်းရုံးရေးမှူး

အမည် ဒေါ်. ကာဇွန်လယ်

လက်မှတ် [Signature] နေ့.စွဲ ၁၁.၀၉.၂၀၁၇

ပုံစံ - ၈-၂ - စီမံကိန်းစက်ဝန်းအချိန်ဇယား (PC 2)

လင်္ကာနှင့်ချက်၊ သက်ဆိုင်ရာလူထုစည်းရုံးရေးမှူး/လက်ထောက်နည်းပညာမှူးများမှ စီမံကိန်းစက်ဝန်းအဆင့်တစ်ခုစီပြီးစီးတိုင်းကျေးရွာနှင့် ကျေးရွာအုပ်စုအတွက် ဤပုံစံကိုဖြည့်သွင်းရမည်။								
စည်းရုံးရေးမှူး/လက်ထောက်နည်းပညာရေးမှူးဝန်ထမ်း အမည် - ဦးကာဖြူးလယ် (CF) / ဦးအောင်မျိုးပိုင် (TF)								
နေ့စွဲ ၁.၁၀.၁၉	စက်ဝန်းအားအမှတ်ခြစ်ပါ <input type="checkbox"/> စက်ဝန်း(၁) <input type="checkbox"/> စက်ဝန်း(၂) <input type="checkbox"/> စက်ဝန်း(၃) <input checked="" type="checkbox"/> စက်ဝန်း (၄)							
ပြည်နယ်/တိုင်း ကယား	မြို့နယ် ဗွင်ကော်	ကျေးရွာအုပ်စု ကျင်းဘ	ကျေးရွာ ပိကင်းစကာဒု					
စီမံကိန်းဆောင်ရွက်မှုအဆင့်များ	နေ့စွဲ		အစည်းအဝေးတွင်တက်ရောက်သူအရေအတွက်					
	စတင်သည့် နေ့	ပြီးဆုံး သည့်နေ့	အမျိုးသား အရေ အတွက်	အမျိုးသမီး အရေ အတွက်	အိမ်ထောင်စုအ ရေအတွက်	လူမျိုးစုတက်ရောက်သူ အရေ အတွက်နှင့် လူမျိုးစုအမည်	အိမ်ထောင်စု ပေါင်း	အိမ်ထောင်စု %
၁။ ကျေးရွာစီမံကိန်း မိတ်ဆက်အစည်းအဝေး	၁.၁၀.၁၉	၁.၁၀.၁၉	၄၀	၇၀	၁၁၀	ကယား - ၁၁၀	၂၀၀	၅၅%
၂။ ကျေးရွာဖွံ့ဖြိုးရေး စီမံချက်ရေးဆွဲခြင်း အစည်းအဝေး	၁.၁၀.၁၉	၁.၁၀.၁၉	၄၀	၇၀	၁၁၀	ကယား - ၁၁၀	၂၀၀	၅၅%
၃။ ကျေးရွာအုပ်စု လုပ်ငန်းဆုံး ဖြတ်ချက်ချ သည့်အစည်းအဝေး	၂.၁၀.၁၉	၂.၁၀.၁၉	၁၄	၁၁	၂၅	ကယား - ၂၀ ပုဒေါင် - ၅		
၄။ မြို့နယ်အဆင့်စီမံကိန်းရေးဆွဲရေး နှင့် အကောင်အထည်ဖော်ရေးကော်မတီ၏ စီမံကိန်း သုံးသပ်မှုအစည်းအဝေး			မလို	မလို	မလို	မလို		
၅။ မြို့နယ် စီမံကိန်းရေးဆွဲရေး နှင့်အကောင် အထည်ဖော်ရေးကော်မတီ၏ဆုံးဖြတ်မှုကို ရွာသို့အသိပေးအကြောင်းကြားသည့်အစည်းအဝေး	၂.၁.၂၀	၂.၁.၂၀	၅၆	၁၂၂	၁၇၈	ကယား - ၁၇၈	၂၀၀	၈၉%

မလုံ	မလုံ	မလုံ	မလုံ	မလုံ	မလုံ	မလုံ	မလုံ	မလုံ
၆။ စီမံကိန်းလုပ်ငန်းခွဲစီမံချက်ရေးဆွဲခြင်း အစည်းအဝေး								
၆.၁။ စီမံကိန်းလုပ်ငန်း အကောင်အထည်ဖော် ရေးအစီအစဉ် ရေးဆွဲခြင်း	၂.၁.၂၀	၂.၁.၂၀	၅၆	၁၂၂	၁၇၈	ကမာရွတ်-၁၇၈	၂၀၀	၈၉%
၆.၂။ ဝယ်ယူရေးအစီအစဉ် ရေးဆွဲခြင်း	၂.၁.၂၀	၂.၁.၂၀	၅၆	၁၂၂	၁၇၈	ကမာရွတ်-၁၇၈	၂၀၀	၈၉%
၆.၃။ ဘဏ္ဍာရေးကုန်ကျမှု လျာထားအစီအစဉ် ရေးဆွဲခြင်း	၂.၁.၂၀	၂.၁.၂၀	၅၆	၁၂၂	၁၇၈	ကမာရွတ်-၁၇၈	၂၀၀	၈၉%
၆.၄။ ပြင်/ထိန်းအစီအစဉ် ရေးဆွဲခြင်း	၂.၁.၂၀	၂.၁.၂၀	၅၆	၁၂၂	၁၇၈	ကမာရွတ်-၁၇၈	၂၀၀	၈၉%
၇။ စီမံကိန်းလုပ်ငန်းခွဲ တိုးတက်မှု စောင့်ကြည့် အစည်းအဝေး	မလုံ	မလုံ	မလုံ	မလုံ	မလုံ	မလုံ	မလုံ	မလုံ
၇.၁။ အစည်းအဝေး ပထမအကြိမ်								
၇.၂။ အစည်းအဝေး ဒုတိယအကြိမ်								
၇.၃။ အစည်းအဝေး တတိယအကြိမ်								
၈။ စီမံကိန်းလုပ်ငန်းခွဲ အပြီးသတ်စစ်ဆေးခြင်း အစည်းအဝေး								
၉။ လူထုစစ်ဆေးပွဲအစည်းအဝေး								

ပထမနှစ်ပီမံကိန်းစက်ဝန်း၏ ကျေးရွာဖွံ့ဖြိုးရေးဦးစားပေးအစီအစဉ်

ပုံစံ - စ - ၃ ကျေးရွာဖွံ့ဖြိုးရေး ဦးစားပေးအစီအစဉ် (Form PC 3)

လက်ညွှန်ရွက်အထက်အကျဉ်းချုပ်	အဆင့်(၃)	ကျေးရွာဖွံ့ဖြိုးရေးအစီအစဉ်အထောက်အကူပြုပေးခြင်းအတွက် အကျိုးရှိစေရန်အတွက် အစီအစဉ်အကျဉ်းချုပ်
လူထုထုတ်ဖော်ရေး/ဝန်ထမ်း အမည် ဦးကာလေးလယ်		
မနက် ၂.၂.၂၀၁၇	စက်ဝန်းအား အမှတ်ဖြစ်ပါ (✓) <input type="checkbox"/> စက်ဝန်း(၁) <input type="checkbox"/> စက်ဝန်း(၂) <input type="checkbox"/> စက်ဝန်း(၃) <input type="checkbox"/> စက်ဝန်း(၄)	
ပြည်နယ်/တိုင်း ကယား	မြို့နယ်/မြို့/မြို့နယ်	ကျေးရွာအုပ်စု ကုန်းသာ ကျေးရွာ ဖြူကင်းကျေးရွာ

က၊ အစီအစဉ်အကျဉ်းချုပ်အား အကျဉ်းချုပ်ဖော်ပြခြင်း - ယခုလက်ရှိအခြေအနေအထားတွင် ဤကျေးရွာဖွံ့ဖြိုးရေးဦးစားပေးအစီအစဉ်အတွက် အဓိက အခက်အခဲအကျဉ်းချုပ်အား ဖော်ပြပါသည်။ (အမျိုးသား/သမီး အနည်းဆုံးအခက်အခဲ ၅ ဝက်စီဖြစ်ပါ)

အမျိုးသား အဖွဲ့မှ တင်ပြသော အခက်အခဲအကျဉ်းချုပ်အား	အမျိုးသမီး အဖွဲ့မှ တင်ပြသော အခက်အခဲအကျဉ်းချုပ်အား
၁ ဂွေတွင်းလမ်း၊ သွားလမ်းကန်ခံခြင်း	၁ မိုးတွင်း သွားလမ်းကန်ခံခြင်း
၂ ကလေးလမ်း အတွက် လျှော့မြေခြင်း	၂ ဒဂုံလမ်း မြေအကျိုးခံခြင်း
၃ လမ်းဆုံဆင်းရဲကန်ခံခြင်း	၃ ကလေးလမ်း အတွက် လျှော့မြေခြင်း
၄ အစုအဝေး၊ စေး၊ ရေ၊ လျှော့မြေကန်ခံခြင်း	၄ ကျောင်းဆရာ၊ ဝန်ထမ်း၊ ကျေးရွာကန်ခံခြင်း
၅ အကျိုးရှိစေရန်အတွက် အကျိုးရှိစေရန်	၅ လမ်းဆုံ သွားလမ်းကန်ခံခြင်း

ခ၊ မွှေမှုနှင့်ခြင်း - နောင်လာမည့် (၅) နှစ် အတွင်း ကျေးရွာဖွံ့ဖြိုးရေး မွှေမှုနှင့်လျှော့မြေရေးရာများအား တင်ပြပါ။

အမျိုးသားအဖွဲ့မှ တင်ပြသော မွှေမှုနှင့်လျှော့မြေရေးရာများ	အမျိုးသမီးအဖွဲ့မှ တင်ပြသော မွှေမှုနှင့်လျှော့မြေရေးရာများ
၁ ကောင်းမွန် သွားလမ်းကန်ခြင်း	၁ ကောင်းမွန် သွားလမ်းကန်ခြင်း
၂ ကျောင်းခြမ်း၊ ဆင်းရဲကန်ခြင်း၊ ကောင်းမွန်ခြင်း	၂ ကျေးရွာ၊ စေး၊ ရေ၊ လျှော့မြေရေးရာများ
၃ လမ်းဆုံဆင်းရဲကန်ခြင်း၊ ကောင်းမွန်ခြင်း	၃ ကလေးလမ်း အတွက် လျှော့မြေရေးရာများ
၄ အစုအဝေး၊ စေး၊ ရေ၊ လျှော့မြေကန်ခြင်း	၄ ဆရာ၊ ဝန်ထမ်း၊ ကျေးရွာကန်ခြင်း
၅ အကျိုးရှိစေရန်အတွက် အကျိုးရှိစေရန်	၅ လမ်းဆုံ သွားလမ်းကန်ခြင်း

ဂ၊ လူထုပီမံကိန်း၏ လာမည့် (၄) နှစ်အတွက် အကျိုးရှိစေရန်အတွက် ဦးစားပေး ဖွံ့ဖြိုးတိုးတက်မှု လုပ်ငန်း အစီအစဉ်များအား ဖော်ပြပါ။

အဆင့်	ကျေးရွာအတွက် ဦးစားပေး ဖွံ့ဖြိုးတိုးတက်မှု လုပ်ငန်းစဉ်များ	အဆိုပြုသူ (အမျိုးသား/အမျိုးသမီး/အမျိုးသား+အမျိုးသမီး)	ခန့်မှန်းကုန်ကျစရိတ်	အကျိုးစီးပွားစွန့်စားမှု ခန့်မှန်းခြေ အရ အတွက်
၁	ဂွေတွင်းလမ်း	အကျိုးရှိစေရန် + အကျိုးရှိစေရန်	၂၅၀ သိန်း	၁၀၉၇
၂	ကလေးလမ်း	" "		
၃	အစုအဝေး၊ စေး၊ ရေ၊ လျှော့မြေ	" "	၆၆၄ သိန်း	၁၀၉၇
၄	ကျောင်းခြမ်း၊ ဆင်းရဲကန်ခြင်း	" "	၁၃၂ သိန်း	
၅	ဆရာ၊ ဝန်ထမ်း၊ ကျေးရွာကန်ခြင်း	အကျိုးရှိစေရန်		

က။ အခက်အခဲအတားအဆီးများအားဆွေးနွေးခြင်း

အမျိုးသားအဖွဲ့မှ တင်ပြသောအခက်အခဲအတားအဆီးများ		အမျိုးသမီးများအဖွဲ့မှ တင်ပြသောအတားအဆီးများ	
၁	ဒါလုပ်အကိုင်ရှာပါလိမ့်	၁	အလုပ်ဒေသမှာလုပ်ကိုင်ခက်ခဲခြင်း
၂	ဗဟုသုတနည်းပါးခြင်း	၂	လုပ်ကိုင်စားသောက်ကိရိယာများပါလိမ့်
၃	အဖွဲ့ကိစ္စနဲ့ပတ်သက်စွဲခြင်း	၃	
၄		၄	
၅		၅	

ခ။ မျှော်မှန်းချက်

အမျိုးသားအဖွဲ့မှ တင်ပြသောမျှော်မှန်းချက်များ		အမျိုးသမီးအဖွဲ့မှ တင်ပြသောမျှော်မှန်းချက်များ	
၁	စားဝတ်စားကုသောဆေးကုသမှုများ	၁	အလုပ်ဒေသစားသောက်ကိရိယာများ
၂	စာကြည့်တိုက်အဖွဲ့များ	၂	စားဝတ်စားကုသောဆေးကုသမှုများ
၃	အဖွဲ့ကိစ္စနဲ့ပတ်သက်စွဲခြင်းမရှိ	၃	
၄		၄	
၅		၅	

က။ လူထုစီမံကိန်း၏ လာမည့်(၄)နှစ်အတွက် အကျိုးပိုင်သော ဦးစားပေးဖွံ့ဖြိုးတိုးတက်မှုလုပ်ငန်း အစီအစဉ်များအား ဖော်ပြပါ။

အဆင့်	ကျေးရွာအတွက် ဦးစားပေးဖွံ့ဖြိုးတိုးတက်မှု လုပ်ငန်းစဉ်များ	အဆိုပြုသူ(အမျိုးသားများ၊ အမျိုးသမီးများ၊ အမျိုးသား+အမျိုးသမီး)	ခန့်မှန်းကုန်ကျစရိတ်	အကျိုးခံစားခွင့်ရှိသူ ခန့်မှန်းခြေ အရေအတွက်
၁				
၂				
၃				
၄				
၅				

ခ။ လူထုစီမံကိန်း၏ လာမည့်(၄)နှစ်အတွက် အကျိုးပိုင်သော ဦးစားပေးဖွံ့ဖြိုးတိုးတက်မှုလုပ်ငန်း အစီအစဉ်များအား ဖော်ပြပါ။

အဆင့်	ကျေးရွာအတွက် ဦးစားပေးဖွံ့ဖြိုးတိုးတက်မှု လုပ်ငန်းစဉ်များ	အဆိုပြုသူ(အမျိုးသားများ၊ အမျိုးသမီးများ၊ အမျိုးသား+အမျိုးသမီး)	အခန်းကဏ္ဍ
၁	အဖွဲ့ကိစ္စနဲ့ပတ်သက်စွဲခြင်း	အဖွဲ့ကိစ္စနဲ့ပတ်သက်စွဲခြင်း	
၂			
၃			
၄			
၅			

၁၁။ လူထုဝါဒီမိုကရေစီ လာမည့် (၄) နှစ်အတွက် အကျဉ်းချုပ်မသော ဦးစားပေး ဖွံ့ဖြိုးတိုးတက်မှု လုပ်ငန်း အစီအစဉ်များအားဖော်ပြပါ။

အထပ်	မကျဉ်းချုပ်အတွက် ဦးစားပေး ဖွံ့ဖြိုး တိုးတက်မှု လုပ်ငန်းစဉ်များ	အဆိုပြုသူ (အမျိုးသားများ/ အမျိုးသမီးများ/အမျိုးသား+ အမျိုးသမီး)	အခန်းကဏ္ဍ
၁	ဝေဖန်ရေးစခန်း	ဒဂပန်၊ သာပီး	
၂	လူမှုကွန်ယက်	ဒဂပန်၊ သာပီး	
၃	အုတ်၊ ပျော့သစ်တန်း	"	
၄	စက်ရုံတည်ထောင်ရေး	"	
၅	ပို့ကုန်၊ ငွေကြေးကွပ်ကဲရေး	ဒဂပန်၊ သာပီး	

ခေါင်းစဉ်: မကျဉ်းချုပ်အတွက်အကျဉ်းချုပ်မသော ဦးစားပေး ဖွံ့ဖြိုးတိုးတက်မှု အစီအစဉ်များ

အမည် ဦးစောလင်းကျော် လက်မှတ် [Signature] ၀၄.၉ 2/2/2017

ဒုတိယနှစ်စီမံကိန်းစက်ဝန်း၏ ကျေးရွာဖွံ့ဖြိုးရေးဦးစားပေးအစီအစဉ်

ပုံစံ - စ - ၃ ကျေးရွာဖွံ့ဖြိုးရေး ဦးစားပေးအစီအစဉ် (Form PC 3)

လမ်းညွှန်ချက်၊ အဆင့်(၃) ကျေးရွာမှိုက်မှန်းချက်အစည်းအဝေး ပြီးဆုံးသောအခါ ကျေးရွာစီမံကိန်း အထောက်အကူပြု ကော်မတီသည် လူထုစည်းရုံးရေးမှူးအကူအညီဖြင့် ဤပုံစံကိုပြည့်စုံအောင် ဖြည့်သွင်းရမည်။			
လူထုစည်းရုံးရေးမှူး/ဝန်ထမ်း အမည် ဦးကမမြ၊လယ်			
နေ့စွဲ ၅.၁၁.၂၀၁၇	စက်ဝန်းအား အမှတ်ခြစ်ပါ (✓) <input type="checkbox"/> စက်ဝန်း(၁) <input checked="" type="checkbox"/> စက်ဝန်း(၂) <input type="checkbox"/> စက်ဝန်း(၃) <input type="checkbox"/> စက်ဝန်း(၄)		
ပြည်နယ်/တိုင်း ကယား	မြို့နယ် ဖျံခက်	ကျေးရွာအုပ်စု ကျီးထာ	ကျေးရွာ ပိတ်ကော့

က။ အခက်အခဲအတားအဆီးများအားဆွေးနွေးခြင်း - ယခုလက်ရှိအခြေအနေတွင် ဤကျေးရွာဖွံ့ဖြိုးတိုးတက်ရေးအတွက် အဓိက အခက်အခဲအတားအဆီးများသည် မည်သည်များဖြစ်ပါသနည်း။ (အမျိုးသား/သမီး အနည်းဆုံးအခက်အခဲ ၅ ခုစီဖော်ပြပါ)

အမျိုးသား အဖွဲ့မှ တင်ပြသောအခက်အခဲအတားအဆီးများ		အမျိုးသမီး အဖွဲ့မှတင်ပြသောအခက်အခဲအတားအဆီးများ	
၁ ✓	- ချီးကပ်ထွင်ထွား၊ လာကျန်ခက်ခဲခြင်း	၁ ✓	- မျိုးကပ်ထွင်ထွား၊ လာကျန်ခက်ခဲခြင်း
၂	- သဘာဝပတ်ဝန်းကျင် ၂၆ လူထု ကျန်းမာ	၂ ✓	- အစုစည်းဝေးပြုလုပ်ရန် ဖခင်ကကျခဲခြင်း
၃	၆၇: ဆွဲ ညာပိုးလခြင်း	၃	- ဝါဒဖြင့် ကလေးကလေးများ ဆေးထိုးခြင်း ကျန်းမာ
၄ ✓	- ကျောင်းပျက်ကလေး စာသင်ယူရန်ခက်ခဲခြင်း	၄	- အကျေးအဝေးမှ အချိန်ကွာရှားခြင်း
၅	- ဒေသဖွံ့ဖြိုးရေးအဖွဲ့အစည်းများ အကူအညီမရခြင်း	၅	- ဆီးဖြူ ဖိုး ပျက်ခြင်း ၊ အဆွန် နှစ်ဖက်ခြင်း
၆ ✓	- လူထုစည်းရုံးရန် ဖခင်က အခက်အခဲရှိခြင်း	၆ ✓	- ကျောင်းပျက်ကလေး စာသင်ယူရန် အခက်
၇	- အသိပညာ ဗဟုသုတ တိုးတက်ရေး မရှိခြင်း	၇	- ဝေငြိ အောက် အခဲရှိခြင်း
၈	-	၈	- လယ်ထဲသို့ ချွေးလာကျန်ခက်ခဲခြင်း
၉		၉	
၁၀		၁၀	

ခ။ မှိုက်မှန်းခြင်း - နောင်လာမည့် (၅) နှစ် အတွင်း ကျေးရွာဖွံ့ဖြိုးရေး မှိုက်မှန်းလျာထားချက်များအား တင်ပြပါ။

အမျိုးသားအဖွဲ့မှ တင်ပြသောမှိုက်မှန်းချက်များ		အမျိုးသမီးအဖွဲ့မှ တင်ပြသောမှိုက်မှန်းချက်များ	
၁	- အဆင်ပြေချောမွေ့စွာအားလက်ခံရန်	၁	- အဆင်ပြေချောမွေ့စွာအားလက်ခံရန်
၂	- သဘာဝပတ်ဝန်းကျင် ၂၆ လူထု ကျန်းမာ	၂	- အစုစည်းဝေးပြုလုပ်ရန် အဆင်ပြေစွာပြုလုပ်ရန်
၃	၆၇: ဆွဲ ညာပိုးလခြင်း	၃	- ဝါဒဖြင့် ကလေးကလေးများ ဆေးထိုးခြင်း ကျန်းမာ
၄	- ကလေးကျောင်းစတင်အားပေးခြင်း စတင်	၄	- ဖခင်က အခက်ခဲ
၅	ပညာသင်ယူရန်	၅	- စိုက်ပျိုးရေး၊ မွေးမြူရေး အဆွန်တိုးလာရန်
	- အကျေးအဝေးမှ အချိန်ကွာရှားခြင်း	၆	- ကလေးကလေး စာသင်ယူရန် အခက်
	- အဆင်ပြေစွာ ဆေးထိုးခြင်း	၇	- စာသင်ယူရန်
	- အသိပညာ ဗဟုသုတ တိုးတက်ရေး မရှိခြင်း	၈	- လယ်ထဲသို့ ချွေးလာကျန်ခက်ခဲခြင်း
		၉	- အဆင်ပြေစွာအားလက်ခံရန်
		၁၀	

ဂ။ လူထုစီမံကိန်း၏ လာမည့် (၄) နှစ်အတွက် အကျိုးဝင်သော ဦးစားပေး ဖွံ့ဖြိုးတိုးတက်မှု လုပ်ငန်း အစီအစဉ်များအားဖော်ပြပါ။

အဆင့်	ကျေးရွာအတွက် ဦးစားပေး ဖွံ့ဖြိုးတိုးတက်မှု လုပ်ငန်းစဉ်များ	အဆိုပြုသူ (အမျိုးသားများ/ အမျိုးသမီးများ/အမျိုးသား+ အမျိုးသမီး)	ခန့်မှန်းကုန်ကျ စရိတ်	အကျိုးခံစားခွင့်ရှိသူ ခန့်မှန်းခြေ အရေအတွက်
၁	ရွာထွင်းလင်း	၈ + ၁၁		
၂	ဒဂုန်ပေးချ်၊ ဝေအောင်	၈ + ၁၁		
၃	တောင်ကျောင်းပြုပြင်ခြင်း	၈ + ၁၁		
၄	တံတား	၈ + ၁၁		
၅				
၆				
၇				
၈				

ဃ။ လူထုစီမံကိန်း၏ လာမည့် (၄) နှစ်အတွက် အကျိုးမဝင်သော ဦးစားပေး ဖွံ့ဖြိုးတိုးတက်မှု လုပ်ငန်း အစီအစဉ်များအားဖော်ပြပါ။

အဆင့်	ကျေးရွာအတွက် ဦးစားပေး ဖွံ့ဖြိုး တိုးတက်မှု လုပ်ငန်းစဉ်များ	အဆိုပြုသူ (အမျိုးသားများ/ အမျိုးသမီးများ/အမျိုးသား+ အမျိုးသမီး)	အခန်းကဏ္ဍ
၁	လူနာစစ်ဆေးရေး	၈	
၂	ဝေအောင်ပေးချ်	၁၁	
၃	ဒဂုန်ပေးချ်	၈	
၄	စိုက်ပျိုးရေး၊ မွေးမြူရေး ဘဏ်	၁၁	
၅	တောင်ကျောင်းပြုပြင်ခြင်း	၈	

ခေါင်းဆောင်၊ ကျေးရွာစီမံကိန်းအထောက်အကူပြုကော်မတီမှ အတည်ပြုသည်။

အမည် ဦးအောင်ကျော်ဌေး လက်မှတ် [Signature] နေ့စွဲ ၈. ၁၁. ၂၀၁၇

တတိယနှစ်စီမံကိန်းစက်ဝန်း၏ ကျေးရွာဖွံ့ဖြိုးရေးဦးစားပေးအစီအစဉ်

ပုံစံ - ၈ - ၃ ကျေးရွာဖွံ့ဖြိုးရေး ဦးစားပေးအစီအစဉ် (Form PC 3)

လမ်းညွှန်ချက်၊ အဆင့်(၃) ကျေးရွာမှိုက်မှန်းချက်အစည်းအဝေး ပြီးဆုံးသောအခါ ကျေးရွာစီမံကိန်း အထောက်အကူပြု ကော်မတီသည် လူထုစည်းရုံးရေးမှူးအကူအညီဖြင့် ဤပုံစံကိုပြည့်စုံအောင် ဖြည့်သွင်းရမည်။

လူထုစည်းရုံးရေးမှူး/ဝန်ထမ်း အမည် ဦးကင်္ဂလေးသက်
 နေ့စွဲ ၂၃.၉.၂၀၀၈ စက်ဝန်းအား အမှတ်ခြစ်ပါ (✓) စက်ဝန်း(၁)
 စက်ဝန်း(၂) စက်ဝန်း(၃) စက်ဝန်း(၄)

ပြည်နယ်/တိုင်း ကယား မြို့နယ် ဂွဉ်ကော် ကျေးရွာအုပ်စု ကျွန်းဘ ကျေးရွာ ပိက်ဒဲကော့

က။ အခက်အခဲအတားအဆီးများအားဆွေးနွေးခြင်း - ယခုလက်ရှိအခြေအနေတွင် ဤကျေးရွာဖွံ့ဖြိုးတိုးတက်ရေးအတွက် အဓိက အခက်အခဲအတားအဆီးများသည် မည်သည့်များဖြစ်ပါသနည်း။ (အမျိုးသား/သမီး အနည်းဆုံးအခက်အခဲ ၅ ခုစီဖော်ပြပါ)

အမျိုးသား အဖွဲ့မှ တင်ပြသောအခက်အခဲအတားအဆီးများ	အမျိုးသမီး အဖွဲ့မှတင်ပြသောအခက်အခဲအတားအဆီးများ
၁ - မြေတွင်းကလေးတွင်အားလျှော့ခက်ခဲခြင်း	၁ - မြေကလေးတွင်အားလျှော့ခက်ခဲခြင်း
၂ - ကျောက်ကျွန်းကလေးများစုစည်းမှုအခက်ခဲခြင်း	၂ - လူထုစည်းရုံးရေးအဖွဲ့အစည်းဖွဲ့စည်းခြင်း
၃ - ရှိခြင်း	၃ - ကျောက်ကျွန်းကလေးများစုစည်းမှုအခက်ခဲခြင်း
၄ - လူထုစည်းရုံးရေးအဖွဲ့အစည်းဖွဲ့စည်းခြင်း	၄ - မြေတွင်းကလေးကလေးပေါင်းစည်းမှုအခက်ခဲခြင်း
၅ - အကျေးအဝေးအခြေအနေတွင် အချို့အဖွဲ့အစည်းဖွဲ့စည်းခြင်း	၅ - အကျေးအဝေးအခြေအနေတွင် အချို့အဖွဲ့အစည်းဖွဲ့စည်းခြင်း
၆ - သဘာဝပတ်ဝန်းကျင်နှင့် လူထုအဖွဲ့အစည်း	၆ - အကျေးအဝေးအခြေအနေတွင် အချို့အဖွဲ့အစည်းဖွဲ့စည်းခြင်း
၇ - အကျေးအဝေးအခြေအနေတွင် အချို့အဖွဲ့အစည်းဖွဲ့စည်းခြင်း	၇ - အကျေးအဝေးအခြေအနေတွင် အချို့အဖွဲ့အစည်းဖွဲ့စည်းခြင်း
၈ -	၈ -
၉ -	၉ -
၁၀ -	၁၀ -

ခ။ မှိုက်မှန်းခြင်း - နောင်လာမည့် (၅) နှစ် အတွင်း ကျေးရွာဖွံ့ဖြိုးရေး မှိုက်မှန်းလျာထားချက်များအား တင်ပြပါ။

အမျိုးသားအဖွဲ့မှ တင်ပြသောမှိုက်မှန်းချက်များ	အမျိုးသမီးအဖွဲ့မှ တင်ပြသောမှိုက်မှန်းချက်များ
၁ - ကျေးရွာအဆင့်မြေစွဲအားလျှော့ခက်ခဲခြင်း	၁ - ကျေးရွာအဆင့်မြေစွဲအားလျှော့ခက်ခဲခြင်း
၂ - ကလေးများ စိတ်အေးချမ်းစွာဖြင့်စာသင်ယူနိုင်ရန်	၂ - အကျွေးအဖွဲ့အစည်းဖွဲ့စည်းမှုအားလျှော့ခက်ခဲခြင်း
၃ - အကျွေးအဖွဲ့အစည်းဖွဲ့စည်းမှုအားလျှော့ခက်ခဲခြင်း	၃ - ကလေးများ စိတ်အေးချမ်းစွာဖြင့်စာသင်ယူနိုင်ရန်
၄ - အကျွေးအဖွဲ့အစည်းဖွဲ့စည်းမှုအားလျှော့ခက်ခဲခြင်း	၄ - မြေတွင်းကလေးကလေးပေါင်းစည်းမှုအခက်ခဲခြင်း
၅ - လူထုစည်းရုံးရေးအဖွဲ့အစည်းဖွဲ့စည်းခြင်း	၅ - မြေတွင်းကလေးကလေးပေါင်းစည်းမှုအခက်ခဲခြင်း
၆ - သဘာဝပတ်ဝန်းကျင်နှင့် လူထုအဖွဲ့အစည်း	၆ - အကျွေးအဖွဲ့အစည်းဖွဲ့စည်းမှုအားလျှော့ခက်ခဲခြင်း
၇ - အကျွေးအဖွဲ့အစည်းဖွဲ့စည်းမှုအားလျှော့ခက်ခဲခြင်း	၇ - အကျွေးအဖွဲ့အစည်းဖွဲ့စည်းမှုအားလျှော့ခက်ခဲခြင်း
၈ -	၈ -
၉ -	၉ -
၁၀ -	၁၀ -

ဂ။ လူထုစီမံကိန်း၏ လာမည့် (၄) နှစ်အတွက် အကျိုးဝင်သော ဦးစားပေး ဖွံ့ဖြိုးတိုးတက်မှု လုပ်ငန်း အစီအစဉ်များအားဖော်ပြပါ။

ဆင့်	ကျေးရွာအတွက် ဦးစားပေး ဖွံ့ဖြိုးတိုးတက်မှု လုပ်ငန်းစဉ်များ	အဆိုပြုသူ (အမျိုးသားများ/ အမျိုးသမီးများ/အမျိုးသား+ အမျိုးသမီး)	ခန့်မှန်းကုန်ကျ စရိတ်	အကျိုးခံစားခွင့်ရှိသူ ခန့်မှန်းခြေအရေအတွက်
	ဆီးဝါးဆောင်ရွက်ရေးအတွက်	m + ၁၀	၅၉၆.၇ သိန်း	
	ရွာတွင်းလမ်းပြုပြင်ခြင်း	m + ၁၀	၂၃၀ သိန်း	
	စာသင်ကျောင်းပြုပြင်ခြင်း	m + ၁၀	၁၄၅.၂ သိန်း	

လူထုစီမံကိန်း၏ လာမည့် (၄) နှစ်အတွက် အကျုံးမဝင်သော ဦးစားပေး ဖွံ့ဖြိုးတိုးတက်မှု လုပ်ငန်း အစီအစဉ်များအားဖော်ပြပါ။

အဆင့်	ကျေးရွာအတွက် ဦးစားပေး ဖွံ့ဖြိုးတိုးတက်မှု လုပ်ငန်းစဉ်များ	အဆိုပြုသူ (အမျိုးသားများ/ အမျိုးသမီးများ/အမျိုးသား+ အမျိုးသမီး)	အခန်းကဏ္ဍ
၁	ဆေးရုံဆောက်လုပ်ရေး	၁၁	
၂	ကျေးရွာအတွင်း ရေပေးစနစ်	၈	
၃	စာသင်ကျောင်းဆောက်လုပ်ရေး	၁၁	
၄	ရိပ်ပါးရွေးချယ်ရေးအဖွဲ့	၁၀	
၅	အမျိုးသမီးအဖွဲ့အစည်း	၈	

ခေါင်းဆောင်၊ ကျေးရွာစီမံကိန်းအထောက်အကူပြုကော်မတီမှ အတည်ပြုသည်။

အမည် ဦးဂေဇယ် လက်မှတ် [Signature] နေ့စွဲ ၁၀.၁၀.၂၀၂၀

စတုတ္ထနှစ်ပိမံကိန်းစက်ဝန်း၏ ကျေးရွာဖွံ့ဖြိုးရေးဦးစားပေးအစီအစဉ်

ပုံစံ - စ-၃ ကျေးရွာဖွံ့ဖြိုးရေး ဦးစားပေးအစီအစဉ် (Form PC 3)

လမ်းညွှန်ရှာဖွေ အဆင့်(၃)ကျေးရွာမှော်မှန်းချက်အစည်းအဝေးပြီးဆုံးသောအခါ ကျေးရွာပိမံကိန်း အထောက်အကူပြု ကော်မတီသည် လူထုထုတ်ပေးရုံးရေးမှူးအကူအညီဖြင့် ဤပုံစံကိုပြည့်စုံအောင် ဖြည့်သွင်းရမည်။			
လူထုထုတ်ပေးရုံးရေးမှူး/ဝန်ထမ်း အမည် <u>ဦးကာပြေးလယ်</u>			
နေ့စွဲ <u>၅ . ၁၀ . ၂၀၁၉</u>	စက်ဝန်းအား အမှတ်ခြစ်ပါ (✓) <input type="checkbox"/> စက်ဝန်း(၁) <input type="checkbox"/> စက်ဝန်း(၂) <input type="checkbox"/> <input type="checkbox"/> စက်ဝန်း(၃) <input type="checkbox"/> <u>စက်ဝန်း(၄)</u>		
ပြည်နယ်/တိုင်း <u>ကယား</u>	မြို့နယ် <u>ဖျံကော်</u>	ကျေးရွာအုပ်စု <u>ကုန်းသာ</u>	ကျေးရွာ <u>ပိကင်းကော့</u>

က။ အခက်အခဲအတားအဆီးများအားဆွေးနွေးခြင်း - ယခုလက်ရှိအခြေအနေတွင်ဤကျေးရွာဖွံ့ဖြိုးတိုးတက်ရေးအတွက် အဓိကအခက်အခဲအတားအဆီးများသည် မည်သည်များဖြစ်ပါသနည်း။ (အမျိုးသား/သမီး အနည်းဆုံးအခက်အခဲ ၅ ခုစီဖော်ပြပါ)

အုပ်စုဖွံ့ဖြိုးရေးမှူးများမှ တင်ပြသောအခက်အခဲအတားအဆီးများ	
၁။ ဖွံ့ဖြိုးရေးကော်မရှင် ပါဝင်ခြင်း၊ အခက်အခဲအတားအဆီးများကို ကျွန်ုပ်တို့၏ အဖွဲ့အစည်းများတွင် အသုံးပြုနိုင်စေခြင်း။	<input type="checkbox"/> ကျား <input type="checkbox"/> မိန်းမ <input type="checkbox"/> အကျား + မ
၂။ အခက်အခဲအတားအဆီးများကို အသုံးပြုနိုင်စေခြင်း။	<input type="checkbox"/> ကျား <input type="checkbox"/> မိန်းမ <input type="checkbox"/> အကျား + မ
၃။ အခက်အခဲအတားအဆီးများကို အသုံးပြုနိုင်စေခြင်း။	<input type="checkbox"/> ကျား <input type="checkbox"/> မိန်းမ <input type="checkbox"/> အကျား + မ
၄။ အခက်အခဲအတားအဆီးများကို အသုံးပြုနိုင်စေခြင်း။	<input type="checkbox"/> ကျား <input type="checkbox"/> မိန်းမ <input type="checkbox"/> အကျား + မ
၅။ အခက်အခဲအတားအဆီးများကို အသုံးပြုနိုင်စေခြင်း။	<input type="checkbox"/> ကျား <input type="checkbox"/> မိန်းမ <input type="checkbox"/> အကျား + မ
၆။ အခက်အခဲအတားအဆီးများကို အသုံးပြုနိုင်စေခြင်း။	<input type="checkbox"/> ကျား <input type="checkbox"/> မိန်းမ <input type="checkbox"/> အကျား + မ
၇။ အခက်အခဲအတားအဆီးများကို အသုံးပြုနိုင်စေခြင်း။	<input type="checkbox"/> ကျား <input type="checkbox"/> မိန်းမ <input type="checkbox"/> အကျား + မ
၈။ အခက်အခဲအတားအဆီးများကို အသုံးပြုနိုင်စေခြင်း။	<input type="checkbox"/> ကျား <input type="checkbox"/> မိန်းမ <input type="checkbox"/> အကျား + မ
၉။ အခက်အခဲအတားအဆီးများကို အသုံးပြုနိုင်စေခြင်း။	<input type="checkbox"/> ကျား <input type="checkbox"/> မိန်းမ <input type="checkbox"/> အကျား + မ

ခ။ မှော်မှန်းခြင်း- နောင်လာမည့် (၅)နှစ် အတွင်း ကျေးရွာဖွံ့ဖြိုးရေး မှော်မှန်းလျာထားချက်များအား တင်ပြပါ။

အုပ်စုဖွံ့ဖြိုးရေးမှူးများမှ တင်ပြသောအခက်အခဲအတားအဆီးများ	
၁။ အခက်အခဲအတားအဆီးများကို အသုံးပြုနိုင်စေခြင်း။	<input type="checkbox"/> ကျား <input type="checkbox"/> မိန်းမ <input type="checkbox"/> အကျား + မ
၂။ အခက်အခဲအတားအဆီးများကို အသုံးပြုနိုင်စေခြင်း။	<input type="checkbox"/> ကျား <input type="checkbox"/> မိန်းမ <input type="checkbox"/> အကျား + မ
၃။ အခက်အခဲအတားအဆီးများကို အသုံးပြုနိုင်စေခြင်း။	<input type="checkbox"/> ကျား <input type="checkbox"/> မိန်းမ <input type="checkbox"/> အကျား + မ
၄။ အခက်အခဲအတားအဆီးများကို အသုံးပြုနိုင်စေခြင်း။	<input type="checkbox"/> ကျား <input type="checkbox"/> မိန်းမ <input type="checkbox"/> အကျား + မ
၅။ အခက်အခဲအတားအဆီးများကို အသုံးပြုနိုင်စေခြင်း။	<input type="checkbox"/> ကျား <input type="checkbox"/> မိန်းမ <input type="checkbox"/> အကျား + မ
၆။ အခက်အခဲအတားအဆီးများကို အသုံးပြုနိုင်စေခြင်း။	<input type="checkbox"/> ကျား <input type="checkbox"/> မိန်းမ <input type="checkbox"/> အကျား + မ
၇။ အခက်အခဲအတားအဆီးများကို အသုံးပြုနိုင်စေခြင်း။	<input type="checkbox"/> ကျား <input type="checkbox"/> မိန်းမ <input type="checkbox"/> အကျား + မ
၈။ အခက်အခဲအတားအဆီးများကို အသုံးပြုနိုင်စေခြင်း။	<input type="checkbox"/> ကျား <input type="checkbox"/> မိန်းမ <input type="checkbox"/> အကျား + မ
၉။ အခက်အခဲအတားအဆီးများကို အသုံးပြုနိုင်စေခြင်း။	<input type="checkbox"/> ကျား <input type="checkbox"/> မိန်းမ <input type="checkbox"/> အကျား + မ

တစ်ပတ်စာရင်းတွင် လူမှု စီးပွားရေး ဆောင်ရွက်ပုံအား နှိုင်းနှိုင်းချိတ်ဆက် ကျေးဇူးတင်အားဖြင့် ဖလှယ်အကျိုးရှိမှုကို	□ ကျား: ၀၆ □ ကျား: + ၆
ဖလှယ်အကျိုးရှိမှုကို	□ ကျား: ၀၆ □ ကျား: + ၆

၈။ လူထုစီမံကိန်း၏ လာမည့် (၄) နှစ်အတွက် အကျိုးပင်သော ဦးစားပေး ဖွံ့ဖြိုးတိုးတက်မှု လုပ်ငန်း အစီအစဉ်များအား ဖော်ပြပါ။

ဦးစားပေးအဆင့်	ကျေးရွာအတွက် ဦးစားပေး ဖွံ့ဖြိုးတိုးတက်မှု လုပ်ငန်းစဉ်များ	အဆိုပြုသူ (အမျိုးသားများ / အမျိုးသမီးများ / အမျိုးသား + အမျိုးသမီး)	အခန်းကဏ္ဍ	ဦးစားပေး အဆင့် သတ်မှတ်ချက်	ခန့်မှန်း ကုန်ကျစရိတ်	အကျိုးခံစားခွင့်ရှိသူ ခန့်မှန်းခြေအရေအတွက်		
						ကျား	မ	ပေါင်း
၁	ရွာတွင်းကျောက်ချောလမ်းခင်းခြင်း	အမျိုးသား + ဒဂပျိုသား	လမ်းပန်းဆက်သွယ်ရေး	၁	၂၄၀၀၀၀၀	၆၄၃	၆၀၇	၂၂၅၀
၂	ခင်းပင်စေ့စပ်ရေးဆွဲခြင်း	"	ဒဏ္ဍာရီ	၂	၂၀၀၀၀၀၀	၆၄၃	၆၀၇	၂၂၅၀
၃	စာသင်ကျောင်းပြုပြင်ခြင်း	"	ယုတ္တရား	၃	၂၀၅၀၀၀၀၀	၆၄၃	၆၀၇	၂၂၅၀
၄								
၅								
၆								
၇								
၈								

၉။ လူထုစီမံကိန်း၏ လာမည့် (၄) နှစ်အတွက် အကျိုးပင်သော ဦးစားပေး ဖွံ့ဖြိုးတိုးတက်မှု လုပ်ငန်း အစီအစဉ်များအား ဖော်ပြပါ။

အဆင့်	ကျေးရွာအတွက် ဦးစားပေး ဖွံ့ဖြိုး တိုးတက်မှု လုပ်ငန်းစဉ်များ	အဆိုပြုသူ (အမျိုးသားများ / အမျိုးသမီးများ / အမျိုးသား + အမျိုးသမီး)	အခန်းကဏ္ဍ
၁	အေးပေး ချိုးထည်အောက်ခြင်း	အမျိုးသား	ကျန်းမာရေး
၂	ဒဂပျို ကံစင်ကား	ဒဂပျိုသား	ကျန်းမာရေး၊ သန့်ရှင်းရေး
၃	နိတ်ပျိုးရေး၊ မုန့်ပုလင်းပေးအပ်ခြင်း	အမျိုးသား	နိတ်ပျိုးရေး
၄	တစ်ပတ်စာရင်းတွင် ဖွံ့ဖြိုးရေး	အမျိုးသား	ဒဏ္ဍာရီ
၅			
၆			

ခေါင်းဆောင်၊ ကျေးရွာစီမံကိန်းအထောက်အကူပြုကော်မတီမှအတည်ပြုသည်။

အမည် ----- ဦးအောင်အောင် ----- လက်မှတ် ----- *Chenete* ----- နေ့စွဲ ----- ၂၀၂၀.၁၂.၂၉ -----

ကဏ္ဍအလိုက်ဦးစားပေးလုပ်ငန်းအကျဉ်းချုပ်ဇယား

ကဏ္ဍ	စဉ်	လုပ်ငန်းအမျိုးအစား	အဆိုပြုသူ (အမှန်ဖြစ်ရန်)			ခုနှစ်	ထောက်ပံ့မည့်အဖွဲ့ အစည်း(သို့) ဌာန	မှတ်ချက်
			ကျား	မ	ကျား +မ			
အခြေခံအဆောက်အအုံကဏ္ဍ(လမ်း၊တံတား၊ ရေရရှိရေးမီးလင်းရေး)	၁	ရွာတွင်းကျောက်ချောလမ်းခင်း ခြင်း			Â	၂၀၂၀	cdd	
	၂	ခန်းမဆောင်ခြံစည်းရိုးခတ်ခြင်း			Â			
	၃							
	၄							
	၅							
	၆							
	၇							
လူမှုစီးပွားကဏ္ဍ(ပညာရေးကျန်းမာ ရေးနှင့်ဆိုင်သောအဆောက်အအုံများ နှင့် အခြားလိုအပ်ချက်များ)	၁	စာသင်ကျောင်းပြုပြင်ခြင်း			Â			
	၂	ဆေးပေးခန်းတည်ဆောက်ခြင်း		Â				
	၃							
	၄							
	၅							
အသက်မွေးဝမ်းကြောင်းကဏ္ဍ	၁	စိုက်ပျိုးရေးနည်းပညာပေးသ င်တန်း	Â					
	၂							
	၃							
	၄							
	၅							
	၆							
	၇							

သဘာဝဘေးအန္တရာယ် လျှော့ပါးရေးကဏ္ဍ	၁	အမှိုက်တင်ကား	Â					
	၂							
	၃							
	၄							
	၅							
အခြားကဏ္ဍ (ဌာနဆိုင်ရာများသို့ လွှဲပြောင်းနိုင် ခြင်းနှင့် အကောင် အထည် ဖော်နိုင်ခြင်းမရှိသောလုပ်ငန်းများ)	၁	စာကြည့်တိုက်စာအုပ်ပံ့ပိုးပေးခြင်း	Â					
	၂							
	၃							
	၄							
	၅							
	၆							
	၇							

ဦးစားပေးလုပ်ငန်း အကျဉ်းချုပ်ဇယား

စဉ်	လုပ်ငန်းအမည်	ဦးစားပေးအဆင့်	အဆိုပြုသူ (ကျား)	အဆိုပြုသူ (မ)	အဆိုပြုသူ (ကျား+မ)	မှတ်ချက်
၁။	ရွာတွင်းကျောက်ချောလမ်းခင်းခြင်း	၁			ကျား+မ	
၂။	ခန်းမဆောင်ခြံစည်းရိုးခတ်ခြင်း	၂			ကျား+မ	
၃။	စာသင်ကျောင်းပြုပြင်ခြင်း	၃			ကျား+မ	
၄။	ဆေးပေးခန်းတည်ဆောက်ခြင်း	၄		မ		
၅။	အမှိုက်တင်ကား	၅	ကျား			
၆။	စိုက်ပျိုးရေးနည်းပညာပေးသင်တန်း	၆	ကျား			
၇။	စာကြည့်တိုက်စာအုပ်ပံ့ပိုးပေးခြင်း	၇		မ		

ပါဝင်ဆွေးနွေးသူ

ကျား ၄၀

မ - ၇၀

မှတ်တမ်းတင်သူ

အမည် ဦးကာမြေးလယ်

ရာထူး လူထုစည်းရုံးရေးမှူး

ကျေးရွာဖွံ့ဖြိုးရေးအစီအစဉ်ဆောင်ရွက်မှုမှတ်တမ်းခါတ်ပုံများ



