



ပြည်ထောင်စုသမ္မတမြန်မာနိုင်ငံတော်အစိုးရ
 စိုက်ပျိုးရေး၊ မွေးမြူရေးနှင့် ဆည်မြောင်းဝန်ကြီးဌာန
 ကျေးလက်ဒေသဖွံ့ဖြိုးတိုးတက်ရေးဦးစီးဌာန
 မိုးကောင်းမြို့နယ်

လူထုပဟိုပြုစီမံကိန်း(တတိယနှစ်စက်ဝန်း)

National Community Driven Development Project



ကျေးရွာဖွံ့ဖြိုးရေးအစီအစဉ်
 Village Development Plan (VDP)
 ဖွေးဟော်ကျေးရွာ၊ ထိုပူးအုပ်စု

၂၀၁၉ ခုနှစ်

မိုးကောင်းမြို့နယ်

မာတိကာ

- ၁။ မြို့နယ်မြေပုံ
- ၂။ ကျေးရွာမြေပုံ (တည်နေရာ)
- ၃။ အုပ်စုတွင်ပါဝင်သောကျေးရွာများစာရင်း
- ၄။ ကျေးရွာအခြေခံအချက်အလက်များ(ကျေးရွာသမိုင်းကြောင်း)
- ၅။ လူထုပူးပေါင်းပါဝင်သော လူမှုဆန်းစစ်ခြင်းနှင့် အကဲဖြတ်ခြင်းလုပ်ငန်းစဉ်(PSA/PRA)
အကျဉ်းချုပ်ဇယား
- ၆။ ကျေးရွာဖွံ့ဖြိုးရေးအစီအစဉ်အတွက်အသုံးပြုခဲ့သော PRA tools များနှင့်တစ်ခုချင်းစီအတွက်
သုံးသပ်ချက်များ
 - (က) လူမှုရေး အရင်းအမြစ်ပြုမြေပုံ
 - (ခ) ဥစ္စာနေကြွယ်ဝမှု အဆင့်သတ်မှတ်ခြင်း
 - (ဂ) ပိုင်ဆိုင်မှုသုံးသပ်ခြင်း
 - (ဃ) ပင့်ကူအိမ်သုံးသပ်ခြင်း
 - (င) ရာသီခွင်ပြ ပြက္ခဒိန်
 - (စ) ဗင်းပုံစံ
 - (ဆ) အမျိုးသား/အမျိုးသမီး အခက်အခဲများ
 - (ဇ) ကျေးရွာမျှော်မှန်းချက် (အမျိုးသား/အမျိုးသမီး)
 - (ဈ) ဦးစားပေးဖွံ့ဖြိုးရေးလုပ်ငန်းများ
- ၇။ ကော်မတီဝင်များရွေးချယ်ခြင်းနှင့် ကျေးရွာဖွံ့ဖြိုးရေးအစီအစဉ်ဆောင်ရွက်မှုမှတ်တမ်းခါတ်ပုံများ
- ၈။ ကျေးရွာအခြေခံအချက်အလက်များ (ပုံစံ-၁)
- ၉။ စီမံကိန်းစက်ဝန်းအချိန်ဇယား (ပုံစံ-၂)
- ၁၀။ ကျေးရွာဖွံ့ဖြိုးရေးဦးစားပေးအစီအစဉ် (ပုံစံ-၃)
- ၁၁။ ကဏ္ဍအလိုက်ဖွံ့ဖြိုးရေးလုပ်ငန်းစဉ်များ

မိုးကောင်းမြို့နယ်အတွင်းရှိ လမ်းများ
အခြေပြမြေပုံ



မိုးကောင်းမြို့နယ်
ကချင်ပြည်နယ်
စကေး ၁ လက်မ = ၈ မိုင်

ဇားကန်မြို့နယ်

မိုးညှင်းမြို့နယ်

မြစ်ကြီးနားသို့



ရည်ညွှန်းချက်

| | |
|--------------------|--|
| မြို့နယ် နယ်နိမိတ် | |
| မြို့/ရွာ | |
| ကျောက်ချောင်း | |
| မြေသားလမ်း | |
| တက္ကသိုလ်လမ်း | |
| မြစ်/ချောင်း | |

ထိုပူးကျေးရွာအုပ်စု ဖွေးဟော်ကျေးရွာ အကွက်ချမြေပုံကြမ်း



လယ်ကွင်း

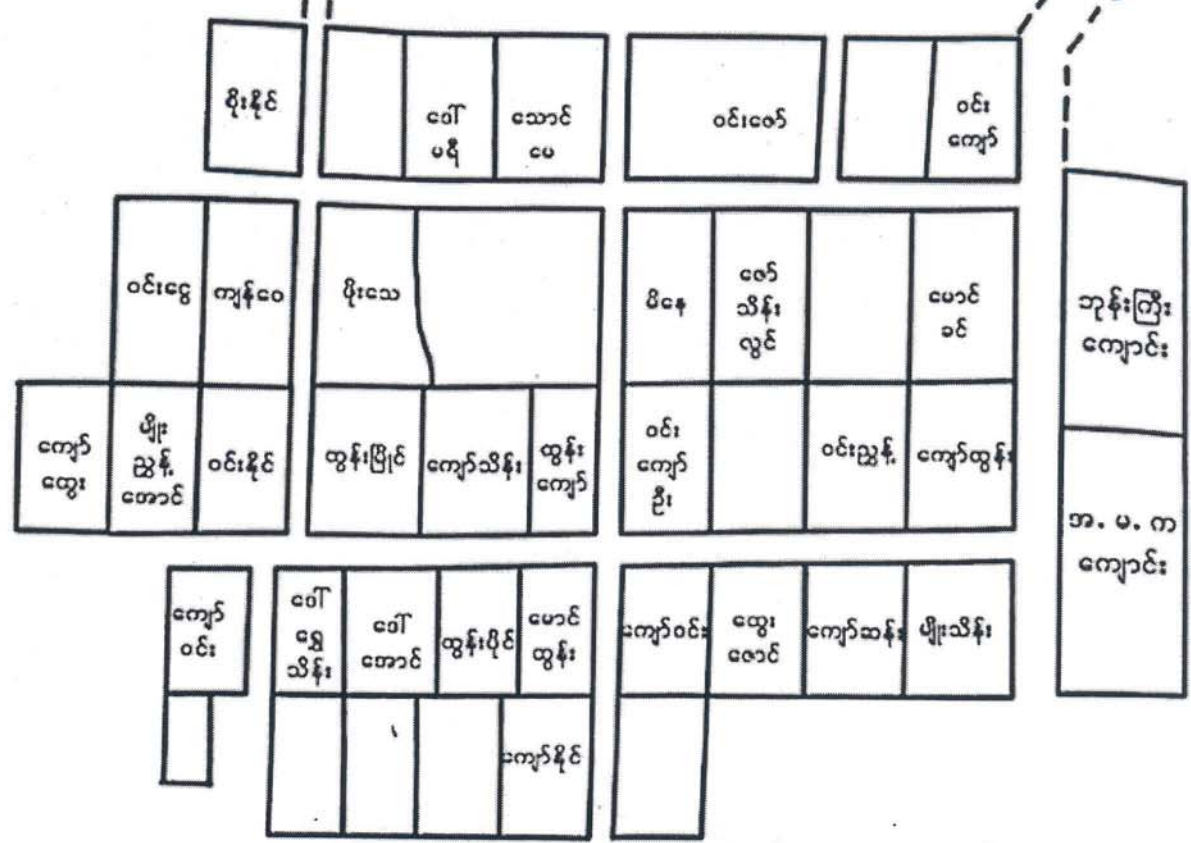

လယ်ကွင်း

လယ်ကွင်း

လယ်ကွင်း

အိမ်ခြေ (၃၂)အိမ်

၃။ အုပ်စုတွင်ပါဝင်သော ကျေးရွာများစာရင်း

ထိုပူးကျေးရွာအုပ်စု

(၁) ထိုပူးကျေးရွာ

(၂) ဖွေးဟော်ကျေးရွာ

၄။ ကျေးရွာအခြေခံအချက်အလက်များ (ကျေးရွာသမိုင်းကြောင်း)

ချို့တဲ့ဌာနေဖွေးဟော်မြေ
ဖွေးဟော်ကျေးရွာသမိုင်းကြောင်း

လွန်ခဲ့သောနှစ်ပေါင်း(၂၀၀) ကျော်ခန့်က မိုးညှင်းမြို့ဘက်မှ မိုးကောင်းမြို့ နန့်ကောင်းချောင်း သို့စီးဆင်းသည့် နန့်ရင်းချောင်းအမည်ရှိချောင်း၏ အနောက်ဘက်ကမ်းဘေး၊ ယခု တည်ရှိနေသည့် ဖွေးဟော်ကျေးရွာ၏ အနောက်တောင်ဘက် အရပ်(၆)ဖာလုံအကွာခန့်တွင် ပထမ ဖွေးဟော် ဟုတည်ရှိခဲ့ပါသည်။ ပထမဖွေးဟော်ဟု ခေါ်ဆိုခြင်းမှာ မိုးညှင်းမြို့မှ နန့်ရင်းချောင်းအတိုင်း စုန်ဆင်းထွက်ပြေးတိမ်းရှောင်လာသူတစ်ဦးသည် သစ်ခက်တဲဆောက်၍နေသည်ဟု ရွာသူကြီးဟောင်း (ဦးဖိုးထွေး) မှပြောပြသည်ကို ကြားဖူးခဲ့ပါသည်။ မိုးညှင်းမြို့ ဘက်မှ ထွက်ပြေးတိမ်းရှောင်လာသူတစ်ဦးမှာ နန်းကျဘုရင် ~~ဖုန်ဆေး~~ ဟုရွာသူကြီးဟောင်း (ဦးဖိုးထွေး) ၏ အဖေပြောပြဖူးသည်ဟု ကြားဖူးပါသည်။ နန်းကျဘုရင် ~~ဖုန်ဆေး~~ ဆိုသည်မှာ ရှမ်းဘာသာအားဖြင့် ခေါ်ဆိုခြင်းဖြစ်ပါသည်။ ရှမ်းဘာသာများ ဘာသာပြန်သော် ကျားသိုင်းဘုရင်ဟု ထင်ပေါ်ကျော်ဇောခဲ့သည့် ဘုရင်တစ်ပါးဟု မှတ်ယူ၍ရပါသည်။

ထိုသို့ ပထမ ဖွေးဟော်ရွာ၌ အိမ်ခြေ ၁၀- ၁၅ အိမ်ခန့်ရောက်ရှိ၍ လာသောအခါ နန်းကျ ကျားသိုင်းဘုရင်မှ အကြီးအကဲပြုခါ သူနေထိုင်သည့် တဲအား လက်ယာဖြင့်သတ်၍ ရွာသူရွာသားများကြိုရွာကို (နန်းတံစက်မိတ်) ရွာဟု အမည်ပေးသည်ဟု ရွာသူကြီးဟောင်း(ဦးဖိုးထွေး) ဆိုသူမှ ပြောပြဖူးသည်ကို ကြားဖူးခဲ့ပါသည်။ (နန်းတံစက်မိတ်) ရွာဆိုသည်မှာ (ရှမ်း)ဘာသာဖြင့်ခေါ်ဆိုခြင်းဖြစ်ပါသည်။ (သို့) (ရှမ်း) ဘာသာအား မြန်မာပြန်သော်(နန်း) ဆိုသည်မှာ (ဖွေး) ဟုအဓိပ္ပာယ်(၎င်း)တံစက်မိတ်ဆိုသည်မှာ (ဟော)ဟု ၎င်းနှစ်ခုပေါင်းစပ်လိုက်သော် (ဖွေးဟော) ဟုအမည်တွင်လေသည်။ ကာလကြာ၍လာသောအခါ (ဖွေးဟော) အား (ဖွေးဟော်) ဟုပြောင်းလဲခေါ်ဆိုကြရာ ပထမ ဖွေးဟော်ရွာသက်တမ်းသည် (၆၀-၇၀) နှစ်ရှည်ဟုကြားဖူးခဲ့ပါသည်။ နှစ် (၆၀-၇၀) နေထိုင်ကြပြီးနောက် ရွာသူရွာသားများစုဝေးနေတိုင်ပင်ကြရာ လူဦးရေတိုးပွားလာသည်နှင့်အမျှ ပထမ ဖွေးဟော်၏နယ်မြေနယ်နိမိတ်ကျင်းသည်ဖြစ်သဖြင့် ကျယ်ပြန့်သောနေရာသို့ စုပေါင်းရှာကြိုကြရာ ယခုတည်ရှိရာနေရာ၌ မြေနေရာ နယ်နိမိတ် ကျယ်ပြန့်ကောင်းမွန်သည်ဟု စုဝေးနက္ခတ်ရွေး၍ ပထမ ဖွေးဟော်အား အကြောင်းပြုကာ ဒုတိယနေရာအားလည်း ဖွေးဟော်ရွာဟုခေါ်ဆိုကြရာ မြန်မာသက္ကရာဇ် (၁၁၅၉-၆၀) ခုနှစ်ခန့်က ရွာတည်သည်ဟု ရွာသူကြီးဟောင်း (ဦးဖိုးထွေး) ထံမှ ကြားသိခဲ့ရပါသည်။

ယခုတည်ရှိရာ ဒုတိယ ဖွေးဟော်ရွာ၌ နှစ်ပေါင်း -၁၈၀ ခန့်လယ်ယာမြေဖြင့် အသက်မွေး လုပ်ကိုင်နေထိုင်ရင်း (၁၃၄၀-၁၃၄၁) ခုနှစ်တော်လှန်ရေးကောင်စီ ခေတ်တွင် အချိန်ပိုင်းတရားသူကြီး(ငြိမ်း) အားလာရောက်သတ်ဖြတ်ပြီးနောက် ဖွေးဟော် ရွာသူရွာသားများကြောက်လန့်ထွက်ပြေးကြရာ မိုးကောင်း မြို့သို့ ပြောင်းရွှေ့သူနှင့် ဆားမှော်-ထိုပူး - ရွှေအင်း သို့ ပြောင်းရွှေ့သူများတို့သည် ချို့တဲ့တောကျလှသည့် ဇာတိချက်ကြွေမွေးရပ်မြေသို့ ပြန်မလာတော့ဘဲ ယနေ့တိုင် ရှိနေပါသေးသည်။ ထိုအချိန်ခါ ဖွေးဟော်ရွာလေးသည် ချုံနွယ်များဖုံးအုပ်ကာတောများ၍ ရွာပျက်အဖြစ်သို့ (၅-၆) နှစ်ခန့် ရောက်ရှိသွားပါသေးသည်။ သို့နှင့် လယ်သမားများ တိတ်တဆိတ် လာရောက်လုပ်ကိုင်ကြရင်း (၁၃၄၅-၁၃၄၆) ခုနှစ်အချိန်၌ (၄-၅) အိမ်ခန့်မှစ၍စုပေါင်းလာရောက်နေထိုင်ကြရာ ယခု ဖွေးဟော်ရွာလေးသည် ဇာတိချက်ကြွေမွေးရပ်မြေသို့ မပြန်မနေနိုင်သူရွာစောင့်သကဲ့သို့ (၃၅) အိမ်သာရှိနေပါသည်။

ပြန်လည်လာရောက်နေထိုင်ကြသူများသည် အနှစ် (၄၀) ခန့်သာရှိနေပါသည်။ ဖွေးဟော်ရွာ၏ အကျယ်အဝန်းအားဖြင့် စတုရန်းပေပေါင်း (၆၄၀၀၀) ခန့်ရှိပါသည်။ အရှေ့ဘက်အရပ်တွင် ဖွေးဟော်ရွာနှင့် (၂) ဖာလုံအကွာ၌ တောင်ပေါ်စေတီတစ်ဆူနှင့် ဘုရားကျောင်းဆောင်များရှိပါသည်။ တောင်ပေါ်စေတီ၏ အနောက်ဘက် ကိုက်(၁၀၀) ခန့်အကွာတွင် နတ်ခါးသွေးကျောက်ဟူ၍ ယနေ့တိုင်သွားရောက် မြင်တွေ့နိုင်ပါသည်။ အနောက်ဘက်တွင် ဖွေးဟော်ရွာနှင့် (၂) ဖာလုံအကွာခန့်တွင် မီးရထားသံလမ်း ရှိပါသည်။ တောက်ဘက်(၆) ဖာလုံအကွာခန့်တွင်နန်ရင်းချောင်းရှိပါသည်။ မြောက်ဘက်ရွာအနီး တွင်ကပ်လျက်သိမ်အင်းအမည်ရှိ အင်းတစ်အင်းရှိပါသည်။ (၂၀၁၃-၂၀၁၄) ခုနှစ်ဘဏ္ဍာရေးနှစ်တွင်လည်း ကျေးလက်ဖွံ့ဖြိုးတိုးတက်ရေးဦးစီးဌာနမှ ထိုပူး- ဖွေးဟော် သို့ ကျေးရွာချင်းဆက်လမ်းတံတားများ ချမှတ်လုပ်ဆောင်ပေးသည့် မြို့နယ်လွှတ်တော်တာဝန်ရှိ လူကြီးမင်းအားလုံးအား ကျေးဇူးတင်မိပါကြောင်း ယနေ့လူထုဗဟိုပြုစီမံကိန်း ကျေးရွာလမ်းများ ကောင်းမွန်စေရေးအတွက် မြို့နယ်မှဌာဆိုင်ရာ အကြီးအကဲများအားလုံးအား နိဗ္ဗာန်သောင်တစ်ဖက် ကမ်းသို့ တက်ရောက်နိုင်ပါစေဟု ဆုတောင်းမေတ္တာပို့သရင်း ဖွေးဟော်ရွာ သမိုင်းအကျဉ်းအားနိဂုံးချုပ် အဆုံးသတ်လိုက်ရပါသည်။

၅။ လူထုပူးပေါင်းပါဝင်သော လူမှုဆန်းစစ်ခြင်းနှင့်အကဲဖြတ်ခြင်းလုပ်ငန်းစဉ်
(PSA/PRA) အကျဉ်းချုပ်ဇယား

| စဉ် | အကြောင်းအရာ | ရက်စွဲ | ဦးတည်အုပ်စု | တက်ရောက်သူ | | | အဓိကဆွေးနွေးချက်များ |
|-----|------------------------------------|----------|---|------------|----|--------|---|
| | | | | ကျား | မ | ပေါင်း | |
| ၁ | လူမှုရေးနှင့် အရင်းအမြစ်ပြု မြေပုံ | ၄.၃.၂၀၁၇ | ကျေးရွာလူထု (ရပ်မိရပ်ဖများ၊ဆင်းရဲ၊ ချမ်းသာ၊အလယ်အလတ်၊ နွမ်းပါး၊အနွမ်းပါးဆုံးနှင့် လူငယ်အုပ်စုများ) | ၁၀ | ၁၀ | ၂၀ | အိမ်များ၊အခြေခံအဆောက် အဦများ၊လမ်းပန်းဆက်သွယ် ရေး၊လယ်ယာမြေများ၊မြစ် ချောင်းများနှင့်နယ်နိမိတ်များ |
| ၂ | ဥစ္စာနေကြွယ်ဝမှု အဆင့်သတ်မှတ် ချက် | ၄.၃.၂၀၁၇ | ကျေးရွာလူထု (ရပ်မိရပ်ဖများ၊ဆင်းရဲ၊ ချမ်းသာ၊အလယ်အလတ်၊ နွမ်းပါး၊အနွမ်းပါးဆုံးနှင့် လူငယ်အုပ်စုများ) | ၁၀ | ၁၀ | ၂၀ | ကွဲပြားသောလူမှုစီးပွားရေး၊ အမျိုးအစားများ၊အမျိုးသား များနှင့်အမျိုးသမီးများ၏ မတူကွဲပြားသောအသုံး ပြုခွင့်နှင့်အရင်းအမြစ်များ အပေါ်ထိန်းချုပ်ခြင်း |
| ၃ | ပိုင်ဆိုင်မှု သုံးသပ်ခြင်း | ၄.၃.၂၀၁၇ | ကျေးရွာလူထု (ရပ်မိရပ်ဖများ၊ဆင်းရဲ၊ ချမ်းသာ၊အလယ်အလတ်၊ နွမ်းပါး၊အနွမ်းပါးဆုံးနှင့် လူငယ်အုပ်စုများ) | ၁၀ | ၁၀ | ၂၀ | အမျိုးသမီးများနှင့်အမျိုးသား များပိုင်ဆိုင်ပြီး ထိန်းချုပ် ထားသည့် ပိုင်ဆိုင်မှု(သို့) အရင်းအမြစ်များဦးစားပေး များနှင့်လိုအပ်ချက်များ ကွဲပြားခြားနားခြင်း |
| ၄ | ရာသီခွင်ပြ ပြကွဲဒီနို | ၄.၃.၂၀၁၇ | ကျေးရွာလူထု (ရပ်မိရပ်ဖများ၊ဆင်းရဲ၊ ချမ်းသာ၊အလယ်အလတ်၊ နွမ်းပါး၊အနွမ်းပါးဆုံးနှင့် လူငယ်အုပ်စုများ) | ၁၀ | ၁၀ | ၂၀ | ရာသီဥတုစိုက်ပျိုးသီးနှံများ၊ နေ့စားလုပ်ငန်းများ၊မွေးမြူ ရေးလုပ်ငန်း၊အစားအစာ ရရှိမှုများနှင့်ပွဲတော်များ |
| ၅ | ပင့်ကူအိမ် သုံးသပ်ခြင်း | ၄.၃.၂၀၁၇ | ကျေးရွာလူထု (ရပ်မိရပ်ဖများ၊ဆင်းရဲ၊ ချမ်းသာ၊အလယ်အလတ်၊ နွမ်းပါး၊အနွမ်းပါးဆုံးနှင့် လူငယ်အုပ်စုများ) | ၁၀ | ၁၀ | ၂၀ | အမျိုးသားများနှင့်အမျိုးသမီး များတန်းတူအခွင့် အရေးရရှိမှုနှင့် မရရှိသည့် အကြောင်းအရင်းများ |
| ၆ | ဝင်းပုံစံ | ၄.၃.၂၀၁၇ | ကျေးရွာလူထု (ရပ်မိရပ်ဖများ၊ဆင်းရဲ၊ ချမ်းသာ၊အလယ်အလတ်၊ နွမ်းပါး၊အနွမ်းပါးဆုံးနှင့် လူငယ်အုပ်စုများ) | ၁၀ | ၁၀ | ၂၀ | ကျေးရွာအတွင်းနှင့်ပြင်ပရှိ အဖွဲ့အစည်းများ မည်ကဲ့သို့ သော လုပ်ငန်းများအတွက် မည်သည့်အဖွဲ့များနှင့် ချိတ် ဆက်လုပ်ကိုင်မှု |

(က) ဖွေးတော်အရင်းအမြစ်ပြ မြေပုံသုံးသပ်ချက်

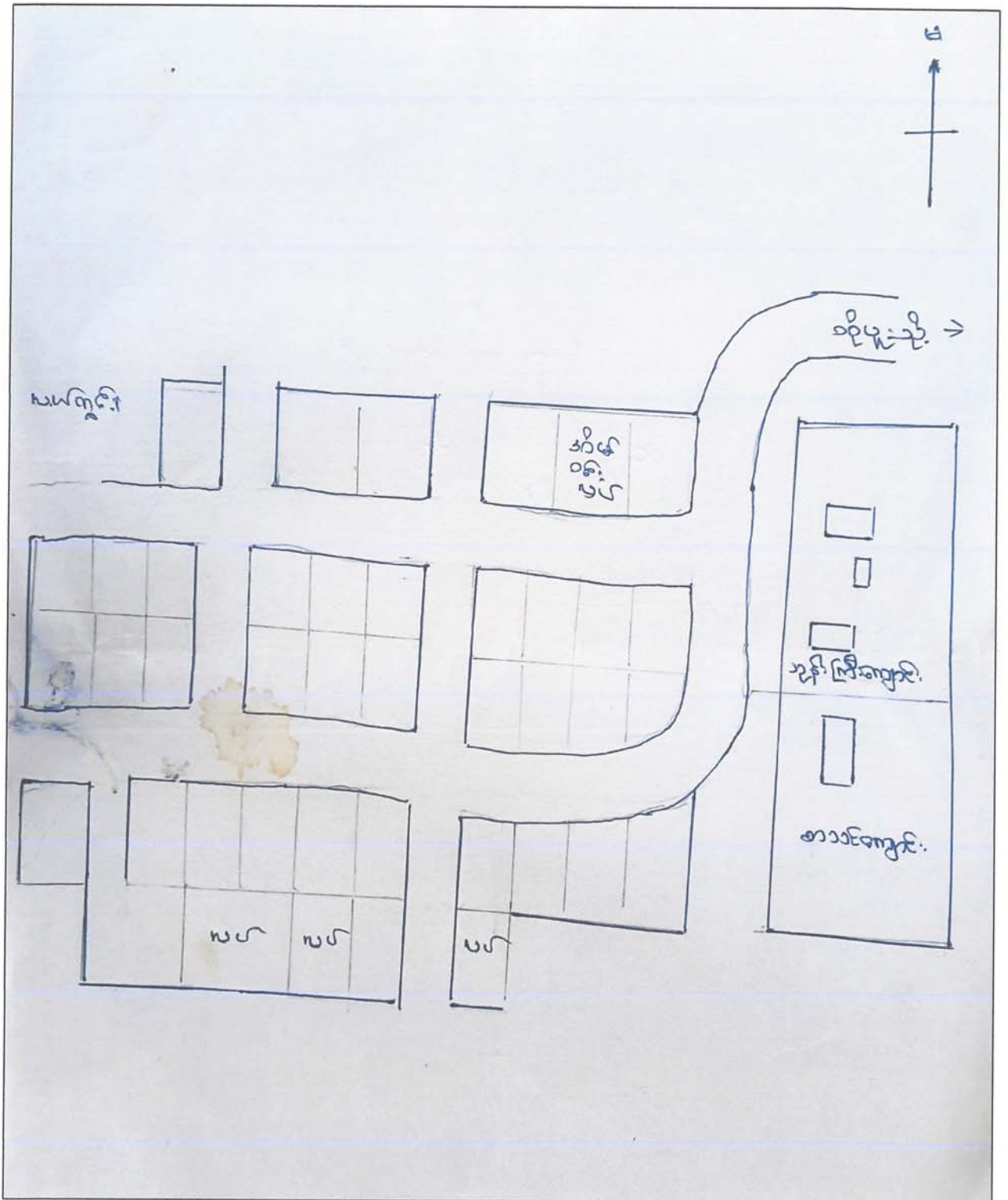

(က) အရင်းအမြစ်ပြ မြေပုံသုံးသပ်ချက်

ဖွေးဟော်ကျေးရွာသည် ထိုပူးအုပ်စုတွင်ပါဝင်ပြီး နှစ်ရွာပေါင်းတစ်အုပ်စုဖြစ်သည်။ ဖွေးဟော်ကျေးရွာ၏ ပတ်ပတ်လည်တွင် လယ်ကွင်းများရှိပြီး ကျေးရွာ၏အရှေ့ဘက်တွင် ဘုန်းကြီးကျောင်းနှင့်စာသင်ကျောင်းရှိပါသည်။ ဖွေးဟော်ကျေးရွာ၏ အုပ်ချုပ်ရေးမှူးမှာ ဦးမောင်ထွေးဖြစ်ပါသည်။ ဖွေးဟော်ကျေးရွာသည် အိမ်ထောင်စု ၃၅ စုရှိပြီး၊ လူဦးရေ ၁၉၄ဦးရှိပါသည်။ ဖွေးဟော်ကျေးရွာတွင် အမျိုးသားဦးဆောင်သော အိမ်ထောင်စု ၃၁စုရှိပြီး အမျိုးသမီးဦးဆောင်အိမ်ထောင်စု ၄ စုရှိပါသည်။ ဖွေးဟော်ကျေးရွာတွင် မသန်စွမ်းသူ တစ်ယောက်ရှိပါသည်။ ကျေးရွာတွင် ၆၅နှစ်အထက် သက်ကြီးရွယ်အို စဦးရှိပါသည်။ ဖွေးဟော်ကျေးရွာရှိ လမ်းများမှာ ရွာတွင်းရွာပြင်လမ်းများမှာ မြေသားလမ်းများဖြစ်သောကြောင့် မိုးတွင်းကာလမှာလမ်းပန်းဆက်သွယ်ရေးမှာ အလွန်ခက်ခဲလှပါသည်။ ယခုအခါ ဖွေးဟော်ကျေးရွာသို့ သွားလာရာတွင်ရွံ့ဗွက်များထကာ သွားလာရန်အလွန်ပင်ခက်ခဲလှပါသည်။ ဖွေးဟော်ကျေးရွာတွင် မိုးတွင်းကာလရေကြီးရေလျှံမှုများ ရှိပါသည်။ ဖွေးဟော်ကျေးရွာတွင် အ.မ.က-စာသင်ကျောင်း တစ်ကျောင်းသာရှိပါသည်။ ကျေးရွာတွင်ကျန်းမာရေးစောင့်ရှောက်မှုများ မရှိပါ။ ကျေးရွာတွင်အရေးပေါ်လူနာများရှိလျှင် မိုးကောင်းမြို့သို့သွားရောက် ကုသရပါသည်။ ဖွေးဟော်ကျေးရွာတွင် လိုအပ်ချက်များစွာရှိပါသည်။

ပံ့ပိုးကူညီသူ -

ပါဝင်ဆွေးနွေးသူ -

(ခ) ဥစ္စာနေကြွယ်ဝမှုအဆင့် သုံးသပ်ချက်

ဥစ္စာနေကြွယ်ဝမှု ဇယား

| အမျိုးအစား | ထက်မြတ်ချက် | အိမ်ထောင်စု အရေအတွက် | ရာခိုင်နှုန်း |
|------------|---|----------------------|---------------|
| သာမန် | လယ်ဧက (၂၀)၊ နွား (၅) စကောင်၊ ထွန်စက်၊ ရေစက်၊ သွပ်မိုးပြင်ကာ | ၁၅ | ၄၃% |
| အဆင်မပြေ | ပွဲနံရိုး၊ ထရက်၊ လက်လှုပ်လက်စား | ၂၀ | ၅၇% |
| | စုစုပေါင်း | ၃၅ | ၁၀၀% |

ဥစ္စာနေကြွယ်ဝမှုအဆင့်ဇယား သုံးသပ်ချက်

ဖွေးဟော်ကျေးရွာတွင် ဥစ္စာနေကြွယ်ဝမှုအဆင့် သုံးသပ်ရာတွင် သာမန်အဆင့်၊ အဆင်မပြေအဆင့်ဟူ၍ နှစ်မျိုးရှိပါသည်။ သာမန်အဆင့်တွင် လယ်ဧက ၂၀၊ နွား ၅စကောင်၊ ထွန်စက်၊ ရေစက်၊ သွပ်မိုးပြင်ကာများဖြင့် အိမ်ထောင်စု ၁၅စုရှိပြီး ကျေးရွာ၏ရာခိုင်နှုန်း ၄၃%ဖြင့် ဖော်ပြပါသည်။ အဆင်မပြေသောအဆင့်တွင် ရုန်းမိုးထရက်၊ လက်လှုပ်လက်စားများရှိပြီး အိမ်ထောင်စု ၂၀ရှိပါသည်။ ဖွေးဟော်တွင်နေထိုင်သော ကျေးရွာသူ/သားများမှာ ဆင်းရဲပြီးလက်လှုပ်လက်စားများ ရှိသောကြောင့်၎င်းတို့၏ စားဝတ်နေရေးမှာ အလွန်ခက်ခဲလှပါသည်။

- ပံ့ပိုးကူညီသူ -
- ပါဝင်ဆွေးနွေးသူ -

(ဂ) ပိုင်ဆိုင်မှုသုံးသပ်ခြင်း



ပိုင်ဆိုင်မှုသုံးသပ်ခြင်းပြဿနာ သုံးသပ်ချက်

ဖွေးဟော်ကျေးရွာရှိ အရင်းအမြစ်များကို သုံးစွဲရာတွင်အမျိုးသားများက လယ်ယာ၊ လမ်း၊ ထွန်စက်၊ ဆိုင်ကယ်၊ ကား၊ ဘောလုံးကွင်းများကို အမျိုးသားများကသုံးစွဲကြပါသည်။ အမျိုးသမီးများက လယ်ယာ၊ လမ်း၊ စက်ချုပ်၊ ဈေးဆိုင် စသည့်တို့ကို ကျေးရွာရှိအမျိုးသမီးများက သုံးစွဲကြပါသည်။ လယ်ယာ၊ လမ်း၊ ဆိုင်ကယ်၊ ဈေးဆိုင်များကိုတော့ အမျိုးသား/အမျိုးသမီး နှစ်ဦးလုံးတန်းတူသုံးစွဲကြပါသည်။

ကျေးရွာရှိအရင်းအမြစ်များကို ထိန်းချုပ်ရာတွင် အမျိုးသားများက လယ်ယာ၊ ကား၊ လမ်း၊ စပါးရိတ်စက်၊ ဆိုင်ကယ်၊ ထွန်စက်တို့ကိုအမျိုးသားများက ထိန်းချုပ်ထားပါသည်။ စက်ချုပ်စက်၊ ဆိုင်ရောင်းတို့ကိုသာ အမျိုးသမီးများက ထိန်းချုပ်ထားပါသည်။ လမ်း၊ ဈေးဆိုင်၊ လယ်ယာ၊ စပါးရိတ်စက်၊ လမ်း၊ ဆိုင်ကယ်၊ စာသင်ကျောင်းများကိုတော့ အမျိုးသား/အမျိုးသမီးများ နှစ်ဦးလုံးပူပေါင်းသုံးစွဲကြပါသည်။

(ဃ) ပင့်ကူအိမ်ဆုံးသပ်ချက်

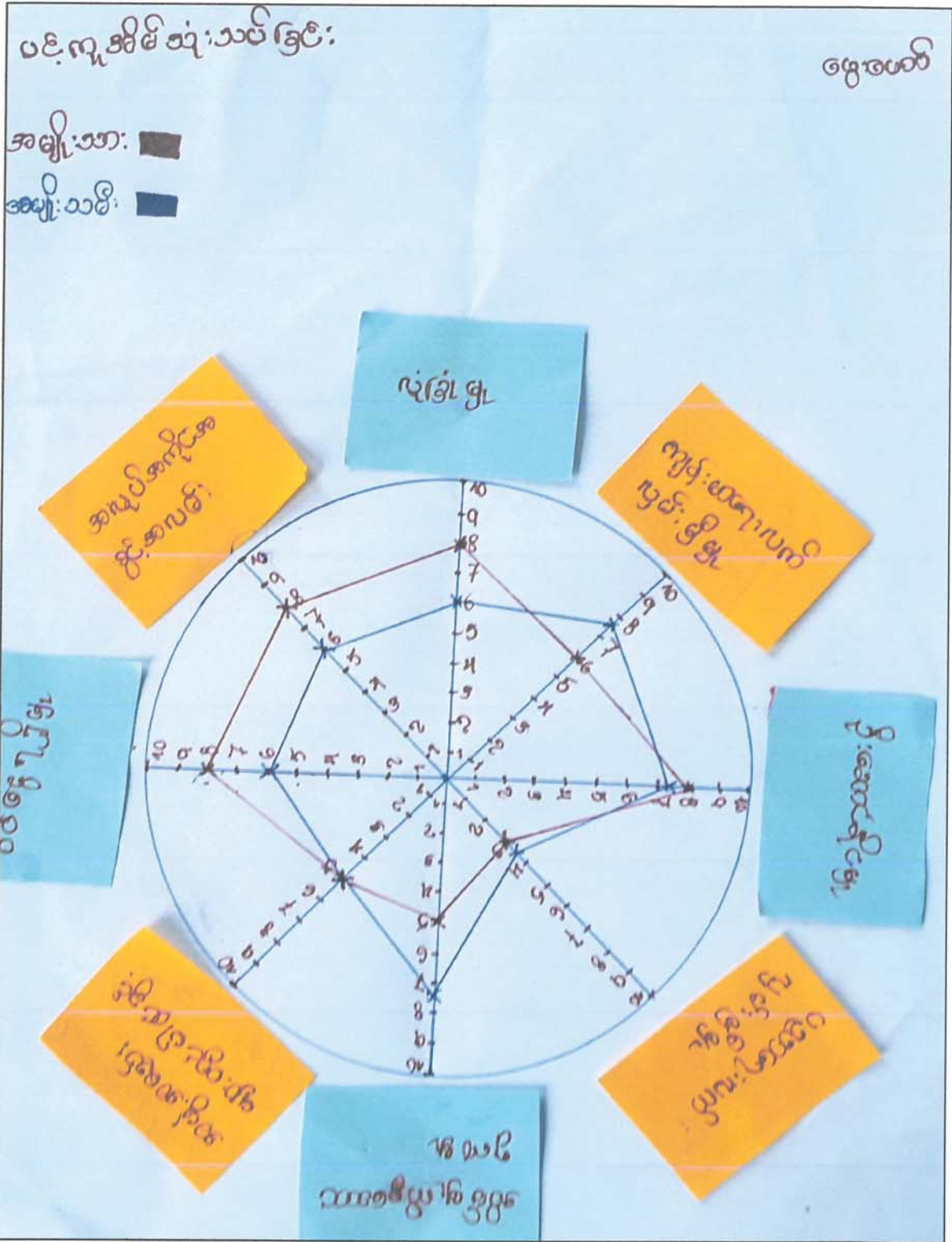

ပင့်ကူအိမ်ယား သုံးသပ်ချက်

ဖွေးဟော်ကျေးရွာတွင် အမျိုးသားဦးဆောင်သော အိမ်ထောင်စု ၃၁ရှိပြီး၊ အမျိုးသား ဦးဆောင်သော အိမ်ထောင်စုများသည် မိသာစုအပေါ်လုံခြုံစွာ စောင့်ရှောက်ထားပြီး၊ အမျိုးသမီးဦးဆောင်သော အိမ်ထောင်စုများ၏ လုံခြုံမှုသည် အလွန်အားနည်းကာ စားဝတ်နေရေးကိုသာ လုံးပန်းနေရပါသည်။ ဖွေးဟော်ကျေးရွာတွင် ကျန်းမာရေးနှင့်ပတ်သက်၍ ဆေးပေးခန်းများမရှိပါ။ ထို့ကြောင့် အရေးပေါ်လူနာများရှိ လာရင်မိုးကောင်းမြို့သို့သွားရောက် ကုသရပါသည်။ ဖွေးဟော်ကျေးရွာတွင် ၆၅နှစ်အထက် သက်ကြီးရွယ်အိုများရှိသောကြောင့် အဘိုး/အဘွားများ၏ကျန်းမာရေး ပုံမှန်စောင့်ရှောက်မရှိပါ။ ဖွေးဟော်ကျေးရွာတွင် မြေသားလမ်းများဖြစ်သောကြောင့် လမ်းများမှာအလွန်ဆိုးဝါးသော်ကြောင့် သွားလာရာတွင် အလွန်ခက်ခဲလှပါသည်။ ဖွေးဟော်ကျေးရွာရှိ ရပ်ရေးရွာရေးများတွင် အမျိုးသားများကသာ ဦးဆောင်ပြီး အမျိုးသမီးများကို အိမ်မှုကိစ္စများကိုသာ လုပ်ကိုင်စေခဲ့ကြပါသည်။ အမျိုးသားများမှာ အိမ်မှုကိစ္စများကို ပိုင်းအကူအမျိုးသမီးများကိုသာ လုပ်ကိုင်စေပြီး အမျိုးသားများက ရပ်ရေးရွာရေးကိစ္စများကို ဦးဆောင်ပြီး အမျိုးသမီးများကို နေရာမပေးချင်ကြပေ။ ဖွေးဟော်ကျေးရွာတွင် ပညာရေးမှာ အ.မ.က စာသင်ကျောင်းသာရှိ၍ ကျေးရွာရှိပညာရေးမှာ အလွန်အားနည်းကာ ကျေးရွာရှိပညာတတ်မြောက်မှု သိပ်မရှိဘဲ မိဘများ၏အလုပ်ကိုသာ လုပ်ကိုင်ပေးနေရသည်။ ဖွေးဟော်ကျေးရွာတွင် အစိုးရ၏အဖွဲ့အစည်းများရှိပါသည်။ ဖွေးဟော်ကျေးရွာရှိ ဝင်ငွေရရှိမှုတွင် အမျိုးသားများက ၈၀%ရရှိပြီး အမျိုးသမီးများက ၆၀%သာရရှိပါသည်။ အမျိုးသားများသည် ကာယလုပ်သားများဖြစ်သောကြောင့် အလုပ်လုပ်ရာတွင်ဝင်ငွေအများဆုံး ရရှိပါသည်။ အမျိုးသမီးများသည် အိမ်မှုကိစ္စများကိုသာလုပ်ကိုင်နေရသောကြောင့် ဝင်ငွေရရှိအောင်အပြင်အလုပ် အလုပ်နိုင်ပေ။

ပံ့ပိုးကူညီသူ -

ပါဝင်ဆွေးနွေးသူ -

(c) ရာသီခွင်ပြ ပြက္ခဒိန်သုံးသပ်ချက်

| ရာသီခွင်ပြ ဖြေရှင်းချက် | | | | | | | | | | | | | | |
|-------------------------|--------|--------|-------|------|------|----------|---------|--------|--------|--------|--------|--------|--------|--------|
| အဝင်အထွက်အရာ | ထန်စူး | စာအုတ် | နိပဉ် | ဂါရု | ဂါရု | တော်သလင် | သီဟိုဠ် | ကျောက် | ကျောက် | ကျောက် | ကျောက် | ကျောက် | ကျောက် | ကျောက် |
| လယ်/ယာ | | ထွက် | စပါး | စပါး | | စပါး | စပါး | စပါး | စပါး | စပါး | | | ၀၅ | ၁၀၀၀ |
| လက်လှည့်စား | ✓ | ✓ | ✓ | ✓ | ✓ | ✓ | ✓ | ✓ | ✓ | ✓ | ✓ | ✓ | ၂၀ | ၅၀၀၀ |
| ချေးငွေ | ✓ | ✓ | ✓ | ✓ | ✓ | ✓ | ✓ | ✓ | ✓ | ✓ | ✓ | ✓ | ၃ | ၂၀၀၀ |
| ရာသီဥတု | ☀ | ☀ | ☀ | ☀ | ☀ | ☀ | ☀ | ☀ | ☀ | ☀ | ☀ | ☀ | | |
| ရာသီဥတု | မိုး | မိုး | မိုး | မိုး | မိုး | မိုး | မိုး | မိုး | မိုး | မိုး | မိုး | မိုး | | |
| ရာသီဥတု | မိုး | မိုး | မိုး | မိုး | မိုး | မိုး | မိုး | မိုး | မိုး | မိုး | မိုး | မိုး | | |

ရာသီခွင်ပြ ပြက္ခဒိန်အယား သုံးသပ်ချက်

ဖွေးဟော်ကျေးရွာတွင်အိမ်ထောင်းစု ၃၅ စုရှိပါသည်။ အိမ်ထောင်စုအများစုမှာ လယ်ယာလုပ်ငန်းကို လုပ်ကိုင်ကြပါသည်။ ကျေးရွာ၏ရာသီခွင်ပြ ပြက္ခဒိန်ကိုကြည့်ခြင်းအားဖြင့် ၁၂ ရာသီရှိပြီး၊ နွေ၊ မိုး၊ ဆောင်းဟူ၍ ဥတု ၃မျိုးရှိရာ မိုးရာသီတွင် လယ်ယာလုပ်ငန်းကို အဓိကလုပ်ကိုင်ကြပါသည်။ အချို့လယ်ယာမရှိသော အိမ်ထောင်စုမှာ ပြင်ပစီးပွားရေးများကို ပြုပြင်ကြပါသည်။ လယ်ကွင်းတွင် စပါးစိုက်ပျိုးပြီး ပွင့်လင်းရာသီအဝင် တွင် ကောက်ရိတ်ကောက်သိမ်းကြသည်။ နွေရာသီနှင့်ဆောင်းတွင်းတွင် ရာသီအလိုက်ကောက်ပဲသိန်၊ ဟင်းသီးဟင်းရွက်များကို စိုက်ပျိုးကြပါသည်။ အချို့မှာ ဈေးဆိုင်အသေးများကို ဆယ်နှစ်ရာသီဖွင့်လှစ်ထားပြီး မိသာစုဝမ်းစာအတွက် ပြုလုပ်ကြပါသည်။ အချို့မှာလက်လှည့်စားနှင့် ကျပ်ငွေလုပ်ငန်းများကိုလုပ်ကိုင် စားသောက်ကြပါသည်။ လုပ်ငန်းများလည်းလုပ်ကိုင်ကြသော်လည်း တစ်နေ့ဝင်ငွေမှာ ၅၀၀၀ ကျပ်သာရရှိပြီး စီးပွားရေးပြုလုပ်သော်လည်း အမြစ်ငွေနည်းပါးပြီး ဝင်ငွေထွက်ငွေမမျှသောကြောင့် မိသာစုအတွက်ခက်ခဲပါ သည်။ အင်းပေါင်းကျေးရွာတွင် အပေါ်တွင် ဖော်ပြထားသောအယားရာသီအလိုက် ရာသီပွဲတော်များကို ကျင်းပပြုလုပ်ကြပါသည်။

- ပံ့ပိုးကူညီသူ -
- ပါဝင်ဆွေးနွေးသူ -

(၈) ဗင်းပုံစံ

| ကျေးရွာတွင်း၌ အဖွဲ့အစည်း | ကျေးရွာအပြင်ရှိ အဖွဲ့အစည်း |
|--------------------------|----------------------------|
| အုပ်ချုပ်ရေးအဖွဲ့ | မြို့နယ်အုပ်ချုပ်ရေး |
| ကြေးမုံအဖွဲ့ | ကြေးမုံအဖွဲ့ |
| MCC ဌာနများ၏ ဖွဲ့စည်းရေး | MCC ဌာနများ၏ ဖွဲ့စည်းရေး |
| မီးသတ် | မီးသတ် |
| မြေညီညွတ်ရေး | မြေညီညွတ်ရေး |
| ကျောင်းကော်မတီ | ကျောင်းကော်မတီ |
| ထုတ်လုပ်ရေး | လုပ်ငန်း |
| အမျိုးသမီး | မိန်းမအဖွဲ့ |
| | သမား |

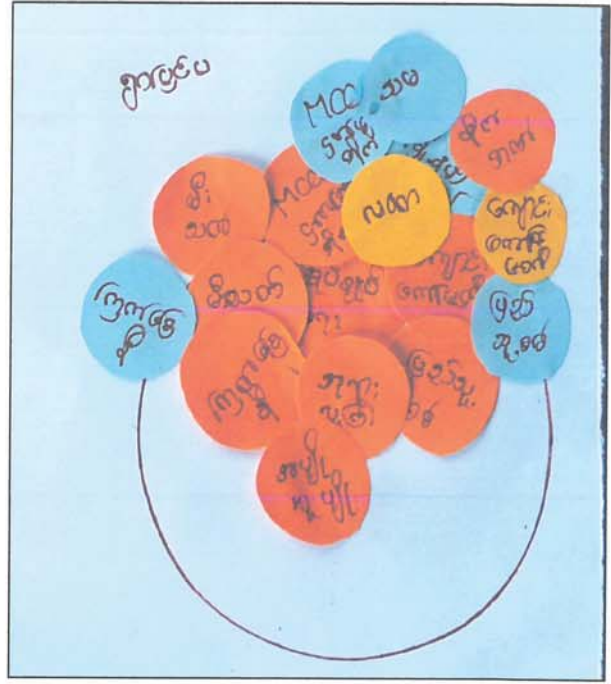

ဗင်းပုံစံသုံးသပ်ချက်

ဖွေးဟော်ကျေးရွာအတွင်းရှိ အဖွဲ့အစည်းများနှင့်ပြင်ပအဖွဲ့အစည်းများကို ဗင်းပုံစံဖြင့်ဖော်ထုတ်ခဲ့ပါ။ ကျေးရွာအတွင်း အဖွဲ့အစည်းများမှာ ကျောင်းကော်မတီအဖွဲ့၊ ကျေးရွာအုပ်ချုပ်ရေးမှူးအဖွဲ့၊ မီးသတ်အဖွဲ့၊ ဂေါပကအဖွဲ့၊ ဓမ္မစကားလင်အဖွဲ့၊ မိခင်နှင့်ကလေးစောင့်ရှောက်ရေးအဖွဲ့၊ အမျိုးရေးရာ၊ သမအဖွဲ့၊ ကျန်းမာရေးနှင့်ပညာရေးအဖွဲ့ ဟူ၍ရှိပါသည်။ အုပ်ချုပ်ရေးမှူးအဖွဲ့သည် အစိုးရမှတစ်ဆင့် အဖွဲ့အစည်းများကို အဖွဲ့အစည်းအဖြစ် ဖြစ်သည်။ ကျောင်းကော်မတီ၊ မီးသတ်၊ ဓမ္မစကားလင်၊ မိခင်နှင့်ကလေးစောင့်ရှောက်ရေး၊ အမျိုးသမီးရေးရာ၊ ကျန်းမာရေးအဖွဲ့၊ သမအဖွဲ့နှင့်ပညာရေးအဖွဲ့တို့သည် ကျေးရွာအုပ်ချုပ်ရေးမှူးအဖွဲ့မှ စည်းစိမ်းထားသောအဖွဲ့အစည်းဖြစ်သည်။ ဓမ္မစကားလင်အဖွဲ့သည် ဘာသာရေးမှစည်းစိမ်းထားသောအဖွဲ့ဖြစ်သည်။ အမျိုးသမီးများပါဝင်သောအဖွဲ့မှာ မိခင်နှင့်ကလေးစောင့်ရှောက်ရေးနှင့် အမျိုးသမီးရေးရာတို့ဖြစ်သည်။ အဖွဲ့အစည်းတွင် အမျိုးသမီးပါဝင်မှု ရာခိုင်နှုန်းမှာ အနည်းငယ်သာရှိပါသည်။ အမျိုးသားများသည် အိမ်မှုကိစ္စများကို အမျိုးသမီးများအား ကူညီပေးခြင်းနည်းသောကြောင့်ဖြစ်သည်။

- ပံ့ပိုးကူညီသူ -
- ပါဝင်ဆွေးနွေးသူ -

အမျိုးသား/အမျိုးသမီး အခက်အခဲ

ဖွေးဟော်ကျေးရွာတွင် အမျိုးသားနှင့်အမျိုးသမီးတို့၏ အခက်အခဲများဖော်ထုတ်ရာတွင် ကျေးရွာ အတွင်းတွင် မိုးရာသီ၌ရွာတွင်းလမ်းကြားများသွားလာရေးခက်ခဲခဲ့ပါသည်။ ကျေးရွာအတွင်းလမ်းများမှာ ရေမြောင်း၊ ရေပြန်များမရှိသဖြင့် ရေပိတ်စိုမှုများရှိသောကြောင့် ရေလျှံမှုများလည်းရှိပါသည်။ ကျေးရွာဆေးပေးခန်းနှင့်အိမ်သာများ မရှိသောကြောင့် အရေးပေါ်လူနာများကို မိုးကောင်းမြို့နယ်သို့ သွားရောက်ကုသရာတွင် အသက်မကယ်နိုင်သောသူများလည်း ရှိပါသည်။ မူလတန်းကျောင်းတွင် ကလေးများ လုံခြုံမှုမရှိသောကြောင့် ကျွဲ၊ နွားများအန္တရာယ်ကိုကြောက်နေရပါသည်။ တစ်ရွာလုံးရေလုံလောက်စွာမရှိသဖြင့် ရေသုံးစွဲရာတွင် အခက်အခဲရှိပါသည်။ ဘောလုံးကစားရာ၌ မြေညီညာမှုမရှိသောကြောင့် အားကစားပြုလုပ်ရာ၌ အခက်အခဲရှိပါသည်။ အမျိုးသားများနှင့်အမျိုးသမီးများသည် နေစဉ်ဝင်ငွေမရှိသောကြောင့် မိသာစုဝမ်းစာ အတွက်အခက်အခဲရှိပါသည်။

အမျိုးသား/အမျိုးသမီး မျော်မှန်ချက်

ဖွေးဟော်ကျေးရွာရှိ အမျိုးသားများနှင့်အမျိုးသမီးများ မျော်မှန်ချက်များမှာ ရွာတွင်းလမ်းများကို ကျောက်ချောလမ်း(သို့) သဲကျောက်လမ်းများခင်းနိုင်ရန်၊ ကျောင်သူ/သားများ လုံခြုံစွာစာသင်ချိန်တွင်လုံခြုံမှုရှိ စေဖို့ကျောင်းခြံစည်းရိုးကို အုတ်(သို့) သံဇကာဖြင့်ပြုလုပ်နိုင်ခြင်းတို့ဖြစ်သည်။

ကျေးရွာအတွင်း ဆေးပေးခန်းနှင့်အိမ်သာ မူကြိုကျောင်း၊ စာကြည့်တိုက်များကိုတည်ဆောက်နိုင်ရန်နှင့် ကျေးရွာလူထုအားလုံးရေလုံလောက်စွာရရှိနိုင်ရန်၊ ရေပေးဝေမှုစနစ်တိုးချဲ့နိုင်ခြင်းတို့ဖြစ်သည်။

အမျိုးသားများ၏မျော်မှန်ချက်မှာ ဘောလုံးကစားရာတွင် အဆင်ပြေနိုင်ရန်ဖြစ်သည်။ အမျိုးသမီးများ မှာ ရေမြောင်းများတိုးချဲ့တူးဖော်ခြင်း၊ ရွာတွင်းဈေးများပြုလုပ်ခြင်း၊ ဆည်မြောင်းပြုလုပ်နိုင်ခြင်းတို့ဖြစ်သည်။

- ပံ့ပိုးကူညီသူ -
- ပါဝင်ဆွေးနွေးသူ -

(၅) ဦးစားပေးဖွံ့ဖြိုးရေးလုပ်ငန်း သုံးသပ်ချက်

| ကျေးရွာဖွံ့ဖြိုးတိုးတက်ရေးလုပ်ငန်းများ | | | | |
|--|------------------------------|-----------|------------|----------|
| ဦးစားပေးဖွံ့ဖြိုးရေး | ဆောင်ရွက်မည့်လုပ်ငန်း | အဆိုပြုသူ | မဲအရေအတွက် | မှတ်ချက် |
| ၁ | -ကျောက်ချောလမ်း / ဓာတ်အား | က + ဗ | ၃၅ | ၁၀ |
| ၂ | - အုန်းပျံဆရာမ | က + ဗ | ၂၇ | ၁၀ |
| ၃ | - ဇနီးအားလုပ်ငန်း | က | ၀၀ | ၁၀ |
| ၄ | - ကျောင်းဆရာမ | က + ဗ | ၂၆ | ၁၀ |
| ၅ | - ဆရာမ အိမ်အောင်း | က + ဗ | ၂၅ | ၁၀ |
| ၆ | - မူကြိုကုန် | က + ဗ | ၂၅ | ၁၀ |
| ၇ | - လူကြီးအားကစားကွင်း | က | ၁၇ | ၁၀ |
| ၈ | - ရေပေးဝေမှုစနစ် / အဖွဲ့စနစ် | က + ဗ | ၅၀ | ၁၀ |
| ၉ | - ကျေးလက်ဆေးပေးခန်း အိမ်သာ | က + ဗ | ၄၅ | ၁၀ |
| ၁၀ | - စာကြည့်တိုက် | က + ဗ | ၂၆ | ၁၀ |
| ၁၁ | - ကျောင်းခြံစည်းခြံ | က + ဗ | ၁၅ | ၁၀ |
| ၁၂ | - ရေဖြောင်း | ဗ | ၀၀ | ၁၀ |
| ၁၃ | - ဂူပွဲလှည့်ပေး | ဗ | ၀၀ | ၁၀ |
| ၁၄ | - စာပေအဖွဲ့ | ဗ | ၀၀ | ၁၀ |
| ၁၅ | - အုပ်ချုပ်ရေးအဖွဲ့ | ဗ | ၀၀ | ၁၀ |

ဦးစားပေးဖွံ့ဖြိုးရေးလုပ်ငန်း

ဖွေးဟော် ကျေးရွာ၏ အမျိုးသားများနှင့်အမျိုးသမီးများ ရွေးချယ်သောလုပ်ငန်းများမှာ ရွာတွင်းသဲကျောက်လမ်း (သို့) ကျောက်ချောလမ်းခင်းခြင်း၊ ကျောင်းခြံစည်းရိုးတိုးချဲ့ပြုပြင်ခြင်း၊ ကျေးလက်ဆေးပေးခန်း၊ အိမ်သာပြုလုပ်ခြင်း၊ မူကြိုကျောင်းပြုပြင်ခြင်း၊ စာကြည့်တိုက်ပြုပြင်ခြင်းနှင့် ရေပေးဝေမှုစနစ်ကို ပြန်လည်တိုးချဲ့ခြင်းတို့ဖြစ်သည်။ အမျိုးသားများရွေးချယ်သော လုပ်ငန်းများမှာအားကစားကွင်းပြုပြင်ခြင်းဖြစ်သည်။ အမျိုးသမီးများရွေးချယ်သောလုပ်ငန်းများမှာ ရေမြောင်းတိုးချဲ့တူးဖော်ခြင်း၊ ရွာတွင်းဈေးပြုလုပ်ခြင်းနှင့် ဆည်မြောင်းပြုလုပ်ခြင်းတို့ဖြစ်သည်။

- ပံ့ပိုးကူညီသူ -
- ပါဝင်ဆွေးနွေးသူ -

၇။ ကျေးရွာကော်မတီဝင်များရွေးချယ်ခြင်းနှင့် ကျေးရွာဖွံ့ဖြိုးမှုအစီအစဉ်ဆောင်ရွက်သည့်မှတ်တမ်းခါတ်ပုံများ
ဖွေးဟော်ကျေးရွာ- စီမံကိန်းတတ်ယူနှစ်စက်ဝန်း ဖွံ့ဖြိုးရေးအစီအစဉ်နှင့် လုပ်ငန်းခွဲရွေးချယ်အတည်ပြုခြင်း
လူထုအစည်းအဝေးဆောင်ရွက်နေပုံ



မိုးကောင်းမြို့နယ် လူထုဗဟိုပြုစီမံကိန်း (ဒုတိယနှစ်စီမံကိန်း)

လျှောက်ထားသူများ၏ အဖွဲ့အစည်းအရင်းအမြစ်အကျဉ်းချုပ်စာရင်းနှင့်အချက်အလက်များ

| စဉ် | အမည် | တာဝန် | အဘအမည် | အမိအမည် | မွေးသက္ကရာဇ် | မှတ်ပုံတင်အမှတ် | ပညာအရည်အချင်း | လူမျိုး | ကိုးကွယ်သည့်ဘာသာ | ဖုန်းနံပါတ် | နေရပ်လိပ်စာ |
|-----|------------------|---------------|---------------|----------------|--------------|---------------------|---------------|---------|------------------|--------------|-------------|
| ၁. | ဦးထွေးမောင် | ကျေးရွာအုပ်စု | ဦးဆိုင်ကျော် | ဒေါ်စွေစို | ၁၃၃၃ ခုနှစ် | ၁/မကတ(ပိုင်) ၀၀၅၇၅၆ | မူလတန်း | ဗမာ | ဗုဒ္ဓ | ၀၇-၂၆၃၀၀၀၀၄၇ | ကျေးမောင် |
| ၂. | ဒေါ်တင်ညို | " | ဦးတင်ဦး | ဒေါ်မေ | ၁၃၃၄ ခုနှစ် | ၁/မကတ(ပိုင်) ၁၀၅၈၆၆ | မူလတန်း | ဗမာ | ဗုဒ္ဓ | ၀၇-၂၅၀၂၁၁၃၁၇ | ကျေးမောင် |
| ၃. | ဒေါ်ဒုန်းဖြူ | လယ်ယူရေး | ဦးထွန်းမောင် | ဒေါ်ပေါင်ကျော် | ၁၃၃၆ ခုနှစ် | ၁/မကတ(ပိုင်) ၁၀၅၂၂၇ | မူလတန်း | ဗမာ | ဗုဒ္ဓ | | ကျေးမောင် |
| ၄. | ဒေါ်ခင်ခင် | လယ်ယူရေး | ဦးထွန်းမောင် | ဒေါ်ခင်ခင် | ၁၉၉၆ ခုနှစ် | ကျေးမောင် | အထက်တန်း | ဗမာ | ဗုဒ္ဓ | ၀၇-၇၇၄၁၇၅၈၈ | ကျေးမောင် |
| ၅. | ဦးမောင်မင်း | လယ်ယူရေး | ဦးမောင်မင်း | ဒေါ်မောင်မင်း | ၁၃၅၀ ခုနှစ် | ၁/မကတ(ပိုင်) ၁၀၅၈၅၄ | မူလတန်း | ဗမာ | ဗုဒ္ဓ | ၀၇-၇၆၅၅၆၅၆၀ | မ |
| ၆. | ဒေါ်ကျွန်းကျွန်း | ကျေးရွာအုပ်စု | ဦးကျွန်းမောင် | ဒေါ်ပေါင်ကျော် | ၁၃-၁-၁၃၅၆ | ၁/မကတ(ပိုင်) ၁၂၅၅၀၂ | အထက်တန်း | ဗမာ | ဗုဒ္ဓ | ၀၇-၄၅၄၃၁၄၇၈ | မ |
| ၇. | ဦးကျော်လှိုင် | ကျေးရွာအုပ်စု | ဦးကျော်လှိုင် | ဒေါ်ကျွန်း | ၁၃၃၂ ခုနှစ် | ၁/မကတ(ပိုင်) ၀၀၅၇၅၆ | ကျေးရွာအုပ်စု | ဗမာ | ဗုဒ္ဓ | ၀၇-၄၀၀၀၄၇၈၂ | မ |
| ၈. | ဒေါ်ခင်ခင် | " | ဦးမောင်မောင် | ဒေါ်ခင်ခင် | ၁၉၈၈ ခုနှစ် | ၁/မကတ(ပိုင်) ၁၁၃၄၆၉ | အထက်တန်း | ဗမာ | ဗုဒ္ဓ | ၀၇-၄၅၆၈၀၀၁၆ | မ |
| ၉. | ဦးထွန်းဖြူ | လယ်ယူရေး | ဦးကျော်လှိုင် | ဒေါ်ကျွန်း | - | | အထက်တန်း | ဗမာ | ဗုဒ္ဓ | - | မ |
| ၁၀. | ဒေါ်ဖြူလှိုင် | " | ဦးထွန်းမောင် | ဒေါ်ပေါင်ကျော် | ၁၃၃၄ ခုနှစ် | ၁/မကတ(ပိုင်) ၁၀၅၈၆၆ | မူလတန်း | ဗမာ | ဗုဒ္ဓ | - | မ |
| ၁၁. | ဦးမောင်မောင် | ကျေးရွာအုပ်စု | ဦးကျော်လှိုင် | ဒေါ်ကျွန်း | ၁၃၃၃ ခုနှစ် | ၁/မကတ(ပိုင်) ၀၀၅၇၅၆ | မူလတန်း | ဗမာ | ဗုဒ္ဓ | - | မ |
| ၁၂. | ဒေါ်ခင်ခင် | " | ဦးကျော်လှိုင် | ဒေါ်ဖြူလှိုင် | ၁၃၅၄ ခုနှစ် | ၁/မကတ(ပိုင်) ၁၂၁၁၅၆ | မူလတန်း | ဗမာ | ဗုဒ္ဓ | ၀၇-၄၇၈၇၈၆၇၀ | မ |
| ၁၃. | ဦးကျော်မောင် | ကျေးရွာအုပ်စု | ဦးထွန်းမောင် | ဒေါ်ကျွန်း | - | | အထက်တန်း | ဗမာ | ဗုဒ္ဓ | ၀၇-၄၅၈၆၀၅၅၆ | မ |
| ၁၄. | ဒေါ်ညိုညို | " | ဦးထွန်းမောင် | ဒေါ်ခင်ခင် | ၁၃၉၉ ခုနှစ် | ၁/မကတ(ပိုင်) ၁၀၅၈၆၆ | မူလတန်း | ဗမာ | ဗုဒ္ဓ | ၀၇-၇၇၇၅၈၀၃၇၈ | မ |



ပုံစံ - ၈ - ၁ ကျေးရွာအခြေခံအချက်အလက်များ (Form PC 1)

လမ်းညွှန်ချက်။ ကျေးရွာတစ်ရွာသို့ ပထမဆုံးမိတ်ဆက်ခရီး သွားရောက်သောအခါ လူထုစည်းရုံးရေးမှူးသည် ကျေးရွာခေါင်းဆောင်များအား ကျေးရွာအချက်အလက်များကို မေတ္တာရပ်ခံ၍ တောင်းခံရသည်။ ဤအချက်အလက်များကို စီမံကိန်းမိတ်ဆက်အစည်းဝေးမတိုင်မီတောင်းခံရမည်။ စီမံကိန်းမိတ်ဆက်အစည်းဝေးတွင် လူထုစည်းရုံးရေးမှူးသည် ဤအချက်အလက်များအား စစ်ဆေးပြီး မှန်ကန်အောင်ပြုလုပ်ရမည်။ ပြီးနောက်တွင် လူထုစည်းရုံးရေးမှူးမှ သတင်းအချက်အလက်ထဲသို့ Tablets မှ တဆင့် ဖြည့်သွင်းရမည်။

| | | |
|--|---|--|
| ကျေးရွာခေါင်းဆောင် အမည် ဦးထွန်းမောင် | ကျေးရွာခေါင်းဆောင်၏ ဖုန်းနံပါတ် ၀၉-၇၆၃၀၀၀၀၂၂၇ | လူထုစည်းရုံးရေးမှူး၏ အမည် ဦးခင်မင်းထက် |
| ပြည်နယ်- ကချင် | မြို့နယ်- မိုးကောင်း | ကျေးရွာအုပ်စု- |
| | | ကျေးရွာ- ထွန်းတော် |

က။ လူဦးရေ

| လူမျိုးစု | အိမ်ထောင်စုအရေအတွက် | ကိုးကွယ်သည့်ဘာသာ | အိမ်ထောင်စုအရေအတွက် |
|--|---------------------|--------------------|---------------------|
| လူမျိုးစု (၁) ----- | | ဘာသာ (၁) ----- | |
| လူမျိုးစု (၂) ----- | | ဘာသာ (၂) ----- | |
| လူမျိုးစု (၃) ----- | | ဘာသာ (၃) ----- | |
| လူမျိုးစုရော (၂၅၆-၂၅၆၈) | ၃၅ | ဘာသာရော -၆၅ | ၃၅ |
| အခြား | | | |
| | အရေအတွက် ၃၅ | | ၃၅ |
| မသန်စွမ်းသူများ | ၅ | | |
| သက်ကြီးရွယ်အိုများ (၆၅ နှစ် နှင့် အထက်) | ၈ | | |
| စစ်ဘေးရှောင် | | | |

| | အမျိုးသား (အရေအတွက်) | အမျိုးသမီး (အရေအတွက်) |
|--------------------|-------------------------|--------------------------|
| လူဦးရေ | ၇၄ | ၅၀ |
| လူမျိုးစု (၁)----- | | |
| လူမျိုးစု (၂)----- | | |
| လူမျိုးစု (၃)----- | | |
| အခြား | | |
| အိမ်ထောင်ဦးစီး | ၃၁ | ၉ |



| | | | | | |
|-----------------|-------------------------------------|------------------|--------------------------|--------------------|-------------------------------------|
| အထက်တန်းကျောင်း | <input type="checkbox"/> | ဆေးရုံ | <input type="checkbox"/> | စေတီ | <input checked="" type="checkbox"/> |
| အလယ်တန်းကျောင်း | <input type="checkbox"/> | ကျန်းမာရေးဌာန | <input type="checkbox"/> | ဘုန်းကြီးကျောင်း | <input checked="" type="checkbox"/> |
| မူလတန်းကျောင်း | <input checked="" type="checkbox"/> | ကျန်းမာရေးဌာနခွဲ | <input type="checkbox"/> | ဟိန္ဒူဘုရားကျောင်း | <input type="checkbox"/> |
| မူကြိုကျောင်း | <input type="checkbox"/> | ဆေးပေးခန်း | <input type="checkbox"/> | ခရစ်ယာန်ကျောင်း | <input type="checkbox"/> |
| အခြား | <input type="checkbox"/> | အခြား | <input type="checkbox"/> | ဗလီ | <input type="checkbox"/> |
| | | | | အခြား | <input type="checkbox"/> |
| မှတ်ချက် | | မှတ်ချက် | | မှတ်ချက် | |

(ဂ) ကျွမ်းကျင်သူများမှတ်တမ်း (ကျေးရွာတွင်နေထိုင်သော သို့မဟုတ် တခြားရွာမှလာရောက်သော ကျွမ်းကျင်သူများ)

| (၁) စာသင်ကျောင်း | | | (၂) ကျန်းမာရေး | | | (၃) လက်မှုပညာရှင် | | |
|------------------|--------------------------|-------------------------------------|--------------------------|--------------------------|--------------------------|-----------------------------|--------------------------|-------------------------------------|
| | ရွာတွင်နေထိုင်သူ | အခြားရွာမှလာသူ | | ရွာတွင်နေထိုင်သူ | အခြားရွာမှလာသူ | | ရွာတွင်နေထိုင်သူ | အခြားရွာမှလာသူ |
| မူလတန်းပြဆရာ/မ | <input type="checkbox"/> | <input checked="" type="checkbox"/> | ဆရာဝန် | <input type="checkbox"/> | <input type="checkbox"/> | လက်သမား | <input type="checkbox"/> | <input checked="" type="checkbox"/> |
| အထက်တန်းပြဆရာ/မ | <input type="checkbox"/> | <input type="checkbox"/> | လက်ထောက်ကျန်းမာရေးမှူး | <input type="checkbox"/> | <input type="checkbox"/> | ပန်းရံ | <input type="checkbox"/> | <input checked="" type="checkbox"/> |
| အလယ်တန်းပြဆရာ/မ | <input type="checkbox"/> | <input type="checkbox"/> | အမျိုးသမီးကျန်းမာရေးဆရာမ | <input type="checkbox"/> | <input type="checkbox"/> | လှုပ်စစ်ကျွမ်းကျင်၊ မီးသမား | <input type="checkbox"/> | <input type="checkbox"/> |
| မူကြိုဆရာ/မ | <input type="checkbox"/> | <input type="checkbox"/> | သားဖွားဆရာမ | <input type="checkbox"/> | <input type="checkbox"/> | ရေပိုက်သွယ်သူ | <input type="checkbox"/> | <input type="checkbox"/> |
| အခြား | <input type="checkbox"/> | <input type="checkbox"/> | ပြည်သူ့ကျန်းမာရေးလုပ်သား | <input type="checkbox"/> | <input type="checkbox"/> | စက်ပြင်ဆရာ | <input type="checkbox"/> | <input type="checkbox"/> |
| မှတ်ချက် | | | မှတ်ချက် | | | မှတ်ချက် | | |

(ဃ) ကျေးရွာသို့ ရောက်ရှိနိုင်သည့် လမ်းအခြေအနေ / ကျေးရွာတစ်ရွာသည် ၎င်း၏ ကျေးရွာအုပ်စုနှင့် ဆက်သွယ်ထားသော လမ်းအခြေအနေ (အောက်ပါတို့ကိုဝိုင်းပါ)

ကျောက်ကြမ်းလမ်း ကတ္တရာလမ်း ကွန်ကရစ်လမ်း မော်တော်ဆိုင်ကယ်လမ်း
 ကျောက်ခင်းလမ်း မြေသားလမ်း လူသွားလမ်း အခြား _____

(င) ကျေးရွာဖွံ့ဖြိုးမှုစီမံချက်

(၁) လူထုပဟိုပြုစီမံကိန်းမစတင်မီ ဤကျေးရွာတွင်ကျေးရွာဖွံ့ဖြိုးမှု စီမံချက်ရှိခဲ့ပါသလား? ရှိပါသည်/မရှိပါ/မသိပါ
 (၂) ရှိခဲ့ပါလျှင် ဤစီမံချက်ကို မည်သည့် ခုနှစ်တွင်ပြင်ဆင်ခဲ့ပါသနည်း? နှစ် ၂၀၁၅/မသိပါ
 (၃) ဤစီမံချက်ကို မြို့နယ်မှအတည်ပြုခဲ့ပါသလား? ပြုခဲ့ပါသည်/မပြုခဲ့ပါ /မသိပါ

(စ) ခရီးအကွာအဝေး

(၁) ဤကျေးရွာ၏ပဟိုမှ ၎င်းကျေးရွာအုပ်စု၏ပဟိုအထိ ခရီးမိုင်မည်မျှကွာဝေးသနည်း? မိုင် ၂ /မသိပါ
 (၂) ဤကျေးရွာမှ ၎င်းကျေးရွာအုပ်စုပဟိုအထိ သွားလာရာတွင်ကြာမြင့်သည့်အချိန်။

ခြောက်သွေ့ရာသီတွင်ကြာချိန် ၁၀ မိနစ် ----- ထော်လာဂျီ/ မော်တော်ဆိုင်ကယ် /ခြေလျင်/လား/မော်တော်ဘုတ်/
 အခြား -----
 မိုးရာသီတွင်ကြာချိန် ၃၀ မိနစ် ----- ထော်လာဂျီ/ မော်တော်ဆိုင်ကယ် /ခြေလျင်/လား/မော်တော်ဘုတ်/
 အခြား -----



(ဆ) ပတ်ဝန်းကျင်ဆိုင်ရာ သဘာဝဘေးအန္တရာယ်

ဤကျေးရွာတွင် ရေကြီးခြင်းကဲ့သို့ သဘာဝဘေးအန္တရာယ်ကျရောက်ဖူးခြင်း ရှိပါသလား။

မရှိပါ ရှိပါသည် ရှိလျှင်ဖော်ပြပါ - ~~၂၀၁၉~~ - ~~၂၀၁၄~~ တွင် ဖြစ်ပြီး

(ဇ) ကျေးရွာတွင် ဖွဲ့စည်းထားသော အဖွဲ့အစည်းများ

လူထုဗဟိုပြုစီမံကိန်းမတိုင်မီ ဤကျေးရွာတွင် ကျေးရွာဖွံ့ဖြိုးရေးအတွက် အစိုးရ (သို့) ရွာသားများကိုယ်တိုင် (သို့) စီမံကိန်းတစ်ခုခုမှ ဖွဲ့စည်းထားသည့် အဖွဲ့အစည်းများရှိပါသလား။

(၁) ကျေးရွာအုပ်ချုပ်ရေးအဖွဲ့

(၂) ရပ်ရွာအဖွဲ့အစည်းအမျိုးမျိုး

(ဈ) အထွေထွေအုပ်ချုပ်ရေး ဦးစီးဌာန (GAD) မှ မှတ်တမ်းတင်ထားခြင်း

ဤကျေးရွာသည် အထွေထွေအုပ်ချုပ်ရေး ဦးစီးဌာန (GAD) မှ မှတ်တမ်းတင်ထားမှု ရှိပါသလား။

မရှိပါ ရှိပါသည်

ကျေးရွာခေါင်းဆောင်

အမည် ဦးထွေးဝင်း

လက်မှတ်  နေ့စွဲ ၅-၃-၂၀၁၇

လူထုစည်းရုံးရေးမှူး

အမည် ဦးစေတီထက်

လက်မှတ်  နေ့စွဲ ၅-၃-၂၀၁၇

ပုံစံ - ၈ - ၁ ကျေးရွာအခြေခံအချက်အလက်များ (Form PC 1)

လမ်းညွှန်ချက်၊ ကျေးရွာတစ်ရွာသို့ ပထမဆုံးမိတ်ဆက်ခရီး သွားရောက်သောအခါ လူထုစည်းရုံးရေးမှူးသည် ကျေးရွာ ခေါင်းဆောင်များအား ကျေးရွာအချက်အလက်များကို မေတ္တာရပ်ခံ၍ တောင်းခံရသည်။ ဤအချက်အလက်များကို စီမံကိန်း မိတ်ဆက်အစည်းဝေးမတိုင်မီတောင်းခံရမည်။ စီမံကိန်းမိတ်ဆက်အစည်းဝေးတွင် လူထုစည်းရုံးရေးမှူးသည် ဤအချက်အလက် များအား စစ်ဆေးပြီး မှန်ကန်အောင်ပြုလုပ်ရမည်။ ပြီးနောက်တွင် လူထုစည်းရုံးရေးမှူးမှ သတင်းအချက်အလက်ထဲသို့ Tablets မှ တဆင့် ဖြည့်သွင်းရမည်။

| | | |
|---|--|---|
| ကျေးရွာခေါင်းဆောင် အမည် - <u>ဦးထွန်းထွန်း</u> | ကျေးရွာခေါင်းဆောင်၏ ဖုန်းနံပါတ် <u>၀၄-၉၆၃၀၀၀၀၂၂၇</u> | လူထုစည်းရုံးရေးမှူး၏ အမည် <u>ဦးသန်းလွင်</u> |
| ပြည်နယ်/တိုင်းဒေသကြီး - <u>ကချင်</u> | မြို့နယ် - <u>မိုးကောင်း</u> | ကျေးရွာအုပ်စု - <u>ထီးလှ</u> |
| | | ကျေးရွာ - <u>စွေ ဖောင်</u> |

က၊ လူဦးရေ

| လူမျိုးစု | အိမ်ထောင်စုအရေအတွက် | ကိုးကွယ်သည့်ဘာသာ | အိမ်ထောင်စုအရေအတွက် |
|--|---------------------|----------------------|---------------------|
| လူမျိုးစု (၁) <u>ဦးထွန်းထွန်း</u> | <u>၃၅</u> | ဘာသာ (၁) <u>မူရိ</u> | <u>၃၅</u> |
| လူမျိုးစု (၂) ----- | | ဘာသာ (၂) ----- | |
| လူမျိုးစု (၃) ----- | | ဘာသာ (၃) ----- | |
| လူမျိုးစုရော ----- | | ဘာသာရော ----- | |
| အခြား | | | |
| | အရေအတွက် <u>၃၅</u> | | <u>၃၅</u> |
| မသန်စွမ်းသူများ | <u>၁</u> | | |
| သက်ကြီးရွယ်အိုများ (၆၅ နှစ် နှင့် အထက်) | <u>၈</u> | | |
| စစ်ဘေးရှောင် | | | |

| | အမျိုးသား (အရေအတွက်) | အမျိုးသမီး (အရေအတွက်) |
|-----------------------------------|-------------------------|--------------------------|
| လူဦးရေ | <u>၇၄</u> | <u>၁၂၀</u> |
| လူမျိုးစု (၁) ----- | | |
| လူမျိုးစု (၂) <u>ဦးထွန်းထွန်း</u> | <u>၇၄</u> | <u>၁၂၀</u> |
| လူမျိုးစု (၃) ----- | | |
| အခြား | | |
| အိမ်ထောင်ဦးစီး | <u>၃၁</u> | <u>၄</u> |

(ခ) အခြေခံအထောက်အအုံ အသုံးအဆောင်များ

| | | | | | |
|--------------|-----------------|------------|-----------------|----------------------------|-----------------|
| စာသင်ကျောင်း | အမှတ် ခြံပေါ | ကျန်းမာရေး | အမှတ် ခြံပေါ | ဘာသာရေး အထောက် အအုံများ | အမှတ် ခြံပေါ |
|--------------|-----------------|------------|-----------------|----------------------------|-----------------|

| | | | | | |
|-----------------|-------------------------------------|------------------|--------------------------|--------------------|-------------------------------------|
| အထက်တန်းကျောင်း | <input type="checkbox"/> | ဆေးရုံ | <input type="checkbox"/> | စေတီ | <input checked="" type="checkbox"/> |
| အလယ်တန်းကျောင်း | <input type="checkbox"/> | ကျန်းမာရေးဌာန | <input type="checkbox"/> | ဘုန်းကြီးကျောင်း | <input checked="" type="checkbox"/> |
| မူလတန်းကျောင်း | <input checked="" type="checkbox"/> | ကျန်းမာရေးဌာနခွဲ | <input type="checkbox"/> | ဟိန္ဒူဘုရားကျောင်း | <input type="checkbox"/> |
| မူကြိုကျောင်း | <input type="checkbox"/> | ဆေးပေးခန်း | <input type="checkbox"/> | ခရစ်ယာန်ကျောင်း | <input type="checkbox"/> |
| အခြား | <input type="checkbox"/> | အခြား | <input type="checkbox"/> | ဗလီ | <input type="checkbox"/> |
| | | | | အခြား | <input type="checkbox"/> |
| မှတ်ချက် | | မှတ်ချက် | | မှတ်ချက် | |

(ဂ) ကျွမ်းကျင်သူများမှတ်တမ်း (ကျေးရွာတွင်နေထိုင်သော သို့မဟုတ် တခြားရွာမှလာရောက်သော ကျွမ်းကျင်သူများ)

| (၁) စာသင်ကျောင်း | | | (၂) ကျန်းမာရေး | | | (၃) လက်မှုပညာရှင် | | |
|------------------|--------------------------|-------------------------------------|--------------------------|--------------------------|--------------------------|---------------------------|--------------------------|-------------------------------------|
| | ရွာတွင်နေထိုင်သူ | အခြားရွာမှလာသူ | | ရွာတွင်နေထိုင်သူ | အခြားရွာမှလာသူ | | ရွာတွင်နေထိုင်သူ | အခြားရွာမှလာသူ |
| မူလတန်းပြဆရာ/မ | <input type="checkbox"/> | <input checked="" type="checkbox"/> | ဆရာဝန် | <input type="checkbox"/> | <input type="checkbox"/> | လက်သမား | <input type="checkbox"/> | <input checked="" type="checkbox"/> |
| အထက်တန်းပြဆရာ/မ | <input type="checkbox"/> | <input type="checkbox"/> | လက်ထောက်ကျန်းမာရေးပျဉ် | <input type="checkbox"/> | <input type="checkbox"/> | ပန်းရံ | <input type="checkbox"/> | <input checked="" type="checkbox"/> |
| အလယ်တန်းပြဆရာ/မ | <input type="checkbox"/> | <input type="checkbox"/> | အမျိုးသမီးကျန်းမာရေးဆရာမ | <input type="checkbox"/> | <input type="checkbox"/> | လျှပ်စစ်ကျွမ်းကျင်ပီးသမား | <input type="checkbox"/> | <input type="checkbox"/> |
| မူကြိုဆရာ/မ | <input type="checkbox"/> | <input type="checkbox"/> | သားဖွားဆရာမ | <input type="checkbox"/> | <input type="checkbox"/> | ရေပိုက်သွယ်သူ | <input type="checkbox"/> | <input type="checkbox"/> |
| အခြား | <input type="checkbox"/> | <input type="checkbox"/> | ပြည်သူ့ကျန်းမာရေးလုပ်သား | <input type="checkbox"/> | <input type="checkbox"/> | စက်ပြင်ဆရာ | <input type="checkbox"/> | <input type="checkbox"/> |
| မှတ်ချက် | | | | မှတ်ချက် | | | | မှတ်ချက် |

(ဃ) ကျေးရွာသို့ ရောက်ရှိနိုင်သည့် လမ်းအခြေအနေ / ကျေးရွာတစ်ရွာသည် ၎င်း၏ ကျေးရွာအုပ်စုနှင့် ဆက်သွယ်ထားသော လမ်းအခြေအနေ (အောက်ပါတို့ကိုစိုင်းပါ)

ကျောက်ကြမ်းလမ်း ကတ္တရာလမ်း ကွန်ကရစ်လမ်း မော်တော်ဆိုင်ကယ်လမ်း
 ကျောက်စင်းလမ်း မြေသားလမ်း လူသွားလမ်း အခြား _____

(င) ကျေးရွာဖွံ့ဖြိုးမှုစီမံချက်

(၁) လူထုတော်ပြုစီမံကိန်းမစတင်မီ ဤကျေးရွာတွင်ကျေးရွာဖွံ့ဖြိုးမှုစီမံချက်ရှိခဲ့ပါသလား?

(၂) ရှိခဲ့ပါလျှင် ဤစီမံချက်ကို မည်သည့် ခုနှစ်တွင်ပြင်ဆင်ခဲ့ပါသနည်း?

(၃) ဤစီမံချက်ကို မြို့နယ်မှအတည်ပြုခဲ့ပါသလား?

ဝိုင်းပါ
 ရှိပါသည် / မရှိပါ / မသိပါ

နှစ် ၂၀၁၇ / မသိပါ

ပြုခဲ့ပါသည် / မပြုခဲ့ပါ / မသိပါ

(စ) ခရီးအကွာအဝေး

(၁) ဤကျေးရွာ၏တော်မှ ၎င်းကျေးရွာအုပ်စု၏တော်အထိ ခရီးမိုင်မည်မျှကွာဝေးသနည်း? မိုင် ၂ / မသိပါ

(၂) ဤကျေးရွာမှ ၎င်းကျေးရွာအုပ်စုတော်အထိ သွားလာရာ တွင်ကြာမြင့်သည့်အချိန်

ခြောက်သွေ့ရာသီတွင်ကြာချိန် ၁၀ မိနစ် ထော်လာရီ / မော်တော်ဆိုင်ကယ် / ခြေလျင် / လား / မော်တော်ဘုတ် / အခြား _____

ရုံးရာသီတွင်ကြာချိန် ၃၀ မိနစ်

ထော်လာဂျီ/မော်တော်ဆိုင်ကယ်/ခြေလျင်/လား/မော်တော်ဘုတ်/
အခြား -----

(ဆ) ပတ်ဝန်းကျင်ဆိုင်ရာ သဘာဝဘေးအန္တရာယ်

ဤကျေးရွာတွင် ရေကြီးခြင်းကဲ့သို့ သဘာဝဘေးအန္တရာယ်ကျရောက်ဖူးခြင်း ရှိပါသလား။

မရှိပါ ရှိပါသည် ရှိလျှင်ဖော်ပြပါ ----- ၂၀၀၉-၂၀၁၄ တွင်ရေကြီး

(ဇ) ကျေးရွာတွင် ခွဲစည်းထားသော အဖွဲ့အစည်းများ

လူထုဝဟ်ပြုစီမံကိန်းမတိုင်မီ ဤကျေးရွာတွင် ကျေးရွာဖွံ့ဖြိုးရေးအတွက် အစိုးရ (သို့) ရွာသားများကိုယ်တိုင် (သို့) စီမံကိန်းတစ်ခုခုမှ ခွဲစည်းထားသည့် အဖွဲ့အစည်းများရှိပါသလား။

(ဈ) ကျေးရွာအုပ်ချုပ်ရေးအဖွဲ့

၂) ရပ်ရွာအုပ်ချုပ်ရေးအဖွဲ့

(ဍ) အထွေထွေအုပ်ချုပ်ရေး ဦးစီးဌာန (GAD) မှ မှတ်တမ်းတင်ထားခြင်း

ဤကျေးရွာသည် အထွေထွေအုပ်ချုပ်ရေး ဦးစီးဌာန (GAD) မှ မှတ်တမ်းတင်ထားမှု ရှိပါသလား။

ရှိပါ မရှိပါသည်

ကျေးရွာခေါင်းဆောင်

အမည် ဦး ဇွေ၊ မော်

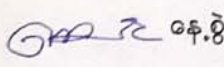
လက်မှတ်  နေ့စွဲ ၂၇.၁၀.၂၀၀၇

လူထုစည်းရုံးရေးမှူး

အမည် ဦး သန့်ဇော်

လက်မှတ်  နေ့စွဲ ၂၇.၁၀.၂၀၀၇

ပုံစံ - ၈ - ၂ - စီမံကိန်းစက်ဝန်းအချိန်ဇယား (PC 2)

လမ်းညွှန်ချက်၊ သက်ဆိုင်ရာလူထုစည်းရုံးရေးမှူး/လက်ထောက်နည်းပညာမှူးများမှ စီမံကိန်းစက်ဝန်းအဆင့်တစ်ခုစီပြီးစီးတိုင်း ကျေးရွာနှင့် ကျေးရွာအုပ်စုအတွက် ဤပုံစံကို ဖြည့်သွင်းရမည်။

စည်းရုံးရေးမှူး/ဝန်ထမ်း အမည် ဦးဇော်ထက်

နေ့စွဲ ၂၀၁၇.၀၃.၂၅ စက်ဝန်းအားအမှတ်ခြစ်ပါ စက်ဝန်း(၁) စက်ဝန်း(၂) စက်ဝန်း(၃)
 စက်ဝန်း (၄)

ပြည်နယ်/တိုင်း ကချင် မြို့နယ် မျိုးကောင်း ကျေးရွာအုပ်စု ထိုပူ ကျေးရွာ ဖွေးဟော်

| စီမံကိန်းဆောင်ရွက်မှုအဆင့်များ | နေ့စွဲ | | အစည်းအဝေးတွင်တက်ရောက်သူအရေအတွက် | | | |
|---|-------------|-----------------|---------------------------------|--------------------|---------------------|---|
| | စတင်သည့်နေ့ | ပြီးဆုံးသည့်နေ့ | အမျိုးသားအရေအတွက် | အမျိုးသမီးအရေအတွက် | အိမ်ထောင်စုအရေအတွက် | လူမျိုးစုတက်ရောက်သူအရေအတွက်နှင့်လူမျိုးစုအမည် |
| ၁။ ကျေးရွာစီမံကိန်း မိတ်ဆက်အစည်းအဝေး | ၄-၃-၂၀၁၇ | ၄-၃-၂၀၁၇ | ၁၅ | ၁၀ | ၂၅ | အခြား - ၂၁ |
| ၂။ ကျေးရွာဖွံ့ဖြိုးရေး စီမံချက်ရေးဆွဲခြင်းအစည်းအဝေး | ၅-၃-၂၀၁၇ | ၅-၃-၂၀၁၇ | ၂၉ | ၁၆ | ၄၅ | အခြား - ၅၅ |
| ၃။ ကျေးရွာအုပ်စု လုပ်ငန်းဆုံးဖြတ်ချက်ချသည့်အစည်းအဝေး | ၅-၃-၂၀၁၇ | ၅-၃-၂၀၁၇ | ၂၉ | ၁၆ | ၄၅ | အခြား - ၄၅ |
| ၄။ မြို့နယ်အဆင့် စီမံကိန်းရေးဆွဲရေးနှင့် အကောင်အထည်ဖော်ရေးကော်မတီ၏ စီမံကိန်း သုံးသပ်မှုအစည်းအဝေး | ၂၈-၄-၂၀၁၇ | ၂၈-၄-၂၀၁၇ | မလို | မလို | မလို | မလို |
| ၅။ မြို့နယ် စီမံကိန်းရေးဆွဲရေးနှင့် အကောင်အထည်ဖော်ရေး ကော်မတီ၏ဆုံးဖြတ်မှုကို ရွာသို့ အသိပေးအကြောင်းကြားသည့် အစည်းအဝေး | ၂၉-၄-၂၀၁၇ | ၂၉-၄-၂၀၁၇ | ၇ | ၇ | ၁၄ | အခြား - ၁၄ ၅၆၂၁၁၇ |
| ၆။ စီမံကိန်းလုပ်ငန်းခွဲစီမံချက်ရေးဆွဲခြင်းအစည်းအဝေး | | | | | | |
| ၆.၁။ စီမံကိန်းလုပ်ငန်း အကောင်အထည်ဖော်ရေးအစီအစဉ် ရေးဆွဲခြင်း | ၄-၆-၂၀၁၇ | ၄-၆-၂၀၁၇ | ၇ | ၇ | ၁၄ | အခြား - ၁၄ |



ပုံစံ - ၈ - ၃ ကျေးရွာဖွံ့ဖြိုးရေး ဦးစားပေးအစီအစဉ် (Form PC 3)

လမ်းညွှန်ချက်၊ အဆင့်(၃) ကျေးရွာမှော်မှန်းချက်အစည်းအဝေး ပြီးဆုံးသောအခါ ကျေးရွာစီမံကိန်း အထောက်အကူပြု ကော်မတီသည် လူထုစည်းရုံးရေးမှူးအကူအညီဖြင့် ဤပုံစံကိုပြည့်စုံအောင် ဖြည့်သွင်းရမည်။

လူထုစည်းရုံးရေးမှူး/ဝန်ထမ်း အမည် **ဦးစေတန်**

နေ့စွဲ **၄.၃.၂၀၁၇** စက်ဝန်းအား အမှတ်ခြစ်ပါ (✓) စက်ဝန်း(၁) စက်ဝန်း(၂)
 စက်ဝန်း(၃) စက်ဝန်း(၄)

ပြည်နယ်/တိုင်း - ကချင် | မြို့နယ် - မိုးကောင်း | ကျေးရွာအုပ်စု **၂** | ကျေးရွာ **ဖွေးဟော်**

က။ အခက်အခဲအတားအဆီးများအားဆွေးနွေးခြင်း - ယခုလက်ရှိအခြေအနေတွင် ဤကျေးရွာဖွံ့ဖြိုးတိုးတက်ရေးအတွက် အဓိက အခက်အခဲအတားအဆီးများသည် မည်သည်များဖြစ်ပါသနည်း။ (အမျိုးသား/သမီး အနည်းဆုံးအခက်အခဲ ၅ ခုစီဖော်ပြပါ)

| အမျိုးသား အဖွဲ့မှ တင်ပြသောအခက်အခဲအတားအဆီးများ | | အမျိုးသမီး အဖွဲ့မှတင်ပြသောအခက်အခဲအတားအဆီးများ | |
|---|------------------------------|---|---|
| ၁ | ရွာတွင်း လမ်း အခက်ခဲ တံတား | ၁ | ဆေးပေးဆေးဖို့ ကျန်းမာရေးဆေး ဆရာမ |
| ၂ | အေးကစားကွင်း | ၂ | ဘုရားကျောင်း မရှိဘဲ တရားနာရာတွင် ခက်ခဲ |
| ၃ | ကျန်းမာရေး ဆေးပေးဆေး | ၃ | ရေအစီမံခြင်း မရှိဘဲ ဆောက်လုပ်ရေး ခက်ခဲ |
| ၄ | အပူပေးစနစ် ဖွံ့ဖြိုးရေးအတွက် | ၄ | မိုးရာသီတွင် ကျောင်းသားများ သွားလာရေး ခက်ခဲ |
| ၅ | ဘုရားကျောင်း လမ်းတံတား | ၅ | ကျောင်း ဆရာမများ အင်အား |

ခ။ မှော်မှန်းခြင်း - နောင်လာမည့် (၅)နှစ် အတွင်း ကျေးရွာဖွံ့ဖြိုးရေး မှော်မှန်းလျာထားချက်များအား တင်ပြပါ။

| အမျိုးသားအဖွဲ့မှ တင်ပြသောမှော်မှန်းချက်များ | | အမျိုးသမီးအဖွဲ့မှ တင်ပြသောမှော်မှန်းချက်များ | |
|---|--|--|--|
| ၁ | လမ်းတံတား ဖွံ့ဖြိုးရေးအတွက် ကောင်းမွန် | ၁ | ရွာသူ၊ ရွာသားများ ကျန်းမာရေး ကောင်းမွန် တိုးတက်ရန် |
| ၂ | အေးကစား ဖွံ့ဖြိုးတိုးတက်ရန် | ၂ | တရားနာရာတွင် အဆင်ပြေမှု |
| ၃ | ကျန်းမာရေး ကောင်းမွန်ရန် | ၃ | ဘုရားကျောင်း ဆောက်လုပ်ရေး |
| ၄ | အပူပေးစနစ် ဆောက်လုပ်ရေးအတွက် ဖွံ့ဖြိုးရေးအတွက် | ၄ | ကျောင်းသား၊ သူများ သွားလာရေး ဖွံ့ဖြိုးရေး တိုးတက်မှု |
| ၅ | တရားနာရာ ဖွံ့ဖြိုးရေး အဆင်ပြေရန် | ၅ | ဆရာမများ လုံခြုံစွာ အလုပ်လုပ်ရေး |



ဂ။ လူထုစီမံကိန်း၏ လာမည့် (၄) နှစ်အတွက် အကျုံးဝင်သော ဦးစားပေး ဖွံ့ဖြိုးတိုးတက်မှု လုပ်ငန်း အစီအစဉ်များအားဖော်ပြပါ။

| အဆင့် | ကျေးရွာအတွက် ဦးစားပေး ဖွံ့ဖြိုးတိုးတက်မှု လုပ်ငန်းစဉ်များ | အဆိုပြုသူ (အမျိုးသားများ/ အမျိုးသမီးများ/အမျိုးသား+ အမျိုးသမီး) | ခန့်မှန်းကုန်ကျ စရိတ် | အကျိုးခံစားခွင့်ရှိသူ ခန့်မှန်းခြေ အရေ အတွက် |
|-------|---|---|--------------------------|--|
| ၁ | ရွာတွင် သံကျောဇာတ် ကိုယ်စားပြု | အမျိုးသား + အမျိုးသမီး | ၁၀၀ သိန်း | ၁၅၄ ဦး |
| ၂ | ကျွန်းမာကျေးဆေးဇယား | အမျိုးသား + အမျိုးသမီး | ၀ | ၁၅၄ |
| ၃ | ရွာနယ်အကျယ် ကွင်း | အမျိုးသား | ၀ | ၁၅၄ |
| ၄ | အဝီ စီတင် ဖွဲ့စည်းပေး | အမျိုးသား + အမျိုးသမီး | ၀ | ၁၅၄ |
| ၅ | ဘုသာန် ဇေယျာနယ် ကိုယ်စားပြု | အမျိုးသား + အမျိုးသမီး | ၀ | ၁၅၄ |

ဃ။ လူထုစီမံကိန်း၏ လာမည့် (၄) နှစ်အတွက် အကျုံးမဝင်သော ဦးစားပေး ဖွံ့ဖြိုးတိုးတက်မှု လုပ်ငန်း အစီအစဉ်များအားဖော်ပြပါ။

| အဆင့် | ကျေးရွာအတွက် ဦးစားပေး ဖွံ့ဖြိုး တိုးတက်မှု လုပ်ငန်းစဉ်များ | အဆိုပြုသူ (အမျိုးသားများ/ အမျိုးသမီးများ/အမျိုးသား+ အမျိုးသမီး) | အခန်းကဏ္ဍ |
|-------|---|---|-----------|
| ၁ | | | |
| ၂ | | | |
| ၃ | | | |
| ၄ | | | |
| ၅ | | | |

ခေါင်းဆောင်၊ ကျေးရွာစီမံကိန်းအထောက်အကူပြုကော်မတီမှ အတည်ပြုသည်။

အမည် ----- လက်မှတ် ----- နေ့စွဲ -----

ပုံစံ - ၈ - ၃ ကျေးရွာဖွံ့ဖြိုးရေး ဦးစားပေးအစီအစဉ် (Form PC 3)

လယ်ယာနှင့်ရွာက အဆင့်(၃) ကျေးရွာမှော်မှန်းချက်အစည်းအဝေး ပြီးဆုံးသောအခါ ကျေးရွာစီမံကိန်း အထောက်အကူပြု ခေတ်မီတီသည် လူထုစည်းရုံးရေးမှူးအကူအညီဖြင့် ဤပုံစံကိုပြည့်စုံအောင် ဖြည့်သွင်းရမည်။

ရက်စွဲ: ၂၇.၁၀.၂၀၁၇
 စက်ဝန်းအား အမှတ်ခြစ်ပါ (✓) □ စက်ဝန်း(၁) ဖ/စက်ဝန်း(၂)
 □ စက်ဝန်း(၃) □ စက်ဝန်း(၄)

ပြည်နယ် ဘဏ် - ကချင် မြို့နယ် - မိုးကောင်း ကျေးရွာအုပ်စု - လှိုင်ပျာ ကျေးရွာ - ပေဗွေဟော

က၊ အခက်အခဲအတားအဆီးများအားဆွေးနွေးခြင်း - ယခုလက်ရှိအခြေအနေတွင် ဤကျေးရွာဖွံ့ဖြိုးတိုးတက်ရေးအတွက် အခက်အခဲအတားအဆီးများသည် မည်သည်များဖြစ်ပါသနည်း။ (အမျိုးသား/သမီး အနည်းဆုံးအခက်အခဲ ၅ ခုစီဖော်ပြပါ)

| အမျိုးသား အဖွဲ့မှ တင်ပြသောအခက်အခဲအတားအဆီးများ | အမျိုးသမီး အဖွဲ့မှတင်ပြသောအခက်အခဲအတားအဆီးများ |
|--|---|
| ၁ - မိုးကုတ်၍ လမ်းများ သွားလာရေး ခက်ခဲခြင်း | ၁ - ရေဖျော်များ ပျက်စီးနေသဖြင့် ရေဖျော်ဖို့ လမ်းများ ရေဒွပ်မြုပ်ခြင်း |
| ၂ - ကျောင်းလမ်းတံတား မကောင်းမွန်သဖြင့် ကျောင်းသား/သူများ မျိုးတွင်းသွားလာရေးခက်ခဲခြင်း | ၂ - ကျောင်းလမ်းတံတား ပျက်စီးနေသဖြင့် ကျောင်းသား/သူများ သွားလာရေး နှင့် အန္တရာယ်ရှိခြင်း |
| ၃ - ရေကောင်းရေသန့် ရှားပါးခြင်း | ၃ - ရေကောင်းရေသန့် ရှားပါးခြင်း၊ ထောင် ရေ မလုံအောင်ပေး အခက်အခဲ |
| ၄ - မိုးတွင်း၌ ဝှံ့သန့်ရမ်းမကင်းမရှင်းသဖြင့် အသွားအစား အခက်အခဲဖြစ်ခြင်း | ၄ - မိုးတွင်း ကလေး ဝှံ့သန့်ရမ်းမကင်းမရှင်းခြင်း |
| ၅ | ၅ |

ခ၊ မျှော်မှန်းခြင်း - နောင်လာမည့် (၅)နှစ် အတွင်း ကျေးရွာဖွံ့ဖြိုးရေး မှော်မှန်းလျာထားချက်များအား တင်ပြပါ။

| အမျိုးသားအဖွဲ့မှ တင်ပြသောမှော်မှန်းချက်များ | အမျိုးသမီးအဖွဲ့မှ တင်ပြသောမှော်မှန်းချက်များ |
|--|--|
| ၁ - ရွာလမ်းများ ကောင်းမွန်ပြီး သွားလာရေး ခက်ခဲမှု မရှိစေရန် | ၁ - ရေဒွပ်မြုပ် မှုမရှိစေရန် ရေဖျော်များ ဖြစ်လာစေရန် ဆောင်ရွက်ခြင်း၊ ရွာလမ်းများ သန့်ရှင်းရေးလုပ်ခြင်း |
| ၂ - ကျောင်းသူ/သား များ ကျောင်းတက်ရာ၌ အခက်အခဲမရှိစေရန် | ၂ - ကျောင်းသူ/သား များ အန္တရာယ်မရှိစေရန် |
| ၃ - ရေကောင်းရေသန့် ရရှိသော ရေပေးစေ ရေးလုပ်ငန်း ဖြစ်ပေါ်စေရန် | ၃ - ရေကောင်းရေသန့် ရရှိသော ရေပေးစေရေးလုပ်ငန်း ရရှိစေရန် |
| ၄ - ဝှံ့သန့်ရမ်းမကင်းမရှင်းခြင်း အသွားအစား ရှိစေရန် | ၄ - မိုးတွင်း ကလေး ဝှံ့သန့်ရမ်းမကင်းမရှင်းခြင်း |
| ၅ | ၅ |

၁၁။ လူထုစီမံကိန်း၏ လာမည့် (၄) နှစ်အတွက် အကျုံးဝင်သော ဦးစားပေး ဖွံ့ဖြိုးတိုးတက်မှု လုပ်ငန်း အစီအစဉ်များအားဖော်ပြပါ။

| အဆင့် | ကျေးရွာအတွက် ဦးစားပေး ဖွံ့ဖြိုးတိုးတက်မှု လုပ်ငန်းစဉ်များ | အဆိုပြုသူ (အမျိုးသားများ/ အမျိုးသမီးများ/အမျိုးသား+ အမျိုးသမီး) | ခန့်မှန်းကုန်ကျ ဝရိတ် | အကျိုးခံစားခွင့်ရှိသူ ခန့်မှန်းခြေ အရေ အတွက် |
|-------|---|---|-----------------------|--|
| ၁ | ရွာတွင်း လမ်းဆေးကျောင်းခြင်း၊ ဖြူဖြူရေး၊ ရေဖျော်တံတား၊ မြေပြင်တည်ဆောက်ခြင်း၊ ကျား + မ | | | |
| ၂ | ကျောင်းဝန်း၊ မြေပြင်ခြင်း | ကျား + မ | | |
| ၃ | စက်တိုင်၊ ကျေးပေးခြင်း၊ ဖြူဖြူ ရေဖျော်စွယ်စန်းခြင်း | ကျား + မ | | |
| ၄ | လူသားလမ်းပြင်ခြင်း၊ ဖြူဖြူ တံတား၊ ကျွဲတောင်ခြင်း | ကျား + မ | | |
| ၅ | | | | |

၁၂။ လူထုစီမံကိန်း၏ လာမည့် (၄) နှစ်အတွက် အကျုံးမဝင်သော ဦးစားပေး ဖွံ့ဖြိုးတိုးတက်မှု လုပ်ငန်း အစီအစဉ်များအားဖော်ပြပါ။

| အဆင့် | ကျေးရွာအတွက် ဦးစားပေး ဖွံ့ဖြိုး တိုးတက်မှု လုပ်ငန်းစဉ်များ | အဆိုပြုသူ (အမျိုးသားများ/ အမျိုးသမီးများ/အမျိုးသား+ အမျိုးသမီး) | အခန်းကဏ္ဍ |
|-------|--|---|-----------|
| ၁ | | | |
| ၂ | | | |
| ၃ | | | |
| ၄ | | | |
| ၅ | | | |

ခေါင်းဆောင်၊ ကျေးရွာစီမံကိန်းအထောက်အကူပြုကော်မတီမှ အတည်ပြုသည်။

အမည် ဒေါ်တင်အိ လက်မှတ် [လက်မှတ်] နေ့စွဲ ၂၇. ၁၀. ၂၀၁၇
 ဒေါ် [လက်မှတ်]
 ဥက္ကဋ္ဌ
 ကျေးရွာအုပ်စုစီမံကိန်းအထောက်အကူပြုကော်မတီ
 ကျေးရွာအုပ်စု



ပုံစံ - ၈ - ၄ ကျေးရွာအုပ်စုစီမံကိန်းလုပ်ငန်းခွဲရွေးချယ်ခြင်းပုံစံ (Form PC 4)

လမ်းညွှန်ချက်။ စီမံကိန်းလုပ်ငန်းခွဲရွေးချယ်မှုအစည်းအဝေးပြီးနောက်တွင် ကျေးရွာအုပ်စုမှ CF/TFတို့၏ အကူအညီရယူ၍ ကျေးရွာစီထောက်ကော်မတီမှ လက်မှတ်ရေးထိုးပြီး အဆိုပါပုံစံအား ပြည့်စုံအောင်ဖြည့်သွင်းရမည်။ ဤပုံစံအား ပြည့်စုံစွာဖြည့်သွင်းပြီးပါက ကျေးရွာအုပ်စုဖွံ့ဖြိုးတိုးတက်ရေးစီမံချက်တွင် TPIC သို့ပေးပို့ရန်အတွက် နောက်ဆက်တွဲအဖြစ် ထားရှိရမည်။ CF မှ ကျေးရွာတစ်ရွာချင်းစီ၏ စီမံကိန်းလုပ်ငန်းခွဲဆိုင်ရာ အချက်အလက်များကို MIS သို့ထည့်သွင်းရမည်။ (ယခုနှစ်စီမံကိန်းလုပ်ငန်းခွဲ မလုပ်ကိုင်သော ကျေးရွာများ မပါဝင်ပါ။)

ကျေးရွာစည်းရုံးရေးမှူး/ဝန်ထမ်းအမည် - ဦးစေတင်ထွန်းထွန်းထွန်း / ဒေါ်အေးနုနုလွင်

နေ့စွဲ - ၉.၄.၂၀၁၇ (FRL)

စက်ဝန်းအားအမှတ်ခြစ်ပေးပါ။ (✓) မှတ်ဝန်း(၁) □ စက်ဝန်း(၂) □ စက်ဝန်း(၃) □ စက်ဝန်း(၄)

ပြည်နယ်- ကချင် | မြို့နယ်- မိုးကောင်း | ကျေးရွာအုပ်စု- စုံပူ

| ကျေးရွာအမည် | ဆောင်ရွက်မည့် လုပ်ငန်းများ | အတိုင်းအတာ | ခန့်မှန်း တိုက်ရိုက် အကျိုးခံစားခွင့် ရှိသူများ | အဆိုပြုတင်ပြသူ | ခန့်မှန်းကုန်ကျစရိတ် | | | စုစုပေါင်း |
|-------------|-----------------------------------|-----------------|---|--|------------------------|----------------------|--|------------|
| | | | | | စီမံကိန်းမှ ထည့်ဝင်မှု | ကျေးရွာမှ ထည့်ဝင်မှု | အခြားထည့်ဝင်မှု (ဖော်ပြပါ) ထည့်ဝင်ငွေ အမည်/အဖွဲ့ | |
| ဖွေးဟော် | ရွာတွင်းသဲ ကျောက်လမ်း ၁၆' x ၆' | ၁၈၀' x ၁၅' x ၆" | ၁၇၄ဦး | <input type="checkbox"/> ကျား <input type="checkbox"/> မ <input checked="" type="checkbox"/> ကျား+ မ | ၁၀၀ သိန်း | | | ၁၀၀ သိန်း |
| | | | | <input type="checkbox"/> ကျား <input type="checkbox"/> မ <input type="checkbox"/> ကျား+ မ | | | | |
| | | | | <input type="checkbox"/> ကျား <input type="checkbox"/> မ <input type="checkbox"/> ကျား+ မ | | | | |
| | | | | <input type="checkbox"/> ကျား <input type="checkbox"/> မ <input type="checkbox"/> ကျား+ မ | | | | |

ပုံစံ - ၈ - ၄ ကျေးရွာအုပ်စုစီမံကိန်းလုပ်ငန်းခွဲရွေးချယ်ခြင်းပုံစံ (Form PC 4)

လမ်းညွှန်ရွေးချယ် စီမံကိန်းလုပ်ငန်းခွဲရွေးချယ်မှုအစည်းအဝေးပြီးနောက်တွင် ကျေးရွာအုပ်စုမှ CF/TFတို့၏ အကူအညီရယူ၍ ကျေးရွာစီထောက်ကော်မတီမှ လက်မှတ်ရေးထိုးပြီး အဆိုပါပုံစံအား ပြည့်စုံအောင်ဖြည့်သွင်းရမည်။ ဤပုံစံအား ပြည့်စုံစွာဖြည့်သွင်းပြီးပါက ကျေးရွာအုပ်စုမှ ပြီးတိုးတက်ရေးစီမံချက်တွင် TPIC သို့ ပေးပို့ရန်အတွက် နောက်ဆက်တွဲအဖြစ် ထားရှိရမည်။ CF မှ ကျေးရွာတစ်ရွာချင်းစီ၏ စီမံကိန်းလုပ်ငန်းခွဲဆိုင်ရာ အချက်အလက်များကို MIS သို့ ထည့်သွင်းရမည်။ (ယခုနှစ်စီမံကိန်းလုပ်ငန်းခွဲ မလုပ်ကိုင်သော ကျေးရွာများ မပါဝင်ပါ။)

ကျေးရွာစည်းရုံးရေးမှူး/ဝန်ထမ်းအမည် ဦးသန်းလင်

နေ့စွဲ 15.11.2017 ဝက်ဝန်းအားအမှတ်ခြစ်ပေးပါ။ (✓) ဝက်ဝန်း(၁) ဝက်ဝန်း(၂) ဝက်ဝန်း(၃) ဝက်ဝန်း(၄)

ပြည်နယ်/ခရိုင် ကချင် မြို့နယ် မိုးကောင်း ကျေးရွာအုပ်စု ထိုင်း၊ ၁၈၅-၈၀၈၆ ကျေးရွာ

| ကျေးရွာအမည် | ထောက်ခွဲကော်မတီ လုပ်ငန်းများ | အတိုင်းအတာ | ခန့်မှန်း တိုက်ရိုက် အကျိုးခံစားခွင့် နိဂုံးရက် | အဆိုပြုတင်ပြသူ | ခန့်မှန်းကုန်ကျစရိတ် | | | စုစုပေါင်း |
|-------------|--|---|---|---|-----------------------|---------------------|---------------------------------------|------------|
| | | | | | စီမံကိန်းမှ ကုန်ကျငွေ | ကျေးရွာမှ ကုန်ကျငွေ | အခြားထည့်ဝင်မှု (ခေါ်ပြုပါ) ကုန်ကျငွေ | |
| ပွေးဝေဘ် | တံတား(၅)စင်း ၈x၁၅(၁)စင်း ၁၅x၇(၁)စင်း ၁၅x၄(၂)စင်း ၁၅x၄(၂)စင်း | 800'x10'x6 15'x7'x2 (18'x4'x2')x4 | 130 ဦး | <input type="checkbox"/> ကျား <input type="checkbox"/> မ <input checked="" type="checkbox"/> ကျား+မ | 8609350 | | | |
| | | | | <input type="checkbox"/> ကျား <input type="checkbox"/> မ <input type="checkbox"/> ကျား+မ | | | | |
| | | | | <input type="checkbox"/> ကျား <input type="checkbox"/> မ <input type="checkbox"/> ကျား+မ | | | | |
| | | | | <input type="checkbox"/> ကျား <input type="checkbox"/> မ <input type="checkbox"/> ကျား+မ | | | | |
| | | | | <input type="checkbox"/> ကျား <input type="checkbox"/> မ <input type="checkbox"/> ကျား+မ | | | | |

ရာထူး ကျေးရွာအုပ်စု စီ/ထောက်ကော်မတီ ဥက္ကဋ္ဌ အမည် လက်မှတ်ရေးထိုးရန် 15.11.2017
ဒေါ်---အေး
 ဥက္ကဋ္ဌ
 ကျေးရွာအုပ်စုစီ/ထောက်ကော်မတီ
 ထိုပူးကျေးရွာအုပ်စု

နောက်ဆက်တွဲ(၄) ခြားနားသောအပိုင်းများအတွက် ဦးစားပေးဖွံ့ဖြိုးရေးလုပ်ငန်းစဉ်

ဗဟိုဌာန

အနှစ်ချုပ်

မူရင်းသည်အား VPSC တွင်ထားရှိရပါမည်။အခြားဌာနများနှင့် ညှိနှိုင်းရန်အတွက် မိတ္တူအား TPIC သို့ပို့ရပါမည်။MIS data အနေဖြင့် သွင်းရန် မလိုအပ်ပါ။

| | အဆင့် | လုပ်ငန်း | မည်သည့်ဦးစားပေးလဲ | ကျေးဇူးရှာမှတာဝန်ခံသူ (သို့) အုပ်စု | ပြင်ပမှမည်သူ ထောက်ပံ့ မလဲ |
|-----------------------------------|-------|--|--|---|------------------------------|
| အခြေခံအဆောက်အအုံ | ၀ | ရွာတွင်းသစ်ကျောက် တံတား/လမ်း ခံစားရေး | <input checked="" type="checkbox"/> မ <input type="checkbox"/> ကျား | ကျေးဇူး | လူထုမပိုင်ခြင်းမရှိ |
| | ၂ | အာဒီစီတွင်းမှူးရေ မိုက် | <input checked="" type="checkbox"/> မ <input type="checkbox"/> ကျား | ကျေးဇူး | လူထုမပိုင်ခြင်းမရှိ |
| | ၃ | ဘုသန်စရပ်နှင့်စက် တံတား | <input checked="" type="checkbox"/> မ <input type="checkbox"/> ကျား | ကျေးဇူး | လူထုမပိုင်ခြင်းမရှိ |
| | ၄ | | <input type="checkbox"/> မ <input type="checkbox"/> ကျား | | |
| | ၅ | | <input type="checkbox"/> မ <input type="checkbox"/> ကျား | | |
| အသကာမွေးဖွားကျောင်း/စိုက်ပျိုးရေး | ၀ | | <input type="checkbox"/> မ <input type="checkbox"/> ကျား | | |
| | ၂ | | <input type="checkbox"/> မ <input type="checkbox"/> ကျား | | |
| | ၃ | | <input type="checkbox"/> မ <input type="checkbox"/> ကျား | | |
| | ၄ | | <input type="checkbox"/> မ <input type="checkbox"/> ကျား | | |
| | ၅ | | <input type="checkbox"/> မ <input type="checkbox"/> ကျား | | |
| ကျန်းမာရေးနှင့် အာဟာရ | ၀ | ကျွန်းမအေးစေ့စေ့ ခန်း | <input checked="" type="checkbox"/> မ <input type="checkbox"/> ကျား | ကျေးဇူး | |
| | ၂ | | <input type="checkbox"/> မ <input type="checkbox"/> ကျား | | |
| | ၃ | | <input type="checkbox"/> မ <input type="checkbox"/> ကျား | | |
| | ၄ | | <input type="checkbox"/> မ <input type="checkbox"/> ကျား | | |
| | ၅ | | <input type="checkbox"/> မ <input type="checkbox"/> ကျား | | |
| ပညာရေး | ၀ | | <input type="checkbox"/> မ <input type="checkbox"/> ကျား | | |
| | ၂ | | <input type="checkbox"/> မ <input type="checkbox"/> ကျား | | |
| | ၃ | | <input type="checkbox"/> မ <input type="checkbox"/> ကျား | | |

| | | | | |
|-------|---|---|--|--|
| | | <input type="checkbox"/> မ | | |
| | | <input type="checkbox"/> ကျား | | |
| ၆ | | <input type="checkbox"/> မ | | |
| | | <input type="checkbox"/> ကျား | | |
| အခြား | ၀ | မြို့နယ်အစားကစားကွဲ <input type="checkbox"/> မ | <input checked="" type="checkbox"/> ကျား | |
| | ၂ | <input type="checkbox"/> မ | <input type="checkbox"/> ကျား | |
| | ၃ | <input type="checkbox"/> မ | <input type="checkbox"/> ကျား | |
| | ၄ | <input type="checkbox"/> မ | <input type="checkbox"/> ကျား | |
| | ၅ | <input type="checkbox"/> မ | <input type="checkbox"/> ကျား | |
| | ၆ | <input type="checkbox"/> မ | <input type="checkbox"/> ကျား | |

ပုံစံ - ၀ - ၁ ကျေးရွာအခြေခံအချက်အလက်များ (Form PC 1)

လမ်းညွှန်ချက်၊ ကျေးရွာတစ်ရွာသို့ ပထမဆုံးမိတ်ဆက်ခရီးသွားရောက်သောအခါ လူထုစည်းရုံးရေးမှူးသည် ကျေးရွာခေါင်းဆောင်များအားကျေးရွာအချက်အလက်များကိုမေတ္တာရပ်ခံ၍တောင်းခံရသည်။ ဤအချက်အလက်များကိုစီမံကိန်းမိတ်ဆက်အစည်းဝေးမတိုင်မီတောင်းခံရမည်။ စီမံကိန်းမိတ်ဆက်အစည်းဝေးတွင် လူထုစည်းရုံးရေးမှူးသည် ဤအချက်အလက်များအား စစ်ဆေးပြီး မှန်ကန်အောင်ပြုလုပ်ရမည်။ ပြီးနောက်တွင် လူထုစည်းရုံးရေးမှူးမှ သတင်းအချက်အလက်ထဲသို့ Tablets မှ တစ်စင့် ဖြည့်သွင်းရမည်။

| | | |
|--|--|---|
| ကျေးရွာခေါင်းဆောင် အမည် ဦးကျော် ဇေ | ကျေးရွာခေါင်းဆောင်၏ ဖုန်းနံပါတ် ၀၉-၉၅၁၁၃၈၇၃၃ | လူထုစည်းရုံးရေးမှူး၏အမည် ဦးဖုန်စိုးဒွေး |
| ပြည်နယ်၊တိုင်းဒေသကြီး ကချင် | မြို့နယ် မိုးကောင်း ကျေးရွာအုပ်စု စိန် | ကျေးရွာ ဖွေးဖော် |

က၊ လူဦးရေ

| လူမျိုးစု | အိမ်ထောင်စုအရေအတွက် | ကိုးကွယ်သည့်ဘာသာ | အိမ်ထောင်စုအရေအတွက် |
|--|---------------------|----------------------|---------------------|
| လူမျိုးစု (၁) ဗမာ | ၃၈ | ဘာသာ(၁) ဗုဒ္ဓ | ၃၈ |
| လူမျိုးစု (၂) ----- | | ဘာသာ(၂) ----- | |
| လူမျိုးစု (၃) ----- | | ဘာသာ(၃) ----- | |
| လူမျိုးစုရော ----- | | ဘာသာရော ----- | |
| အခြား | | | |
| | အရေအတွက် | | |
| မသန်စွမ်းသူများ | ၅ | | |
| သက်ကြီးရွယ်အိုများ (၆၅ နှစ် နှင့် အထက်) | ၁၄ | | |
| စစ်ဘေးရှောင် | | | |

| | အမျိုးသား(အရေအတွက်) | အမျိုးသမီး(အရေအတွက်) | စုစုပေါင်းအရေအတွက် |
|---|---------------------|----------------------|--------------------|
| လူဦးရေ | | | |
| လူမျိုးစု (၁) - ရှမ်း + ဗမာ | ၈၂ | ၉၀ | ၁၇၂ |
| လူမျိုးစု (၂)----- | | | |
| လူမျိုးစု (၃)----- | | | |
| အခြား | | | |
| အိမ်ထောင်ဦးစီး | ၃၄ | ၄ | ၃၈ |

(ခ) အခြေခံအဆောက်အအုံ အသုံးအဆောင်များ

| စာသင်ကျောင်း | အမှတ် ခြံပါ | ကျန်းမာရေး | အမှတ် ခြံပါ | ဘာသာရေးအဆောက် အအုံများ | အမှတ် ခြံပါ |
|-----------------|-------------------------------------|------------------|--------------------------|---------------------------|-------------------------------------|
| အထက်တန်းကျောင်း | <input type="checkbox"/> | ဆေးရုံ | <input type="checkbox"/> | စေတီ | <input checked="" type="checkbox"/> |
| အလယ်တန်းကျောင်း | <input checked="" type="checkbox"/> | ကျန်းမာရေးဌာန | <input type="checkbox"/> | ဘုန်းကြီးကျောင်း | <input checked="" type="checkbox"/> |
| မူလတန်းကျောင်း | <input type="checkbox"/> | ကျန်းမာရေးဌာနခွဲ | <input type="checkbox"/> | ဟိန္ဒူဘုရားကျောင်း | <input type="checkbox"/> |
| မူကြိုကျောင်း | <input type="checkbox"/> | ဆေးပေးခန်း | <input type="checkbox"/> | ခရစ်ယာန်ကျောင်း | <input type="checkbox"/> |
| အခြား | <input type="checkbox"/> | အခြား | <input type="checkbox"/> | ဗလီ | <input type="checkbox"/> |
| | | | | အခြား | <input type="checkbox"/> |
| မှတ်ချက် | | မှတ်ချက် | | မှတ်ချက် | |

(ဂ) ကျွမ်းကျင်သူများမှတ်တမ်း (ကျေးရွာတွင်နေထိုင်သော သို့မဟုတ် တခြားရွာမှလာရောက်သောကျွမ်းကျင်သူများ)

| (၁) စာသင်ကျောင်း | | | (၂) ကျန်းမာရေး | | | (၃) လက်မှုပညာရှင် | | |
|------------------|--------------------------|-------------------------------------|--------------------------|--------------------------|--------------------------|---------------------------|-------------------------------------|-------------------------------------|
| | ရွာတွင်နေထိုင်သူ | အခြားရွာမှလာသူ | | ရွာတွင်နေထိုင်သူ | အခြားရွာမှလာသူ | | ရွာတွင်နေထိုင်သူ | အခြားရွာမှလာသူ |
| မူလတန်းပြဆရာ/မ | <input type="checkbox"/> | <input checked="" type="checkbox"/> | ဆရာဝန် | <input type="checkbox"/> | <input type="checkbox"/> | လက်သမား | <input checked="" type="checkbox"/> | <input checked="" type="checkbox"/> |
| အထက်တန်းပြဆရာ/မ | <input type="checkbox"/> | <input type="checkbox"/> | လက်ထောက်ကျန်းမာရေးမှူး | <input type="checkbox"/> | <input type="checkbox"/> | ပန်းရံ | <input type="checkbox"/> | <input checked="" type="checkbox"/> |
| အလယ်တန်းပြဆရာ/မ | <input type="checkbox"/> | <input type="checkbox"/> | အမျိုးသမီးကျန်းမာရေးဆရာမ | <input type="checkbox"/> | <input type="checkbox"/> | လျှပ်စစ်ကျွမ်းကျင်ပီးသမား | <input type="checkbox"/> | <input checked="" type="checkbox"/> |
| မူကြိုဆရာ/မ | <input type="checkbox"/> | <input type="checkbox"/> | သားဖွားဆရာမ | <input type="checkbox"/> | <input type="checkbox"/> | ရေငိုက်သွယ်သူ | <input type="checkbox"/> | <input checked="" type="checkbox"/> |
| အခြား | <input type="checkbox"/> | <input type="checkbox"/> | ပြည်သူ့ကျန်းမာရေးလုပ်သား | <input type="checkbox"/> | <input type="checkbox"/> | စက်ပြင်ဆရာ | <input type="checkbox"/> | <input checked="" type="checkbox"/> |
| မှတ်ချက် | | | မှတ်ချက် | | | မှတ်ချက် | | |

(ဃ) ကျေးရွာသို့ ရောက်ရှိနိုင်သည့်လမ်းအခြေအနေ / ကျေးရွာတစ်ရွာသည် ၎င်း၏ကျေးရွာအုပ်စုနှင့် ဆက်သွယ်ထားသောလမ်းအခြေအနေ (အောက်ပါတို့ကိုပိုင်းပါ)

- ကျောက်ကြမ်းလမ်း
- ကျောက်ခင်းလမ်း
- ကတ္တရာလမ်း
- မြေသားလမ်း
- ကွန်ကရစ်လမ်း
- လူသွားလမ်း
- မော်တော်ဆိုင်ကယ်လမ်း
- အခြား _____

(င) ကျေးရွာဖွံ့ဖြိုးမှုစီမံချက်

ပိုင်းပါ

- (၁) လူထုဗဟိုပြုစီမံကိန်းမစတင်မီ ဤကျေးရွာတွင်ကျေးရွာဖွံ့ဖြိုးမှု စီမံချက်ရှိခဲ့ပါသလား? ရှိပါသည်/မရှိပါ/မသိပါ
- (၂) ရှိခဲ့ပါလျှင် ဤစီမံချက်ကို မည်သည့် ခုနှစ်တွင်ပြင်ဆင်ခဲ့ပါသနည်း? နှစ်-----/မသိပါ

(၃) ဤစီမံချက်ကို မြို့နယ်မှအတည်ပြုခဲ့ပါသလား?

ပြုခဲ့ပါသည်/မပြုခဲ့ပါ /မသိပါ

(စ) ဝန်ကြီးအဖွဲ့အဖွဲ့အဖွဲ့

(၁) ဤကျေးရွာ၏ဗဟိုမှဝင်းကျေးရွာအုပ်စု၏ဗဟိုအထိခရီးမိုင်မည်မျှကွာဝေးသနည်း? မိုင်-----/မသိပါ

(၂) ဤကျေးရွာမှ ဝင်းကျေးရွာအုပ်စုဗဟိုအထိသွားလာရာတွင်ကြာမြင့်သည့်အချိန်၊

ခြောက်သွေ့ရာသီတွင်ကြာချိန်----- ၁ နာရီ -----ထော်လာရီ/မော်တော်ဆိုင်ကယ်/ခြေလျင်/ထား/မော်တော်ဘုတ်/

အခြား -----

မိုးရာသီတွင်ကြာချိန်----- ၁ နာရီ -----ထော်လာရီ/မော်တော်ဆိုင်ကယ်/ခြေလျင်/ထား/မော်တော်ဘုတ်/

အခြား -----

(ဆ) ပတ်ဝန်းကျင်ဆိုင်ရာသဘာဝဘေးအန္တရာယ်

ဤကျေးရွာတွင်ကြေးခြင်းခြင်းကဲ့သို့ သဘာဝဘေးအန္တရာယ်ကျရောက်ဖူးခြင်း ရှိပါသလား။

မရှိပါ

ရှိပါသည်

ရှိလျှင်ဖော်ပြပါ ၂၀၁၅-၂၀၁၆ ခုနှစ်တွင် ၁၅ နှစ်မြှင့်
လက်ဖက်ရည် ၅၀၀ နှစ်မြှင့်

(ဇ) ကျေးရွာတွင် ဖွဲ့စည်းထားသော အဖွဲ့အစည်းများ

လူထုဗဟိုပြုစီမံကိန်းမတိုင်မီ ဤကျေးရွာတွင် ကျေးရွာဖွံ့ဖြိုးရေးအတွက် အစိုးရ(သို့)ရွာသားများကိုယ်တိုင်(သို့) စီမံကိန်းတစ်ခုခုမှ ဖွဲ့စည်းထားသည့် အဖွဲ့အစည်းများရှိပါသလား။

(၁) -----

(၂) -----

(ဈ) အထွေထွေအုပ်ချုပ်ရေး ဦးစီးဌာန (GAD) မှ မှတ်တမ်းတင်ထားခြင်း

ဤကျေးရွာသည် အထွေထွေအုပ်ချုပ်ရေး ဦးစီးဌာန (GAD) မှ မှတ်တမ်းတင်ထားမှု ရှိပါသလား။

မရှိပါ

ရှိပါသည်

ကျေးရွာခေါင်းဆောင်

အမည်

ဦးကျော်ဝင်း

လက်မှတ်

[Signature]

နေ့စွဲ

လူထုစည်းရုံးရေးမှူး

အမည်

ဦးစိုးစိုးစိန်

လက်မှတ်

[Signature]

နေ့စွဲ

ပုံစံ - ၈-၂ - စီမံကိန်းစက်ဝန်းအချိန်ဇယား (PC 2)

လက်မှတ်ချက်: စီမံကိန်းစက်ဝန်းအစဉ်တစ်ခုစီဖြစ်စေတိုင်းကျေးရွာနှင့် ကျေးရွာအုပ်စုအတွက်ဤပုံစံကိုဖြည့်သွင်းရမည်။
 သက်ဆိုင်ရာလူထုစည်းရုံးရေးမှူး/လက်ထောက်နည်းပညာမှူးများမှ

စည်းရုံးရေးမှူး/လက်ထောက်နည်းပညာရေးမှူးဝန်ထမ်း အမည် - ဦးစုန်ဝင်းစောင့် - CF / ဦးသက်စိန်လွင် - TF

နေ့စွဲ ၃.၉.၂၀၁၈ စက်ဝန်းအားအမှတ်ဖြစ်ပါ စက်ဝန်း(၁) စက်ဝန်း(၂) စက်ဝန်း(၃) စက်ဝန်း(၄)

ပြည်နယ်/တိုင်း ကချင် မြို့နယ် ဒိုးကျောင်း ကျေးရွာအုပ်စု ထိုင်း ကျေးရွာ ရွေးဟော်

| စီမံကိန်းအောင်မြင်မှုအဆင့်များ | နေ့စွဲ | | အစဉ်အစားတွင်တက်ရောက်သူအရေအတွက် | | | | | |
|---|-----------------|---------------------|--------------------------------|----------------------------|-------------------------|--|-------------------------|------------------|
| | စတင်သည့် နေ့ | ပြီးဆုံးသည့် နေ့ | အမျိုးသား အရေ အတွက် | အမျိုးသမီး အရေ အတွက် | အိမ်ထောင်စု အရေအတွက် | လူမျိုးစုတက်ရောက်သူ အရေအတွက် နှင့် လူမျိုးစုအမည် | အိမ်ထောင်စု အရေအတွက် | အိမ်ထောင်စု % |
| ၁။ ကျေးရွာစီမံကိန်း ဖိတ်စက်အစဉ်အစား | ၂၄.၈.၂၀၁၈ | ၂၄.၈.၂၀၁၈ | ၆ | ၂၁ | ၂၇ | ၂၁ ၁၈ ၆ ဂြမ်း | ၂၇ | ၇၇% |
| ၂။ ကျေးရွာဖွံ့ဖြိုးရေး စီမံချက်ရေးဆွဲခြင်း အစဉ်အစား | ၂၄.၈.၂၀၁၈ | ၂၄.၈.၂၀၁၈ | ၆ | ၂၁ | ၂၇ | ၂၁ ၁၈ ၆ ဂြမ်း | ၂၇ | ၇၇% |
| ၃။ ကျေးရွာအုပ်စု လုပ်ငန်းဆုံးဖြတ်ချက်ချသည့်အစဉ်အစား | | | | | | | | |
| ၄။ မြို့နယ်အစဉ်စီမံကိန်းရေးဆွဲရေးနှင့်အစ နှင့်အကောင်အထည်ဖော်ရေးစက်မဟီ၏ စီမံကိန်း သုံးသပ်မှုအစဉ်အစား | ၁၈.၁၂. ၂၀၁၈ | ၁၈.၁၂. ၂၀၁၈ | မလို | မလို | မလို | မလို | | |

| | | | | | | | | | |
|--|------------|------------|------|------|------|---------|------------|------|--------|
| ၅။ မြို့နယ်စီမံကိန်းရေးဆွဲရေးနှင့်အကောင်အထည်ဖော်ရေးကော်မတီ၏ဆုံးဖြတ်မှုကိုရွာသို့ အသိပေးအကြောင်းကြားသည့်အစည်းအဝေး | ၁၉.၁၂.၂၀၁၈ | ၁၉.၁၂.၂၀၁၈ | ၆ | ၂၁ | ၂၇ | ၂၁ ၆ | ဗမာ ၅၆% | ၂၇ | ၇၇% |
| ၆။ စီမံကိန်းလုပ်ငန်းခွဲစီမံချက်ရေးဆွဲခြင်းအစည်းအဝေး | မလို | မလို | မလို | မလို | မလို | မလို | မလို | မလို | မလို |
| ၆.၁။ စီမံကိန်းလုပ်ငန်း အကောင်အထည်ဖော်ရေးအစီအစဉ် ရေးဆွဲခြင်း | ၁၅.၁.၂၀၁၉ | ၁၅.၁.၂၀၁၉ | ၆ | ၁၀ | ၁၆ | ၁၆ | ဗမာ | ၁၆ | ၄၅% |
| ၆.၂။ ဝယ်ယူရေးအစီအစဉ် ရေးဆွဲခြင်း | ၁၅.၁.၂၀၁၉ | ၁၅.၁.၂၀၁၉ | ၆ | ၁၀ | ၁၆ | ၁၆ | ဗမာ | ၁၆ | ၄၅% |
| ၆.၃။ ဘဏ္ဍာရေးကုန်ကျမှုလျာထားအစီအစဉ် ရေးဆွဲခြင်း | ၁၅.၁.၂၀၁၉ | ၁၅.၁.၂၀၁၉ | ၆ | ၁၀ | ၁၆ | ၁၆ | ဗမာ | ၁၆ | ၄၅% |
| ၆.၄။ ပြင်/ထိန်းအစီအစဉ် ရေးဆွဲခြင်း | ၁၅.၁.၂၀၁၉ | ၁၅.၁.၂၀၁၉ | ၆ | ၁၀ | ၁၆ | ၁၆ | ဗမာ | ၁၆ | ၄၅% |
| ၇။ စီမံကိန်းလုပ်ငန်းခွဲ တိုးတက်မှု စောင့်ကြည့်အစည်းအဝေး | မလို | မလို | မလို | မလို | မလို | မလို | မလို | မလို | မလို |
| ၇.၁။ အစည်းအဝေး ပထမအကြိမ် | ၁၅.၂.၂၀၁၉ | ၁၅.၂.၂၀၁၉ | ၄ | ၆ | ၁၀ | ၁၀ | ဗမာ | ၁၀ | ၂၆.၃၂% |
| ၇.၂။ အစည်းအဝေး ဒုတိယအကြိမ် | ၁၆.၃.၂၀၁၉ | ၁၆.၃.၂၀၁၉ | ၆ | ၆ | ၁၂ | ၁၂ | ဗမာ | ၁၂ | ၅၈.၃၅% |
| ၇.၃။ အစည်းအဝေး တတိယအကြိမ် | ၂၅.၄.၂၀၁၉ | ၂၅.၄.၂၀၁၉ | ၆ | ၈ | ၁၄ | ၁၄ | ဗမာ | ၁၄ | ၃၆.၈၄% |
| ၈။ စီမံကိန်းလုပ်ငန်းခွဲအပြီးသတ်စစ်ဆေးခြင်း အစည်းအဝေး | ၂၆.၄.၂၀၁၉ | ၂၆.၄.၂၀၁၉ | ၇ | ၇ | ၁၄ | ၁၄ | ဗမာ | ၁၄ | ၃၆.၈၄% |
| ၉။ လူထုစစ်ဆေးခွဲအစည်းအဝေး | ၂၇.၄.၂၀၁၉ | ၂၇.၄.၂၀၁၉ | ၁၃ | ၂၄ | ၃၇ | ၃၇ | ဗမာ | ၃၇ | ၉၇.၃၇% |

ပုံစံ - ၈-၃ ကျေးရွာဖွံ့ဖြိုးရေး ဦးစားပေးအစီအစဉ် (Form PC 3)

| | | |
|---|---|---------------------|
| လမ်းညွှန်ချက် | အဆင့်(၃)ကျေးရွာမှော်မှန်းချက်အစည်းအဝေးပြီးဆုံးသောအခါ | ကျေးရွာစီမံကိန်း |
| အထောက်အကူပြု ကော်မတီသည် လူထုစည်းရုံးရေးမှူးအကူအညီဖြင့် ဤပုံစံကိုပြည့်စုံအောင် ဖြည့်သွင်းရမည်။ | | |
| လူထုစည်းရုံးရေးမှူး/ဝန်ထမ်း အမည် - ဦးမျိုးသိန်းအောင်-CF/ဦးသက်နိုင်ညွန့်-TF | | |
| နေ့စွဲ ၂၄.၈.၂၀၁၈ | စက်ဝန်းအား အမှတ်ခြစ်ပါ (✓) □ စက်ဝန်း(၁) □ စက်ဝန်း(၂) □ စက်ဝန်း(၃) □ စက်ဝန်း(၄) | |
| ပြည်နယ်/တိုင်း ကချင် | မြို့နယ် မိုးကောင်း | ကျေးရွာအုပ်စု ထိုပူ |
| မြို့ကောင် | ကျေးရွာ ဖွေးဟော် | |

က။ အခက်အခဲအတားအဆီးများအားဆွေးနွေးခြင်း - ယခုလက်ရှိအခြေအနေတွင်ကျေးရွာဖွံ့ဖြိုးတိုးတက်ရေးအတွက် အဓိကအခက်အခဲအတားအဆီးများသည် မည်သည်များဖြစ်ပါသနည်း။ (အမျိုးသား/သမီး အနည်းဆုံးအခက်အခဲ ၅ ခုစီဖော်ပြပါ)

| အုပ်စုဖွဲ့ ဆွေးနွေးမှုများမှ တင်ပြသောအခက်အခဲအတားအဆီးများ | |
|---|--|
| ၁. စာသင်ကျောင်း ဆရာ၊ ဆရာမများ ဖြစ် နား နေဆောင် မရှိသောကြောင့် အခက်အခဲရှိ | <input checked="" type="checkbox"/> ကျား <input checked="" type="checkbox"/> မ <input checked="" type="checkbox"/> ကျား+ မ |
| ၂. ကျောင်း ဖြစ်ရန် ရှိ မယုံ ဖြစ်ခြင်း ကြောင့် ကလေး များ အတွက် စိုးရိမ်မှု ရှိ | <input checked="" type="checkbox"/> ကျား <input checked="" type="checkbox"/> မ <input checked="" type="checkbox"/> ကျား+ မ |
| ၃. မိုးတွင်း အခါ ရွာတွင်း လမ်း များ ဆွား လာရခက်ခဲ မှု ရှိ | <input checked="" type="checkbox"/> ကျား <input checked="" type="checkbox"/> မ <input checked="" type="checkbox"/> ကျား+ မ |
| ၄. အား ကစား ကွင်း များ မရှိသောကြောင့် အား ကစား ကွင်း ရချင်ပါ သည်။ | <input checked="" type="checkbox"/> ကျား <input checked="" type="checkbox"/> မ <input checked="" type="checkbox"/> ကျား+ မ |
| ၅. ဆုသန်စရာ ပ်မရှိသောကြောင့် အသုဘချရာတွင် အခက်အခဲ ရှိ | <input checked="" type="checkbox"/> ကျား <input checked="" type="checkbox"/> မ <input checked="" type="checkbox"/> ကျား+ မ |

ခ။ မျော်မှန်းခြင်း- နောင်လာမည့် (၅) နှစ် အတွင်း ကျေးရွာဖွံ့ဖြိုးရေး မျော်မှန်းလျာထားချက်များအား တင်ပြပါ။

| အုပ်စုဖွဲ့ ဆွေးနွေးမှုများမှ တင်ပြသောအခက်အခဲအတားအဆီးများ | |
|---|--|
| ၁. စာသင်ကျောင်း အဆောင်တိုး ချဲ့ စေချင် ပါသည်။ ဆရာ၊ ဆရာမ များ အဆင်ပြေစေချင် | <input checked="" type="checkbox"/> ကျား <input checked="" type="checkbox"/> မ <input checked="" type="checkbox"/> ကျား+ မ |
| ၂. ကျောင်း ဖြစ်ရန် ရှိ များ တည်ဆောက်စေချင် ပါသည်။ ကလေး များ ယုံ ဖြစ် စေချင် ပါ သည်။ | <input checked="" type="checkbox"/> ကျား <input checked="" type="checkbox"/> မ <input checked="" type="checkbox"/> ကျား+ မ |
| ၃. မိုးတွင်း အခါ ရွာတွင်း လမ်း များ ဆွား လာရ ယွယ်ကူ စေချင် ပါ သည်။ | <input checked="" type="checkbox"/> ကျား <input checked="" type="checkbox"/> မ <input checked="" type="checkbox"/> ကျား+ မ |
| ၄. အား ကစား ကွင်း ကောင်း တစ်ခုခု ချင် ပါ သည်။ | <input checked="" type="checkbox"/> ကျား <input checked="" type="checkbox"/> မ <input checked="" type="checkbox"/> ကျား+ မ |
| ၅. ဆုသန်စရာ တည်ဆောက်စေချင် ပါ သည်။ အသုဘချရာတွင် အဆင်ပြေစေချင် ။ | <input checked="" type="checkbox"/> ကျား <input checked="" type="checkbox"/> မ <input checked="" type="checkbox"/> ကျား+ မ |

၈။ လူထုစီမံကိန်း၏ လာမည့် (၄) နှစ်အတွက် အကျုံးပင်သော ဦးစားပေး ဖွံ့ဖြိုးတိုးတက်မှု လုပ်ငန်း အစီအစဉ်များအားဖော်ပြပါ။

| ဦးစားပေးအဆင့် | ကျေးရွာအတွက် ဦးစားပေး ဖွံ့ဖြိုးတိုးတက်မှု လုပ်ငန်းစဉ်များ | အဆိုပြုသူ (အမျိုးသားများ/ အမျိုးသမီးများ/ အမျိုးသား+အမျိုးသမီး) | အခန်းကဏ္ဍ | ဦးစားပေးအဆင့်သတ်မှတ်ချက် | ခန့်မှန်းကုန်ကျစရိတ် | အကျိုးခံစားခွင့်ရှိသူစခန်းမှန်းခြေအရေအရေအတွက် | | |
|---------------|---|---|-----------|--------------------------|----------------------|---|---|--------|
| | | | | | | ကျား | မ | ပေါင်း |
| ၁ | ဆရာ/ဆရာမများ ဖုန်းဆောင် တည်ဆောက်ခြင်း | အမျိုးသား + အမျိုးသမီး | | ၁ | ၁၂၀၀ | | | ၁၂၀၀ |
| ၂ | ကျောင်းခြံစည်းဂြိုး | အမျိုးသား + အမျိုးသမီး | | ၂ | | | | |
| ၃ | ရွာတွင်း ယမ်၊ သဲကျောက်စင်း၊ ဖြစ် ဒွင် တံတား | အမျိုးသား + အမျိုးသမီး | | ၃ | | | | |
| ၄ | အားကစား ကွင်း | အမျိုးသား + အမျိုးသမီး | | ၄ | | | | |
| ၅ | သုသာန်ဇရပ် | အမျိုးသား + အမျိုးသမီး | | ၅ | | | | |

၉။ လူထုစီမံကိန်း၏ လာမည့် (၄) နှစ်အတွက် အကျုံးမဝင်သော ဦးစားပေး ဖွံ့ဖြိုးတိုးတက်မှု လုပ်ငန်း အစီအစဉ်များအားဖော်ပြပါ။

| အဆင့် | ကျေးရွာအတွက် ဦးစားပေး ဖွံ့ဖြိုးတိုးတက်မှု လုပ်ငန်းစဉ်များ | အဆိုပြုသူ (အမျိုးသားများ/ အမျိုးသမီးများ/ အမျိုးသား+အမျိုးသမီး) | အခန်းကဏ္ဍ |
|-------|---|---|-----------|
| ၁ | လူနာတင်ယာဉ် | အမျိုးသမီး | အခြား |
| ၂ | | | |
| ၃ | | | |
| ၄ | | | |
| ၅ | | | |

ခေါင်းဆောင်၊ ကျေးရွာစီမံကိန်းအထောက်အကူပြုကော်မတီမှအတည်ပြုသည်။

အမည် ဦးကျော်စော လက်မှတ် (အ) ဇန်နဝါရီ ၂၀၁၈

ကဏ္ဍအလိုက် လုပ်ငန်းချုပ်စာရင်း: ဇွေးဟော် ကျေးရွာ

| ကဏ္ဍ | စဉ် | လုပ်ငန်းအမျိုးအစား | အဆိုပြုသူ(အမှန်ဖြစ်ရန်) | | | ခုနှစ် | ထောက်ပံ့မည့်အဖွဲ့အစည်း (သို့)ဌာန | မှတ်ချက် |
|--|-----|--------------------------------------|-------------------------|---|--------|--------|-------------------------------------|----------------------|
| | | | ကျား | မ | ကျား+မ | | | |
| အခြေခံအထောက်အညီကဏ္ဍ (လမ်း/တံတား/ရေရရှိရေး/ဇီးလင်းရေး) | ၀ | ရွာတွင်းလမ်းဆေးသန့်ရေးအဖွဲ့ | | | | ၂၀၁၇ | | |
| | ၂ | | | | | | | |
| | ၃ | | | | | | | |
| | ၄ | | | | | | | |
| | ၅ | | | | | | | |
| လူမှု၊ စီးပွားကဏ္ဍ (ပညာရေး/ ကျန်းမာရေး နှင့် ဆိုင်သောအထောက်အညီများနှင့် အခြားလိုအပ်ချက်များ) | ၀ | ဆရာ/ဆရာမ နား နှင့် ဆောင်ရွက်ပေးခြင်း | | ✓ | ✓ | ၂၀၀၉ | | လူတုဖယိုပြုစီမံကိန်း |
| | ၂ | ကျွေးမွေးခြင်း | | | ✓ | | | လူတုဖယိုပြုစီမံကိန်း |
| | ၃ | ဒီဂျစ်လ်ကုန် | | | ✓ | | | လူတုဖယိုပြုစီမံကိန်း |
| | ၄ | သုတေသန | | | ✓ | | | |
| | ၅ | | | | | | | |
| သက်မွေးဝမ်းကျောင်းကဏ္ဍ (စိုက်ပျိုးရေး/ မွေးမြူရေး နှင့် ဆိုင်သော အထောက်အညီများ နှင့် အခြား လိုအပ်ချက်များ) | ၀ | | | | | | | |
| | ၂ | | | | | | | |
| | ၃ | | | | | | | |
| | ၄ | | | | | | | |
| | ၅ | | | | | | | |
| သဘာဝဘေးအန္တရာယ် လျော့ပါးရေး ကဏ္ဍ | ၀ | | | | | | | |
| | ၂ | | | | | | | |
| | ၃ | | | | | | | |
| | ၄ | | | | | | | |
| | ၅ | | | | | | | |
| အခြားကဏ္ဍ (ဌာနဆိုင်ရာများသို့ လွှဲပြောင်းနိုင်ခြင်း နှင့် အကောင်အထည်ဖော်ဆောင်ရွက်ပေးနိုင်ခြင်းမရှိသော လုပ်ငန်းများ) | ၀ | လူနာတစ်ယောက် | | ✓ | | | | ၇၇၅.၇၇၂၆.၇၇၅.၇၇၅ |
| | ၂ | | | | | | | |
| | ၃ | | | | | | | |
| | ၄ | | | | | | | |
| | ၅ | | | | | | | |