

ပြည်ထောင်စုသမ္မတမြန်မာနိုင်ငံတော်အစိုးရ
စိုက်ပျိုးရေး၊ မွေးမြူရေးနှင့် ဆည်မြောင်းဝန်ကြီးဌာန
ကျေးလက်ဒေသဖွံ့ဖြိုးတိုးတက်ရေးဦးစီးဌာန

ငပုတောမြို့နယ်



လူထုဗဟိုပြုစီမံကိန်း
National Community Driven Development Project
(NCDDP)



ကျေးရွာဖွံ့ဖြိုးရေးအစီအစဉ်

Village Development Plan (VDP)

ဖိုးပုင်ကုန်းကျေးရွာ၊ ဝွေးချောင်းကျေးရွာအုပ်စု

မာတိကာ

စဉ်	အကြောင်းအရာ	စာမျက်နှာ
၁	မြို့နယ်မြေပုံ	၁
၂	ကျေးရွာအုပ်စုမြေပုံ(တည်နေရာ)	၂
၃	ကျေးရွာအုပ်စုတွင် ပါဝင်သောကျေးရွာများစာရင်း	၂
၄	ကျေးရွာအခြေခံအချက်အလက် (ကျေးရွာသမိုင်းကြောင်း)	၃
၅	လူထုပူးပေါင်းပါဝင်သော ဆန်းစစ်ခြင်းနှင့် အကဲဖြတ်ခြင်း PRA/PSA လုပ်ငန်းစဉ် အနှစ်ချုပ်	၄
၆	ကျေးရွာဖွံ့ဖြိုးရေးအစီအစဉ်အတွက်အသုံးပြုခဲ့သော PRA tools များနှင့် တစ်ခုချင်းစီအတွက် သုံးသပ်ချက်များ (အသုံးပြုခဲ့သော PRA Tools တစ်ခုချင်းစီ၏အမည်များ)	၁၅
၇	ကျေးရွာကော်မတီရွေးချယ်ခြင်းနှင့် ကျေးရွာဖွံ့ဖြိုးရေးအစီအစဉ် ဆောင်ရွက်မှုမှတ်တမ်းခါတ်ပုံများ	၁၆
၈	ကျေးရွာကော်မတီဝင်များစာရင်း	၁၇
၉	ကျေးရွာအခြေခံအချက်အလက်များ (ပုံစံ ၈ - ၁)	၃၀
၁၀	စီမံကိန်းစက်ဝန်းအချိန်ဇယား (ပုံစံ ၈-၂)	၃၆
၁၁	ကျေးရွာဖွံ့ဖြိုးရေး ဦးစားပေးအစီအစဉ်(ပုံစံ ၈-၃)	၄၄
၁၂	အစည်းအဝေးမှတ်တမ်းများ	၄၈
၁၃	ကဏ္ဍအလိုက် ဖွံ့ဖြိုးရေး ဦးစားပေးလုပ်ငန်းများ	၅၀

၁။ ငပုတောမြို့နယ်အခြေပြမြေပုံ

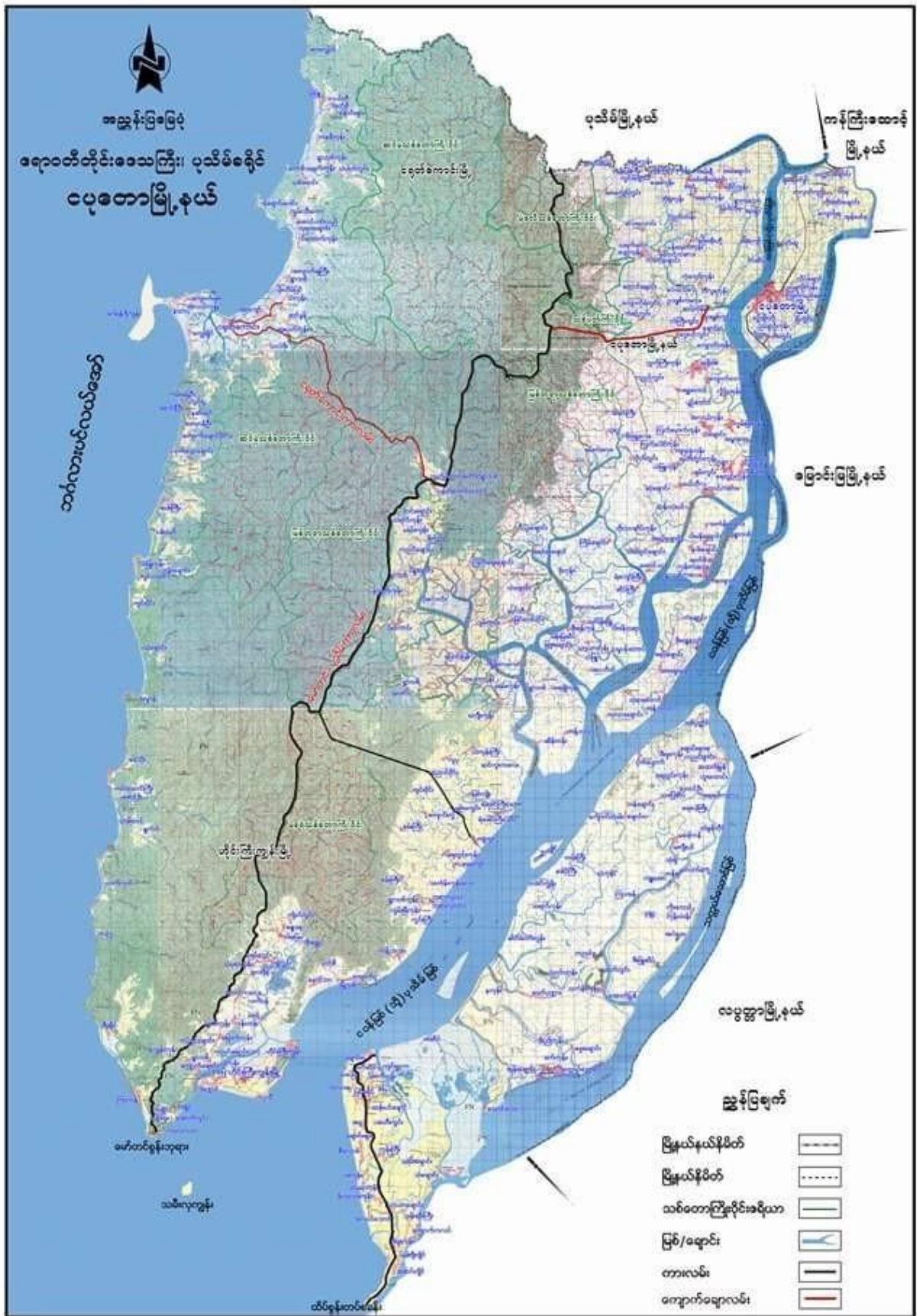

၂။ ကျေးရွာအုပ်စုမြေပုံ

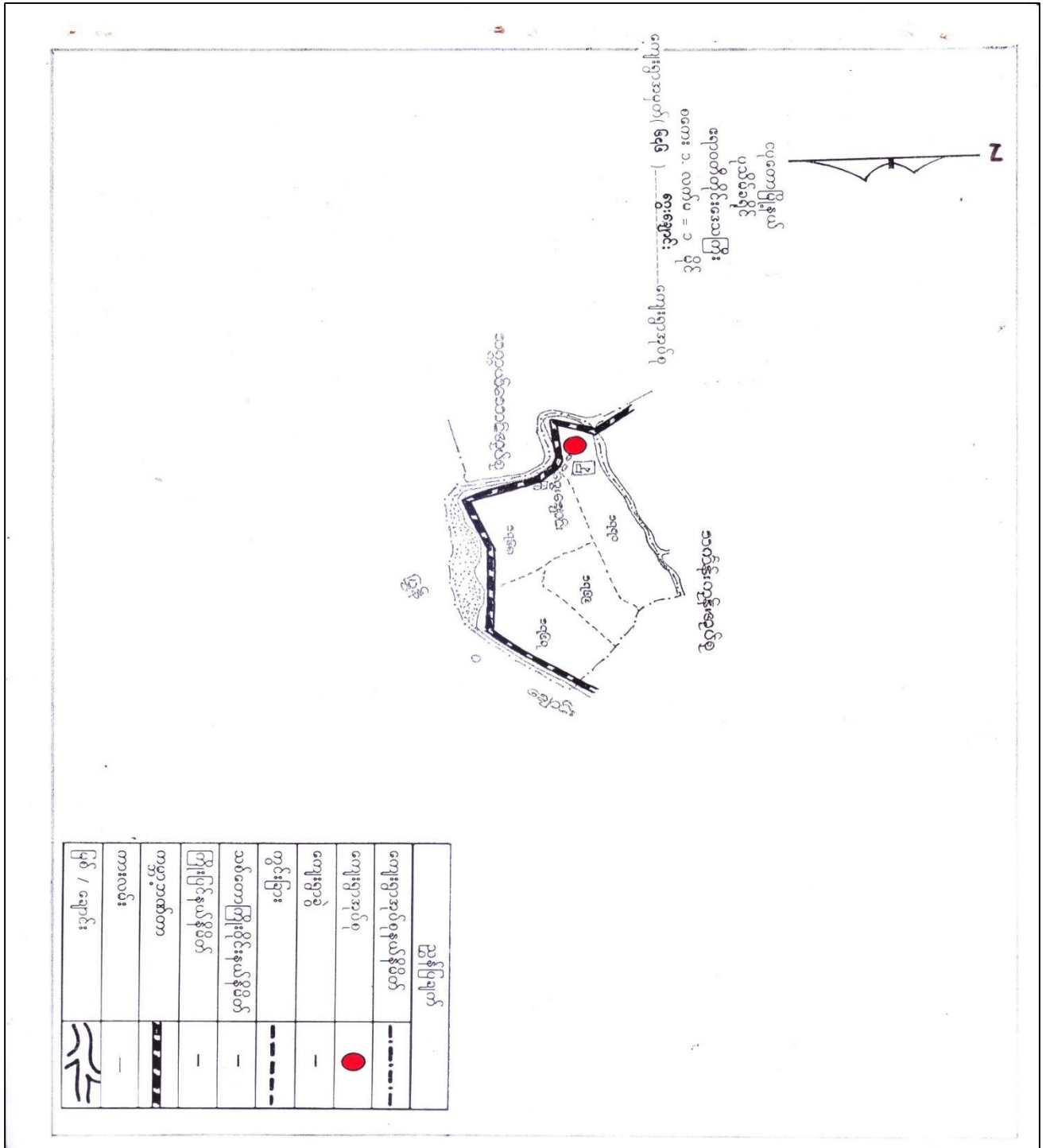

၃။ ကျေးရွာအုပ်စုအတွင်းပါဝင်သော ကျေးရွာများစာရင်း

- ၁ - ငွေချောင်းကျေးရွာ
- ၂ - ဖိုးပုဂံကုန်းကျေးရွာ
- ၃ - ဆားချက်ကွင်းကျေးရွာ

၄။ ကျေးရွာသမိုင်းအကျဉ်း

ဗိုလ်တန်းကျေးရွာ သမိုင်း

ဗိုလ်တန်းကျေးရွာသည် ပုတောက်မြို့နယ် ကျေးရွာ
 ဧရိယာတွင်ပါ ထိုင်သော ကျေးရွာဖြစ်ပြီး အနောက်ဘက်တွင်
 ကျေးရွာ၊ ချောင်းကျေးရွာ ၊ အရှေ့မြောက်ဘက်တွင် သင်္ကန်းကျေး
 ကျေးရွာ တို့၏ ကြားတွင် တည်ရှိပါသည်။ ကျေးရွာ၏ ပထမမြေ
 သီးပင် ၊ စားပင် များ ဖြစ်ထွန်းပါသည်။ ရွာသူ၊ ရွာဝေး များ
 နှာ ရိုးသား ခေတ်တော်အရ ဝယ်ယူသော များ ဖြစ်ကြပါသည်။
 ဗိုလ်တန်းကျေးရွာသည် ဖွန်းခဲ-သော နှစ် (၇၀) ကျော်က
 ပင်တင်၍ အခုအထိ ပင်ကြား သိရပါသည်။ လူကြီး သူမ များ
 ပြောစကား နာရ သော ကျားကြီး များ ဟောသော (၆) သောက်
 ဖက်ရသော အထိ ကြီး ဓားသော သရက်ပင်၊ ရွာပြုပင်
 ခေတ်ပင် ၊ ကျောက်ပင် များ ၊ သင်္ကန်းပင် များ ၊ ပျဉ်းပင် ၊ သဗ္ဗေပင်
 စစ်ပင် အစရှိသည် သစ်ပင်ကြီး များ ပေါက်ရောက်လျက်ရှိသည်။
 လူသူ အနေအထိုင် နည်းသဖြင့် တောထွန်း သဖွယ် အုံ့အုံ့ ဆိုင်းဆိုင်း
 နှင့် ချိုမှိုင်း၍ သာယာလှသည်။
 ကျေးရွာ၏ တစ်ပျောက်တွင် သူ့နေရာနှင့် သူ့ အကြောင်း
 တစ်ခုခုကို အဖွဲ့ဖြင့် ဖြည့်လည်းကောင်း ၊ သင်္ကန်းတစ်ခုခုကို အဖွဲ့
 ဖြင့် ဖြည့်လည်းကောင်း သတ်မှတ်ပေးပေးပါသည်။ နေရာများ ရှိသည်။
 သစ်ပန်းများ ပေါများစွာ ပေါက်ရောက် လျက်ရှိသော နေရာကို
 သစ်ပျော့၊ ရွာ၊ ပြုပင်များ ပေါက်လျက်ရှိသော နေရာကို ရွာ၊ မြေပြင်
 တစ်ခုခု ၊ ဆိုသူ တောင်ယာလုပ်ခဲ သည် နေရာကို သစ်ပျော့
 တောင်ယာ ၊ ခေတ်ပင် များ ပေါက်သည် နေရာကို ခေတ်ပင်

မှန်ပင်များ၊ ခေါ်များ၊ ခွာပေါက်သည်၊ နေရာကို မှန်ပင်ထား၊ သင်္ကေတ
 ပုံသဏ္ဍာန်ဖြစ်နေသောနေရာကို သင်္ကေတခိုးချွန်း၊ ဖိ၊ မဖွား၊ နိုင်၍
 ဝမ်း၊ မိုက် ခွဲ၊ ရသေ့တနေရာကို ဝမ်း၊ ခွဲ၊ မချောင်း၊ မချွန် ခွဲ၊ ဖြား၊ သတ်
 မှတ်ထားပါသည်။
 ယခင်နှစ်များက ပင်သဏ္ဍာန်၊ ပြု၊ ဖြေ့ထိုး၊ စာစု၊ ရွာကြီး
 ထစ်ရွာရှိခဲ၊ သူ၊ ကြောင်၊ သိခဲ၊ ရပါသည်။ သူနိုးကြီး၊ ကျောင်း၊ မှာ
 အလွန်ကြီး၊ ကျယ်၍ ဣဆိုင်များ ပင်ရှိခဲသည်။ ကျန်နှစ်လုံးကပ်၍
 တူးထားသော ကန်နှစ်လုံးတွင်သည် ယခုတိုင် ကျန်ရှိနေပါသည်။
 ကျန်နှစ်လုံးတွင် ထူးခြားသည့် ဖြစ်ရပ်များရှိခဲသည်။ ငှက်ကန်
 အနီးအနားတွင် ကြမ်းတမ်းသောစကား ပြောဆိုလျှင် ဖြစ်စေ၊ အသား
 များသတ်ဖြတ်စားသောက်သည်ဖြစ်စေ ပြုလုပ်မိပါက ကန်ကြီး
 ကို ဆောင့်ရှောက်လျက်ရှိသော ပေါင်လုံးလောက်ရှိ သည့် ဖြေ့ကြီး
 များ ထွက်လိုက်တက်ပါသည်။ သို့မဟုတ် အစွမ်းရည်ဖြင့်
 စောင်းပန်ရန် သတ်လေးတတ်ပါသည်။ ဖြေ့ကရာများ ငှက်ကန်
 တွင် ဖြေ့မင်းစဉ်အစီက ဖြေ့မိနှာ မှတ်သံဖြင့် ပင်ထွက်ပြေးခဲ့ရ
 သည့်မှာ မိမိကိုယ်တိုင် အသိပင်ဖြစ် သည့်အောင်တွင် ဝမ်းကျော၊
 ကျောက်ကန်ကျောတို့ ဖြစ်ပြီး ဝေဝဆုံး သဖြင့် အခြားစာစုနေရာသို့
 ဖြောင်းရွှေ့ဝေဝကြပါသည်။
 နောင်နှစ်ပေါင်းများစွာကြာပြီးနောက် မြလူများစတင်
 နေထိုင်ကြပြီး မိမိခြေအနည်းငယ်များလာသောအခါ ဖိုးပုဂံကျေးဟု
 အမည်မှည့်၍ နေထိုင်ခဲ့ကြပါသည်။ ဖိုးပုဂံကျေးဟု အမည်မှည့်
 ရခြင်းမှာ ကုန်းတန်းတစ်ချောင်းတွင် သိုက်များ အကြောက်အမျှ
 ရှိပြီး အနက်အောက်ကြီး ကျယ်စွာ သိုက် ပျက်သိုက်ကြီး၍ ဖြစ်ပါသည်။

ညာနာခါများတွင် ဆိုင်းသံတွေလိုလို၊ ရေတိုင်းသံတွေလိုလိုကြားနေရ
 တက်ပါသခင်။ ပုဂံသံများကိုလည်း အကြိမ်ကြိမ်ကြားရတက်ပြီ၊
 လဖြည့် လကွယ် ညများတွင် ကြေးခဲသံများ ကို ကြားရတက်
 ပါသခင်။ တစ်ခါတရံ လှည်းသံ၊ နွားသံ၊ ခြံသံများကို ကြားရ
 တက်ပြီ၊ လူကြီးသူမများက သိုက်ပြောင်းသခင်ဟု ဖြောဖြော
 ခဲ့ပါသခင်။

စိုးပုဂံကုန်းရွာ မှာ သိုက်များအကြောင်းကို သိရှိလာရောက်

- သိုက်တူးတာ သိုက်ဘရာ များလည်း ရှိသခင်။ တပည့် အဖြစ်ကျေးကျေး
 ရွာမှ ဦးအုန်းဖွေ နှင့် ခံကေးတို့ပါလာပြီး သိုက်တူးကြရာ ရောက် ဆုံးတွင်
 ရေကူးနေကြပြီ။ ရွာကလူတွေ သတိပေးလျက် မှ သတိရသွားပြီး
 ဖြန်ဖြေးကြတာ သခင်။

နူးသိုက်များကို မည်သည့် သိုက်ဘရာ မှ တူးဖော်လို့မရ

နိုင်ဟူသည့် လူကြီးများက ပြောပါသည်။ တစ်ဦးတစ်ယောက် ဖြစ်ထားတာ
 မခွဲသီးများကိုသာ ထိုက်တဲသူများက ရရှိခဲ့ကြပါသခင်။

ဦးခံသော် နှိုးခေါ်မယ်တင် သား ဦးဆောင်သယ်ထားမယ်

- ဦးတယုတ်ကြီးတို့ မိသားစုတွင် နှိုးမယ်တင်အား ဝင် ပူး ပြီး ဥစ္စာစောင့်မြစ်
 တံ အကြောင်း ပြောကာ ပစ္စည်းလေး မည်ဖြစ်ကြောင်း၊ မနက်ကျရင်
 အိမ်အနီး အနားက ဇီးဂါးပင်အောက်တွင် ဆက်ထဲရှိသည့် ရေကူး ယူ
 ဖြေဟု ပြောပြီး ဖြန်ထွက်သွားပါသခင်။ မနက်ရောက်တာ ဦးခံသော်
 နှင့် ဦးတယုတ်ကြီးတို့သည် ညကပြောခဲ့တဲ့ အတိုင်း တူးဖော်ကြရာ
 ငွေဒင်္ဂါး အချပ် ဖြစ်သလို အတိအကျ ရရှိခဲ့သခင်။ ဦးဆောင်ချစ် ဆုံသူ
 သခင်လည်း ဥစ္စာစောင့်နှင့် ချစ်ကြိုက်ခဲ့သူ ပြီး ဘရာများ နှင့် ကုသဆဲ
 ကြောင်း လူကြီးများက ပြောပြခဲ့ပါသခင်။ ရွာလမ်းမကြီး ကိုဖောက်

လုပ်ထောင်က ခါတွင် လည်း ကြေးအိုးများ ရရှိခဲ့ သို့ပါသည်။
 တဖြည်းဖြည်းနှင့် အိမ်ခြေများလာပြီး ၁၃၃၆ခုနှစ်တွင်
 အိမ်ခြေများကို စနစ်တကျ တန်းစီပြီး စောက်လုပ်နေထိုင်ကြပါသည်။
 ၎င်းနှစ်တွင် တွဲဖက် အခြေခံယူသော မူလတန်းကျောင်း၊ ဖွင့်လှစ်၍ မသာ
 သာကြားခဲ့ပါသည်။ ၁၉၉၃ ခုနှစ်တွင် မူလတန်းကျောင်းကို အထက်
 သင်တန်းကျောင်းနှင့် တွဲဖက် တွဲကျောင်းအဖြစ် ဆက်လက် ပညာပေးကြားခဲ့
 သည်။ ၁၉၈၈ ခုနှစ်တွင် ကျေးဇူးရှာ ချင်းဆက်သွယ်ရေးလမ်းများ
 မြောက်လှုပ်ကြပါသည်။ ၂၀၀၈ ခုနှစ်တွင် ဇေယျာပူရန် နေ့တွင် အကယ်
 မုန်တိုင်းဒဏ်ကျော် နေအိမ်များ၊ စာသင်ကျောင်း၊ ၂ မုန်တိုင်း၊ စပါးကြို
 များများ၊ နွားထိရောဂါများ စောကြေပျက်စီးခဲ့ပါသည်။
 အကယ်မုန်တိုင်း ပြန်လည်ထူထောင်ရေးအချိန်တွင် ပယ်ဖျက်
 ဆွတ်တိုင်းဝန်ကြီး ၄၀၃ မှ ဦးဆောင်တိုး၏ အကူအညီဖြင့် အခြေခံယူသော
 မူလတန်းကျောင်း ပျောက်တင်ခဲ့ပြီး အစဉ်အဆက် ပေးပို့ရင်း အဖွဲ့မှ
 ၆၀' x ၃၀' စာသင်ကျောင်း ဆောင်သစ်၊ ဖြိုဖျက်ဆွတ်တိုင်း မှ ၁၂၀' x ၈၀'
 ကျောက်တစ်လုံး တူးဖော်ပေးခဲ့သည်။ ၁၃၇၁ ခုနှစ်တွင် အခြေခံပညာ
 မူလတန်းကျောင်းရှိခဲ့ပါသည်။ ၎င်းနှစ်တွင် ပင် အစဉ်အဆက် ပေးပို့ရင်း
 မှတစ်လျှောက် ကျောင်းစောက်လုပ်လျှင် ဖြစ်ခဲ့ပါသည်။

ပျံ့နှံ့ရေးအရင်းအမြစ်ပြုမေပုံ

ကျေးရွာအုပ်စု - ကျေးရွာစောင်း

ကျေးရွာ - ဝိုးပုဂံကျွန်း

နေ့စွဲ - ၂၀၂၀.၁၀.၁၇

ဆွေးနွေး ညှိနှိုင်း ဆုံးဖြတ် ဝတ်ကြမ်း

- ဝိုးပုဂံကျွန်းကျေးရွာသည် ရေလမ်းဆက်သွယ်ရေးမရှိပါ။ ကျွန်းတွင်းမှာ ဖြစ်သည့် ဆိုက်ကွင်း၊ လယ်ယာမြေပျိုးရေးကို အစီအစဉ်ထား ကြည့်ပါ။
- အုပ်စုနှင့် အခြားအုပ်စုကျေးရွာများသို့ ဆက်သွယ်ထားသော လမ်းမှာ ခြေသားလမ်းဖြစ်သောကြောင့် ဝိုးပုဂံကျွန်းတွင် သွားလာရခက်ခဲပါသည်။
- နွေရာသီတွင်သာ ဆိုင်ကပ်/ဒိန်းဒေါင်းများ သွားလာနိုင်ပါသည်။
- သောက်ဆုံးရေ မလုံလောက်ခြင်းများ ရှိသဖြင့် နှစ်စဉ် နွေရာသီတွင် ရေကန်ပါးခြင်းကို ကြည့်ရှုပါ။
- ဝိုးပုဂံကျွန်းကျေးရွာသည် ဗမာ့လူမျိုးများ ဖြစ်ပြီး မုန့်သားသားကို ကိုးကွယ်ကြပါသည်။ ကျွန်းကြီးကျောင်းပါ ရှိပါသည်။
- လူထုမဟုတ် ဖြစ်နိုင်ပြီး နှစ်ကျေးရွာပျံ့နှံ့မှုများ ပူးပေါင်း၍ ၂၀၁၇ ခုနှစ်မှ စတင်ကာ ရွာတွင်းလမ်းများကို ဖြစ်စေခြင်း / ၂၀၁၈ ခုနှစ်တွင် ရွာတွင်းလမ်း ၅၀% ဖြစ်အံ့သည်။
- ၂၀၁၇ ခုနှစ်တွင် ကျွန်ုပ်တို့သော လမ်းများအား အုတ်သောင်စီစဉ်ကျောက်လမ်းစဉ်သည်။
- ယခုနှစ်တွင် ၆K ကျောင်းဆောင်သစ်အား လူထုမဟုတ် ဖြစ်နိုင်ပြီး နှစ်ကျေးရွာပျံ့နှံ့မှုများ ပူးပေါင်း၍ စာအုပ်ဆောင်ရွက် ရှိပါသည်။

ပိုးပုဂံကုန်းကျေးရွာ ရာသီခွင်ပြ ဖြေကုန် Update-26.10.19

Update-18.11.2019
ရက်စွဲ-5.2.2017
28.09.2018

ရက်စွဲ	အကြောင်းအရာ	တနင်္ဂနွေ	တနင်္လာ	ဥဒါန	ဗုဒ္ဓဟူး	သောတနင်္ဂနွေ	စနေ	တနင်္လာ	ဥဒါန	ဗုဒ္ဓဟူး	သောတနင်္ဂနွေ	စနေ
၁	ရာသီဥတု											
၂	ပျက်ပျိုးရေ											
၃	ရေလှုပ်သုံး											
၄	ရေအရင်းအမြစ် ရရှိမှု											
၅	ကျန်းမာရေး	အေးအေးအေးအေး	အေးအေးအေးအေး	အေးအေးအေးအေး	အေးအေးအေးအေး	အေးအေးအေးအေး	အေးအေးအေးအေး	အေးအေးအေးအေး	အေးအေးအေးအေး	အေးအေးအေးအေး	အေးအေးအေးအေး	အေးအေးအေးအေး
၆	ပွဲတော်များ	မရှိပါ	မရှိပါ	မရှိပါ	မရှိပါ	မရှိပါ	မရှိပါ	မရှိပါ	မရှိပါ	မရှိပါ	မရှိပါ	မရှိပါ
၇	ပစ်ခတ်မှု သွယ်ရေး	မရှိ	မရှိ	မရှိ	မရှိ	မရှိ	မရှိ	မရှိ	မရှိ	မရှိ	မရှိ	မရှိ
၈	ဝင်ငွေ											

ပိတ်ဆို့ရေး သူဦးစွာ - က-၇ , မ-၁၀ , မ-၁၇ ရက်

ဦးပုဂံကုန်းကျေးရွာ ကျေးရွာအုပ်စု		ညွှန်းကြယ်ဝယ်ယူရေး Update-26.10.19		Update = 28.9.2018 ၇/၅ - 5.2.2017 Update-18.11.2017
အဆင့်	သတ်မှတ်ချက်	အိမ်ထောင်စု အရေအတွက်	ရာခိုင်နှုန်း	မှတ်ချက် ပြင်ဆင်ရေးအဖွဲ့
အမြေ လှည့်ဆုံး	လယ်စိုက် ၅၀ ဖွ = ၃၀ (ထောင်လားရှိ) လယ်ထွန်ခက် = ၃၀ ဆိုင်းကယ် = ၃၀ / စိုက် / ပျဉ်ထောင်အိမ်	၃၀	၇%	ကျား - ၉
အလယ် အလတ်	လယ်စိုက် ၄၀ ဖွ ပိုင်းဒေသ = ၅ လယ်ထွန်ခက် = ၂၀ ဆိုင်းကယ် = ၃၀ အိမ်(ထောင်)	၄၀	၃၀%	မ - ၅၅
မမြေလှည့်	စိုက်ဖွ၊ ရေ၊ ပေးခြင်း၊ ကလေးများ မူလဆုံး ကျွေးမွေးရေး အာထာ	၄၀	၃၀%	မ - ၅၅ မိန်းမ - ၁၇
မမြေလှည့် ဆုံး	ကျွေးမွေးရေး အာထာ၊ အိမ်ဖွ၊ လယ်စိုက် အလယ်စိုက်ဖွ၊ မသန်ခွဲဖွ၊ ဆွဲဖွ	၄၅	၃၀%	
စုစုပေါင်း = ၁၃၀ ဖွ				

ဥစ္စာဓာတ် ကြွယ်ဝမှု ယောက်
 ဆွေးနွေးခြင်း နှင့် ဆန်းစစ်ခြင်း ဖိုးပုံကုန်းကျေးရွာ

အပြေလည်ဆုံး - ကိုယ်ပိုင်လုပ်ငန်းများ လုပ်ဆောင်နိုင်ပြီး ၊ ဝင်ငွေ နှင့်
 ထွက်ငွေ မျှတစွာ သုံးစွဲခြင်း။

အလယ်အလတ် - ကိုယ်ပိုင်လုပ်ငန်း အသင့်အတင့် ရှိပြီး ၊ ဝင်ငွေ နှင့်
 ထွက်ငွေ မမျှတ ။

အပြေလည် - လုပ်ငန်း အခြေတကျမရှိ ၊ ဝင်ငွေ နှင့် ထွက်ငွေ
 မမျှတ ။

မပြေလည်ဆုံး - လုပ်ငန်းမရှိ ။

စိုးပုဂံကုန်းရွာ
ကျေးရွာအုပ်စု

ပဏ္ဍိတ အိမ် သုံး သတ်ခြင်း
Update-26.10.19

update- 18.11.17

၇၀၈၆ - 5.2.2017

Update 28.9.2018

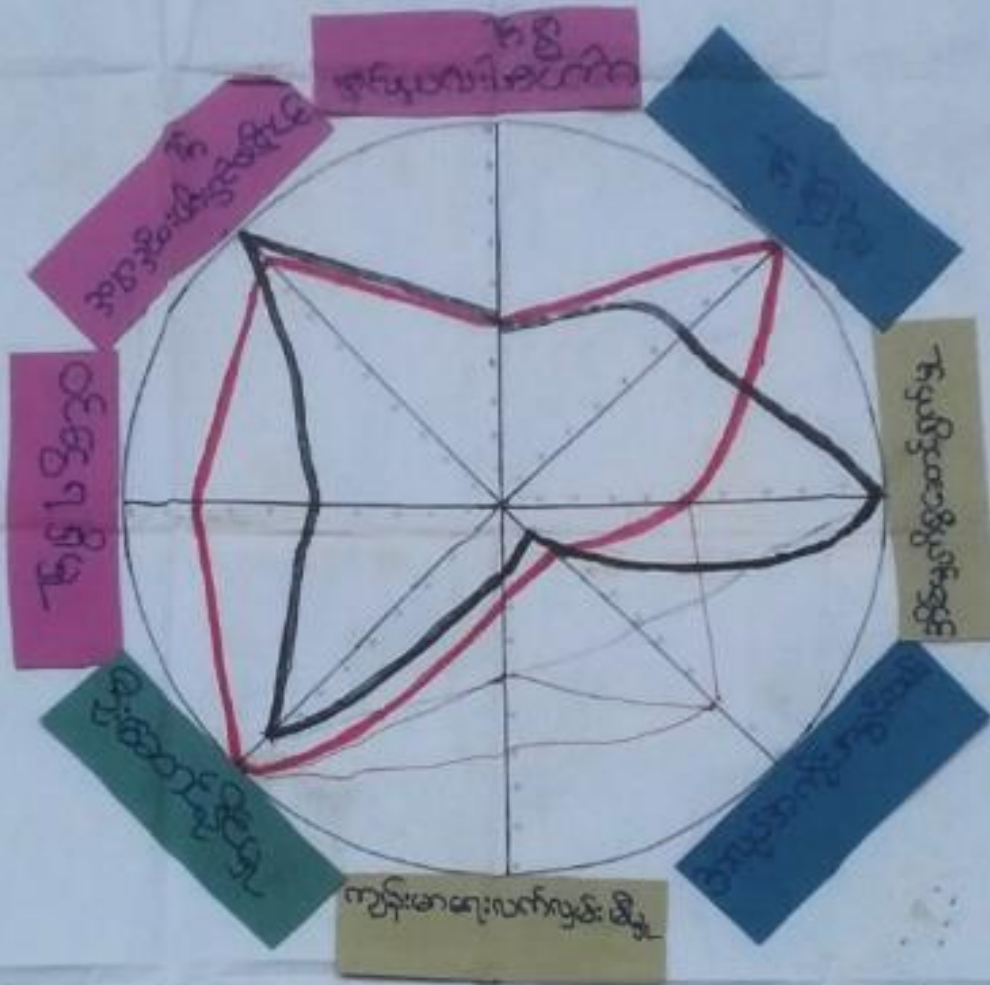

အမျိုးသား - အိမ်
အမျိုးသမီး - အနက်

မိခင်ဆွေးနွေးချက်
က - ၉
မ - ၈
ပ.၁၇ ယောက်

ဖိုးပုဂံကုန်းကျေးရွာ အုပ်စုအတွင်းရှိ အခြေခံအဆောက်အအုံများ
 Update-26.10.19

ရက်စွဲ - 5.2.2017
 Update - 18.11.17
 Update 28.9.2018



၁။ လယ်လုပ်ရေး	၁။ စက်ချုပ်	၁။ ပွေးချောင်း (ကျန်ခြောက်)
၂။ စပါးစိုက်ရေး	၂။ ပွေးချောင်း	၂။ ကောက်စိုက်၊ ကောက်ရိတ်
၃။ စက်ပျက်ရေး	၃။ မုန့်လုပ်	၃။ မွေးမြူရေး
၄။ ကောက်စိုက်	၄။ ကောက်စိုက်	၄။ စိုက်ပျိုးရေး
၅။ ခြေခေါက်	၅။ မွေးမြူရေး	၅။ လယ်လုပ်ရေး
၆။ စက်စောင့်	၆။ ကောက်ရိတ်	၆။ ကြွက်ထိုး/ကြော်
၇။ ကောက်စိုက်	၇။ စိုက်ပျိုး	၇။ စပါးသယ်/တွန်း
၈။ ငါးရှင်ထောင်	၈။ ဟင်းချက်ရောင်း	၈။ ရေပျက်/တွန်း
၉။ ကြွက်ထိုး	၉။ ကြွက်ကြော်	၉။ မြေပေး
၁၀။ စိုက်ချ	၁၀။ ကောက်စိုက်/ကြော်	
၁၁။ စပါးသယ်	၁၁။ စပါးသယ်/ရေပျက်	
၁၂။ ကုမ္ပဏီတွင်		
၁၃။ တစ်စုံတစ်		
၁၄။ ဆံဆ		

၁၁။ ကုမ္ပဏီတွင်
 ၁၂။ တစ်စုံတစ်

၂၀၁၆-၂၀၁၇ ခုနှစ်အတွက်
 ၈-၈၊ ၈-၉၊ ၈-၁၇

အုပ်စု - ကျေးရွာ၊
 ကျေးရွာ - နို့ပုဂံကျေးရွာ၊
 ရက်စွဲ - 18.11.17

‘အဖွဲ့အစည်း ချိတ်ဆက်ပုံ ဖြေရှင်း’

ဆန်းစစ်ခြင်း

- * ကျေးရွာတွင် ရှိနေသည့် အဖွဲ့အစည်းများနှင့် ဖွဲ့စည်းတိုးတက်ရေးတွင် အဓိကဦးဆောင်သည်။
- * လူငယ်အဖွဲ့၊ ရယ်ချိတ်ဖအဖွဲ့၊ စေတနာ့ငှာများ၊ မာကွဲတို့သည် ဤအဖွဲ့အစည်းများတွင် အဓိကပါဝင်သည်။
- * အမျိုးသမီးရေးရာအဖွဲ့၊ မိခင်နှင့် ကလေး အဖွဲ့တို့သည် အမျိုးသမီးအဖွဲ့များဖြစ်ကြသည်။
- * ယခုနှစ်တွင် လူထုမဟိုဠ်ဆီခဲကိုးမ ကျေးရွာဆီခဲခံ၊ ခွဲခွဲအဖွဲ့တိုးလာပြီးအဖွဲ့အစည်းဖွဲ့စည်းရေးအဖွဲ့များကို လှည့်ဆောင်ရွက်ပါသည်။

၇။ ကျေးရွာကော်မတီရွေးချယ်ခြင်းနှင့် ကျေးရွာဖွံ့ဖြိုးရေးအစီအစဉ် ဆောင်ရွက်မှုမှတ်တမ်းခါတ်ပုံများ



၈။ ကျေးရွာစီမံကိန်းအထောက်အကူပြုကော်မတီဝင်များစာရင်း

ဧည့်သည် - ငွေချောင်း
 ကျေးရွာ - ဦးပုဂံကုန်း

လူထုပတ်ဝန်းကျင်စီမံကိန်းစတုတ္ထနှစ်ကော်မတီများ

စဉ်	ကော်မတီအမည်	ရာထူး	ဖုန်းနံပါတ်
1.	ဦး.ဆောင်တင်	ကျေးရွာအထောက်အကူဝန်ထမ်း	
2.	ဒေါ်စန်းစန်းညို	ကျေးရွာအထောက်အကူဝန်ထမ်း	
3.	ဦး.မိုးကျော်	ကျေးရွာစီမံကိန်းဥက္ကဋ္ဌ	09-428550348
4.	ဒေါ်ဝင်းဝင်း	ကျေးရွာစီမံကိန်းဥက္ကဋ္ဌ	
5.	ဒေါ်ခင်စာစင်	ဝယ်ယူရေးဆောင်ရွက်ရေး	09-774103654
6.	ဦး.ထွန်းဦး	ဝယ်ယူရေးဆောင်ရွက်ရေး	09-774666516
7.	ဦး.သက်ပိုင်ဦး	ဝယ်ယူရေးဆောင်ရွက်ရေး	09-963709877
8.	ဒေါ်ခင်စန်း	လည်ပတ်ထိန်းသိမ်းရေး	09-782220757
9.	ဒေါ်နယ်နယ်စို	လည်ပတ်ထိန်းသိမ်းရေး	
10.	ဦး.ထွန်းဦး	လည်ပတ်ထိန်းသိမ်းရေး	
11.	ဒေါ်ပွင့်လင်း	ကျေးရွာအထောက်အကူရေး	09-774666516
12.	ဦး.နေအောင်	ဆေးကြောရေးကြီးကြပ်ရေး	09-774666516
13.	ဒေါ်မာမာစို	ဆေးကြောရေးကြီးကြပ်ရေး	
14.	ဦး.ထွန်းဦး	ဆေးကြောရေးကြီးကြပ်ရေး	09-961219951
15.	ဦး.စင်စင်	ဝေဖန်အကြံပြုကြိုက်စားချက်	09-250570613
16.	ဒေါ်ဌေးစို	ဝေဖန်အကြံပြုကြိုက်စားချက်	

၉။ ကျေးရွာအခြေခံအချက်အလက်များ (ပုံစံ ၈ - ၁)(ပထမနှစ်)

ကျေးရွာ ၂၀

ပုံစံ - ၈ - ၁ ကျေးရွာအခြေခံအချက်အလက်များ (Form PC 1)

လမ်းညွှန်ချက်၊ ကျေးရွာတစ်ရွာသို့ ပထမဆုံးပိတ်ဆက်ခရီး သွားရောက်သောအခါ လူထုစည်းရုံးရေးမှူးသည် ကျေးရွာခေါင်းဆောင်များအား ကျေးရွာအချက်အလက်များကို မေတ္တာရပ်ခံ၍ တောင်းခံရသည်။ ဤအချက်အလက်များကို စီမံကိန်းပိတ်ဆက်အစည်းဝေးမတိုင်မီတောင်းခံရမည်။ စီမံကိန်းပိတ်ဆက်အစည်းဝေးတွင် လူထုစည်းရုံးရေးမှူးသည် ဤအချက်အလက်များအား စစ်ဆေးပြီး မှန်ကန်အောင်ပြုလုပ်ရမည်။ ပြီးနောက်တွင် လူထုစည်းရုံးရေးမှူးမှ သတင်းအချက်အလက်ထိသို့ Tablets မှ တယင့် ဖြည့်သွင်းရမည်။

ကျေးရွာခေါင်းဆောင် အမည် ဦးဝေဖန်လင်း	ကျေးရွာခေါင်းဆောင်၏ ဖုန်းနံပါတ် ၀၉. ၇၇၃၇၇၀၄၆၀	လူထုစည်းရုံးရေးမှူး၏ အမည်
ပြည်နယ်၊ တိုင်းဒေသကြီး ဧရာဝတီတိုင်း	မြို့နယ် ယုစော	ကျေးရွာအုပ်စု ရွှေချောင်းကျေးရွာ
		ကျေးရွာ ဦးပုဂံကုန်းကျေးရွာ

က။ လူဦးရေ

လူမျိုးစု	အိမ်ထောင်စုအရေအတွက်	ကိုးကွယ်သည့်ဘာသာ	အိမ်ထောင်စုအရေအတွက်
လူမျိုးစု (၁) မြန်မာ	130	ဘာသာ (၁) မြန်မာ	130
လူမျိုးစု (၂) -----		ဘာသာ (၂) -----	
လူမျိုးစု (၃) -----		ဘာသာ (၃) -----	
လူမျိုးစုစုစု အခြား		ဘာသာရော -----	
	အရေအတွက်		
မသန်ပွင်းသူများ	၃	မုန့်	၃
သက်ကြီးရွယ်အိုများ (၆၅ နှစ် နှင့် အထက်)	၂၃	မုန့်	၂၃
စစ်ဘေးရှောင် (သို့မဟုတ်) ရွှေ့ပြောင်းနေထိုင်၊ ပြောင်းရွှေ့	မရှိ		

လူဦးရေ	အမျိုးသား (အရေအတွက်)	အမျိုးသမီး (အရေအတွက်)	အိမ်ခြေအရေအတွက်
လူမျိုးစု (၁) မြန်မာ	၂၃၉	၂၁၃	၁၃၀
လူမျိုးစု (၂) -----			
လူမျိုးစု (၃) -----			
အခြား			
အိမ်ထောင်စဦးစီး	126	4	

(ခ) အခြေခံအဆောက်အအုံ အသုံးအဆောင်များ

စာသင်ကျောင်း	အမှတ် ခြံပေါ	ကျန်းမာရေး	အမှတ် ခြံပေါ	ဘာသာရေး အဆောက်အအုံများ	အမှတ် ခြံပေါ
အထက်တန်းကျောင်း	၈	ဆေးရုံ	၈	ဓေတီ	၇
အလယ်တန်းကျောင်း	၈	ကျန်းမာရေးဌာန	၈	ဘုန်းကြီးကျောင်း	✓
မူလတန်းကျောင်း	✓	ကျန်းမာရေးဌာနခွဲ	၂	ဟိန္ဒူဘုရားကျောင်း	၂
ပုဂံကျောင်း	✓	ဆေးပေးခန်း	၂	ခရစ်ယာန်ကျောင်း	၂
အခြား	၂	အခြား	၂	ဗလီ	၂
				အခြား	၃
မှတ်ချက် မရှိ		မှတ်ချက်		မှတ်ချက်	

(ဂ) ကျွမ်းကျင်သူများမှတ်တမ်း (ကျေးရွာတွင်နေထိုင်သော သို့မဟုတ် တခြားရွာမှလာရောက်သောကျွမ်းကျင်သူများ)

	(၁) စာသင်ကျောင်း		(၂) ကျန်းမာရေး			(၃) လက်မှုပညာရှင်		
	ရွာတွင်နေထိုင်သူ	အခြားရွာမှလာသူ		ရွာတွင်နေထိုင်သူ	အခြားရွာမှလာသူ		ရွာတွင်နေထိုင်သူ	အခြားရွာမှလာသူ
မူလတန်းပြဆရာ/မ	✓	✓	ဆရာဝန်	၈	၇	လက်သမား	✓	၈
အထက်တန်းပြဆရာ/မ	၂	၂	လက်ထောက်ကျန်းမာရေးမှူး	၂	၂	ပန်းရံ	✓	၂
အလယ်တန်းပြဆရာ/မ	၇	၇	အမျိုးသမီးကျန်းမာရေးဆရာမ	၈	၇	လျှပ်စစ်ကျွမ်းကျင်၊ မီးသမား	၇	၈
မှတ်တမ်းပြဆရာ/မ	✓	၂	သားစားဆရာမ (၄၇)	✓	၂	ရေစိုက်သူ	၂	၂
အခြား	၂	၂	ပြည်သူ့ကျန်းမာရေးလုပ်သား	၀	၂	စက်ပြင်ဆရာ	၂	၀
မှတ်ချက်			မှတ်ချက်			မှတ်ချက်		

(ဃ) ကျေးရွာသို့ ရောက်ရှိနိုင်သည့် လမ်းအခြေအနေ /ကျေးရွာတစ်ရွာသည် ၎င်း၏ ကျေးရွာအုပ်စုနှင့် ဆက်သွယ်ထားသော လမ်းအခြေအနေ (အောက်ပါတို့ကိုပိုင်းပါ)

ကျောက်ကြမ်းလမ်း: ကတ္တရာလမ်း: ကွန်ကရစ်လမ်း: မော်တော်ဆိုင်ကယ်လမ်း:
 ကျောက်ခင်းလမ်း: (မြေသားလမ်း) လူသွားလမ်း: အခြား: _____

(င) ကျေးရွာဖွံ့ဖြိုးမှုစီမံချက်

(၁) လူထုဝဟိုပြုစီမံကိန်းမစတင်မီ ဤကျေးရွာတွင်ကျေးရွာဖွံ့ဖြိုးမှု စီမံချက်ရှိခဲ့ပါသလား? ရှိပါသည်/မရှိပါ/မသိပါ ပိုင်းပါ
 (၂) ရှိခဲ့ပါလျှင် ဤစီမံချက်ကို မည်သည့် ခုနှစ်တွင်ပြင်ဆင်ခဲ့ပါသနည်း? ၂၀၁၆/မသိပါ
 (၃) ဤစီမံချက်ကို မြို့နယ်မှအတည်ပြုခဲ့ပါသလား? ပြုခဲ့ပါသည်/မပြုခဲ့ပါ/မသိပါ

(စ) ဓရီးအကွာအဝေး

(၁) ဤကျေးရွာ၏ဝဟိုမှ ၎င်းကျေးရွာအုပ်စု၏ဝဟိုအထိ ဓရီးပိုင်မည်မျှကွာဝေးသနည်း? ပိုင်-၁၅/မသိပါ
 (၂) ဤကျေးရွာမှ ၎င်းကျေးရွာအုပ်စုဝဟိုအထိ သွားလာရာတွင်ကြာမြင့်သည့်အချိန်:
 ခြောက်သွေ့ရာသီတွင်ကြာချိန် ၁၅ မိနစ် ----- ထော်လာဂျီ/မော်တော်ဆိုင်ကယ်/ခြေလျင်/လား/မော်တော်ဘုတ်/
 အခြား: -----
 မိုးရာသီတွင်ကြာချိန် ၁၅ မိနစ် ----- ထော်လာဂျီ/မော်တော်ဆိုင်ကယ်/ခြေလျင်/လား/မော်တော်ဘုတ်/
 အခြား: -----

(ဆ) ပတ်ဝန်းကျင်ဆိုင်ရာ သဘာဝဘေးအန္တရာယ်

ဤကျေးရွာတွင် ရေကြီးခြင်းကဲ့သို့ သဘာဝဘေးအန္တရာယ်ကျရောက်ဖူးခြင်း ရှိပါသလား? မရှိပါ ရှိပါသည် ရှိလျှင်ဖော်ပြပါ -----

(ဇ) ကျေးရွာတွင် ခွဲစည်းထားသော အဖွဲ့အစည်းများ
 လူထုဝဟိုပြုစီမံကိန်းမတိုင်မီ ဤကျေးရွာတွင် ကျေးရွာဖွံ့ဖြိုးရေးအတွက် အစိုးရ (သို့) ရွာသားများကိုယ်တိုင် (သို့) စီမံကိန်းတစ်ခုခုမှ ခွဲစည်းထားသည့် အဖွဲ့အစည်းများရှိပါသလား။

(၁) အမျိုးသမီးကူညီမှုအဖွဲ့
 (၂) _____

(ဈ) အထွေထွေအုပ်ချုပ်ရေး ဦးစီးဌာန (GAD) မှ မှတ်တမ်းတင်ထားခြင်း
 ဤကျေးရွာသည် အထွေထွေအုပ်ချုပ်ရေး ဦးစီးဌာန (GAD) မှ မှတ်တမ်းတင်ထားမှု ရှိပါသလား။
မရှိပါ ရှိပါသည်

ကျေးရွာခေါင်းဆောင် ဦးစိန်မောင် လူထုစည်းရုံးရေးမှူး
 အမည် ဦးစိန်မောင် အမည်
 လက်မှတ် [Signature] လက်မှတ်
 နေ့စွဲ ၀၅/၀၆/၂၀၁၆ နေ့စွဲ

ကျေးရွာအခြေခံအချက်အလက်များ (ပုံစံ ၀ - ၁) (ဒုတိယနှစ်)

ပုံစံ - ၈ - ၁ ကျေးရွာအခြေခံအချက်အလက်များ (Form PC 1)

လမ်းညွှန်ချက်၊ ကျေးရွာတစ်ရွာသို့ ပထမဆုံးမိတ်ဆက်ခရီး သွားရောက်သောအခါ လူထုစည်းရုံးရေးမှူးသည် ကျေးရွာခေါင်းဆောင်များအား ကျေးရွာအချက်အလက်များကို ပေတ္တာရုပ်ခွဲ၍ တောင်းခံရသည်။ ဤအချက်အလက်များကို စီမံကိန်းမိတ်ဆက်အစည်းဝေးပတ်ိုင်မိတောင်းခံရမည်။ စီမံကိန်းမိတ်ဆက်အစည်းဝေးတွင် လူထုစည်းရုံးရေးမှူးသည် ဤအချက်အလက်များအား စစ်ဆေးပြီး မှန်ကန်အောင်ပြုလုပ်ရမည်။ ပြီးနောက်တွင် လူထုစည်းရုံးရေးမှူးမှ သတင်းအချက်အလက်ထံသို့ Tablets မှ တဆင့် ဖြည့်သွင်းရမည်။

ကျေးရွာခေါင်းဆောင် အမည် ဦးဝင်းရွှေ	ကျေးရွာခေါင်းဆောင်၏ ဖုန်းနံပါတ် ၀၇-၇၇ ၈၃၁ ၆၇၀၃	လူထုစည်းရုံးရေးမှူး၏ အမည် ဒေါ်ဝါဝါခွီး
ဖြည့်နယ်၊ တိုင်းဒေသကြီး ဧရာဝတီတိုင်း	မြို့နယ် ဗဟောမြို့	ကျေးရွာအုပ်စု ကျေးရွာ
	ကျေးရွာအုပ်စု ကျေးရွာ	ကျေးရွာ ဦးပုဂံကုန်း

က၊ လူဦးရေ

လူမျိုးစု	အိမ်ထောင်စုအရေအတွက်	ကိုးကွယ်သည့်ဘာသာ	အိမ်ထောင်စုအရေအတွက်
လူမျိုးစု (၁) မြာ	၁၂၉	ဗုဒ္ဓ	၁၂၉
လူမျိုးစု (၂) -----		ဘာသာ (၂) -----	
လူမျိုးစု (၃) -----		ဘာသာ (၃) -----	
လူမျိုးစုရော အခြား -----		ဘာသာရော -----	
	အရေအတွက်		
မသန်စွမ်းသူများ	၃ ဦး		
သက်ကြီးရွယ်အိုများ (၆၅ နှစ် နှင့် အထက်)	၂၂ ဦး		
စစ်ဘေးရှောင် (သို့မဟုတ်) ရွှေ့ပြောင်းနေထိုင်၊ ပြောင်းရွှေ့	-		

လူဦးရေ	အမျိုးသား (အရေအတွက်)	အမျိုးသမီး (အရေအတွက်)	အိမ်ခြေအရေအတွက်
လူမျိုးစု (၁) -----	၂၅၅	၂၁၈	၁၂၉
လူမျိုးစု (၂) -----			
လူမျိုးစု (၃) -----			
အခြား			
အိမ်ထောင်စဦးစီး	၁၁၅	၁၄	

(ခ) အခြေခံအဆောက်အအုံ အသုံးအဆောင်များ

တံဆိပ်အမျိုးအစား	အမှတ် ခြံပေါ်	ကျန်းမာရေး	အမှတ် ခြံပေါ်	ဘာသာရေး အဆောက်အအုံများ	အမှတ် ခြံပေါ်
အထက်တန်းကျောင်း	၈	ဆေးရုံ	၈	စေတီ	၇
အလယ်တန်းကျောင်း	၈	ကျန်းမာရေးဌာန	၈	ဘုန်းကြီးကျောင်း	၂
မူလတန်းကျောင်း	၂	ကျန်းမာရေးဌာနခွဲ	၂	ဟိန္ဒူဘုရားကျောင်း	၂
ပုဂံကျောင်း	၂	ဆေးပေးခန်း	၂	ခရစ်ယာန်ကျောင်း	၂
အခြား	၂	အခြား	၂	ဗလီ	၂
မှတ်ချက်		မှတ်ချက်		အခြား	၂
				မှတ်ချက်	

(ဂ) ကျွမ်းကျင်သူများမှတ်တမ်း (ကျေးရွာတွင်နေထိုင်သော သို့မဟုတ် တခြားရွာမှလာရောက်သောကျွမ်းကျင်သူများ)

(ခ) စာသင်ကျောင်း			(၂) ကျွန်းများရေး			(၃) လက်မှုပညာရပ်		
	ရွာတွင်နေထိုင်သူ	အခြားရွာမှလာသူ		ရွာတွင်နေထိုင်သူ	အခြားရွာမှလာသူ		ရွာတွင်နေထိုင်သူ	အခြားရွာမှလာသူ
မူလတန်းပြဆရာ/မ	၁	၁	ဆရာဝန်	၈	၇	လက်သမား	၁	၈
အထက်တန်းပြဆရာ/မ	၂	၂	လက်ထောက်ကျွန်းဟရေးမှူး	၂	၂	ပန်းချီ	၁	၂
အလယ်တန်းပြဆရာ/မ	၁	၁	အမျိုးသမီးကျွန်းဟရေးဆရာမ	၈	၇	လှုပ်စစ်ကျွမ်းကျင်ပီးသမား	၇	၈
မူကြိုဆရာ/မ	၂	၂	သားဌားဆရာမ	၂	၇	ရေပြန်သွယ်သူ	၂	၂
အခြား	၂	၂	ပြည်သူ့ကျွန်းဟရေးလုပ်သား	၀	၁	စက်ပြင်ဆရာ	၁	၀
မှတ်ချက်			မှတ်ချက်			မှတ်ချက်		

(ဃ) ကျေးရွာသို့ ရောက်ရှိနိုင်သည့် လမ်းအခြေအနေ / ကျေးရွာတစ်ရွာသည် ၎င်း၏ ကျေးရွာအုပ်စုနှင့် ဆက်သွယ်ထားသော

ကျောက်ကြမ်းလမ်း: ကတ္တရာလမ်း: ကွန်ကရစ်လမ်း: မော်တော်ဆိုင်ကယ်လမ်း:
 ကျောက်ခင်းလမ်း: မြေသားလမ်း: လှသွားလမ်း: အခြား: _____

(င) ကျေးရွာခွဲခြားမှုစီမံချက်

(၁) လူထုဝဟိုပြုစီမံကိန်းမတင်မီ ဤကျေးရွာတွင်ကျေးရွာခွဲခြားမှု စီမံချက်ရှိခဲ့ပါသလား? မရှိပါ / မရှိပါ/မသိပါ

(၂) ရှိခဲ့ပါလျှင် ဤစီမံချက်ကို မည်သည့် ခုနှစ်တွင်ပြင်ဆင်ခဲ့ပါသနည်း? နှစ်-----/မသိပါ

(၃) ဤစီမံချက်ကို ပြုနယ်မှအတည်ပြုခဲ့ပါသလား? ပြုခဲ့ပါသည်/မပြုခဲ့ပါ /မသိပါ

(စ) ခရီးအကွာအဝေး

(၁) ဤကျေးရွာ၏ဝဟိုမှ ၎င်းကျေးရွာအုပ်စု၏ဝဟိုအထိ ခရီးခိုင်မည်မျှကွာဝေးသနည်း? ခိုင်-----/မသိပါ

(၂) ဤကျေးရွာမှ ၎င်းကျေးရွာအုပ်စုဝဟိုအထိ သွားလာရာတွင်ကြာမြင့်သည့်အချိန်၊

ခြောက်ငွေ့ ရာသီတွင်ကြာချိန် 15 ကာ ထော်လာဂျီ/မော်တော်ဆိုင်ကယ်/ခြေလျင်/လား/မော်တော်ဘုတ်/အခြား: _____

မိုးရာသီတွင်ကြာချိန် 45 ကာ ထော်လာဂျီ/မော်တော်ဆိုင်ကယ်/ခြေလျင်/လား/မော်တော်ဘုတ်/အခြား: _____

(ဆ) ဖတ်ဝန်းကျင်ဆိုင်ရာ သဘာဝဘေးအန္တရာယ်

ဤကျေးရွာတွင် ရေကြီးခြင်းကဲ့သို့ သဘာဝဘေးအန္တရာယ်ကျရောက်မှုခြင်း ရှိပါသလား၊

မရှိပါ / မရှိပါသည် / ရှိလျှင်ခေါ်ပြပါ နှစ်

(ဇ) ကျေးရွာတွင် ခွဲစည်းထားသော အဖွဲ့အစည်းများ

လူထုဝဟိုပြုစီမံကိန်းမတိုင်မီ ဤကျေးရွာတွင် ကျေးရွာခွဲခြားရေးအတွက် အစိုးရ (သို့) ရွာသားများကိုယ်တိုင် (သို့) စီမံကိန်းတစ်ခုခုမှ ခွဲစည်းထားသည့် အဖွဲ့အစည်းများရှိပါသလား၊

(၁) ချူယပ်ကမ္ဘာ

(၂) _____

(ဈ) အထွေထွေအုပ်ချုပ်ရေး ဦးစီးဌာန (GAD) မှ မှတ်တမ်းတင်ထားခြင်း

ဤကျေးရွာသည် အထွေထွေအုပ်ချုပ်ရေး ဦးစီးဌာန (GAD) မှ မှတ်တမ်းတင်ထားမှု ရှိပါသလား၊

မရှိပါ / ရှိပါသည်

ကျေးရွာခေါင်းဆောင်

အမည် ဦး ဝင်းစွေ

လူထုစည်းရုံးရေးမှူး

အမည် ဒေါ်ခင်ခင်

ကျေးရွာအခြေခံအချက်အလက်များ (ပုံစံ ၈ - ၁) (တတိယနှစ်)

နေ့စွဲ ၀၈. 11. 2017

ကျေးရွာအုပ်စု
 ငွေချောင်းကျေးရွာအုပ်စု
 ငပုတောမြို့နယ်

လက်မှတ်

နေ့စွဲ ၀၈. 11. 17

ပုံစံ - ၈ - ၁ ကျေးရွာအခြေခံအချက်အလက်များ (Form PC 1)

လင်ညွှန်ရွက်၊ ကျေးရွာတစ်ရွာသို့ ပထမဆုံးမိတ်ဆက်ခေါ် ချွေးရောက်သောအခါ လူထုစည်းရုံးရေးမှူးသည် ကျေးရွာ ခေါင်းဆောင်များအား ကျေးရွာအချက်အလက်များကို ပေးအောင်ပေး၍ တောင်းခံရသည်။ ဤအချက်အလက်များကို စီမံကိန်း မိတ်ဆက်အစည်းအဝေးတိုင်ပင်တောင်းခံရသည်။ စီမံကိန်းမိတ်ဆက်အစည်းအဝေးတွင် လူထုစည်းရုံးရေးမှူးသည် ဤအချက်အလက် များအား စစ်ဆေးပြီး မှန်ကန်အောင်ပြုလုပ်ရမည်၊ ပြီးနောက်တွင် လူထုစည်းရုံးရေးမှူးမှ သတင်းအချက်အလက်ထံသို့ Tablets မှ တဆင့် ဖြည့်သွင်းရမည်။

ကျေးရွာခေါင်းဆောင် အမည် ဒွိုင်စိုးစွာ	ကျေးရွာခေါင်းဆောင်၏ ဝန်နံပါတ် ၀၅၅၇၈၃၁၆၅၀၃	လူထုစည်းရုံးရေးမှူး၏ အမည် ဒွိုင်စိုးစွာ
ပြည်နယ်၊တိုင်းဒေသကြီး ကွေ့ကော်	မြို့နယ် ဗဟုကော	ကျေးရွာအုပ်စု ရွှေ၊ရွှေ၊ရွှေ
		ကျေးရွာ ဤ၊ဤ၊ဤ

တား လူဦးရေ

လူမျိုးစု	အိမ်ထောင်စုအရေအတွက်	ကိုးကွယ်သည့်ဘာသာ	အိမ်ထောင်စုအရေအတွက်
လူမျိုးစု (၁) ဗမာ	၁၂၅	ဘာသာ (၁) ဗုဒ္ဓ	၁၂၅
လူမျိုးစု (၂) _____		ဘာသာ (၂) _____	
လူမျိုးစု (၃) _____		ဘာသာ (၃) _____	
လူမျိုးစုရော _____		ဘာသာရော _____	
အခြား			
	အရေအတွက်		
မသန်စွမ်းသူများ	၄	၄၃	၄
သက်ကြီးရွယ်အိုများ (၆၅ နှစ် နှင့် အထက်)	၇၇		

အိမ်ထောင်စု
၁၂၄

စစ်သေးရှောင်			
--------------	--	--	--

	အမျိုးသား (အရေအတွက်)	အမျိုးသမီး (အရေအတွက်)
လူဦးရေ		
လူမျိုးစု (၁) ဗမာ	250	227
လူမျိုးစု (၂) _____		
လူမျိုးစု (၃) _____		
အခြား		
အိမ်ထောင်ဦးစီး	115	10

477

(၁) အမြစ်အနှောက်အဖုံ အသုံးအဆောင်များ

စာသင်ကျောင်း	အမှတ် ခြံပိ	ကျန်းမာရေး	အမှတ် ခြံပိ	သာသာရေး အဆောက် အအုံများ	အမှတ် ခြံပိ
အထက်တန်းကျောင်း	<input type="checkbox"/>	ဆေးရုံ	<input type="checkbox"/>	စေတီ	✓
အလယ်တန်းကျောင်း	<input checked="" type="checkbox"/>	ကျန်းမာရေးဌာန	<input type="checkbox"/>	ဘုန်းကြီးကျောင်း	✓
မူလတန်းကျောင်း	<input type="checkbox"/>	ကျန်းမာရေးဌာနခွဲ	<input type="checkbox"/>	ဟိန္ဒူဘုရားကျောင်း	<input type="checkbox"/>
ပုဂံကျောင်း	<input checked="" type="checkbox"/>	ဆေးပေးခန်း	<input type="checkbox"/>	ရေစက်ယာန်ကျောင်း	<input type="checkbox"/>
အခြား	<input type="checkbox"/>	အခြား	<input type="checkbox"/>	ဓလီ	<input type="checkbox"/>
				အခြား	<input type="checkbox"/>
မှတ်ချက်		မှတ်ချက်		မှတ်ချက်	

(ဂ) ကျွမ်းကျင်သူများမှတ်တမ်း (ကျေးရွာတွင်နေထိုင်သော သို့မဟုတ် တခြားရွာမှလာရောက်သော ကျွမ်းကျင်သူများ)

(ဂ) စာထင်ကျောင်း			(၂) ကျန်းမာရေး			(၃) လက်မှုပညာရှင်		
	ရွာတွင်နေထိုင်သူ	အခြားရွာမှလာသူ		ရွာတွင်နေထိုင်သူ	အခြားရွာမှလာသူ		ရွာတွင်နေထိုင်သူ	အခြားရွာမှလာသူ
မူလတန်းပြဆရာ/မ	<input checked="" type="checkbox"/>	<input checked="" type="checkbox"/>	ဆရာဝန်	<input type="checkbox"/>	<input type="checkbox"/>	လက်သမား	<input checked="" type="checkbox"/>	<input type="checkbox"/>
အထက်တန်းပြဆရာ/မ	<input type="checkbox"/>	<input type="checkbox"/>	လက်ထောက်ကျန်းမာရေးမှူး	<input type="checkbox"/>	<input type="checkbox"/>	ပန်းချီ	<input checked="" type="checkbox"/>	<input type="checkbox"/>
အလယ်တန်းပြဆရာ/မ	<input checked="" type="checkbox"/>	<input checked="" type="checkbox"/>	အမျိုးသမီးကျန်းမာရေးဆရာမ	<input type="checkbox"/>	<input type="checkbox"/>	လျှပ်စစ်ကျွမ်းကျင်သမား	<input type="checkbox"/>	<input type="checkbox"/>
မူကြံဆရာ/မ	<input checked="" type="checkbox"/>	<input type="checkbox"/>	သားဖွားဆရာမ	<input type="checkbox"/>	<input type="checkbox"/>	ရေပိုက်သွယ်သူ	<input type="checkbox"/>	<input type="checkbox"/>
အခြား	<input type="checkbox"/>	<input type="checkbox"/>	ပြည်သူ့ကျန်းမာရေးလုပ်သား	<input type="checkbox"/>	<input type="checkbox"/>	စက်ပြင်ဆရာ	<input checked="" type="checkbox"/>	<input type="checkbox"/>
မှတ်ချက်			မှတ်ချက်			မှတ်ချက်		

(ဃ) ကျေးရွာသို့ ရောက်ရှိနိုင်သည့် လမ်းအခြေအနေ / ကျေးရွာတစ်ရွာသည် ၎င်း၏ ကျေးရွာအုပ်စုနှင့် ဆက်သွယ်ထားသော လမ်းအခြေအနေ (အောက်ပါတို့ကို ဖြည့်ပါ)

ကျောက်ကြမ်းလမ်း ကတ္တရာလမ်း ကွန်ကရစ်လမ်း မော်တော်ဆိုင်ကယ်လမ်း
 ကျောက်ခင်းလမ်း မြေသားလမ်း လူသွားလမ်း အခြား _____

(င) ကျေးရွာပွဲဦးပွဲပီပီပွဲချက် ပိုင်းပေါ်
 (၁) လူထုထုတ်ပြန်ပီပီပွဲပွဲတော်ပီ ဤ ကျေးရွာတွင် ကျေးရွာပွဲဦးပွဲချက် ရှိပါသည် / မရှိပါ / မသိပါ
 ပီပီပွဲချက်ရှိခဲ့ပါသလား?

UNDP / SC / မေတ္တာ
အဖွဲ့အစည်း
2015
2016
နှစ်—/မသိပါ

(၂) ရှိခဲ့ပါလျှင် ဤစီမံချက်ကို မည်သည့် ခုနှစ်တွင်ပြင်ဆင်ခဲ့ပါသနည်း?

နှစ်—/မသိပါ

(၃) ဤစီမံချက်ကို ဖြည့်နယ်မှုအတည်ပြုခဲ့ပါသလား?

ပြုခဲ့ပါသည်/မပြုခဲ့ပါ /မသိပါ

(စ) ခရီးအကွာအဝေး

(၁) ဤကျေးရွာ၏ဝဟိုမှ ၎င်းကျေးရွာအုပ်စု၏ဝဟိုအထိ ခရီးမိုင်မည်မျှကွာဝေးသနည်း?

မိုင်—/မသိပါ

(၂) ဤကျေးရွာမှ ၎င်းကျေးရွာအုပ်စုဝဟိုအထိ သွားလာရာတွင်ကြာမြင့်သည့်အချိန်

ခြောက်သွေ့ရာသီတွင်ကြာချိန် 30 မိနစ် ထော်လာဂျီ/မော်တော်ဆိုင်ကယ်/ခြေလျှင်/လား/မော်တော်ဘုတ်/
အခြား _____

မိုးရာသီတွင်ကြာချိန် 15 မိနစ် ထော်လာဂျီ/မော်တော်ဆိုင်ကယ်/ခြေလျှင်/လား/မော်တော်ဘုတ်/
အခြား _____

(ဆ) ပတ်ဝန်းကျင်ဆိုင်ရာ သဘာဝဘေးအန္တရာယ်

ဤကျေးရွာတွင် ရေကြီးခြင်းကဲ့သို့ သဘာဝဘေးအန္တရာယ်ကျရောက်မှုခြင်း ရှိပါသလား။

မရှိပါ ရှိပါသည် ရှိလျှင်ဖော်ပြပါ 2015 / 2016 ခုနှစ်

(ဇ) ကျေးရွာတွင် ခွဲစဉ်းထားသော အဖွဲ့အစည်းများ

လူထုထုတ်ပြန်စီမံကိန်းမတိုင်မီ ဤကျေးရွာတွင် ကျေးရွာဖွံ့ဖြိုးရေးအတွက် အစိုးရ (သို့) ရွာသားများကိုယ်တိုင်(သို့) စီမံကိန်းတစ်ခုခုမှ ခွဲစဉ်းထားသည့် အဖွဲ့အစည်းများရှိပါသလား။

(၁) မေတ္တာအဖွဲ့အစည်း 2008 / မေတ္တာအဖွဲ့

(၂) _____

(ဈ) အထွေထွေအုပ်ချုပ်ရေး ဦးစီးဌာန (GAD) မှ မှတ်တမ်းတင်ထားခြင်း

ဤကျေးရွာသည် အထွေထွေအုပ်ချုပ်ရေး ဦးစီးဌာန (GAD) မှ မှတ်တမ်းတင်ထားမှု ရှိပါသလား။

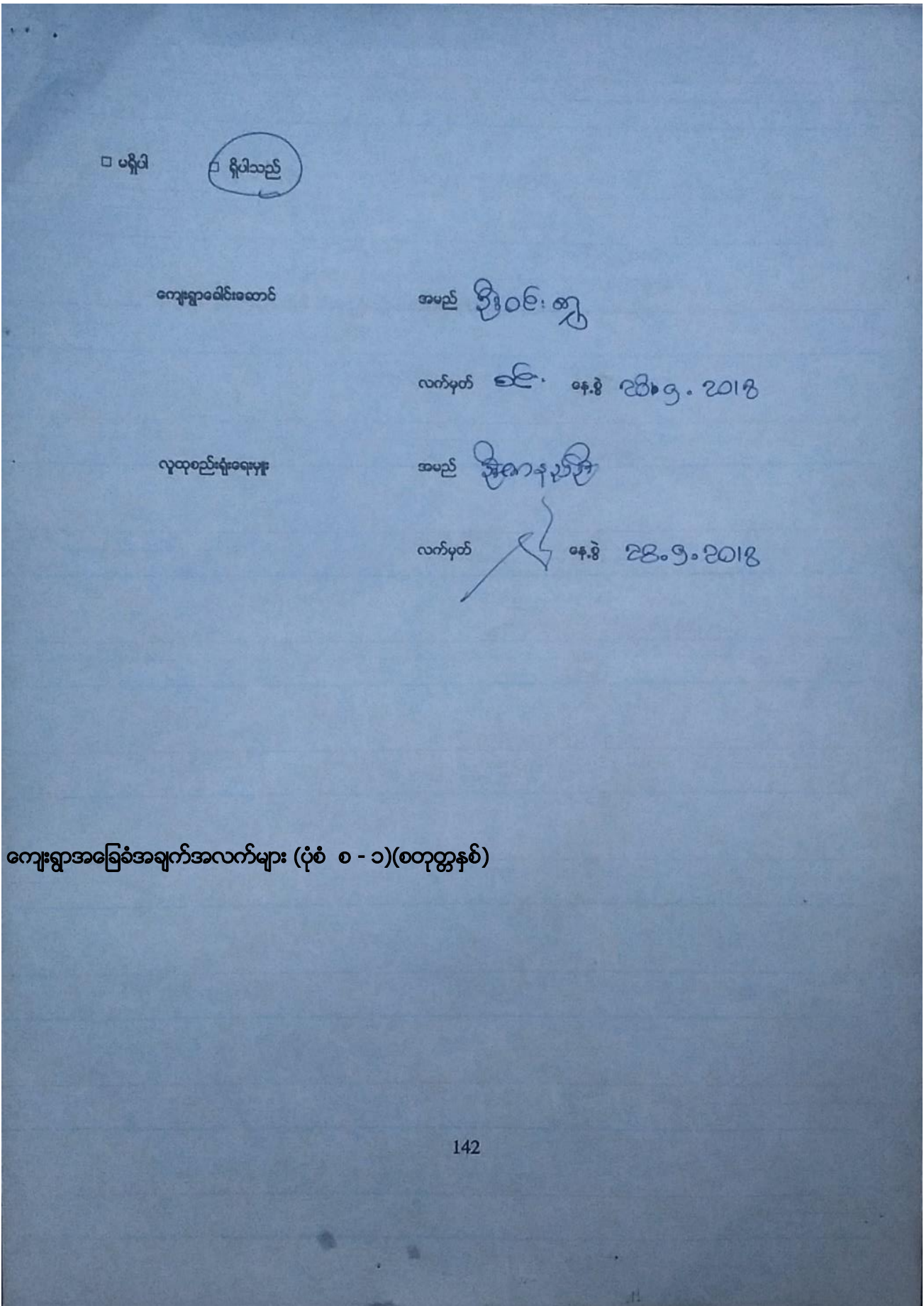

မရှိပါ ရှိပါသည်

ကျေးရွာခေါင်းစောင်

အမည် ဦးဝင်းကျွ

လက်မှတ် ဦး ဇူလိုင် ၂၈.၅. ၂၀၁၈

လူထုစည်းရုံးရေးမှူး

အမည် အောင်နုညို

လက်မှတ် [Signature] ဇူလိုင် ၂၈.၅. ၂၀၁၈

ကျေးရွာအခြေခံအချက်အလက်များ (ပုံစံ ၈ - ၁)(စတုတ္ထနှစ်)

ပုံစံ - ၈ - ၁ ကျေးရွာအခြေခံအချက်အလက်များ (Form PC 1)

လယ်ညွှန်ချက်၊ ကျေးရွာတစ်ရွာသို့ ပထမဆုံးမိတ်ဆက်ခရီးသွားရောက်သောအခါ လူထုစည်းရုံးရေးမှူးသည် ကျေးရွာခေါင်းဆောင်များအားကျေးရွာအချက်အလက်များကိုပေတ္တာရုပ်ခွဲတောင်းခံရသည်။ ဤအချက်အလက်များကိုစီမံကိန်းမိတ်ဆက်အစည်းဝေးပတ်စီတောင်းခံရမည်။ စီမံကိန်းမိတ်ဆက်အစည်းဝေးတွင် လူထုစည်းရုံးရေးမှူးသည် ဤအချက်အလက်များအားစစ်ဆေးပြီး မှန်ကန်အောင်ပြုလုပ်ရမည်။ ပြီးနောက်တွင် လူထုစည်းရုံးရေးမှူးမှ သတင်းအချက်အလက်ထဲသို့ Tablets မှ တဆင့် ဖြည့်သွင်းရမည်။

ကျေးရွာခေါင်းဆောင် အမည် ဖိုးကျော်ရွှေ	ကျေးရွာခေါင်းဆောင်၏ ဖုန်းနံပါတ် ၀၇-၇၆၂၁၇၅၁၅	လူထုစည်းရုံးရေးမှူး၏အမည် ဒေါ်ကျော့ကျော့ဦး
ပြည်နယ်၊ တိုင်းဒေသကြီး- မာစောတိုင်း	မြို့နယ်- ဇေယျာတောင်	ကျေးရွာအုပ်စု ကျေးရွာ
		ကျေးရွာ ဖိုးပုဂံ ကုန်း

က၊ လူဦးရေ

လူမျိုးစု	အိမ်ထောင်စုအရေအတွက်	ကိုးကွယ်သည့်ဘာသာ	အိမ်ထောင်စုအရေအတွက်
လူမျိုးစု (၁) ဗမာ	၁၂၅	ဘာသာ(၁) ဗုဒ္ဓ	၁၂၅
လူမျိုးစု (၂)-----		ဘာသာ(၂)-----	
လူမျိုးစု (၃)-----		ဘာသာ(၃)-----	
လူမျိုးစုရော-----		ဘာသာရော-----	
အခြား			
	အရေအတွက်		
ပညာရေးအဆင့်များ	၃		
သက်ကြီးရွယ်အိုများ (၆၅ နှစ် နှင့် အထက်)	၅၀		

[Type text]

စစ်ဆေးရောင်	
-------------	--

	အိမ်အရေအတွက်	အိမ်အရေအတွက်	မူပိုင်အိမ်အရေအတွက်
လူဦးရေ	၂၅၀	၂၂၇	၄၇၆
လူမျိုးစု (၁)-----			
လူမျိုးစု (၂)-----			
လူမျိုးစု (၃)-----			
အခြား			
စစ်ဆေးရောင်	၃၀၂	၃၄	၃၂၅

(ခ)အခြေခံအဆောက်အအုံ အခံအခံအဆောက်အအုံ

အဆောက်အအုံ	အမှတ် ခြုံငုံ	ကျန်းမာရေး	အမှတ် ခြုံငုံ	အဆောက်အအုံ အခံအခံ	အမှတ် ခြုံငုံ
အထက်တန်းကျောင်း	<input type="checkbox"/>	မရှိ	<input type="checkbox"/>	မရှိ	<input type="checkbox"/>
အလယ်တန်းကျောင်း	<input type="checkbox"/>	ကျန်းမာရေးဌာန	<input type="checkbox"/>	ဘုန်းကြီးကျောင်း	<input checked="" type="checkbox"/>
မူလတန်းကျောင်း	<input checked="" type="checkbox"/>	ကျန်းမာရေးဌာနခွဲ	<input type="checkbox"/>	ဟိန္ဒူဘုရားကျောင်း	<input type="checkbox"/>
ပုဂံကျောင်း	<input type="checkbox"/>	ဆေးပေးခန်း	<input type="checkbox"/>	ခရစ်ယာန်ကျောင်း	<input type="checkbox"/>
အခြား	<input type="checkbox"/>	အခြား	<input type="checkbox"/>	မရှိ	<input type="checkbox"/>
				အခြား	<input type="checkbox"/>
မှတ်ချက်		မှတ်ချက်		မှတ်ချက်	

စစ်သေးရှောင်	
--------------	--

	အမျိုးသား(အရေအတွက်)	အမျိုးသမီး(အရေအတွက်)	စုစုပေါင်းအရေအတွက်
လူဦးရေ	၃၀၅	၃၀၇	၆၂၂
လူမျိုးစု (၁)-----			
လူမျိုးစု (၂)-----			
လူမျိုးစု (၃)-----			
အခြား			
အိမ်ထောင်ဦးစီး	၁၃၂	၁၂	၁၄၄

(ခ)အခြေခံအဆောက်အအုံ အသုံးအဆောင်များ

စာသင်ကျောင်း	အမှတ် ခြံပိ	ကျန်းမာရေး	အမှတ် စင်ပါ	ဘာသာရေးအဆောက် အအုံများ	အမှတ် ခြံပိ
အထက်တန်းကျောင်း	<input type="checkbox"/>	ဆေးရုံ	<input type="checkbox"/>	ဇေတီ	<input checked="" type="checkbox"/>
အလယ်တန်းကျောင်း	<input checked="" type="checkbox"/>	ကျန်းမာရေးဌာန	<input type="checkbox"/>	ဘုန်းကြီးကျောင်း	<input checked="" type="checkbox"/>
မူလတန်းကျောင်း	<input checked="" type="checkbox"/>	ကျန်းမာရေးဌာနခွဲ	<input checked="" type="checkbox"/>	ဟိန္ဒူဘုရားကျောင်း	<input type="checkbox"/>
ပုဂံကျောင်း	<input type="checkbox"/>	ဆေးပေးခန်း	<input checked="" type="checkbox"/>	ခရစ်ယာန်ကျောင်း	<input type="checkbox"/>
အခြား	<input type="checkbox"/>	အခြား	<input type="checkbox"/>	ဗလီ	<input type="checkbox"/>
				အခြား	<input type="checkbox"/>
မှတ်ချက်		မှတ်ချက်		မှတ်ချက်	

(ဂ) ကျွမ်းကျင်သူများမှတ်တမ်း (ကျေးရွာတွင်နေထိုင်သော သို့မဟုတ် တခြားရွာမှလာရောက်သောကျွမ်းကျင်သူများ)

(၁) စာသင်ကျောင်း			(၂) ကျန်းမာရေး			(၃) လက်မှုပညာရှင်		
	ရွာတွင်နေထိုင်သူ	အခြားရွာမှလာသူ		ရွာတွင်နေထိုင်သူ	အခြားရွာမှလာသူ		ရွာတွင်နေထိုင်သူ	အခြားရွာမှလာသူ
မူလတန်းပြဆရာ/မ	<input checked="" type="checkbox"/>	<input checked="" type="checkbox"/>	ဆရာဝန်	<input type="checkbox"/>	<input type="checkbox"/>	လက်သမား	<input checked="" type="checkbox"/>	<input type="checkbox"/>
အထက်တန်းပြဆရာ/မ	<input type="checkbox"/>	<input type="checkbox"/>	လက်ထောက်ကျန်းမာရေးပျိုး	<input type="checkbox"/>	<input type="checkbox"/>	ပန်းရံ	<input checked="" type="checkbox"/>	<input type="checkbox"/>
အလယ်တန်းပြဆရာ/မ	<input checked="" type="checkbox"/>	<input checked="" type="checkbox"/>	အမျိုးသမီးကျန်းမာရေးဆရာမ	<input type="checkbox"/>	<input type="checkbox"/>	လျှပ်စစ်ကျွမ်းကျင်ပီးသမား	<input type="checkbox"/>	<input type="checkbox"/>
မူကြိုဆရာ/မ	<input type="checkbox"/>	<input type="checkbox"/>	သားဖွားဆရာမ	<input type="checkbox"/>	<input type="checkbox"/>	ရေပိုက်သွယ်သူ	<input type="checkbox"/>	<input type="checkbox"/>
အခြား	<input type="checkbox"/>	<input type="checkbox"/>	ပြည်သူ့ကျန်းမာရေးလုပ်သား	<input checked="" type="checkbox"/>	<input type="checkbox"/>	စက်ပြင်ဆရာ	<input checked="" type="checkbox"/>	<input type="checkbox"/>
မှတ်ချက်			မှတ်ချက်			မှတ်ချက်		

(ဃ) ကျေးရွာသို့ ရောက်ရှိနိုင်သည့်လမ်းအခြေအနေ / ကျေးရွာတစ်ရွာသည် ၎င်း၏ကျေးရွာအုပ်စုနှင့် ဆက်သွယ်ထားသောလမ်းအခြေအနေ (အောက်ပါတို့ကိုပိုင်းပါ)

ကျောက်ကြမ်းလမ်း ကတ္တရာလမ်း ကွန်ကရစ်လမ်း မော်တော်ဆိုင်ကယ်လမ်း
 ကျောက်ခင်းလမ်း မြေသားလမ်း လူသွားလမ်း အခြား _____
 ဝိုင်းပါ

(င) ကျေးရွာဖွံ့ဖြိုးမှုစီမံချက်

(၁) လူထုဗဟိုပြုစီမံကိန်းမစတင်မီ ဤကျေးရွာတွင်ကျေးရွာဖွံ့ဖြိုးမှု ရှိပါသည်/မရှိပါ/မသိပါ

စီမံချက်ရှိခဲ့ပါသလား?

(၂) ရှိခဲ့ပါလျှင် ဤစီမံချက်ကို မည်သည့် ခုနှစ်တွင်ပြင်ဆင်ခဲ့ပါသနည်း? နှစ် 2008 /မသိပါ

(၃) ဤစီမံချက်ကို မြို့နယ်မှအတည်ပြုခဲ့ပါသလား? ပြုခဲ့ပါသည်/မပြုခဲ့ပါ/မသိပါ

[Type text]

(စ) ခရီးအကွာအဝေး

(၁) ဤကျေးရွာ၏ဗဟိုမှ၎င်းကျေးရွာအုပ်စု၏ဗဟိုအထိခရီးပိုင်မည်မျှကွာဝေးသနည်း? ပိုင်-----/ပထမပါ

(၂) ဤကျေးရွာမှ ၎င်းကျေးရွာအုပ်စုဗဟိုအထိသွားလာရာတွင်ကြာမြင့်သည်အချိန်၊
ခြောက်သွေ့ရာသီတွင်ကြာချိန် ၃၀ မိနစ် -----ထော်လာဂျီ/မော်တော်ဆိုင်ကယ်/ခြေလျင်/လား/မော်တော်ဘုတ်/
အခြား -----

မိုးရာသီတွင်ကြာချိန် ၃၀ မိနစ် -----ထော်လာဂျီ/မော်တော်ဆိုင်ကယ်/ခြေလျင်/လား/မော်တော်ဘုတ်/
အခြား -----

(ဆ) ပတ်ဝန်းကျင်ဆိုင်ရာသဘာဝဘေးအန္တရာယ်

ဤကျေးရွာတွင်ကြေးခြင်းကဲ့သို့ သဘာဝဘေးအန္တရာယ်ကျရောက်ဖူးခြင်း ရှိပါသလား။
□ မရှိပါ ရှိပါသည် ရှိလျှင်ဖော်ပြပါ----- ဒီဂရီ ၈၁၆၆ ကီလိုမီတာ

(ဇ) ကျေးရွာတွင် ဖွဲ့စည်းထားသော အဖွဲ့အစည်းများ

လူထုဗဟိုပြုစီမံကိန်းမတိုင်မီ ဤကျေးရွာတွင် ကျေးရွာဖွံ့ဖြိုးရေးအတွက် အစိုးရ(သို့)ရွာသားများကိုယ်တိုင်(သို့) စီမံကိန်းတစ်ခုခုမှ ဖွဲ့စည်းထားသည့် အဖွဲ့အစည်းများရှိပါသလား။

(၁) ဦးကျော်စာဖျား

(၂) မေတ္တာအဖွဲ့

(ဈ) အထွေထွေအုပ်ချုပ်ရေး ဦးစီးဌာန (GAD) မှ မှတ်တမ်းတင်ထားခြင်း

ဤကျေးရွာသည် အထွေထွေအုပ်ချုပ်ရေး ဦးစီးဌာန (GAD) မှ မှတ်တမ်းတင်ထားမှု ရှိပါသလား။

□ မရှိပါ ရှိပါသည်

ကျေးရွာခေါင်းဆောင် အမည် ဦးကျော်စာဖျား
လက်မှတ် [Signature] နေ့စွဲ ၂၅.၁၀.၁၉

လူထုစည်းရုံးရေးမှူး အမည် ဒေါ်ကျော်ကျော်စု
လက်မှတ် [Signature] နေ့စွဲ ၂၅.၁၀.၁၉

၁၀။စီမံကိန်းစက်ဝန်းအချိန်ဇယား (ပုံစံ ၈-၂)(ပထမနှစ်)

ပုံစံ - ၈ - ၂ - စီမံကိန်းစက်ဝန်းအချိန်ဇယား (PC 2)

လယ်ညွှန်ချက်၊ သက်ဆိုင်ရာလူထုဝေခံရေးရာ/လက်ထောက်နည်းပညာများ/မှ စီမံကိန်းစက်ဝန်းအဆင့်တစ်ခုစီပြီးစီးတိုင်း ကျေးရွာနှင့် ကျေးရွာအုပ်စုအတွက် ဤပုံစံကို ဖြည့်သွင်းရမည်။		စက်ဝန်းအားအမှတ်ဖြစ်ပါ ၂ စက်ဝန်း(၁) ။ စက်ဝန်း(၂) ။ စက်ဝန်း(၃)	
စနစ်	စီမံကိန်းအချိန်ဇယား	ကျေးရွာအုပ်စု	ကျေးရွာ
စနစ်	စီမံကိန်းအချိန်ဇယား	ကျေးရွာအုပ်စု	ကျေးရွာ
စီမံကိန်းစက်ဝန်းအဆင့်များ	စက်ဝန်း	စီမံကိန်းအချိန်ဇယား	ကျေးရွာအုပ်စု
၁။ ကျေးရွာစီမံကိန်း စီမံဆက်အစည်းအဝေး	စက်ဝန်း	စီမံကိန်းအချိန်ဇယား	ကျေးရွာအုပ်စု
၂။ ကျေးရွာစီမံကိန်းပြီးရေး စီမံချက်ရေးဆွဲခြင်း အစည်းအဝေး	စက်ဝန်း	စီမံကိန်းအချိန်ဇယား	ကျေးရွာအုပ်စု
၃။ ကျေးရွာအုပ်စု လုပ်ငန်းဆုံးဖြတ်ချက်ချသည့် အစည်းအဝေး	စက်ဝန်း	စီမံကိန်းအချိန်ဇယား	ကျေးရွာအုပ်စု
၄။ မြို့နယ်အဆင့် စီမံကိန်းရေးဆွဲရေး နှင့် အကောင်အထည်ဖော်ရေးကော်မတီ၏ စီမံကိန်း သုံးသပ်မှု အစည်းအဝေး	စက်ဝန်း	စီမံကိန်းအချိန်ဇယား	ကျေးရွာအုပ်စု
၅။ မြို့နယ် စီမံကိန်းရေးဆွဲရေး နှင့် အကောင်အထည်ဖော်ရေး ကော်မတီ၏ဆုံးဖြတ်မှုကို ရွာသို့ အသိပေးအကြောင်းကြားသည့် အစည်းအဝေး	စက်ဝန်း	စီမံကိန်းအချိန်ဇယား	ကျေးရွာအုပ်စု
၆။ စီမံကိန်းလုပ်ငန်းစွဲစီမံချက်ရေးဆွဲခြင်း အစည်းအဝေး	စက်ဝန်း	စီမံကိန်းအချိန်ဇယား	ကျေးရွာအုပ်စု
၆.၁။ စီမံကိန်းလုပ်ငန်း အကောင်အထည်ဖော်ရေးအစီအစဉ် ရေးဆွဲခြင်း	စက်ဝန်း	စီမံကိန်းအချိန်ဇယား	ကျေးရွာအုပ်စု
၆.၂။ ပယ်ယူရေးအစီအစဉ် ရေးဆွဲခြင်း	စက်ဝန်း	စီမံကိန်းအချိန်ဇယား	ကျေးရွာအုပ်စု
၆.၃။ ဘဏ္ဍာရေးကုန်ကျမှု လျာဏားအစီအစဉ် ရေးဆွဲခြင်း	စက်ဝန်း	စီမံကိန်းအချိန်ဇယား	ကျေးရွာအုပ်စု

စီမံကိန်းစက်ဝန်းအချိန်ဇယား (ပုံစံ ၈-၂)(ဒုတိယနှစ်)

ပုံစံ - ၈ - ၂ - စီမံကိန်းစက်ဝန်းအချိန်ဇယား (PC 2)

စက်ဝန်းအားထုတ်ခြင်း၊ စက်ဝန်း(၁)၊ စက်ဝန်း(၂) ၊ စက်ဝန်း(၃)
 စက်ဝန်း(၄)
 လုပ်ငန်းအုပ်စု **ကျေးရွာ** ခရိုင် **ပုဂံ**

သတ်မှတ်ရက်စွဲ/ရက်စွဲအရေ
 စက်ဝန်းအရေ/စက်ဝန်းအရေ - ၁၆/၁၆
 စက်ဝန်း - ၁၆/၁၆
 စက်ဝန်းအရေ/စက်ဝန်းအရေ **၁၆/၁၆**

စက်ဝန်းအရေ	စက်ဝန်းအရေ	စက်ဝန်းအရေ	စက်ဝန်းအရေ	စက်ဝန်းအရေ			စက်ဝန်းအရေ
				စက်ဝန်းအရေ	စက်ဝန်းအရေ	စက်ဝန်းအရေ	
၁၆	၁၆	၁၆	၁၆	၁၆	၁၆	၁၆	၁၆
၁၆	၁၆	၁၆	၁၆	၁၆	၁၆	၁၆	၁၆
၁၆	၁၆	၁၆	၁၆	၁၆	၁၆	၁၆	၁၆

- ၁။ စက်ဝန်းအရေ/စက်ဝန်းအရေ
- ၂။ စက်ဝန်းအရေ/စက်ဝန်းအရေ
- ၃။ စက်ဝန်းအရေ/စက်ဝန်းအရေ
- ၄။ စက်ဝန်းအရေ/စက်ဝန်းအရေ
- ၅။ စက်ဝန်းအရေ/စက်ဝန်းအရေ
- ၆။ စက်ဝန်းအရေ/စက်ဝန်းအရေ
- ၇။ စက်ဝန်းအရေ/စက်ဝန်းအရေ
- ၈။ စက်ဝန်းအရေ/စက်ဝန်းအရေ
- ၉။ စက်ဝန်းအရေ/စက်ဝန်းအရေ
- ၁၀။ စက်ဝန်းအရေ/စက်ဝန်းအရေ

စီမံကိန်းစက်ဝန်းအချိန်ဇယား (ပုံစံ ၈-၂)(တတိယနှစ်)

ပုံစံ - ၈ - ၂ - စီမံကိန်းစက်ဝန်းအချိန်ဇယား (PC 2)

လမ်းညွှန်ခွက်၊ သက်ဆိုင်ရာလူထုစည်းရုံးရေးမှူး/လက်ထောက်နည်းပညာမှူးများမှ စီမံကိန်းစက်ဝန်းအဆင့်တစ်ခုစီပြီးစီးတိုင်း ကျေးရွာနှင့် ကျေးရွာအုပ်စုအတွက် ဤပုံစံကို ဖြည့်သွင်းရမည်။	
စည်းရုံးရေးမှူး/ဝန်ထမ်း အမည် ဒေါ်အေးညိုစိ	
ခန့်မှန်း ၂၈.၅.၂၀၁၉	စက်ဝန်းအားအမှတ်ခြိမ်ပါ <input type="checkbox"/> စက်ဝန်း(၁) <input type="checkbox"/> စက်ဝန်း(၂) <input checked="" type="checkbox"/> စက်ဝန်း(၃) <input type="checkbox"/> စက်ဝန်း (၄)
ပြည်နယ်/တိုင်း ရှေးထွန်း	မြို့နယ် ဗဟန်း ကျေးရွာအုပ်စု ကျွန်းကျွန်း ကျေးရွာ ဖိုးပုဂံကုန်း

စီမံကိန်းအောင်မြင်မှုအဆင့်များ	ခန့်မှန်း		အရည်အဝေတွင်တက်ရောက်သူအရေအတွက်			
	စတင်သည့် ခန့်	ပြီးဆုံးသည့်ခန့်	အမျိုးသား အရေအတွက်	အမျိုးသမီး အရေအတွက်	အိမ်ထောင်စု အရေအတွက်	လူမျိုးစုတက်ရောက်သူ အရေအတွက် နှင့် လူချိန်အမည်
၀။ ကျေးရွာစီမံကိန်း မိတ်ဆက်အစည်းအဝေး	၂၈.၅.၁၈	၂၈.၅.၁၈	၃၁	၃၇	၆၈	၆၈ ၇၆၈
၂။ ကျေးရွာဖွံ့ဖြိုးရေး စီမံချက်ရေးဆွဲခြင်း အစည်းအဝေး	၂၉.၅.၁၈	၂၉.၅.၁၈	၃၄	၄၅	၈၃	၈၃ ၇၆၈

၃။ ကျေးရွာအုပ်စု လုပ်ငန်းဆောင်ရွက်ရမည့် အစည်းအဝေး	3.10.18	3.10.18					1
၄။ မြို့နယ်အဆင့် စီမံကိန်းရေးဆွဲရေး နှင့် အကောင်အထည်ဖော်ရေးကော်မတီ၏ စီမံကိန်း ထုံးသပ်မှု အစည်းအဝေး			မရှိ	မရှိ	မရှိ	မရှိ	
၅။ မြို့နယ် စီမံကိန်းရေးဆွဲရေး နှင့် အကောင်အထည်ဖော်ရေး ကော်မတီ၏ဆုံးဖြတ်မှုကို ရွာသို့ အသိပေး အကြောင်းကြားမည့် အစည်းအဝေး	27.1.19	27.1.19	3	5	8	8	10hr
၆။ စီမံကိန်းလုပ်ငန်းဆိုင်ရာဆွဲချက်အစည်းအဝေး							
၆.၁။ စီမံကိန်းလုပ်ငန်း အကောင်အထည်ဖော်ရေးအစီအစဉ် ရေးဆွဲခြင်း	26.1.19	26.1.19	8	8	16	16	1 (4hr)
၆.၂။ ဝယ်ယူရေးအစီအစဉ် ရေးဆွဲခြင်း	26.1.19	26.1.19	8	8	16	16	6hr
၆.၃။ ဘဏ္ဍာရေးကုန်ကျမှု လျာထားအစီအစဉ် ရေးဆွဲခြင်း	26.1.19	26.1.19	8	8	16	16	6hr

၆.၄၊ ပြင်/ထိန်းသိမ်းရေး ရေးဆွဲခြင်း	26.1.19	26.1.19	8	8	16	16	1 မှတ်
၇၊ စီမံကိန်းလုပ်ငန်းဆိုင်ရာ တိုးတက်မှု စောင့်ကြည့် အစည်းအဝေး							
၇.၁၊ အစည်းအဝေး ပထမအကြိမ်	5.2.19	5.2.19	7	4	11	11	1 မှတ်
၇.၂၊ အစည်းအဝေး ဒုတိယအကြိမ်							
၇.၃၊ အစည်းအဝေး တတိယအကြိမ်	10.3.19	10.3.19	5	6	11	11	1 မှတ်
	10.5.19	10.5.19	6	4	10	10	1 မှတ်
၈၊ စီမံကိန်းလုပ်ငန်းဆိုင်ရာ အပြီးသတ်စစ်ဆေးခြင်း အစည်းအဝေး	10.5.19	10.5.19	5	4	9	9	1 မှတ်
၉၊ လူထုစစ်ဆေးမှုအစည်းအဝေး	12.5.19	12.5.19	34	40	74	74	1 မှတ်

စီမံကိန်းစက်ဝန်းအချိန်ဇယား (ပုံစံ ၈-၂)(စတုတ္ထနှစ်)

ပုံစံ - ၈-၂ - စီမံကိန်းစက်ဝန်းအချိန်ဇယား (PC 2)

စီမံကိန်းစက်ဝန်းအဆင့်တင်စာရင်းစာတမ်းစာတမ်းစာတမ်းစာတမ်း

လမ်းညွှန်ရွာကမ်း	သက်ဆိုင်ရာလုပ်ငန်းစဉ်များ/ လက်ထောက်နှုန်းညွှန်ညွှန်	စီမံကိန်းစက်ဝန်းအဆင့်တင်စာရင်းစာတမ်းစာတမ်းစာတမ်း	
ကျေးရွာအုပ်စုအတွက် ဦးစီးဌာန/လက်ထောက်နှုန်းညွှန်ညွှန်	သက်ဆိုင်ရာလုပ်ငန်းစဉ်များ/ လက်ထောက်နှုန်းညွှန်ညွှန်	စီမံကိန်းစက်ဝန်းအဆင့်တင်စာရင်းစာတမ်းစာတမ်းစာတမ်း	
စည်းရုံးရေးမှူး/လက်ထောက်နှုန်းညွှန်ညွှန်	အမည် - ဝန်ကြီးဌာန၊ ဝန်ကြီးဌာန၊ ဝန်ကြီးဌာန	စီမံကိန်းစက်ဝန်းအဆင့်တင်စာရင်းစာတမ်းစာတမ်းစာတမ်း	
နေ့စွဲ ၇.၆.၁၀.၁၉	စီမံကိန်းစက်ဝန်းအဆင့်တင်စာရင်းစာတမ်းစာတမ်းစာတမ်း	စီမံကိန်းစက်ဝန်းအဆင့်တင်စာရင်းစာတမ်းစာတမ်းစာတမ်း	
ပြည်နယ်/တိုင်း	မြို့နယ်	ကျေးရွာအုပ်စု	ကျေးရွာ

စီမံကိန်းစက်ဝန်းအဆင့်တင်စာရင်းစာတမ်းစာတမ်းစာတမ်း	နေ့စွဲ		အစည်းအဝေးတွင်တက်ရောက်သူအရေအတွက်				အိမ်ထောင်စု %
	စတင်သည့်နေ့	ပြီးဆုံးသည့်နေ့	အမျိုးသားအရေအတွက်	အမျိုးသမီးအရေအတွက်	အိမ်ထောင်စုအရေအတွက်	အိမ်ထောင်စုပေါင်း	
၁။ ကျေးရွာစီမံကိန်း စီမံကိန်းအစည်းအဝေး	၇.၆.၁၀.၁၉	၇.၆.၁၀.၁၉	၇၂	၆၃	၆၃	၆၃	
၂။ ကျေးရွာဖွံ့ဖြိုးရေး စီမံချက်ရေးဆွဲခြင်းအစည်းအဝေး	၇.၆.၁၀.၁၉	၇.၆.၁၀.၁၉	၇၂	၆၃	၆၃	၆၃	
၃။ ကျေးရွာအုပ်စုလုပ်ငန်းဆောင်ရွက်ချက်ချာသည့်အစည်းအဝေး							
၄။ မြို့နယ်အဆင့်စီမံကိန်းရေးဆွဲရေးနှင့်အကောင်အထည်ဖော်ရေး ကော်မတီ၏စီမံကိန်း သုံးသပ်မှုအစည်းအဝေး							

၁၁။ ကျေးရွာဖွံ့ဖြိုးရေး ဦးစားပေး အစီအစဉ် (ပုံစံ ၈-၃)(ပထမနှစ်)

၉၀

ပုံစံ - ၈ - ၃ ကျေးရွာဖွံ့ဖြိုးရေး ဦးစားပေးအစီအစဉ် (Form PC 3)

လမ်းညွှန်ချက်၊ အဆင့်(၃) ကျေးရွာမှော်မှန်းချက်အစည်းအဝေး ပြီးဆုံးသောအခါ ကျေးရွာစီမံကိန်း အထောက်အကူပြု
 ကော်မတီသည် လူထုစည်းရုံးရေးပူးအကူအညီဖြင့် ဤပုံစံကိုပြည့်စုံအောင် ပြည့်သွင်းရမည်။
 လူထုစည်းရုံးရေးမှူး/ဝန်ထမ်း အမည်

နေ့စွဲ 7.2.2017

ဝက်ဝန်းအား အမှတ်ခြစ်ပါ (✓) ဝက်ဝန်း(၁) ✓
 ဝက်ဝန်း(၂) ဝက်ဝန်း(၃) ဝက်ဝန်း(၄)

ပြည်နယ်/တိုင်း: ဧရာဝတီ ပြနယ်: လှတော ကျေးရွာအုပ်စု: ပွေးချောင်း ကျေးရွာ: ဦးပုဂံကုန်း

က။ အခက်အခဲအတားအဆီးများအားစွေးနှေးခြင်း - ယခုလက်ရှိအခြေအနေတွင် ဤကျေးရွာဖွံ့ဖြိုးတိုးတက်ရေးအတွက် အဓိက အခက်အခဲအတားအဆီးများသည် မည်သည်များဖြစ်ပါသနည်း။ (အမျိုးသား/သမီး အနည်းဆုံးအခက်အခဲ ၅ ခုစီဖော်ပြပါ)

အမျိုးသား အဖွဲ့မှ တင်ပြသောအခက်အခဲအတားအဆီးများ	အမျိုးသမီး အဖွဲ့မှတင်ပြသောအခက်အခဲအတားအဆီးများ
၁ ရေကန်ကန် ခံခဲ့ရခြင်း (ရေညွှန်း ကန်)	၁ ရွှေကျော်ဖွဲ့ ရွှေ မလုံ ဖောက်ခြင်း ။
၂ ကျေးရွာစီးလမ်း ရေ	၂ ကျေးရွာ စီးလမ်း ရေ ။
၃ စာသင်ကျောင်း ဖြုတ်ခြင်း	၃ လမ်းပစ် ဆက်သွယ်ရေး ဆက်ခံခြင်း။
၄ လမ်းပစ် ဆက်သွယ်ရေး ဆက်ခံခြင်း	၄ ကျွန်းမာရွေး (စေးပေးဆန် မရှိခြင်း)။
၅ ကျွန်းမာရွေး (စေးပေးဆန် မရှိခြင်း)	၅ သာသနာ့ကျောင်းကျောင်းကန် မြေရိပ်
၆ သာသနာ့ကျောင်း ကျောင်းကန် မြေရိပ်	၆ သာသနာ့ကျောင်း ကျောင်းကန် မြေရိပ်

ခ။ မှော်မှန်းခြင်း - နောင်လာမည့် (၅) နှစ် အတွင်း ကျေးရွာဖွံ့ဖြိုးရေး မှော်မှန်းလျာထားချက်များအား တင်ပြပါ။

အမျိုးသားအဖွဲ့မှ တင်ပြသောမှော်မှန်းချက်များ	အမျိုးသမီးအဖွဲ့မှ တင်ပြသောမှော်မှန်းချက်များ
၁ ရေထွေး/ကျန်ရှိရေထွေး ဘို့မျှော်လင့်ခြင်း	၁ ရေထွေး/ကျန် ရွှေ မလုံ ဖောက်ခြင်း ။
၂ ဆိုလာ ဟိုက်ဒရို ဓာတ် မျှော်လင့်ခြင်း ။	၂ ကျွန်းမာရွေး စေးပေးဆန် မျှော်လင့်ခြင်း ။
၃ ဆေးပေး ဝန် မျှော်လင့်ခြင်း ။	၃ ကျေးရွာစီးလမ်း ရေ မျှော်လင့်ခြင်း ။
၄ ကျောင်းဆောင်ဆရာမ မျှော်လင့်ခြင်း ။	၄ ပညာရေး (ကျောင်း ဆောင်သင်ဆရာ) ။
၅ ကြေးမုံလမ်း မြေကျောက်ချော့ပစ် သို့ ။	၅ သာသနာ့ကျောင်း ကျောင်းကန် မြေရိပ်
၆ သာသနာ့ကျောင်း ကျောင်းကန် မြေရိပ်	၆ လမ်း ကောင်း မြေရိပ် မျှော်လင့် ပါသည် ။

ဂ။ လူ့ဆိုင်ခံကိန်း၏ လာမည့် (၄) နှစ်အတွက် အကျုံးဝင်သော ဦးစားပေး ဖွံ့ဖြိုးတိုးတက်မှု လုပ်ငန်း အစီအစဉ်များအားဖော်ပြပါ။

အဆင့်	ကျေးရွာအတွက် ဦးစားပေး ဖွံ့ဖြိုးတိုးတက်မှု လုပ်ငန်းစဉ်များ	အဆိုပြုသူ (အမျိုးသားများ/ အမျိုးသမီးများ/ အမျိုးသား+ အမျိုးသမီး)	ခန့်မှန်းကုန်ကျ ဝင်ရိတ်	အကျိုးခံစားခွင့်ရှိသူ ခန့်မှန်းခြေ အရေအတွက်
၁	ရေထွေး/ကျန် ဖြုတ်ခြင်း ။	ကျွန်းမာရွေး/ကျွန်းမာရွေး		452
၂	ကျေးရွာစီးလမ်း ရေ ။	။		
၃	ကျေးရွာစေးပေး ဆန် ။	။		
၄	စာသင်ကျောင်း ဖြုတ်ခြင်း ။	။		
၅	လမ်းပစ် ဆက်သွယ် ရေ ။	။		
၆				

ဃ၊ လူထုစီမံကိန်း၏ လာမည့်(၄)နှစ်အတွက် အကျုံးမဝင်သော ဦးစားပေး ဖွံ့ဖြိုးတိုးတက်မှု လုပ်ငန်း အစီအစဉ်များအားဖော်ပြပါ။

အဆင့်	ကျေးရွာအတွက် ဦးစားပေး ဖွံ့ဖြိုးတိုးတက်မှု လုပ်ငန်းစဉ်များ	အဆိုပြုသူ (အမျိုးသားများ/အမျိုးသမီးများ/အမျိုးသား+အမျိုးသမီး)	အခန်းကဏ္ဍ
၁			
၂			
၃			
၄			
၅			
၆			
၇			
၈			
၉			

ခေါင်းဆောင်၊ ကျေးရွာစီမံကိန်းအထောက်အကူပြုကော်မီတီမှ အတည်ပြုသည်။

အမည် ----- စိုးကျော် ----- လက်မှတ် ----- [Signature] ----- နေ့ရက် ----- 7.2.2017 -----

ကျေးရွာဖွံ့ဖြိုးရေး ဦးစားပေး အစီအစဉ် (ပုံစံ ၈-၃)(ဒုတိယနစ်)

ပုံစံ - ၈ - ၃ ကျေးရွာဖွံ့ဖြိုးရေး ဦးစားပေးအစီအစဉ် (Form PC 3)

လမ်းညွှန်ချက်၊ အဆင့်(၃) ကျေးရွာမှော်မှန်းချက်အစည်းအဝေး ပြီးဆုံးသောအခါ ကျေးရွာစီမံကိန်း အထောက်အကူပြု
 ကော်မတီသည် လူထုစည်းရုံးရေးမှူးအမှုအပ်ဖြင့် ဤပုံစံကိုပြည့်စုံအောင် ပြည့်သွင်းရမည်။
 လူထုစည်းရုံးရေးမှူး/ဝန်ထမ်း အမည် ဒေါ်ခင်စိန်
 နေ့စွဲ 23.12.17 စက်ဝန်းအား အမှတ်ခြစ်ပါ (V) စက်ဝန်း(၁)
 စက်ဝန်း(၂) စက်ဝန်း(၃) စက်ဝန်း(၄)
 ပြည်နယ်/တိုင်း ဧရာဝတီ မြို့နယ် ထွဏ် ကျေးရွာအုပ်စု ကျွဲချောင်း ကျေးရွာ ဦးပုဂံကုန်း

က။ အဝက်အစဲအတားအဆီးများအားဆေးရှေးနှေးခြင်း - ယခုလက်ရှိအခြေအနေတွင် ဤကျေးရွာဖွံ့ဖြိုးတိုးတက်ရေးအတွက် အဓိက အဝက်အစဲအတားအဆီးများသည် မည်သည်များဖြစ်ပါသနည်း။ (အမျိုးသား/သမီး အနည်းဆုံးအဝက်အစဲ ၅ ခုစီဖော်ပြပါ)

အမျိုးသား အဖွဲ့မှ တင်ပြသောအဝက်အစဲအတားအဆီးများ	အမျိုးသမီး အဖွဲ့မှတင်ပြသောအဝက်အစဲအတားအဆီးများ
၁- မာကျော့တိုက်မရှိ၊ သွားကွက်ကွက်ပစ္စည်းမရှိ	၁- မာကျော့တိုက်မရှိ၊ သွားကွက်ကွက်ပစ္စည်းမရှိ
၂- ရွာတွင်းလမ်းသည် ပျက်စီး ဖျက်ဆီးမှုများရှိ	၂- ရွာတွင်းလမ်းသည် ပျက်စီး ဖျက်ဆီးမှုများရှိ
၃- ရွာတွင်းမီးဖိုချောင်စက်မရှိ	၃- ရွာတွင်းမီးဖိုချောင်စက်မရှိ
၄- ကျေးမာကျေးစားစားလမ်းမရှိ	၄- ကျေးမာကျေးစားစားလမ်းမရှိ
၅	၅
၆	၆

ခ။ မျှော်မှန်းခြင်း - နောင်လာမည့် (၅) နှစ် အတွင်း ကျေးရွာဖွံ့ဖြိုးရေး မျှော်မှန်းလျာထားချက်များအား တင်ပြပါ။

အမျိုးသားအဖွဲ့မှ တင်ပြသောမျှော်မှန်းချက်များ	အမျိုးသမီးအဖွဲ့မှ တင်ပြသောမျှော်မှန်းချက်များ
၁- မာကျော့တိုက်မရှိ၊ သွားကွက်ကွက်ပစ္စည်းမရှိ	၁- မာကျော့တိုက်မရှိ၊ သွားကွက်ကွက်ပစ္စည်းမရှိ
၂- ရွာတွင်းလမ်းသည် ပျက်စီး ဖျက်ဆီးမှုများရှိ	၂- ရွာတွင်းလမ်းသည် ပျက်စီး ဖျက်ဆီးမှုများရှိ
၃- ရွာတွင်းမီးဖိုချောင်စက်မရှိ	၃- ရွာတွင်းမီးဖိုချောင်စက်မရှိ
၄- ကျေးမာကျေးစားစားလမ်းမရှိ	၄- ကျေးမာကျေးစားစားလမ်းမရှိ
၅	၅
၆	၆

ဂ။ လူထုစီမံကိန်း၏ လာမည့် (၄) နှစ်အတွက် အကျုံးဝင်သော ဦးစားပေး ဖွံ့ဖြိုးတိုးတက်မှု လုပ်ငန်း အစီအစဉ်များအားဖော်ပြပါ။

အဆင့်	ကျေးရွာအတွက် ဦးစားပေး ဖွံ့ဖြိုးတိုးတက်မှု လုပ်ငန်းစဉ်များ	အဆိုပြုသူ (အမျိုးသားများ/ အမျိုးသမီးများ/အမျိုးသား+ အမျိုးသမီး)	ခန့်မှန်းကုန်ကျ ဝရိတ်	အကျိုးခံစားခွင့်ရှိသူ ခန့်မှန်းခြေ အရေအတွက်
၁	အစားအသွယ်	ကျား + ၆	7406150	၄၇၃
၂	ကျေးရွာတွင်းလမ်း	ကျား + ၆		၄၇၃
၃	အိမ်လျှပ်စီး	ကျား + ၆		၄၇၃
၄	ကျေးမာကျေးစားစားလမ်း	ကျား + ၆		၄၇၃
၅				
၆				

ယခင် လူထုစီမံကိန်း၏ လာမည့် (၄)နှစ်အတွက် အကျိုးပေးစေသော ဦးစားပေး ဖွံ့ဖြိုးတိုးတက်မှု လုပ်ငန်း အစီအစဉ်များအားဖော်ပြပါ။

အစဉ်	ကျေးရွာအတွက် ဦးစားပေး ဖွံ့ဖြိုးတိုးတက်မှု လုပ်ငန်းစဉ်များ	အဆိုပြုသူ (အမျိုးသားများ/ အမျိုးသမီးများ/အမျိုးသား + အမျိုးသမီး)	အခန်းကဏ္ဍ
၀			
၂			
၃			
၄			
၅			
၆			
၇			
၈			

ခေါင်းစောင်၊ ကျေးရွာစီမံကိန်းအထောက်အကူပြုကော်မီတီမှ အတည်ပြုသည်။

အမည် ----- ဦးခွဲကျော် ----- လက်မှတ် ----- [Signature] ----- ဇယား ----- ၂၀. ၁၂. ၁၇ -----

ကျေးရွာဖွံ့ဖြိုးရေး ဦးစားပေး အစီအစဉ် (ပုံစံ ၈-၃)(တတိယနှစ်)

ပုံစံ - ၈-၃ ကျေးရွာဖွံ့ဖြိုးရေး ဦးစားပေးအစီအစဉ် (Form PC 3)

လယ်ညှန်ချက် အဆင့်(၃)ကျေးရွာမျှော်မှန်းချက်အစည်းအဝေးပြီးဆုံးသောအခါ ကျေးရွာစီမံကိန်း အထောက်အကူပြု စီမံကိန်းအဖွဲ့က လူထုစည်းရုံးရေးမှူးအကူအညီဖြင့် ဤပုံစံကိုပြည့်စုံအောင် ဖြည့်သွင်းရမည်။			
လူထုစည်းရုံးရေးမှူး/ဝန်ထမ်း အမည် <u>ဒေါ်ကျော်စွာ</u>			
နေ့စွဲ <u>29.9.2018</u>	စက်ဝန်းအား အမှတ်ဖြစ်ပါ (✓) <input type="checkbox"/> စက်ဝန်း(၁) <input type="checkbox"/> စက်ဝန်း(၂) <input type="checkbox"/> စက်ဝန်း(၃) <input checked="" type="checkbox"/> စက်ဝန်း(၄)		
ပြည်နယ်/တိုင်း <u>ဧရာဝတီ</u>	မြို့နယ် <u>ပုသိမ်</u>	ကျေးရွာအုပ်စု <u>ပွေးချောင်း</u>	ကျေးရွာ <u>ပိဗူးကုန်း</u>

က။ အခက်အခဲအတားအဆီးများအားဆွေးနွေးခြင်း - ယခုလက်ရှိအခြေအနေတွင်ဤကျေးရွာဖွံ့ဖြိုးတိုးတက်ရေးအတွက် အဓိကအခက်အခဲအတားအဆီးများသည် မည်သည်များဖြစ်ပါသနည်း။ (အမျိုးသား/သမီး အနည်းဆုံးအခက်အခဲ ၅ ခုစီဖော်ပြပါ)

အုပ်စုဖွဲ့ဆွေးနွေးမှုများမှ တင်ပြသောအခက်အခဲအတားအဆီးများ	
၁ လျှော့စွာတွင်း၊ လမ်း၊ မကောင်း၊ သာဓု၊ အခက်အခဲ	<input type="checkbox"/> ကျား <input checked="" type="checkbox"/> မ ကျား+မ
၂ လျှော့စွာတွင်း၊ မလမ်း၊ သာဓု၊ အခက်အခဲ	<input type="checkbox"/> ကျား <input checked="" type="checkbox"/> မ ကျား+မ
၃ လျှော့စွာတွင်း၊ သက်လမ်း၊ မကောင်း၊ သာဓု၊ အခက်အခဲ	<input type="checkbox"/> ကျား <input checked="" type="checkbox"/> မ ကျား+မ
၄ လျှော့စွာတွင်း၊ လျှာတံတား၊ မကောင်း၊ သာဓု၊ အခက်အခဲ	<input type="checkbox"/> ကျား <input checked="" type="checkbox"/> မ ကျား+မ
၅ စာလွယ်၊ တိုက်မရှိ၊ သာဓု၊ အခက်အခဲ	<input checked="" type="checkbox"/> ကျား <input type="checkbox"/> မ ကျား+မ

ခ။ မျှော်မှန်းခြင်း- နောင်လာမည့် (၅)နှစ် အတွင်း ကျေးရွာဖွံ့ဖြိုးရေး မျှော်မှန်းလျာထားချက်များအား တင်ပြပါ။

အုပ်စုဖွဲ့ဆွေးနွေးမှုများမှ တင်ပြသောအခက်အခဲအတားအဆီးများ	
၁ လျှော့စွာတွင်း၊ လမ်းများ၊ မကောင်း၊ သာဓု၊ အခက်အခဲ	<input type="checkbox"/> ကျား <input checked="" type="checkbox"/> မ ကျား+မ
၂ လျှော့စွာတွင်း၊ လမ်း၊ အခက်အခဲ	<input type="checkbox"/> ကျား <input checked="" type="checkbox"/> မ ကျား+မ
၃ လျှော့စွာတွင်း၊ သက်လမ်း၊ ကောင်း၊ သာဓု၊ အခက်အခဲ	<input type="checkbox"/> ကျား <input checked="" type="checkbox"/> မ ကျား+မ
၄ လျှော့စွာတွင်း၊ လျှာတံတား၊ ကောင်း၊ သာဓု၊ အခက်အခဲ	<input type="checkbox"/> ကျား <input checked="" type="checkbox"/> မ ကျား+မ
၅ လျှော့စွာတွင်း၊ စာလွယ်၊ တိုက်မရှိ၊ အခက်အခဲ	<input checked="" type="checkbox"/> ကျား <input type="checkbox"/> မ ကျား+မ

၀ ကျား ၁၀၀ ၀ ကျား + ၀

၈။ လူထုပီပီကိန်း၏ လာမည့် (၄) နှစ်အတွက် အကျုံးမဝင်သော ဦးစားပေး ပြုပြင်ထိန်းသိမ်းမှု လုပ်ငန်း အစီအစဉ်များအားဖော်ပြပါ။

ဦးစားပေးအဆင့်	ကျေးရွာအတွက် ဦးစားပေး ပြုပြင်ထိန်းသိမ်းမှု လုပ်ငန်းစဉ်များ	အဆိုပြုသူ (အမျိုးသားများ/ အမျိုးသမီးများ/ အမျိုးသား + အမျိုးသမီး)	အခန်းကဏ္ဍ	ဦးစားပေး အဆင့် သတ်မှတ်ချက်	ခန့်မှန်း ကုန်ကျ ဝင်ရက်	အကျိုးခံစားခွင့်ရှိသူ နိ.မှန်းခြေအရေအတွက်		
						ကျား	မ	ပေါင်း
၀	ရွာတွင်း ပတ်သက်စီမံခန့်ခွဲရေး အဖွဲ့	ဒေါ်အေးအေး	အခြေခံအဆောက်အအုံ	၁	၃၀၀၀၀၀	၂၅၀	၂၅၇	၅၀၇
၂	အ.ပ.စာရင်းအကျဉ်းချုပ် အစီအစဉ်	"	ပစ္စည်း	၂	၂၃၀၀၀၀၀	၂၅၀	၂၅၇	၅၀၇
၃	ရွာတွင်း အသား အဖွဲ့	"	အခြေခံအဆောက်အအုံ	၃	၄၅၀၀၀၀	၂၅၀	၂၅၇	၅၀၇
၄	ကျေးရွာ၏ ပ.စ. ကျေးလက် (ဒီပေ)	"	အခြေခံ	၄	၄၀၀၀၀၀	၂၅၀	၂၅၇	၅၀၇
၅	ရွာတွင်း အကျဉ်းချုပ် အဖွဲ့	"	အခြေခံအဆောက်အအုံ	၅	၂၃၀၀၀၀၀	၂၅၀	၂၅၇	၅၀၇

၉။ လူထုပီပီကိန်း၏ လာမည့် (၄) နှစ်အတွက် အကျုံးမဝင်သော ဦးစားပေး ပြုပြင်ထိန်းသိမ်းမှု လုပ်ငန်း အစီအစဉ်များအားဖော်ပြပါ။

အဆင့်	ကျေးရွာအတွက် ဦးစားပေး ပြုပြင်ထိန်းသိမ်းမှု လုပ်ငန်းစဉ်များ	အဆိုပြုသူ (အမျိုးသားများ/ အမျိုးသမီးများ/ အမျိုးသား + အမျိုးသမီး)	အခန်းကဏ္ဍ
၀	အလုပ်ကလေး အဖွဲ့၊ ပ.စ. ကျေးလက် (ဒီပေ)	ဒေါ်အေးအေး	အခြေခံ
၂			
၃			
၄			
၅			

ခေါင်းစောင်း၊ ကျေးရွာပီပီကိန်းအထောက်အကူပြုကော်မတီမှအတည်ပြုသည်။

အမည် ဒေါ်အေးအေး လက်မှတ် [Signature] ဝန်.ရံ ၂၀.၇.၂၀၂၈

ကျေးရွာဖွံ့ဖြိုးရေး ဦးစားပေး အစီအစဉ် (ပုံစံ ၈-၃)(စတုတ္ထနှစ်)

ပုံစံ - ၈-၃ ကျေးရွာဖွံ့ဖြိုးရေး ဦးစားပေးအစီအစဉ် (Form PC 3)

လမ်းညွှန်ချက်၊ အဆင့်(၃)ကျေးရွာမှိုက်မှန်းချက်အစည်းအဝေးပြီးဆုံးသောအခါ ကျေးရွာစီမံကိန်း အထောက်အကူပြု ကော်မတီသည် လူထုစည်းရုံးရေးပူးအကူအညီဖြင့် ဤပုံစံကိုပြည့်စုံအောင် ဖြည့်သွင်းရမည်။			
လူထုစည်းရုံးရေးပူး/ဝန်ထမ်း အမည် ဒေါ်ကျေးကျေးခိုင်			
နေ့စွဲ 29.10.19	စက်ဝန်းအား အမှတ်ခြစ်ပါ (✓) <input type="checkbox"/> စက်ဝန်း(၀) <input type="checkbox"/> <input type="checkbox"/> စက်ဝန်း(၂) <input type="checkbox"/> စက်ဝန်း(၃) <input checked="" type="checkbox"/> စက်ဝန်း(၄)		
ပြည်နယ်/တိုင်း ရာဇဝတ်	မြို့နယ် ငယ်တော	ကျေးရွာအုပ်စု ကျွန်းချောင်း	ကျေးရွာ ဦးပုဂံကုန်း

က။ အခက်အခဲအတားအဆီးများအားဆွေးနွေးခြင်း - ယခုလက်ရှိအခြေအနေတွင်ကျေးရွာဖွံ့ဖြိုးတိုးတက်ရေးအတွက် အဓိကအခက်အခဲအတားအဆီးများသည် မည်သည်များဖြစ်ပါသနည်း။ (အမျိုးသား/သမီး အနည်းဆုံးအခက်အခဲ ၅ ခုစီဖော်ပြပါ)

အုပ်စုဖွဲ့ဆွေးနွေးမှုများမှ တင်ပြသောအခက်အခဲအတားအဆီးများ	
ကျေးရွာရှိကျောင်းသား၊ ယူဇာ၊ စာသင်ဇာတ်ရုံ	<input type="checkbox"/> ကျား <input checked="" type="checkbox"/> မ
ဖွင့်တော်မူလောက် မျှော်စေရန်	<input type="checkbox"/> ကျား <input checked="" type="checkbox"/> မ
အစည်းအဝေး ဗျာ၊ ဖြူငယ်ရာတွင် ဝှေးချောင်း	<input type="checkbox"/> ကျား <input checked="" type="checkbox"/> မ
ခဏတာ သွားလာရေး ဝန်ဆောင်ခံ ဖြစ်	<input type="checkbox"/> ကျား <input checked="" type="checkbox"/> မ
သေးပေး ချီးမြှင့်သည့် အတွက်ကျန်းမာရေး	<input type="checkbox"/> ကျား <input checked="" type="checkbox"/> မ
ကစားကစားမဖြစ်ခြင်း	<input type="checkbox"/> ကျား <input type="checkbox"/> မ <input type="checkbox"/> ကျား + မ

ခ။ မှိုက်မှန်းခြင်း- နောင်လာမည့် (၅) နှစ် အတွင်း ကျေးရွာဖွံ့ဖြိုးရေး မှိုက်မှန်းလျာထားချက်များအား တင်ပြပါ။

အုပ်စုဖွဲ့ဆွေးနွေးမှုများမှ တင်ပြသောအခက်အခဲအတားအဆီးများ	
ကျေးရွာသား၊ ယူဇာ၊ စာသင်ဇာတ်ရုံ	<input type="checkbox"/> ကျား <input checked="" type="checkbox"/> မ
လုံလောက်မှု ရှိရန်	<input type="checkbox"/> ကျား <input checked="" type="checkbox"/> မ
အစည်းအဝေး ဗျာ၊ ဖြူငယ်ရာတွင် ဝှေးချောင်း	<input type="checkbox"/> ကျား <input checked="" type="checkbox"/> မ
ခဏတာ သွားလာရေး ဝန်ဆောင်ခံ ဖြစ်	<input type="checkbox"/> ကျား <input checked="" type="checkbox"/> မ
သေးပေး ချီးမြှင့်သည့် အတွက်ကျန်းမာရေး	<input type="checkbox"/> ကျား <input checked="" type="checkbox"/> မ
မဖြစ်ခြင်း	<input type="checkbox"/> ကျား <input type="checkbox"/> မ <input type="checkbox"/> ကျား + မ

[Type text] Page 1

□ ကျား □ မ □ ကျား+ မ

၈။ လူထုစီမံကိန်း၏ လာမည့် (၄)နှစ်အတွက် အကျုံးဝင်သော ဦးစားပေး ဖွံ့ဖြိုးတိုးတက်မှု လုပ်ငန်း အစီအစဉ်များအားဖော်ပြပါ။

အဆင့်	ကျေးရွာအတွက် ဦးစားပေး ဖွံ့ဖြိုးတိုးတက်မှု လုပ်ငန်းစဉ်များ	အဆိုပြုသူ (အမျိုးသားများ/ အမျိုးသမီးများ/ အမျိုးသား+ အမျိုးသမီး)	အခန်းကဏ္ဍ	ဦးစားပေး အဆင့်သတ်မှတ်ချက်	ခန့်မှန်း ကုန်ကျစရိတ်	အကျိုးခံစားခွင့်ရှိသူ နှင့် ပုဂ္ဂိုလ်အရေအတွက်		
						ကျား	မ	ပေါင်း
၁	ကျေးရွာအတွက် မြေအခြေခံ အဆောက်အအုံ	ကျား + မ	ပညာရေး	၁	12000000	250	229	479
၂	အထူးစားနပ်ရိက္ခာ အဆောက်အအုံ	ကျား + မ	ကျန်းမာရေး	၂	12000000	၂	၂	၂
၃	အလုပ်အကိုင် ဖွံ့ဖြိုးရေး	ကျား + မ	စီးပွားရေး	၃	10000000	၂	၂	၂
၄	အထူးစားနပ်ရိက္ခာ အဆောက်အအုံ	ကျား + မ	ကျန်းမာရေး	၄	12000000	၂	၂	၂
၅								

၉။ လူထုစီမံကိန်း၏ လာမည့် (၄) နှစ်အတွက် အကျုံးဝင်သော ဦးစားပေး ဖွံ့ဖြိုးတိုးတက်မှု လုပ်ငန်း အစီအစဉ်များအားဖော်ပြပါ။

အဆင့်	ကျေးရွာအတွက် ဦးစားပေး ဖွံ့ဖြိုးတိုးတက်မှု လုပ်ငန်းစဉ်များ	အဆိုပြုသူ (အမျိုးသားများ/ အမျိုးသမီးများ/ အမျိုးသား+ အမျိုးသမီး)	အခန်းကဏ္ဍ
၁	အထူးစားနပ်ရိက္ခာ အဆောက်အအုံ	ကျား + မ	အထူးစားနပ်ရိက္ခာ အဆောက်အအုံ
၂	အထူးစားနပ်ရိက္ခာ အဆောက်အအုံ	ကျား	အထူးစားနပ်ရိက္ခာ အဆောက်အအုံ
၃			
၄			
၅			

ခေါင်းဆောင်၊ ကျေးရွာစီမံကိန်းအထောက်အကူပြုကော်မတီမှအတည်ပြုသည်။

အမည် ဦးစိုးကျော် လက်မှတ် [Signature] နေ့စွဲ 29.10.19
ဒေါ်စုဝါဒီ [Signature]

အစီအစဉ်(၇)ခုကို ကျေးရွာစေတနာ့ဝန်ထမ်းတွေ ပျက်စီးစွာ မှီခိုနေကြောင်း
 ဖြစ်စေကာမူ၊ တောအုပ်စုစေတနာ့ဝန်ထမ်းကလေးကလေး မရှိပါက လက်ရှိ
 ဝန်ထမ်းအားဖြင့်သာ အလုပ်အကိုင်များကို ဆောင်ရွက်ရမည်။ အထူးသဖြင့်
 ကျေးရွာအုပ်စုအတွက် ပျက်စီးစွာ မှီခိုနေကြောင်း
 ၁၁ ဦး၊ အထူးသဖြင့် ၂၁ ဦး၊ အထူးသဖြင့် ၃၁ ဦး ဖြစ်ပါသည်။

အစီအစဉ်(၈)ခုကို မူဝါဒများပေါင်းစပ်ပြီးပါကသာ အလုပ်အကိုင်များ
 ကို အလုပ်အကိုင်များကို အကောင်အထည်ဖော်နိုင်မည်။ PRA ဖြစ်ပေါ်စေရန်
 ရှိသည့်အခါတွင် အလုပ်အကိုင်များကို အကောင်အထည်ဖော်နိုင်မည်။ PRA ဖြစ်ပေါ်စေရန်
 ကို အကောင်အထည်ဖော်နိုင်မည်။

အစီအစဉ်(၉)ခုကို အကောင်အထည်ဖော်နိုင်ရန်အတွက် အလုပ်အကိုင်များ
 ပြုလုပ်ရန်အတွက် အလုပ်အကိုင်များကို အကောင်အထည်ဖော်နိုင်မည်။

၁၃။ ကဏ္ဍအလိုက် ဖွံ့ဖြိုးရေး ဦးစားပေးလုပ်ငန်းများ

ဆုပိစု - ဝွေးချောင်း
ကျေးရွာ - ဇိုးပုဂံကုန်း

ကဏ္ဍအလိုက် ဦးစားပေးလုပ်ငန်းချုပ်ယော:

ကဏ္ဍ	ဦးစားပေးအဆင့်	လုပ်ငန်းအမျိုးအစား	အဆိုပြုသူ (အမှန်ခြစ်ရန်)			ခုနှစ်	ထောက်ပံ့မည့်အဖွဲ့အစည်း (သို့) ဌာန	မှတ်ချက်
			ကျား	မ	ကျား+မ			
အခြေခံအဆောက်အအုံကဏ္ဍ (လမ်း/တံတား/ရေရရှိရေး/မီးလင်းရေး)	၀	အစဉ်အဆက် အထူးအဆောင်အယောင်			✓	2020		
	၂	အစဉ်အဆက် အထူးအဆောင်အယောင်			✓			
	၃							
	၄							
	၅							
လူမှုဝန်းကျင်ကဏ္ဍ (ပညာရေး/ ကျန်းမာရေး နှင့် ဆိုင်သောအဆောက်အအုံများနှင့် အခြားလိုအပ်ချက်များ)	၀	ဆေးပေးရန် ဆောင်ရွက်ပေးခြင်း			✓			
	၂							
	၃							
	၄							
	၅							
သက်မွေးထမ်းကျင်းကဏ္ဍ (ပိုက်လိုင်း/ ဖွဲ့စည်းရေး နှင့် ဆိုင်သော အဆောက်အအုံများ နှင့် အခြား လိုအပ်ချက်များ)	၀	စက်ချုပ်သစ်တန်း			✓			
	၂	ဆိုင်ကယ်ပြင်သစ်တန်း			✓			
	၃							
	၄							
	၅							
သဘာဝဘေးအန္တရာယ် လျော့ပါးရေး ကဏ္ဍ	၀							
	၂							
	၃							
	၄							
	၅							
အခြားကဏ္ဍ (ဌာနဆိုင်ရာများသို့ လှူဒါန်းမှု နှင့် အကောင်အထည်ဖော်ဆောင်ရွက်ပေးနိုင်ခြင်းမရှိသော လုပ်ငန်းများ)	၀							
	၂							
	၃							
	၄							
	၅							